



PERIÓDICO OFICIAL



ÓRGANO DEL GOBIERNO CONSTITUCIONAL DEL ESTADO LIBRE Y SOBERANO DE TAMAULIPAS

Periódico Oficial del Estado	RESPONSABLE	Registro Postal publicación periódica PP28-0009
TAMAULIPAS	SECRETARÍA GENERAL DE GOBIERNO	AUTORIZADO POR SEPOMEX
TOMO CXLIV	Victoria, Tam., miércoles 25 de diciembre de 2019.	Anexo al Número 155

GOBIERNO DEL ESTADO

PODER EJECUTIVO

SECRETARÍA GENERAL

Ley de Ingresos de los 43 Municipios del Estado de Tamaulipas, para el Ejercicio Fiscal del año 2020

DECRETO No. LXIV-19 Municipio de Abasolo	2	DECRETO No. LXIV-41 Municipio de Méndez	479
DECRETO No. LXIV-20 Municipio de Aldama	27	DECRETO No. LXIV-42 Municipio de Mier	501
DECRETO No. LXIV-21 Municipio de Altamira	49	DECRETO No. LXIV-43 Municipio de Miguel Alemán ..	525
DECRETO No. LXIV-22 Municipio de Antiguo Morelos	81	DECRETO No. LXIV-44 Municipio de Miquihuana	549
DECRETO No. LXIV-23 Municipio de Burgos	103	DECRETO No. LXIV-45 Municipio de Nuevo Laredo ...	565
DECRETO No. LXIV-24 Municipio de Bustamante	127	DECRETO No. LXIV-46 Municipio de Nuevo Morelos ..	591
DECRETO No. LXIV-25 Municipio de Camargo	141	DECRETO No. LXIV-47 Municipio de Ocampo	615
DECRETO No. LXIV-26 Municipio de Casas	165	DECRETO No. LXIV-48 Municipio de Padilla	629
DECRETO No. LXIV-27 Municipio de Ciudad Madero	187	DECRETO No. LXIV-49 Municipio de Palmillas	643
DECRETO No. LXIV-28 Municipio de Cruillas	235	DECRETO No. LXIV-50 Municipio de Reynosa	661
DECRETO No. LXIV-29 Municipio de El Mante	253	DECRETO No. LXIV-51 Municipio de Río Bravo	701
DECRETO No. LXIV-30 Municipio de Gómez Farías	279	DECRETO No. LXIV-52 Municipio de San Carlos	741
DECRETO No. LXIV-31 Municipio de González	295	DECRETO No. LXIV-53 Municipio de San Fernando ...	763
DECRETO No. LXIV-32 Municipio de Güémez	309	DECRETO No. LXIV-54 Municipio de San Nicolás	785
DECRETO No. LXIV-33 Municipio de Guerrero	323	DECRETO No. LXIV-55 Municipio de Soto la Marina ...	803
DECRETO No. LXIV-34 Municipio de Gustavo Díaz Ordaz ..	345	DECRETO No. LXIV-56 Municipio de Tampico	831
DECRETO No. LXIV-35 Municipio de Hidalgo	365	DECRETO No. LXIV-57 Municipio de Tula	861
DECRETO No. LXIV-36 Municipio de Jaumave	389	DECRETO No. LXIV-58 Municipio de Valle Hermoso ..	879
DECRETO No. LXIV-37 Municipio de Jiménez	405	DECRETO No. LXIV-59 Municipio de Victoria	901
DECRETO No. LXIV-38 Municipio de Llera	427	DECRETO No. LXIV-60 Municipio de Villagrán	924
DECRETO No. LXIV-39 Municipio de Mainero	441	DECRETO No. LXIV-61 Municipio de Xicoténcatl	949
DECRETO No. LXIV-40 Municipio de Matamoros	455		

GOBIERNO DEL ESTADO

PODER EJECUTIVO

SECRETARÍA GENERAL

FRANCISCO JAVIER GARCÍA CABEZA DE VACA, Gobernador Constitucional del Estado Libre y Soberano de Tamaulipas, a sus habitantes hace saber:

Que el Honorable Congreso del Estado, ha tenido a bien expedir el siguiente Decreto:

Al margen un sello que dice:- "Estados Unidos Mexicanos.- Gobierno de Tamaulipas.- Poder Legislativo.

LA SEXAGÉSIMA CUARTA LEGISLATURA DEL CONGRESO CONSTITUCIONAL DEL ESTADO LIBRE Y SOBERANO DE TAMAULIPAS, EN USO DE LAS FACULTADES QUE LE CONFIEREN LOS ARTÍCULOS 58 FRACCIÓN I DE LA CONSTITUCIÓN POLÍTICA LOCAL; Y 119 DE LA LEY SOBRE LA ORGANIZACIÓN Y FUNCIONAMIENTO INTERNOS DEL CONGRESO DEL ESTADO LIBRE Y SOBERANO DE TAMAULIPAS, TIENE A BIEN EXPEDIR EL SIGUIENTE:

DECRETO No. LXIV-19

MEDIANTE EL CUAL SE EXPIDE LA LEY DE INGRESOS DEL MUNICIPIO DE ABASOLO, TAMAULIPAS PARA EL EJERCICIO FISCAL DEL AÑO 2020.

LEY DE INGRESOS DEL MUNICIPIO DE ABASOLO, TAMAULIPAS PARA EL EJERCICIO FISCAL DEL AÑO 2020

CAPÍTULO I

DE LA NATURALEZA Y OBJETO DE LA LEY

Artículo 1º.- La presente Ley es de orden público y de interés social, y tiene por objeto establecer los ingresos que percibirá la hacienda pública del **Municipio de Abasolo**, Tamaulipas, durante el **ejercicio fiscal del año 2020**, por los ingresos provenientes de los conceptos que se señalan en la presente Ley:

- I. Impuestos;
- II. Derechos;
- III. Productos;
- IV. Participaciones;
- V. Aprovechamientos;
- VI. Accesorios;
- VII. Financiamientos;
- VIII. Aportaciones, incentivos y reasignaciones de recursos federales; y,
- IX. Otros ingresos.

CLASIFICACIÓN POR RUBROS DE INGRESOS

1. Impuestos
2. Cuotas y aportaciones de Seguridad Social
3. Contribuciones de Mejoras
4. Derechos
5. Productos
6. Aprovechamientos
7. Ingresos por venta de bienes y servicios
8. Participaciones y Aportaciones
9. Transferencias, Asignaciones, Subsidios y otras ayudas
10. Ingresos derivados de Financiamientos.

Los ingresos, dependiendo de su naturaleza, se regirán por lo dispuesto en esta ley, en el Código Municipal para el Estado de Tamaulipas, por las disposiciones administrativas de observancia general que emita el Ayuntamiento y las normas de Derecho Común, entre otras.

Con fundamento en los artículos 6, primer párrafo y 9, fracción I de la Ley General de Contabilidad Gubernamental, el Consejo Nacional de Armonización Contable emitió el clasificador por rubros de ingresos.

El clasificador por rubros de ingresos es de observancia obligatoria, conforme a los Artículos 7 y quinto transitorio de la Ley General de Contabilidad Gubernamental.

Artículo 2º.- Los ingresos que se recauden por concepto de contribuciones, así como los provenientes de otros conceptos, se destinarán a sufragar los gastos públicos establecidos y autorizados en el Presupuesto de Egresos Municipal correspondiente, así como en lo dispuesto en los convenios de coordinación y en las leyes en que se fundamenten.

**CAPÍTULO II
DE LOS CONCEPTOS DE INGRESOS Y SU PRONÓSTICO**

Artículo 3º.- Los ingresos que percibirá la Hacienda Pública del Municipio serán los que provengan de los conceptos y en las cantidades estimadas siguientes:

**ESTIMACIÓN DE INGRESOS A PERCIBIR EN EL EJERCICIO FISCAL 2020
CLASIFICACIÓN POR RUBROS DE INGRESOS**

RUBRO	TIPO, CLASE Y CONCEPTO	CLASIFICADOR POR RUBRO DE INGRESOS	IMPORTE POR CLASE	IMPORTE POR TIPO	IMPORTE POR RUBRO
		TOTALES	1,990,000.00	1,990,000.00	1,990,000.00
1		IMPUESTOS.			
	1.1	Impuestos sobre los Ingresos.			
	1.1.1	Impuesto sobre espectáculos públicos			
	1.2	Impuestos sobre el Patrimonio.		600,000.00	
	1.2.01.01	Impuesto sobre propiedad urbana	400,000.00		
	1.2.01.02	Impuesto sobre propiedad rústica	200,000.00		
	1.3	Impuesto sobre la producción, el consumo y las transacciones.		100,000.00	
	1.3.01.01	Impuesto Sobre Adquisición de Inmuebles	100,000.00		
	1.4	Impuestos al comercio exterior.			0.00
	1.5	Impuesto sobre Nóminas y Asimilables.			0.00
	1.6	Impuestos Ecológicos.			0.00
	1.7	Accesorios de los Impuestos.		140,000.00	
	1.7.01.01	Multas	30,000.00		
	1.7.01.02	Recargos Urbano	100,000.00		
	1.7.01.03	Gastos de Ejecución y Cobranza	10,000.00		
	1.7.01.04	Recargos Rústico			
	1.8	Otros impuestos.			00.00
	1.8	Impuestos no comprendidos en las fracciones de la Ley de ingresos causadas en ejercicios fiscales pendientes de liquidación o pago.		1,150,000.00	
	1.8.01.01	Rezagos de Impuesto Predial Urbano 2019	200,000.00		
	1.8.01.02	Rezagos de Impuesto Predial Rustico 2019	100,000.00		
	1.8.01.03	Rezagos de Impuesto Predial Urbano 2018	100,000.00		
	1.8.01.04	Rezagos de Impuesto Predial Rustico 2018	100,000.00		
	1.8.01.05	Rezagos de Impuesto Predial Urbano 2017	100,000.00		
	1.8.01.06	Rezagos de Impuesto Predial Rustico 2017	100,000.00		
	1.8.01.07	Rezagos de Impuesto Predial Urbano 2016	100,000.00		
	1.8.01.08	Rezagos de Impuesto Predial Rustico 2016	100,000.00		
	1.8.01.09	Rezagos de Impuesto Predial Urbano 2015	100,000.00		
	1.8.01.10	Rezagos de Impuesto Predial Rustico 2015	50,000.00		
	1.8.01.11	Rezagos de Impuesto Predial Urbano anteriores a 2014	50,000.00		
	1.8.01.12	Rezagos de Impuesto Predial Rustico anteriores a 2014	50,000.00		
2		CUOTAS Y APORTACIONES DE SEGURIDAD SOCIAL.			0.00
3		CONTRIBUCIONES DE MEJORAS.			0.00
	3.1	Contribuciones de mejoras por obras públicas.		0.00	
	3.1.1	Aportaciones de Instituciones			
	3.1.2	Aportaciones de Particulares			
	3.1.3	Cooperación p/obras de Interés Público			
	3.9	Contribuciones de mejoras no comprendidas en las fracciones de la ley de Ingresos causadas en ejercicios anteriores pendientes de liquidación o pago.			
	3.9.1	Rezagos de contribuciones de mejoras 2019			
4		DERECHOS.	111,000.00	111,000.00	111,000.00
	4.1	Derechos por el uso, goce, aprovechamiento o explotación de bienes de dominio público.		15,000.00	
	4.1.01	Vehículos de alquiler y uso de la vía pública	5,000.00		
	4.1.02	Uso de la vía pública por comerciantes	10,000.00		
	4.1.03	Maniobras de carga y descarga en la vía pública			
	4.2	Derechos a los hidrocarburos.		0.00	
	4.3	Derechos por prestación de servicios.		95,000.00	

4.3.01.01	Expedición de certificado de residencia	5,000.00		
4.3.01.02	Manifiestos de propiedad urbana y rústica	25,000.00		
4.3.01.03	Gestión administrativa para obtención de pasaportes			
4.3.01.04	Expedición de Permiso eventual de alcoholes	5,000.00		
4.3.01.05	Expedición de Constancia de aptitud para manejo			
4.3.01.06	Expedición de Certificados de Predial			
4.3.01.07	Certificación de estado de cuenta por concepto de impuestos y derechos			
4.3.01.08	Expedición de Avalúos Periciales	25,000.00		
4.3.01.09	Certificación de conscriptos			
4.3.01.10	Expedición de Certificación de dependencia económica			
4.3.01.11	Carta de No antecedentes por faltas administrativas al Bando de Policía y Buen Gobierno	5,000.00		
4.3.01.12	Búsqueda y cotejo de documentos, permisos, dictámenes y constancias			
4.3.01.13	Copias simples			
4.3.01.14	Dispensa de edad para contraer matrimonio			
4.3.01.15	Carta de anuencia de Empresas de Seguridad Privada			
4.3.01.16				
4.3.01.17	Certificaciones de Catastro	15,000.00		
4.3.01.19	Permiso para circular sin placas			
4.3.01.20	Expedición de permisos para maniobras de carga y descarga			
4.3.01.21	Constancias			
4.3.01.22	Legalización y ratificación de firmas	5,000.00		
4.3.01.23	Planificación, urbanización y pavimentación			
4.3.01.24	Servicios de panteones	5,000.00		
4.3.01.25	Servicios de Rastro	5,000.00		
4.3.01.26	Servicios de limpieza, recolección y recepción de residuos sólidos			
4.3.01.27	Limpieza de predios baldíos			
4.3.01.28	Servicios en materia ambiental			
4.3.01.29	Licencias, permisos y autorizaciones de anuncios de publicidad			
4.3.01.30	Cuotas por servicios de tránsito y vialidad			
4.3.01.31	Servicios de asistencia y salud pública			
	4.4 Otros derechos.		0.00	
4.4.01	Servicios de gestión ambiental			
4.4.02	Expedición de licencias de funcionamiento y de operación para videojuegos y mesas de juego			
4.4.03	Servicios de Protección Civil			
4.4.04	Expedición de constancias y licencias diversas			
	4.9 Accesorios de los derechos.		1,000.00	
4.9.01.01	Recargos de derechos	1,000.00		
5	PRODUCTOS.	29,000.00	29,000.00	29,000.00
	5.1 Productos de tipo corriente.		9,000.00	
5.1.01.01	Arrendamiento de locales en mercados, plazas y jardines	8,000.00		
5.1.01.02	Enajenación de bienes muebles			
5.1.01.03	Cuotas por el uso de unidades deportivas y centros culturales	1,000.00		
5.1.01.04	Cuotas por el uso de estacionamientos propiedad del Municipio			
5.1.01.05	Venta de bienes mostrencos recogidos por el Municipio			
	5.2 Productos de capital.		20,000.00	
5.2.01	Rendimientos Financieros	20,000.00		
	5.9 Productos no comprendidos en las fracciones de la Ley de Ingresos causadas en ejercicios fiscales anteriores pendientes de liquidación o pago.		0.00	
6	APROVECHAMIENTOS.	50,000.00	50,000.00	50,000.00
	6.1 Aprovechamientos de Tipo Corriente.		50,000.00	
6.1.02.01	Multas por autoridades municipales	20,000.00		
6.1.02.02	Multas de tránsito	20,000.00		
6.1.02.03	Multas de Protección Civil			
6.1.02.04	Multas Federales no fiscales	10,000.00		
6.1.02.05	Aportaciones y cooperaciones			
6.1.02.06	Aportaciones de beneficiarios			
	6.2 Aprovechamientos de Capital.		0.00	
6.2.1	Reintegros de acuerdos con convenios.			

		Aprovechamientos no comprendidos en las fracciones de la Ley de Ingresos causadas en ejercicios fiscales anteriores pendientes de liquidación o pago. (Rezagos)			0.00
	6.9				
	6.9.1	Rezagos de Aprovechamientos 2019			
7		INGRESOS POR VENTA DE BIENES Y SERVICIOS.			0.00
	7.1	Ingresos por venta de bienes y servicios de organismos descentralizados			0.00
	7.2	Ingresos de operación de entidades paraestatales empresariales			0.00
	7.3	Ingresos por venta de bienes y servicios producidos en establecimientos del Gobierno Central			0.00
8		PARTICIPACIONES Y APORTACIONES.	48,820,000.00	48,820,000.00	48,820,000.00
	8.1	Participaciones.		24,820,000.00	
	8.1.01	Fondo General de Participaciones.	19,745,000.00		
	8.1.02	Hidrocarburos	100,000.00		
	8.1.03	Fiscalización	3,000,000.00		
	8.1.04	Incentivo Venta Final de Gasolina y Diesel.	1,200,000.00		
	8.1.05	Fondo de Extracción y Explotación de Hidrocarburos	600,000.00		
	8.1.06	Fondo de Fomento Municipal.	350,000.00		
	8.1.07	Impuesto Especial Sobre Producción y Servicios	300,000.00		
	8.1.08	Fondo de Compensación I.S.A.N.	100,000.00		
	8.1.10	Fondo de Impuesto sobre la Renta.	200,000.00		
	8.1.21	Tenencia o Uso de Vehículos.	5,000.00		
	8.1.23	Impuesto Sobre Automóviles Nuevos.	200,000.00		
	8.1.24	Incentivo Venta Final de Gasolina y Diesel.	60,000.00		
	8.1.31	Impuesto Sobre Automóviles (Impuesto Propio)	40,000.00		
	8.2	Aportaciones.		19,700,000.00	
	8.2.01	Fismun	12,000,000.00		
	8.2.02	Fortamun	7,700,000.00		
	8.3	Convenios.		4,300,000.00	
	8.3.02	Hidrocarburos Región Marítima	300,000.00		
	8.3.07	Fondo de Explotación y Exploración de Hidrocarburos	4,000,000.00		
		TRANSFERENCIAS, ASIGNACIONES, SUBSIDIOS Y OTRAS AYUDAS.			0.00
9	9.1	Transferencias Internas y Asignaciones al Sec. Púb.		0.00	
	9.2	Transferencias al Resto del Sector Público		0.00	
	9.3	Subsidios y Subvenciones		0.00	
	9.4	Ayudas sociales		0.00	
	9.5	Pensiones y Jubilaciones		0.00	
10		INGRESOS DERIVADOS DE FINANCIAMIENTOS.			0.00
	10.1	Endeudamiento interno		0.00	
	10.1.1	Prestamos de la Deuda Pública Interna			
		TOTALES	51,000,000.00	51,000,000.00	51,000,000.00

(CINCUENTA Y UN MILLONES DE PESOS 00/100 M.N.)

Artículo 4º.- Los ingresos previstos por esta ley se causarán, liquidarán y recaudarán, en los términos del Código Municipal para el Estado de Tamaulipas y de conformidad con las disposiciones de las demás leyes, reglamentos, acuerdos y circulares aplicables.

Artículo 5º.- Los rezagos por concepto de impuestos y derechos en la presente ley, se cobrarán y recaudarán de conformidad con las disposiciones legales que rigieren en la época en que se causaron.

Artículo 6º.- La falta puntual de pago de cualquiera de los impuestos, derechos, contribuciones diversas o aprovechamientos, dará lugar al cobro de un recargo a razón del 1.13% por cada mes o fracción que se retarde el pago, independientemente de la actualización y de la sanción a que haya lugar., Se podrán exentar parte de los recargos causados, en los términos que dispone el artículo 98 del Código Municipal para el Estado de Tamaulipas.

Artículo 7º.- Cuando se otorgue prórroga para el pago de los créditos fiscales municipales, en los términos del Código Fiscal del Estado, se causarán recargos sobre saldos insolutos del monto total de los créditos fiscales, a una tasa mensual que será 1.8%, sobre los créditos fiscales prorrogados.

Artículo 8º.- Para los efectos de esta ley, se entiende como Unidad de Medida y Actualización (UMA), la referencia económica en pesos para determinar la cuantía del pago de las obligaciones y supuestos

previstos en la presente ley, así como de las disposiciones jurídicas que emanen de la Reglamentación Municipal vigente.

El valor diario de la Unidad de Medida y Actualización (UMA), será el determinado por el Instituto Nacional de Estadística y Geografía (INEGI) y publicado en el Diario Oficial de la Federación para todo el País.

**CAPÍTULO III
DE LOS IMPUESTOS
SECCIÓN PRIMERA
IMPUESTOS SOBRE LOS INGRESOS
DEL IMPUESTO SOBRE ESPECTÁCULOS PÚBLICOS**

Artículo 9º.- El impuesto sobre espectáculos públicos se causará y liquidará conforme a las disposiciones previstas en los artículos 101 al 103 del Código Municipal para el Estado de Tamaulipas.

I. Con la tasa del 8% sobre los ingresos que se perciban por los siguientes espectáculos o diversiones:

- a) Bailes públicos;
- b) Espectáculos deportivos, taurinos, jaripeos y similares;
- c) Espectáculos culturales, musicales y artísticos;
- d) Cualquier diversión o espectáculo no gravado por la Ley del Impuesto al Valor Agregado; y,
- e) Espectáculos de teatro o circo.

II. Será facultad de la Tesorería Municipal, solicitar la documentación necesaria para validar el cumplimiento de las obligaciones fiscales de los sujetos a exención a que hace referencia el artículo 102-G del Código Municipal.

III. En el caso de que las actividades mencionadas en la fracción I sean organizadas para recabar fondos con fines de beneficencia y por Instituciones de beneficencia, se bonificará el 100% del impuesto respectivo.

Asimismo, de conformidad con lo dispuesto en el artículo 103 del Código Municipal, la Tesorería podrá solicitar la información que considere pertinente, para confirmar que los ingresos se destinarán a obras de asistencia social y servicios, obras públicas, o, para instituciones que impartan educación gratuita.

IV. Será facultad de la Tesorería Municipal el nombramiento de interventores municipales, para los efectos a que se refiere este impuesto, quienes tendrán la facultad de inspección y vigilancia de los ingresos por la entrada individual al espectáculo.

**SECCIÓN SEGUNDA
IMPUESTOS SOBRE EL PATRIMONIO
DEL IMPUESTO SOBRE LA PROPIEDAD URBANA, SUBURBANA Y RÚSTICA**

Artículo 10.- Este impuesto se causará sobre el valor de los bienes raíces, determinado conforme a la tabla de valores unitarios de terreno y construcción aprobada por el H. Congreso del Estado en los términos del artículo 74 de la Ley de Catastro para el Estado de Tamaulipas. La base para el cálculo de este impuesto será el valor catastral de los inmuebles, y el impuesto se causará y liquidará anualmente sobre los inmuebles cuyo valor se determine o modifique a partir de la entrada en vigor de la presente ley, conforme a las siguientes:

Tablas de valores unitarios de terreno y construcción publicadas en el Periódico Oficial del Estado.

TASAS

I. Predios urbanos con edificaciones,	1.5 al millar.
II. Predios suburbanos con edificaciones,	1.5 al millar.
III. Predios rústicos,	1.5 al millar.
IV. Predios urbanos y suburbanos sin edificaciones (baldíos),	3. al millar.

V. Tratándose de predios urbanos no edificados propiedad de fraccionamientos autorizados, no se aplicará la tasa prevista en la fracción IV;

VI. Los adquirentes de los lotes provenientes de fraccionamientos que no construyan en los predios en un plazo de tres años a partir de la contratación de la operación, pagarán un 100% más del impuesto, al término de ese tiempo;

VII. Los propietarios de fraccionamientos autorizados pagarán el 100% de aumento al impuesto por los predios no vendidos en un plazo de tres años a partir de la autorización oficial de la venta.

SECCIÓN TERCERA
IMPUESTOS SOBRE LA PRODUCCIÓN, EL CONSUMO Y LAS TRANSACCIONES
DEL IMPUESTO SOBRE ADQUISICIÓN DE INMUEBLES

Artículo 11.- La base del Impuesto sobre Adquisición de Inmuebles se determinará en los términos del artículo 107 del Código Municipal para el Estado de Tamaulipas, tomando en cuenta el resultado de la aplicación de las tablas de valores unitarios de suelo y construcción, que sirvieron de base para la determinación del Impuesto sobre la Propiedad Urbana, Suburbana y Rústica.

Artículo 12.- El impuesto sobre adquisición de inmuebles se causará y liquidará a la tasa del 2% sobre el valor de los inmuebles, conforme a las disposiciones previstas en los artículos 124 al 132 del Código Municipal para el Estado de Tamaulipas.

SECCIÓN CUARTA
ACCESORIOS DE IMPUESTOS

Artículo 13.- Cuando no se cubran los impuestos en la fecha o dentro del plazo fijado por las disposiciones fiscales, dará lugar a la causación o cobro de un recargo a razón del 1.13 % por cada mes o fracción que se retarde el pago y hasta que el mismo se efectúe, independientemente de la actualización y de la sanción a que haya lugar. Se podrán exentar parte de los recargos causados, en los términos que dispone el artículo 98 del Código Municipal para el Estado de Tamaulipas.

Los recargos se causarán hasta por cinco años, en los cuales los recargos se causarán hasta en tanto no se extingan las facultades de las autoridades fiscales para determinar las contribuciones o aprovechamientos omitidos y sus accesorios, y se calcularán sobre el total del crédito fiscal, excluyendo los propios recargos, los gastos de ejecución y las multas por infracción a disposiciones fiscales.

Artículo 14.- Los contribuyentes que obtengan prórroga para cubrir los créditos fiscales municipales, en los términos del Código Fiscal del Estado, pagarán recargos sobre saldos insolutos a una tasa mensual del 1.8%, sobre los créditos fiscales prorrogados.

Artículo 15.- El Municipio percibirá gastos de ejecución cuando lleve a cabo el procedimiento administrativo de ejecución para el cobro de créditos fiscales en que incurran los contribuyentes, en los términos del Código Fiscal del Estado y su Reglamento.

SECCIÓN QUINTA
IMPUESTOS NO COMPRENDIDOS EN LAS FRACCIONES DE LA LEY DE INGRESOS CAUSADAS EN
EJERCICIOS FISCALES ANTERIORES PENDIENTES DE LIQUIDACIÓN O PAGO

Artículo 16.- Se consideran rezagos de Impuestos los correspondientes a ejercicios fiscales anteriores, devengados al cierre del ejercicio inmediato anterior (2019), pendientes de liquidación o pago, cuyo cobro se efectúe en el presente ejercicio fiscal (2020).

CAPÍTULO IV
CONTRIBUCIONES DE MEJORAS

SECCIÓN ÚNICA
CONTRIBUCIONES DE MEJORAS POR OBRAS DE INTERÉS PÚBLICO

Artículo 17.- Son sujetos de este pago las personas físicas o morales propietarios o poseedoras de inmuebles dentro del área de beneficio o zona de influencia beneficiada por la obra pública.

Artículo 18.- Las contribuciones de mejoras por obras de interés público se causarán por:

- I. Instalación de alumbrado público;
- II. Pavimentación, adoquinado, empedrado, revestimiento de calles o rehabilitación de las mismas;
- III. Construcción de guarniciones y banquetas;
- IV. Instalación de obras de agua y drenaje, sanitario y pluvial, mejoramiento o reestructuración de las ya existentes; y,
- V. En general, por obras de embellecimiento, saneamiento o cualquiera de otras semejantes a las enunciadas en el presente artículo.

Artículo 19.- Las contribuciones mencionadas en el artículo anterior se causarán y se pagarán en los términos del Decreto número 406, publicado en el Periódico Oficial del 28 de diciembre de 1977 (Ley de Derechos de Cooperación para la Ejecución de Obras de Interés Público). En cada caso se elaborará un estudio técnico general para determinar el valor de la obra y la base para su distribución entre los beneficiados.

Artículo 20.- Las cuotas que en los términos de esta ley, corresponda cubrir a los particulares beneficiados con las obras de interés público, tendrán el carácter de créditos fiscales.

La recaudación de las cuotas, corresponderá a la Tesorería Municipal, la cual por los medios legales las hará efectivas y las aplicará a los fines específicos que les corresponda.

CAPÍTULO V DE LOS DERECHOS

Artículo 21.- Los derechos que cobrará el Municipio por el uso o aprovechamiento de los bienes del dominio público, así como por recibir los servicios que presta en sus funciones de derecho público o en que deba resarcirse del gasto ocasionado por actividad particular, son los siguientes:

I. Derechos por el uso, goce, y aprovechamiento de bienes del dominio público.

- A. Los provenientes de estacionamientos de vehículos de alquiler y por el uso de la vía pública;
- B. Por el uso de la vía pública por comerciantes ambulantes o con puestos fijos y semifijos; y,
- C. Por el uso de la vía pública por vehículos de carga pesada para maniobras de carga y descarga en zonas restringidas por la autoridad de Tránsito y Vialidad.

II. Derechos por prestación de servicios.

- A. Expedición de certificados, certificaciones, copias certificadas, búsqueda y cotejo de documentos, permisos, dictámenes, actualizaciones, constancias, legalización y ratificación de firmas;
- B. Servicios catastrales, de planificación, urbanización, pavimentación, construcción, remodelación, trámites, peritajes oficiales y por la autorización de fraccionamientos;
- C. Servicio de Panteones;
- D. Servicio de Rastro;
- E. Servicio de limpieza, recolección y recepción de residuos sólidos no tóxicos;
- F. Servicio de limpieza de lotes baldíos;
- G. Expedición de licencias, permisos o autorizaciones para la colocación de anuncios y carteles o la realización de publicidad, excepto los que se realicen por medio de la televisión, la radio, periódicos y revistas;
- H. Servicios de tránsito y vialidad; y,
- I. Servicios de asistencia y salud pública:

III. Otros derechos.

- A. Por concepto de gestión ambiental;
- B. Por la expedición de permisos para kermeses, desfiles, colectas, festivales con fines de lucro, ferias y exposiciones;
- C. Por la expedición de permisos licencias de operación para salones o locales abiertos al público para bailes, eventos y fiestas;
- D. Por la expedición de licencias de funcionamiento, permisos o autorizaciones para la instalación y operación comercial de máquinas de videojuegos y mesas de juego;
- E. Servicios de Protección Civil y Bomberos; y,
- F. Por la expedición de constancias y licencias diversas.

Cuando se solicite la prestación de servicios con carácter de urgentes para el mismo día, causarán un tanto más de la cuota establecida para cada caso.

En ningún caso el importe a pagar será inferior a una UMA.

Los derechos que establece la fracción II de este artículo no se pagarán cuando lo soliciten personas cuya extrema pobreza sea reconocida por la Presidenta Municipal.

SECCIÓN PRIMERA DERECHOS POR EL USO, GOCE, APROVECHAMIENTO O EXPLOTACIÓN DE BIENES DE DOMINIO PÚBLICO

Apartado A. Los provenientes de estacionamientos de vehículos de alquiler y por el uso de la vía pública

Artículo 22.- Son objeto de este derecho, la ocupación temporal de la superficie limitada bajo el control del Municipio, para el estacionamiento de vehículos de alquiler y por la ocupación de la vía pública. Los derechos correspondientes se causarán en la forma siguiente:

- I. Por la ocupación exclusiva de la vía pública por vehículos de alquiler que tengan un sitio especialmente designado para estacionarse, pagarán un derecho a razón de una cuota mensual de 6 UMA;
- II. Por ocupar la vía pública para la enajenación de vehículos de cualquier clase, 1 UMA por día.
- III. Por otras ocupaciones en la vía pública, se pagará 20% de una UMA diario por metro cuadrado completo o fracción, en ningún caso la cantidad a pagar será inferior a lo que corresponda por un metro.
- IV. Por ocupar la vía pública las personas físicas o morales, con toda clase de construcciones o instalaciones permanentes o semipermanentes, andamios y tapiales, escombros o materiales, pagarán una UMA por metro cuadrado o fracción por cada día.

Las infracciones que se apliquen por no hacer el pago respectivo de los derechos señalados en este artículo, se sancionarán como sigue:

- a) Se cobrará por multa, hasta 5 UMA;
- b) Si se cubre antes de 24 horas, se reducirá en un 50 %;

Apartado B. Por el uso de la vía pública por comerciantes ambulantes o con puestos fijos y semifijos

Artículo 23.- Los derechos por el uso de la vía pública por comerciantes ambulantes o con puestos fijos y semifijos, se causarán conforme a lo siguiente:

- I. Por la licencia anual los comerciantes ambulantes o con puestos fijos y semifijos pagarán hasta 1.0 UMA;
- II. Los puestos fijos y semifijos con licencia pagarán por mes y por metro cuadrado o fracción que ocupen:
 - a) En primera zona, hasta 10 UMA;
 - b) En segunda zona, hasta 7 UMA; y,
 - c) En tercera zona, hasta 4 UMA.

III. Los permisos provisionales tendrán el mismo costo previsto en la fracción I de este artículo y pagarán además los mismos derechos señalados en la fracción II cuando se trate de 30 días, o la cantidad que resulte dividir la cuota entre 30 días y multiplicarla por el número de días autorizados en el permiso provisional correspondiente.

El Ayuntamiento fijará los perímetros y los límites de las zonas en la que se podrá ejercer el comercio ambulante o con puestos fijos y semifijos, así como las cuotas aplicables en cada caso, sin exceder de los máximos establecidos por esta ley.

Los pagos deberán hacerse dentro de los 10 primeros días de cada mes, por los interesados directamente en las cajas de la Tesorería Municipal.

Si el comerciante deja de pagar dos meses consecutivos, perderá los derechos de uso que correspondan al permiso expedido, la reincidencia tendrá como consecuencia la negativa por tiempo indefinido.

Los comerciantes ambulantes o con puestos fijos y semifijos, serán objetos de multas por: carecer de permiso, por tener permiso vencido, por ubicación incorrecta, por laborar fuera de horario, por abandono en vía pública de sus implementos de trabajo o cualquier situación que afecte el buen funcionamiento de las vías de comunicación, esta sanción se aplicará de acuerdo a lo previsto en el artículo 318 fracciones I, II y III del Código Municipal vigente.

Apartado C. Por el uso de la vía pública por vehículos de carga pesada para maniobras de carga y descarga en zonas restringidas por la autoridad de Tránsito y Vialidad

Artículo 24.- Es objeto de este derecho la expedición de permisos para maniobras de carga y descarga para vehículos de carga pesada en zonas restringidas por la autoridad de Tránsito y Vialidad, se causará y liquidará conforme a lo siguiente:

- a) Vehículos de carga de 3.5 hasta 8 toneladas, por día 2 UMA y por mes de 3 a 5 UMA;
- b) Vehículos de carga mayor de 3.5 hasta 8 toneladas, por día 3 UMA y por mes de 5 a 10 UMA.
- c) Vehículos de carga de 8 toneladas hasta 22 toneladas, por día, 4 UMA, por mes de 6 a 12 UMA.
- d) Vehículos de carga mayor de 22 toneladas hasta 30 toneladas, por día, 6 UMA y por mes de 8 a 14 UMA;
- e) Por excedente en relación al inciso anterior, pagarán conforme a lo siguiente:
 - 1.- Hasta 30 Toneladas 4 UMA por tonelada;
 - 2.- Bomba para Concreto, por día 8 UMA ;
 - 3.- Trompo para Concreto, por día 6 UMA.
- f) Vehículos que excedan las dimensiones establecidas en el artículo 67 del Reglamento de Tránsito del Estado pagarán de 15 a 20 UMA.

La dirección de tránsito y Vialidad determinará las rutas y horarios por las cuales los vehículos de carga pesada deberán transitar dentro del Municipio.

**SECCIÓN SEGUNDA
DERECHOS POR PRESTACIÓN DE SERVICIOS**

Apartado A. Expedición de certificados, certificaciones, copias certificadas, búsqueda y cotejo de documentos, permisos, dictámenes, actualizaciones, constancias, legalización y ratificación de firmas

Artículo 25.- Los derechos por expedición de certificados, certificaciones, copias certificadas, búsqueda y cotejo de documentos, permisos, dictámenes, actualizaciones, constancias, legalización y ratificación de firmas, causarán las siguientes:

CUOTAS

I. Expedición de certificados de residencia,	De 1 a 2 UMA
II. Expedición de Permiso eventual de alcoholes,	
III. Expedición de certificados de estado de cuenta por concepto de impuestos y derechos,	1 a 2 UMA
IV. Expedición de certificación de dependencia económica,	1 a 2 UMA
V. Carta de No antecedentes por faltas administrativas al Bando de Policía y Buen Gobierno,	1 a 2 UMA
VI. Búsqueda y cotejo de documentos, permisos, dictámenes y constancias,	1 a 2 UMA
VII. Legalización y ratificación de firmas,	
VIII. Dispensa de edad para contraer matrimonio,	
IX. Expedición de carta de propiedad o no propiedad,	
X. Carta Anuencia de Empresas de Seguridad Privada,	50 UMA
XI. Certificaciones de Catastro,	1 a 2 UMA
XII. Permisos,	
XIII. Actualizaciones,	
XIV. Constancias,	
XV. Copias simples,	
XVI. Otras certificaciones legales.	

Apartado B. Servicios catastrales, de planificación, urbanización, pavimentación, construcción, remodelación, trámites, peritajes oficiales y por la autorización de fraccionamientos.

POR LA PRESTACIÓN DE SERVICIOS CATASTRALES

Artículo 26.- Los derechos por la prestación de los servicios catastrales a solicitud del propietario se causarán y liquidarán conforme a lo siguiente:

I. SERVICIOS CATASTRALES

a) Revisión, cálculo, aprobación y registro sobre planos de predios:

- 1.- Urbanos, suburbanos y rústicos, sobre el valor catastral, 2 al millar;
- 2.- Formas valoradas, 12% de una UMA

b) Revisión, cálculo, aprobación y registro de manifiestos de propiedad, 2 UMA;

c) Elaboración de manifiestos, 1 UMA.

II. CERTIFICACIONES CATASTRALES:

a) La certificación de registro sobre planos de predios proporcionados por los contribuyentes, causará de uno hasta cinco UMA; y,

b) La certificación de valores catastrales, de superficies catastrales, de nombre del propietario, poseedor o detentador de un predio, de colindancias y dimensiones, de inexistencia de registro a nombre del solicitante y, en general, de manifiestos o datos de los mismos que obren en los archivos, 1 UMA .

III. AVALÚOS PERICIALES:

a) Presentación de solicitud de avalúo pericial, 1 UMA; y,

b) Sobre el valor de los mismos, 2 al millar, sin que el costo sea menor a 3 UMA.

IV. SERVICIOS TOPOGRÁFICOS:

a) Deslinde de predios urbanos, por metro cuadrado, el 1% de un UMA.

b) Deslinde de predios suburbanos y rústicos, por hectárea:

- 1.- Terrenos planos desmontados, 10% de un UMA;
- 2.- Terrenos planos con monte, 20% de un UMA;
- 3.- Terrenos con accidentes topográficos desmontados, 30% de un UMA;
- 4.- Terrenos con accidentes topográficos con monte, 50% de una UMA.

c) Para los dos incisos anteriores, cualquiera que sea la superficie del predio, el importe de los derechos no podrá ser inferior a 5 UMA.

d) Dibujo de planos topográficos urbanos, escalas hasta 1:500:

- 1.- Tamaño del plano hasta de 30 x 30 centímetros, 5 UMA;
- 2.- Sobre el excedente del tamaño anterior, por decímetro cuadrado o fracción, 5 al millar de una UMA.

e) Dibujo de planos topográficos suburbanos y rústicos, escalas mayor a 1:500:

- 1.- Polígono de hasta seis vértices, 5 UMA;
- 2.- Por cada vértice adicional, 20 al millar de una UMA;

3.- Planos que excedan de 50 x 50 centímetros sobre los incisos anteriores, causarán derechos por cada decímetro cuadrado adicional o fracción, 10 al millar de una UMA.

f) Localización y ubicación del predio:

1.- Dos UMAS, en gabinete; y,

2.- De cinco a diez UMAS, verificación en territorio según distancia y sector.

V. SERVICIOS DE COPIADO:

a) Copias heliográficas de planos que obren en los archivos:

1.- Hasta de 30 x 30 centímetros, 2 UMA;

2.- En tamaños mayores, por cada decímetro cuadrado adicional o fracción, 1 al millar de una UMA.

b) Copias fotostáticas de planos o manifiestos que obren en los archivos, hasta tamaño oficio, 20% de una UMA

POR LOS SERVICIOS DE PLANIFICACIÓN, URBANIZACIÓN Y PAVIMENTACIÓN

Artículo 27.- Los derechos por los servicios de planificación, urbanización y pavimentación, se causarán y liquidarán conforme a lo siguiente:

CONCEPTO	TARIFA
I. Por asignación o certificación del número oficial para casas o edificios,	1 UMA.
II. Por la expedición constancia de número oficial,	1 UMA.
III. Por la expedición del dictamen de opinión de uso del suelo,	2 UMA.
IV. Por autorización de operación o de funcionamiento,	10% del costo de la licencia construcción con una UMA.
V. Por licencias de uso o cambio del suelo:	
a) De 0.00 a 500 m ² de terreno,	10 UMAS.
b) Más de 501 hasta 1,000 m ² de terreno,	15 UMAS.
c) Más de 1,001 hasta 2,000 m ² de terreno,	20 UMAS.
d) Más de 2,001 hasta 5,000 m ² de terreno,	25 UMAS.
e) Más de 5,001 hasta 10,000 m ² de terreno,	30 UMAS.
f) Mayores de 10,000 m ²	35 UMAS.
g) En los casos que se requiera: Estudio de impacto vial y/o estudio de impacto ambiental y/o estudio de imagen urbana,	35 UMAS.
VI. Por la expedición de constancia de uso del suelo,	10 UMAS.
VII. Por el estudio y licencia de construcción de uso habitacional:	11% de una UMA por m ² o fracción.
VIII. Por estudio y licencia de construcción de uso industrial o comercial,	20% de una UMA por m ² o fracción.
IX. Por el estudio y la licencia de construcción de estacionamientos,	3% de una UMA por m ² de construcción.
X. Por el estudio y la licencia de construcción de bardas,	3 UMAS
XI. Por expedición de licencia de construcción para anuncios panorámicos (área expuesta):	
a) Dimensiones hasta 1.80 metros cuadrados,	6.25 UMAS.
b) Dimensiones entre 1.81 metros cuadrados y hasta 4.00 metros cuadrados,	12.50 UMAS.
c) Dimensiones entre 4.01 metros cuadrados y hasta 12.00 metros cuadrados,	32.50 UMAS.
d) Para mayores a 12.01 metros cuadrados. Se incluyen los panorámicos,	32.50 UMAS más 3 UMAS por cada metro cuadrado adicional a los 12.00 metros cuadrados
XII. Por licencia de construcción de ductos subterráneos y aéreos (gas natural, cable para televisión y demás empresas privadas que requieren ocupar territorio municipal para brindar sus servicios)	
a) Aéreo,	15% de una UMA por metro lineal.
b) Subterráneo,	10% de una UMA por metro lineal.
XIII. Por la expedición de prórroga de licencia de construcción,	1 UMA
XIV. Por licencia o autorización de uso o cambio del uso de la construcción o edificación	5 UMAS.
XV. Por licencias de remodelación,	15% de una UMA por m ² o fracción,.
XVI. Por licencia para demolición de obras,	11% de una UMA por m ² o fracción.
XVII. Por la expedición de la constancia de terminación de obra,	10% del costo de la licencia de construcción con una UMA.
XVIII. Por dictamen de factibilidad del uso del suelo,	10 UMAS.

CONCEPTO	TARIFA
XIX. Por revisión de proyectos de nueva construcción o edificación, o modificación,	10 UMAS.
XX. Por la autorización de subdivisión de predios que no requieran del trazo de vías públicas, de 1.0 hasta 5,000 m ² con vigencia de un año, contados a partir de la fecha de emisión del dictamen,	5% de una UMA por m ² o fracción de la superficie total.
a) de 5,001 hasta 10,000 m ² hasta un máximo de 400 salarios mínimos diario, con vigencia de un año, contados a partir de la fecha de emisión del dictamen,	4% de una UMA por m ² o fracción de la superficie total
b) mayores a 10,000 m ² hasta un máximo de 400 salarios mínimos diario, con vigencia de un año, contados a partir de la fecha de emisión del dictamen,	3.5% de una UMA por m ² o fracción de la superficie total.
XXI. Por la autorización de fusión de predios sin que exceda de 400 salarios mínimos, con vigencia de un año, contados a partir de la fecha de emisión del dictamen,	3.5 % de una UMA por m ² o fracción de la superficie total.
XXII. Por la autorización de relotificación de predios sin que exceda de 400 salarios mínimos, con vigencia de un año, contados a partir de la fecha de emisión del dictamen,	3.5 % de una UMA, por m ² o fracción de la superficie total.
XXIII. Por licencia para la explotación de bancos de materiales para construcción,	10% de una UMA por m ³
XXIV. Por permiso de rotura: a) De calles revestidas de grava conformada, una UMA (\$80.04), por m ² o fracción; b) De concreto hidráulico o asfáltico, 2 UMAS (\$ 160.08), por m ² o fracción, y c) De guarniciones y banquetas de concreto, 50% de una UMA (\$40.02), por m ² o fracción. Los pavimentos de las calles o banquetas no podrán romperse sin previa autorización o requisición que señale la Presidencia Municipal. El Ayuntamiento exigirá la reposición en todos los casos de rotura con las especificaciones y materiales originales utilizados.	
XXV. Por licencia para la ubicación de escombreras o depósito de residuos de construcción,	5 UMAS
XXVI. Por deslinde de predios urbanos o suburbanos,	15% de una UMA cada metro. lineal o fracción del perímetro,
XXVII. Por alineamientos de predios urbanos o suburbanos,	25% de una UMA., cada metro. lineal en su (s) colindancia (s) a la calle.
XXVIII. Por elaboración de croquis: a) Croquis para trámite de uso del suelo en hoja tamaño doble carta y cuya construcción sea hasta 100 metros cuadrados,	10 UMAS .
b) Croquis para trámite de subdivisión en hoja tamaño doble carta y superficie de terreno hasta 5,000 metros cuadrados,	8 UMA .
c) Croquis para licencia de construcción.	50% de una UMA por m ²
XXIX. Impresión de planos en plotter, copia de planos y copias de documentos tamaño carta: a) Impresión de planos a color en plotter con dimensiones de: 1.- 91.00 x 61.00 cms. 2.- 91.00 x 91.00 cms. 3.- 91.00 x 165.00 cms. 4.- Copia de planos con dimensiones hasta 61 x 91 cms 5.- Copia de documentos referentes a planes parciales, planes directores, leyes y reglamentos.	5 UMAS. 10 UMAS. 15 UMAS. 1 UMA. 30 UMAS.
XXX. Levantamientos geográficos y posicionamiento satelital: a) Levantamiento georreferenciado,	50 UMAS, por vértice.
b) Verificación de coordenadas GPS con dos puntos de la poligonal.	100 UMAS
XXXI. Levantamiento topográfico: a) Levantamiento topográfico de predios hasta 5 hectáreas con teodolito y cinta. No incluye limpieza y desmonte,	25 UMAS por hectárea.
b) Levantamiento topográfico de predios de 5-01 hasta 10 hectáreas con teodolito y cinta. No incluye limpieza y desmonte,	15 UMAS por hectárea.
c) Levantamiento topográfico de predios mayores de 10-01 hectáreas con teodolito y cinta. No incluye desmonte y limpieza,	11 UMAS por hectárea.
d) Remarcado de marcas y vértices, localización y ubicación del predio,	10 UMAS por hectárea.
e) Dibujo de planos topográficos urbanos y suburbanos,	10 UMAS por hectárea.
f) Impresión de planos blanco y negro de 61 x 91 cms.	3 UMAS por plano.
g) Impresión de planos a color de 61 x 91 cms.	5 UMAS por plano.
h) Copia de planos blanco y negro de 61 x 91 cms.	1 UMA por plano.
i) Renta de equipo incluyendo trabajo de gabinete.	10 UMAS por hectárea.
XXXII. Por la expedición de licencias de construcción o edificación para antenas de telefonía celular, por cada una 1,138 UMAS ;	
XXXIII. Por la expedición de licencias de construcción o edificación para antenas de radiocomunicación privadas, por cada 30 metros lineales (altura), 7.5 UMAS ;	

CONCEPTO	TARIFA
XXXIV. Modificación de dictamen de subdivisión, fusión y relotificación, sin alterar la disposición de lotes, usos, dimensiones y accesos, 2 UMA ;	
XXXV. Modificación de dictamen y plano de subdivisión, fusión y relotificación sin alterar la disposición de lotes, usos, dimensiones y accesos, 4 UMA;	
XXXVI. Expedición de certificados de predios (no incluye levantamiento topográfico), 2 UMA .	

Artículo 28.- Por peritajes oficiales se causarán 2 UMA. No causarán estos derechos los estudios y aprobaciones de planos para construcción de una sola planta que no exceda de 6.00 m².

POR SERVICIOS EN MATERIA DE FRACCIONAMIENTOS

Artículo 29.- Los derechos por autorización de fraccionamientos se causarán y liquidarán conforme a lo siguiente:

CONCEPTO	TARIFA
I. Por el dictamen de factibilidad de uso del suelo y lineamientos urbanísticos,	50 UMA.
II. Por el dictamen del proyecto ejecutivo,	1.50 % de una UMA por cada m ² vendible.
III. Por supervisión de obras de urbanización de fraccionamientos.	1.5% de una UMA por cada m ² supervisado.

Apartado C. Servicio de Panteones

Artículo 30.- Los derechos por el otorgamiento de la concesión de panteones se causarán \$ 135.00 por lote disponible para las inhumaciones.

Artículo 31.- Por la prestación del servicio público de panteones, los derechos se causarán y liquidarán conforme a los conceptos y tarifas siguientes:

CONCEPTO	TARIFAS
I. Inhumación: a) Cadáver, b) Extremidades.	5 UMA. 2 UMA.
II. Exhumación,	10 UMA.
III. Reinhumación,	2 UMA.
IV. Traslado de restos,	5 UMA.
V. Derechos de perpetuidad,	20 UMA.
VI. Reposición de título,	10 UMA.
VII. Localización de lote,	2 UMA.
VIII. Apertura de Fosa: a) Con monumento, b) Sin monumento,	10 UMA. 5 UMA.
IX. Por uso de abanderamiento y escolta,	10 UMA.
IX. Construcción:	
a) Con gaveta,	5 UMA.
b) Sin gaveta,	2 UMA.
c) Monumento.	3 UMA.

Apartado D. Servicio de Rastro

Artículo 32.- Los derechos por la prestación del servicio de rastro se causarán y liquidarán de conformidad con las siguientes:

TARIFAS**I. Por sacrificio (degüello, pelado y eviscerado) de animales: Pesos**

a) Ganado vacuno,	Por cabeza	40.00
b) Ganado porcino,	Por cabeza	20.00
c) Ganado oviscaprino,	Por cabeza	10.00
d) Aves,	Por cabeza	0.00

II. Por uso de corral, por día:

a) Ganado vacuno,	Por cabeza	5.00
b) Ganado porcino,	Por cabeza	2.00

III. Transporte:

- a) Descolgado a vehículo particular, 0.00 por res, y 0.00 por cerdo;
- b) Transporte de carga y descarga a establecimientos, 0.00 por res y 0.00 por cerdo; y,
- c) Por el pago de documentos únicos de pieles 0.00 por piel.

IV. Por refrigeración, por cada 24 horas:

a) Ganado vacuno,	En canal	0.00
b) Ganado porcino,	En canal	0.00

Apartado E. Servicio de limpieza, recolección y recepción de residuos sólidos no tóxicos

Artículo 33.- Los derechos por servicio de recolección de residuos sólidos no tóxicos lo pagarán las personas físicas o morales que se dediquen o ejerzan una actividad comercial e industrial. Para recibir el mencionado servicio municipal, debe mediar convenio entre las partes. Las cuotas mensuales serán establecidas por el Cabildo Municipal, de conformidad a los volúmenes diarios generados por tipo de residuo.

La cuota del derecho por el concepto de uso del relleno sanitario, por la recepción de los residuos sólidos que generan los establecimientos comerciales, industriales y prestadores de servicio, transportados en vehículos de los usuarios, será a favor del Municipio, tomando como base la diferencia entre el cobro por disposición por parte de los particulares menos el cobro por disposición por parte del Municipio, en el entendido, que el cobro que se menciona en el presente párrafo, se aplicará a los generadores de residuos sólidos no peligrosos, que depositen en el relleno sanitario como mínimo, una tonelada o más.

El Ayuntamiento podrá celebrar convenios de colaboración con los vecinos, para establecer cuotas solidarias para la mejora del servicio de recolección de residuos no tóxicos, tomándose en cuenta la capacidad económica de los habitantes, los compromisos de la autoridad municipal para el mejoramiento y eficientización del servicio, así como el costo del mismo.

Apartado F. Servicio de limpieza de lotes baldíos

Artículo 34.- Los propietarios de predios baldíos y/o edificaciones deshabitadas o abandonadas ubicadas dentro de la zona urbana del Municipio, deberán efectuar el desmante, deshierre y limpieza de su inmueble (conservarlos limpios).

De no cumplirse con lo dispuesto en el párrafo anterior, el Municipio podrá efectuar el servicio de desmante, deshierre o limpieza del predio baldío, según sea el caso, circunstancias en las cuales el propietario está obligado a pagar al Municipio, la prestación del servicio como lo indica el artículo 140 del Código Municipal vigente. Asimismo, la Autoridad Municipal competente le impondrá una multa equivalente a un 20% de una UMA por metro cuadrado y en el caso de reincidencia se cobrará a razón de un 50% de una UMA por metro cuadrado, el pago de la multa no exime al propietario del cumplimiento de la obligación establecida en el párrafo anterior de este artículo.

Para que sea procedente el cobro anterior, previamente deberá notificarse personalmente al propietario o encargado del predio, al que se le concederá un término de 10 días hábiles para que comparezca ante la Autoridad Municipal que ordene la notificación o para que lo limpie por su cuenta, de no asistir a la cita o no realizar la limpieza, se procederá a efectuar el servicio por el personal del Ayuntamiento y aplicarse el cobro respectivo.

La Tesorería Municipal hará efectivo el crédito fiscal que a favor del Ayuntamiento se genere por el citado servicio, mediante el procedimiento legal que considere conveniente para su cobro.

Los derechos por limpieza de predios no edificados o baldíos se causarán y pagarán de acuerdo a lo siguiente:

CONCEPTO	TARIFA
Limpieza de predios baldíos y/o edificaciones abandonadas o deshabitadas (recolección, transportación, disposición, mano de obra y maquinaria) Deshierbe, a) Deshierbe y residuos de construcción o residuos sólidos no peligrosos, b) Deshierbe, residuos de construcción y residuos sólidos no peligrosos.	0.6 de una UMA. por m ² 0.9 de una UMA . por m ² 1.3 de una UMA. por m ²

Para efectos de este artículo deberá entenderse por:

Deshierbe: Es la acción de cortar y retirar del predio baldío aquellas plantas de tallo herbáceo que se encuentra en el mismo.

Residuos de construcción: Se entenderá por residuos de construcción a todos aquellos sólidos no peligrosos generados en faenas tales como: la construcción, reconstrucción, reparación, alteración, ampliación, demolición de construcciones y obras de urbanización de cualquier naturaleza.

Residuos sólidos no peligrosos: Se entenderá por residuos sólidos no peligroso a todos aquellos que en función de sus características no sean: corrosivos, explosivos, tóxicos, radioactivos o que puedan presentar riesgo a la salud pública o efectos adversos al medio ambiente.

Reincidencia: Se considera cuando no se cumple en más de una ocasión con la obligación que establece el primer párrafo de este artículo, habiéndose requerido previamente por el Municipio.

Predio baldío: Es aquel que no tiene construcciones permanentes, cuenta con trazo de calles, y es susceptible de recibir los servicios públicos de agua, drenaje y energía eléctrica. Tratándose de predios ubicados en nuevos fraccionamientos, además de las características señalados con anterioridad, para considerarse baldíos deberá encontrarse ocupado con construcción más del 50% de los lotes del fraccionamiento autorizado por el Ayuntamiento.

Artículo 35.- Los Derechos en Materia Ambiental se causarán y liquidarán conforme a lo siguiente;

CONCEPTO	TARIFA
I. Por la emisión de la factibilidad en materia ambiental,	5 UMA .
II. Por la emisión del dictamen en materia forestal, tala,	2 UMA .
III. Derechos por el manejo integral de residuos sólidos no peligrosos, en establecimientos comerciales. (recolección, transporte y disposición),	1.5 UMA .
IV. Residuos y/o materiales generados en la construcción de obras (recolección, transportación y disposición) a) mano de obra (utilizando sólo el personal) hasta 2 metros. cúbicos, b) mano de obra y equipo más de 2 metros cúbicos,	10 UMA. 12 UMA .
V. Derechos por el manejo integral de residuos peligrosos para Establecimientos generadores que estén auto categorizados por la Secretaria de Medio Ambiente y Recursos Naturales (SEMARNAT) como pequeños generadores de acuerdo a la normatividad ambiental aplicable (recolección, transporte y disposición). Nota: Solo los residuos peligrosos que se efectúa mensualmente, a través de la operación de los centros de acopio temporales.	1.5 UMA por mes.
VI. Derechos por el manejo integral de llantas (neumáticos) de desecho (recolección, transporte y disposición): a) Llantas hasta rin medida 17 pulgadas, b) Llantas mayor de rin medida 17 pulgadas, c) Venta de llantas de desecho (cualquier medida).	0.25 de una UMA 0.50 de una UMA. 0.6 de una UMA.

Apartado G. Por la expedición de licencias, permisos o autorizaciones para la colocación de anuncios y carteles o la realización de publicidad.

Artículo 36.- Los derechos por la expedición de licencias, permisos o autorizaciones para la colocación de anuncios y carteles publicitarios o la realización de publicidad en fachadas, bardas o sobre estructuras de casas y edificios, escaparates o ventanales, estructuras metálicas especiales y anuncios espectaculares, causarán una cuota anual de acuerdo a la clasificación siguiente:

I. Dimensiones hasta 0.5 metros cuadrados, 6.25 UMA

II. Dimensiones de más de 0.5 metro cuadrados y hasta 1.8 metros cuadrados 22.5 UMAS.

III. Dimensiones entre 1.81 metros cuadrados y 4.00 metros cuadrados, 50 UMAS

IV. Dimensiones entre 4.01 metros cuadrados y 8.00 metros cuadrados, 100 UMAS

V. Para mayores a 8.00 metros cuadrados 187.5 UMAS;

VI Renovación de licencia de anuncio denominativo 50% del costo calculado de acuerdo a las tarifas indicadas en las fracciones I, II, III, IV.

No estarán obligados al pago de este derecho, por los anuncios ubicados en el establecimiento del contribuyente, destinados directamente a promocionar o anunciar el propio negocio, siempre y cuando no ocupen espacio en la vía pública, cuando así sea, causarán derechos por la parte que se invada.

VI. Por uso de publicidad en la vía pública con fines de lucro, mediante la colocación de pendones, carteles o anuncios denominativos, causará por cada lote no mayor a 20 pendones, carteles o anuncios denominativos 10 UMAS con una estancia no mayor a 7 días;

VII. Por uso de publicidad en vía pública mediante perifoneo con fines de lucro de 1 a 7 días, pagarán 10 UMAS;

VIII. Por uso de publicidad en vía pública mediante volantes folletos y/o revistas con fines de lucro de 1 a 7 días, pagarán de:

- a) 001 a 500 volantes 3 UMA;
- b) 501 a 1000 volantes 6 UMA;
- c) 1001 a 1500 volantes 9 UMA; y,
- d) 1501 a 2000 volantes 12 UMA.

Queda totalmente prohibido en las áreas restringidas por el municipio.

IX. Constancia de Anuncio, 10 UMA;

X. En vehículos de transporte público, utilitarios o dedicados a la publicidad, 5 UMA.

Para efectos de pago de las fracciones I, II, III, IV Y VI se considera una cara como anuncio y si es mayor de 12.00 m² se considera como panorámico y/o espectacular.

El Ayuntamiento podrá otorgar una bonificación de hasta el 100% en el monto de estos derechos, siempre que se trate de instituciones de beneficencia pública o privada, dependencias y organismos federales o estatales, que destinen el medio de difusión de que se trate, a la promoción de actividades que sean propias de su objeto social.

Para el caso que se solicite la instalación de algún anuncio, se requiere adicionalmente un estudio de impacto de imagen urbana y ambiental de riesgo, por parte de las autoridades municipales competentes.

Asimismo, para efectos de este artículo serán responsables solidarios en la causación de este derecho el dueño del predio en el que esté ubicado físicamente la estructura o la superficie en la que se adhiera o se coloque el anuncio.

Quedan exceptuados del pago de los derechos enunciados en este artículo los anuncios, carteles y la publicidad que se realicen por medio de televisión, radio, periódicos y revistas.

Apartado H. Servicios de tránsito y vialidad

Artículo 37.- Son objeto de este derecho, los servicios que presten las autoridades en materia de tránsito y vialidad municipal, y se causarán y liquidarán las cuotas siguientes por los conceptos de:

CONCEPTO	CUOTAS
I. Por examen de aptitud para manejar vehículos,	\$100.00.
II. Examen médico a conductores de vehículos Prueba de alcoholemia,	\$ 100.00
III. Servicio de grúa y/o arrastre por disposición legal o reglamentaria,	5 UMA.
IV. Permiso para circular con parabrisas estrellado por 30 días, mismo que no será expedido en más de una ocasión,	5 UMA.
V. Permiso para circular sin placas por 30 días, mismo que no será expedido en más de una ocasión,	8 UMA.
VI. Por servicio de almacenaje de vehículos abandonados en la vía pública, infraccionados o por cualquier causa, tarifa diaria,	1 UMA.
VII. Expedición de constancias,	4 UMA
VIII. Ocupar sin justificación alguna, los espacios destinados al estacionamiento de los vehículos de personas con discapacidad,	
IX. Por estudio y autorización municipal de impacto vial para establecimientos industriales, comerciales y de servicios que lo requieran.	De 50 hasta 300 UMAS.

Con motivo de las infracciones cometidas al Reglamento de Tránsito y que sean causales de hechos de Tránsito, así como el conducir en estado de ebriedad y el ocupar sin causa justificada los espacios destinados al estacionamiento de los vehículos de personas con discapacidad, no se aplicará descuento alguno.

Apartado I. Servicios de asistencia y salud pública

Artículo 38.- Por la prestación de los servicios de asistencia y salud pública se causarán y liquidarán los derechos de conformidad a la siguiente:

TARIFA	PESOS
I. Examen médico general,	50.00
II. Por los servicios en materia de control canino.	50.00

**SECCIÓN TERCERA
OTROS DERECHOS**

Apartado A. Por concepto de gestión ambiental

Artículo 39.- Los derechos por la expedición de autorizaciones por servicios en materia ecológica y protección ambiental, se causarán y liquidarán de conformidad con los siguientes conceptos y tarifas:

CONCEPTO	TARIFA
I. Recepción y evaluación de manifestaciones de impacto ambiental sobre obras, proyectos o actividades de competencia municipal,	20 UMAS .
II. Recepción y evaluación del informe preventivo para opinión técnica municipal,	20 UMAS.
III. Por la expedición de la licencia ambiental municipal sobre generadores de residuos sólidos urbanos,	25 UMAS.
IV. Por la emisión de resolutivo de impacto ambiental,	5 UMAS.
V. Aviso de inscripción como generador de residuos sólidos urbanos:	
a) Micro generador hasta 20 kilogramos diarios,	5 UMAS.
b) Generador medio de 21 kilogramos hasta 500 kilogramos diarios,	30 UMAS.
c) Alto generador más de 501 kilogramos diarios.	1 UMA
VI. Autorización de recolección y transporte de residuos de baja peligrosidad (micro generadores) asignados al municipio,	1 UMA.
VII. Por concepto de autorización para la recolección y transporte de residuos sólidos urbanos:	Pago mensual:
a) Por una (1) unidad de recolección,	1 UMA
b) Por dos (2) unidades de recolección,	1 UMA .
c) Por tres (3) unidades de recolección,	1 UMA .
d) Por cuatro (4) unidades de recolección,	1 UMA.
e) Por cinco (5) o más unidades de recolección.	1 UMA.
VIII. Por concepto del acopio temporal de residuos sólidos urbanos para su rehusó, reciclaje o recuperación de residuos sólidos urbanos cuyo origen sea comercial o industrial,	30 UMA.
IX. Por concepto de autorización para combustión a cielo abierto para capacitación de contingencia de incendio,	15 UMA.
X. Por cada unidad de neumático gastado recibido en los centros de acopio municipales,	1 UMA.
XI. Descacharrización de vehículos en la vía pública,	1 UMA por unidad.
XII. Por permiso de transporte de neumáticos gastados, incluyendo su disposición final,	1 UMA mensuales.
XIII. Para transporte que sea mayor a un camión con capacidad de 5 toneladas o su equivalente, se hará un convenio con la Dirección de Ecología y la Dirección de Ingresos.	
Pago anual por anticipo en una sola exhibición, se aplica el 20% de descuento para dichos permisos.	

Apartado B. Por la expedición de permisos para kermeses, desfiles, colectas, festivales, con fines de lucro, ferias y exposiciones.

Artículo 40.- Por la expedición de permisos para Kermeses, desfiles, colectas, festivales y uso de música en vivo, grabada o variedad, con fines de lucro, causarán 13 UMAS.

En los casos de que las actividades antes mencionadas sean organizadas para recabar fondos por instituciones de beneficencia, se bonificará el 100% de este derecho, siempre y cuando presenten solicitud por escrito cuando menos cinco días antes del evento.

Artículo 41.- Por la expedición de permisos para ferias y exposiciones causarán 3 UMAS diarios por local de 3x3 metros de lado.

Artículo 42.- Por el uso de megáfonos y equipo de sonido en locales abiertos o en áreas de banquetas, será necesaria la expedición de un permiso, siempre y cuando cumplan con la normatividad estatal y municipal en materia de protección al medio ambiente, causará 5 UMAS de 1 a 7 días.

Apartado C. Por la expedición de permisos o licencias de operación para salones o locales abiertos al público para bailes, eventos o fiestas.

Artículo 43.- En todos aquellos salones o locales abiertos al público en donde, de forma permanente, se verifiquen bailes, eventos o fiestas, públicos o privados, deberán contar con una Licencia de Operación expedida por la Tesorería Municipal, dicha licencia tendrá una vigencia para el ejercicio fiscal correspondiente y su costo será determinado en todos los casos, tomando como base el cupo máximo de personas verificado este por el área de Espectáculos Públicos Municipal, dichos derechos se causarán y liquidarán conforme a lo siguiente:

Cantidad de Personas. Cuota Anual.

- a).- De 0 a 150 personas: 25 UMAS.
- b).- De 151 a 299 personas: 50 UMAS.
- c).- De 300 a 499 personas: 75 UMAS.
- d).- De 500 en adelante: 100 UMAS.

Apartado D. Por la expedición de licencias de funcionamiento, permisos o autorizaciones para la instalación y operación comercial de máquinas de videojuegos y mesas de juego.

Artículo 44.- El establecimiento o local y la operación comercial de máquinas de videojuegos o las llamadas chispas, el propietario de las mismas o en su caso, quien las explote comercialmente, deberá contar con una autorización o permiso para desarrollar actividades relativas a videojuegos y efectuar el pago anual ante la Tesorería Municipal por los siguientes conceptos: a) por la licencia de funcionamiento del establecimiento, una cuota de 12 UMAS ; y b) por la operación comercial de cada simulador de juego una cuota de 15 UMAS . Se exceptúan de la obtención de ésta licencia, los juegos previstos en la Ley Federal de Juegos y Sorteos, competencia de la Federación.

Artículo 45.- En los salones de billar, cada establecimiento deberá pagar en forma anual por mesa de juego 15 UMAS y en donde exista mesa de futbolito deberá pagar en forma anual por cada mesa una cuota de 5 UMAS, pago que regulará precisamente la expedición de la licencia de funcionamiento y operación comercial correspondiente.

Apartado E. Por los servicios de Protección Civil y Bomberos

Artículo 46.- Por la prestación de los servicios de protección civil y bombero, se causarán y liquidarán los derechos conforme a lo siguiente:

I. Por las acciones de inspección, verificación y/o emergencia, según lo dispuesto por las normas oficiales mexicanas aplicables, sin perjuicio de la aplicación de sanciones por violación a dichas normas, se causarán y liquidarán anualmente los derechos por la expedición de las constancias respectivas de conformidad con las siguientes cuotas:

a) Empresas de bajo riesgo:

- 1.- Micro Empresa de 1 y hasta 10 personas, 5 a 9 UMAS;
- 2.- Pequeña Empresa de 11 y hasta 50 personas, 10 a 14 UMAS;
- 3.- Mediana Empresa de 51 y hasta 250 personas, 15 a 19 UMAS; y,
- 4.- Empresa de 251 hasta mayores de 1000 personas, 20 a 30 UMAS.

b) Empresas de mediano riesgo:

- 1.- Micro Empresa de 1 y hasta 10 personas, 10 a 14 UMAS;
- 2.- Pequeña Empresa de 11 y hasta 50 personas, 15 a 20 UMAS;
- 3.- Mediana Empresa de 51 y hasta 250 personas, 21 a 24 UMAS; y,
- 4.- Empresa de 251 hasta mayores de 1000 personas, 25 a 30 UMAS.

c) Empresas de alto riesgo:

- 1.- Micro Empresa de 1 y hasta 10 personas, 50 a 55 UMAS;
- 2.- Pequeña Empresa de 11 y hasta 50 personas, 56 a 60 UMAS;
- 3.- Mediana Empresa de 51 y hasta 250 personas, 61 a 80 UMAS; y,
- 4.- Empresa de 251 hasta mayores de 1000 personas, 80 a 300 UMAS.

II. Por dictámenes de seguridad en materia de protección civil a instalaciones temporales:

- a) Dictamen de riesgo para instalación de circos y estructuras varias en periodos máximos de 2 semanas, 10 UMAS);
- b) Dictamen de riesgo para instalación de juegos mecánicos por periodos máximos de 2 semanas, 10 UMAS.

III. Por los servicios extraordinarios que preste el personal de protección civil y/o bomberos:

a) Capacitación en las oficinas de protección civil y a domicilio:

Cursos teóricos y prácticos de primeros auxilios, contra incendios, evacuación, búsqueda y rescate, sistema nacional de protección civil, bombeo por un día contra incendio nivel II (equipo pesado), etc. se cobrará hasta, 2 UMAS por persona, por hora.

b) Asesoría:

Explicación y asesoría personalizada para la integración y activación de la unidad interna de protección civil, formación de brigadas, análisis de riesgo y documentación de programa interno de protección civil, se cobrará hasta, 5 UMAS por hora.

c) Bomberos:

1.- Servicios de seguridad: presencia preventiva de unidad contra incendio de bomberos y/o personal especializado, durante maniobras riesgosas, se cobrará 10 UMAS por hora.

2.- Maniobras: actividades riesgosas que ameriten aplicación de equipo, técnicas y conocimiento especiales, desarrolladas por elementos de bomberos, se cobrarán 10 UMAS por hora.

3.- Servicio de abasto de agua: solicitudes de pipas de agua para establecimiento de eventos o actividades lucrativas, se cobrará:

a) Para 5 mil litros, 20 UMAS;

b) Para 10 mil litros, 30 UMAS.

4.- Operativos: por la cobertura de eventos públicos masivos, mediante análisis de riesgos, asesoría en cuanto a medidas de seguridad y por la planeación y desarrollo de la revisión de contingencias, se cobrará una cuota expresada en salarios mínimos de acuerdo con la cantidad de asistentes, según la tabla siguiente:

1.- Más de 1 y hasta 1,000 personas, 10 a 15 UMAS;

2.- Más de 1,001 en adelante. 16 a 20 UMAS;

Apartado F. Por la expedición de constancias y licencias diversas

Artículo 47.- El pago de la constancia del uso de suelo y de la licencia de construcción para establecimientos de expendios de bebidas alcohólicas, será el 10% del valor de los derechos que cobre el Estado por la expedición de la licencia.

Artículo 48.- El pago de la Licencia del Programa SARET (Sistema de apertura rápida de empresas en Tamaulipas) se causará y liquidará los derechos conforme a las siguientes:

CUOTAS

Clasificación en el Catálogo de Giros. Cuota.

"A" Bajo riesgo 10 UMAS.

"B" Mediano riesgo 30 UMAS.

"C" Alto riesgo 60 UMAS.

SECCIÓN CUARTA ACCESORIOS DE LOS DERECHOS

Artículo 49.- Cuando no se cubran los derechos en la fecha o dentro del plazo fijado por las disposiciones fiscales, dará lugar a la causación o cobro de un recargo a razón del 3.0% por cada mes o fracción que se retarde el pago y hasta que el mismo se efectúe, independientemente de la actualización y de la sanción a que haya lugar. Se podrán exentar parte de los recargos causados, en los términos que dispone el artículo 98 del Código Municipal para el Estado de Tamaulipas.

Artículo 50.- Los contribuyentes que obtengan prórroga para cubrir los créditos fiscales municipales, en los términos del Código Fiscal del Estado, pagarán recargos sobre saldos insolutos a una tasa mensual del 50% menor a la mencionada en el artículo anterior, sobre los créditos fiscales prorrogados..

Artículo 51.- El Municipio percibirá gastos de ejecución cuando lleve a cabo el procedimiento administrativo de ejecución para el cobro de créditos fiscales en que incurran los contribuyentes, en los términos del Código Fiscal del Estado y su Reglamento.

SECCIÓN QUINTA**DERECHOS NO COMPRENDIDOS EN LAS FRACCIONES DE LA LEY DE INGRESOS CAUSADAS EN EJERCICIOS FISCALES ANTERIORES PENDIENTES DE LIQUIDACIÓN O PAGO**

Artículo 52.- Se consideran rezagos de Derechos los correspondientes a ejercicios fiscales anteriores, devengados al cierre del ejercicio inmediato anterior (2019), pendientes de liquidación o pago, cuyo cobro se efectúe en el presente ejercicio fiscal (2020).

**CAPÍTULO VI
PRODUCTOS****SECCIÓN PRIMERA
PRODUCTOS DE TIPO CORRIENTE**

Artículo 53.- Los ingresos que perciba el Municipio por concepto de enajenación, arrendamiento, uso, aprovechamiento o explotación de sus bienes de dominio privado, se establecerán en los contratos que al efecto se celebren entre las autoridades municipales y las personas físicas o morales interesadas y de acuerdo a lo señalado en el Código Municipal para el Estado de Tamaulipas.

Los productos serán los siguientes:

- I. Créditos fiscales a favor del Municipio;
- II. Venta de sus bienes muebles e inmuebles;
- III. Arrendamiento de locales ubicados en bienes de dominio público, tales como mercados, plazas, jardines, sitios públicos o de cualesquiera otros bienes destinados a un servicio público;
- IV. Por concesión del uso del piso en bienes destinados a un servicio público como mercados, plazas, unidades deportivas y otros bienes de dominio público;
- V. Por el uso de estacionamientos propiedad del Municipio;
- VI. Venta de plantas de jardines y de materiales aprovechables para el servicio de limpieza; y,
- VII. Venta de bienes mostrencos recogidos por los Departamentos del Gobierno Municipal.

Artículo 54.- Para efectos de los ingresos por arrendamiento de locales ubicados en mercados y tianguis municipales, se cobrarán las cuotas siguientes:

- I. Tianguis, una UMA por cada metro cuadrado del local por mes; y,
- II. Mercados, causarán 1.5 UMAS por cada metro cuadrado del local por mes.

Sólo se permitirá en los mercados y tianguis municipales, la enajenación y prestación de servicios, que no infrinjan disposiciones de carácter estatal y federal.

Artículo 55.- Se constituyen productos los intereses generados por mora en el incumplimiento de pago de arrendamiento de inmuebles pertenecientes al dominio privado del Municipio.

Artículo 56.- Los ingresos que perciba el Municipio por la utilización o uso de los servicios impartidos en instalaciones deportivas y culturales propiedad del Municipio, se causarán y liquidarán conforme a lo siguiente:

- a) Tabla de costos por el uso o renta de instalaciones deportivas municipales: (no existen)
- b) Tabla de costos por disciplinas impartidas en instalaciones deportivas municipales: (no existen)
- c) Tabla de costos por talleres de danza y cultura impartidos en la Casa de la Cultura: (no existe)

**SECCIÓN SEGUNDA
PRODUCTOS DE CAPITAL**

Artículo 57.- El Municipio percibirá productos provenientes de rendimientos, intereses o cualquier otra índole de carácter financiero.

SECCIÓN TERCERA**PRODUCTOS NO COMPRENDIDOS EN LAS FRACCIONES DE LA LEY DE INGRESOS CAUSADOS EN EJERCICIOS FISCALES ANTERIORES PENDIENTES DE LIQUIDACIÓN O PAGO**

Artículo 58.- Se consideran rezagos de Productos los correspondientes a ejercicios fiscales anteriores, devengados al cierre del ejercicio inmediato anterior (2019), pendientes de liquidación o pago, cuyo cobro se efectuó en el presente ejercicio fiscal (2020)

**CAPÍTULO VII
APROVECHAMIENTOS****SECCIÓN PRIMERA
APROVECHAMIENTOS DE TIPO CORRIENTE**

Artículo 59.- Los ingresos del Municipio por concepto de aprovechamientos serán:

- I. Donativos, cesiones, herencias y legados a favor del Municipio;
- II. Reintegros, de acuerdo con los contratos o convenios que celebre el Ayuntamiento;
- III. Reintegros con cargo al fisco del Estado o de otros Municipios;

IV. Toda clase de indemnizaciones, incluyendo las derivadas de daños o deterioros en instalaciones, infraestructura vial, hidráulica, de servicios públicos y demás bienes propiedad del Municipio, las cuales se cobrarán de acuerdo a su costo;

V. Multas impuestas por las autoridades municipales por las faltas administrativas que comentan los ciudadanos que se encuentren dentro de la jurisdicción municipal, de conformidad con lo dispuesto en las leyes, los diversos reglamentos Municipales, Bando de Policía y Buen Gobierno, y en el Reglamento de Tránsito del Estado;

VI. Multas impuestas por autoridades administrativas federales no fiscales, de conformidad a lo dispuesto en el Convenio de Colaboración Administrativa en Materia Fiscal Federal suscrito por la Secretaría de Hacienda y Crédito Público y el Gobierno del Estado;

VII. Se consideran aprovechamientos los donativos y aportaciones de empresarios, organizaciones obreras y gremiales, así como de las personas físicas y morales que contribuyan al desarrollo del Municipio; y,

VIII. Se consideran aprovechamientos las aportaciones de beneficiarios.

Artículo 60.- El municipio percibirá aprovechamientos derivados de otros conceptos no previstos en el artículo anterior, cuyo rendimiento, ya sea en efectivo o en especie, deberá ser ingresado al erario municipal, expidiendo de inmediato el recibo oficial respectivo.

SECCIÓN SEGUNDA

APROVECHAMIENTOS NO COMPENDIDOS EN LAS FRACCIONES DE LA LEY DE INGRESOS, CAUSADAS EN EJERCICIOS FISCALES ANTERIORES PENDIENTES DE LIQUIDACIÓN O PAGO

Artículo 61.- Se consideran rezagos de Aprovechamientos los correspondientes a ejercicios fiscales anteriores, devengados al cierre del ejercicio inmediato anterior (2019), pendientes de liquidación o pago, cuyo cobro se efectuó en el presente ejercicio fiscal (2020).

CAPÍTULO VIII

PARTICIPACIONES, APORTACIONES Y CONVENIOS

SECCIÓN PRIMERA PARTICIPACIONES

Artículo 62.- El Municipio percibirá las participaciones federales e incentivos previstos en la Ley de Coordinación Fiscal, como resultado de la adhesión del Estado al Sistema Nacional de Coordinación Fiscal y al Convenio de Colaboración Administrativa en materia Fiscal Federal, respectivamente.

SECCIÓN SEGUNDA APORTACIONES

Artículo 63.- El Municipio percibirá recursos de los Fondos de Aportaciones Federales para la Infraestructura Social Municipal y, para el Fortalecimiento de los Municipios, conforme a lo que establece el Capítulo V de la Ley de Coordinación Fiscal y el Ramo 33 del Presupuesto de Egresos de la Federación.

SECCIÓN TERCERA CONVENIOS

Artículo 64.- El Municipio percibirá recursos como resultado de apoyos directos del Gobierno del Estado o del Gobierno Federal a través de convenios o programas, para desarrollo de obras, acciones y otros beneficios.

CAPÍTULO IX

INGRESOS DERIVADOS DE FINANCIAMIENTOS

SECCIÓN ÚNICA ENDEUDAMIENTO INTERNO

Artículo 65.- Los derivados de empréstitos o financiamientos que se celebren con personas físicas y morales, siguiendo los procedimientos que para tales efectos contempla la Ley de Deuda Pública Estatal y Municipal de Tamaulipas.

Artículo 66.- Solo podrán obtenerse empréstitos o financiamientos que sean destinados a obras públicas y proyectos productivos, de conformidad con lo que establece el artículo 117 fracción VIII segundo párrafo de la Constitución Política de los Estados Unidos Mexicanos y artículos aplicables en la Ley de Deuda Pública Estatal y Municipal de Tamaulipas.

CAPÍTULO X

FACILIDADES ADMINISTRATIVAS Y ESTÍMULOS FISCALES

SECCIÓN PRIMERA DEL IMPUESTO SOBRE LA PROPIEDAD URBANA, SUBURBANA Y RÚSTICA

Artículo 67.- La cuota mínima anual del Impuesto sobre la Propiedad Urbana, Suburbana y Rústica (predial) será de 3 UMAS.

Artículo 68.- Los propietarios de bienes inmuebles que se encuentren en los siguientes supuestos, se les bonificará el 50% del Impuesto sobre la Propiedad Urbana, Suburbana y Rústica (predial):

- a) Los que sean propiedad de pensionados, jubilados y personas de sesenta años o más de edad,
- b) Los que sean propiedad de personas que padezcan alguna discapacidad que les impida laborar,
- c) Los predios propiedad particular que sean dados en comodato en favor del Municipio, y que sean destinados a actividades deportivas, recreativas o culturales.

Estos beneficios se otorgarán a una sola casa-habitación que corresponda al domicilio del propietario donde se encuentre ubicado el inmueble.

Artículo 69.- Los contribuyentes del impuesto predial que cubran anticipadamente el impuesto por la anualidad dentro de los meses de Enero, Febrero, Marzo y Abril podrán obtener una bonificación del 15%, 15%, 8% y 8%, respectivamente de su importe, excepto los que tributen bajo cuota mínima.

SECCIÓN SEGUNDA DEL IMPUESTO SOBRE ADQUISICIÓN DE INMUEBLES

Artículo 70.- Para los efectos de la deducción del valor de los inmuebles en el cálculo del Impuesto Sobre Adquisición de Inmuebles a que se refiere el artículo 124 del Código Municipal para el Estado de Tamaulipas, además de las deducciones señaladas en el artículo 129 del citado ordenamiento, el Municipio podrá aplicar una reducción al valor catastral de los inmueble de la siguiente manera:

- a) Tratándose de los inmuebles urbanos y suburbanos, 50% al valor catastral; y,
- b) Tratándose de los inmuebles rústicos, 50% al valor catastral.

CAPÍTULO XI DE LA EFICIENCIA RECAUDATORIA SECCIÓN ÚNICA. INDICADORES DE DESEMPEÑO

Artículo 71. En cumplimiento de la Ley General de Contabilidad Gubernamental y el Punto de Acuerdo número LXIII-7 expedido por el H. Congreso del Estado de Tamaulipas publicado en el Periódico Oficial del Estado número 123 de fecha 13 de octubre del año 2016 se adoptan de manera enunciativa, mas no limitativa, Indicadores de Desempeño que se describen a continuación:

1.- Ingresos propios.

Se entiende por ingresos propios, las contribuciones que recauda el Municipio, que son potestad y competencia tributaria municipal (impuestos, derechos, productos, aprovechamientos y contribuciones por mejoras)., este Indicador representa la proporción de ingresos propios con respecto al ingreso total y su resultado nos ofrece información con respecto a la capacidad recaudatoria del Municipio.

Fórmula:

$$\text{Ingresos propios} = (\text{ingresos propios} / \text{ingreso total}) * 100.$$

2.- Eficiencia recaudatoria del Impuesto Predial

Este Indicador constituye la eficiencia desempeñada por el Municipio en la recaudación del impuesto predial., se obtiene al relacionar la recaudación obtenida del impuesto predial con respecto a la facturación emitida (importe esperado o expectativa de cobro).

Fórmula:

$$\text{Eficiencia recaudatoria del impuesto predial} = (\text{Recaudación del impuesto predial} / \text{Facturación emitida (importe esperado o expectativa de cobro)}) * 100.$$

3.- Eficiencia en el cobro de cuentas por cobrar por impuesto predial.

Este indicador mide la eficacia en el cobro del impuesto predial, según el cobro del rezago en impuesto predial.

Fórmula:

$$\text{Eficiencia en el cobro de cuentas por cobrar por impuesto predial} = (\text{Rezago cobrado por impuesto predial} / \text{Rezago total de impuesto predial}) * 100.$$

4.- Eficacia en ingresos fiscales.

Este Indicador mide la eficacia en la capacidad de presupuestar los ingresos municipales.

Fórmula:

$$\text{Eficacia en ingresos fiscales} = (\text{ingresos recaudados} / \text{ingresos presupuestados}) * 100$$

5.- Ingresos propios per cápita.

Este Indicador muestra el promedio anual de contribución por cada habitante del Municipio de ingresos propios., es decir, es la aportación o contribución en promedio por cada habitante durante un ejercicio fiscal.

Fórmula:

$$\text{Ingresos propios per cápita} = (\text{ingresos propios} / \text{habitantes del Municipio}) * 100$$

6.- Ingresos propios por habitante diferentes al predial.

Este Indicador muestra la capacidad generada por el Municipio por el cobro de derechos.

Fórmula:

Ingresos propios por habitante diferentes al predial=(ingresos totales-ingresos por predial/número de habitantes)*100

7.- Dependencia fiscal.

Este Indicador mide la dependencia de los ingresos propios que recauda el Municipio en relación con los recursos federales que se reciben del Presupuesto de Egresos de la Federación.

Fórmula:

$$\text{Dependencia fiscal} = (\text{ingresos propios} / \text{ingresos provenientes de la Federación}) * 100$$

La información estadística que se obtenga con los datos a que se refiere el presente artículo., sean de periodicidad mensual, trimestral y anual., son objeto de difusión pública en la página de internet del Municipio, y le son aplicables las disposiciones que sobre las sanciones y responsabilidades determinan la Ley General de Contabilidad Gubernamental, y la Ley de Transparencia y Acceso a la Información Pública del Estado de Tamaulipas.

**CAPÍTULO XII
DE LA DISCIPLINA FINANCIERA**

SECCIÓN ÚNICA

DE LAS PROYECCIONES DE INGRESOS Y RESULTADOS DE INGRESOS

Artículo 72.- En cumplimiento de lo dispuesto en el Art. 18 de la Ley de Disciplina Financiera de las Entidades Federativas y los Municipios, y tomando en cuenta que el Municipio de Aldama tiene una población menor a 200,000 habitantes según el último censo de población publicado por el INEGI, de conformidad con el formato aprobado por el Consejo Nacional de Armonización Contable, se describe a continuación la proyección de Ingresos para el Municipio de Abasolo:

		MUNICIPIO DE ABASOLO, TAMAULIPAS.		
		Proyecciones de Ingresos- LDF		
		(Pesos)		
		(CIFRAS NOMINALES)		
Concepto (b)		Año en cuestión Iniciativa Ley de Ingresos año 2020.		Año 2021
1. Ingresos de libre disposición (1=A+B+C+D+E+F+G+H+I+J+K+L)		27,000,000		27,000,000
A	Impuestos	1,990,000	2,000,000	
B	Cuota y aportaciones de Seguridad Social			
C	Contribuciones de Mejoras			
D	Derechos	111,000	120,000	
E	Productos	29,000	30,000	
F	Aprovechamientos	50,000	51,000	
G	Ingresos por venta de bienes y servicios.			
H	Participaciones	23,560,000	23,690,000	
I	Incentivos Derivados de la Coordinación Fiscal.	1,260,000	1,109,000	
J	Transferencias			
K	Convenios			
L	Ingresos de libre disposición			
2 Transferencias Federales Etiquetadas (2=A+B+C+D+E)		24,000,000		23,000,000
A	Aportaciones	19,700,000	19,000,000	
B	Convenios	4,300,000	4,000,000	
C	Fondos Distintos de Aportaciones.			
D	Transferencias, Subsidios y Subvenciones y Pensiones y Jubilaciones.			
E	Otras Transferencias Federales Etiquetadas.			
3 Ingresos Derivados de Financiamientos (3=A)				
A	Ingresos derviadros de financiamientos-			
4 TOTAL DE INGRESOS PROYECTADOS				
Datos informativos				
1 Ingresos derivados financiamientos con fuente de pago de recursos de libre disposición				
2 Ingresos derivados de financiamientos con forma de pago de Transferencias Federales Etiquetadas.				
3 Ingresos derivados de Financiamiento (3= 1+2)		0		0

FRACCIÓN III: RIESGOS RELEVANTES PARA LAS FINANZAS PÚBLICAS

a) en el sector primario y en la actividad turística del municipio

B) se sigue observando nerviosismo en las personas que intervienen en el sector primario (principalmente en agricultura, ganadera y explotación de recursos forestales) por falta de estímulos para que su actividad sea rentable, siguen interviniendo factores de comercialización no acordes con el sentir de los productores, la actividad en los campos turísticos de la presa vicente guerrero sigue a la baja principalmente porque las personas que gustan de esta actividad, no tienen condiciones para visitar nuestro municipio, principalmente por factores de tipo social, se seguirán haciendo esfuerzos para revertir estas tendencias.

Formato 7) b Proyecciones de Egresos- LDF

		MUNICIPIO DE ABASOLO, TAMAULIPAS.	
		Proyecciones de Egresos- LDF	
		(Pesos)	
		(CIFRAS NOMINALES)	
Concepto (b)		Año en cuestión Presupuesto de egresos año 2020.	Año 2021
1. Gasto no Etiquetado.			
(1=A+B+C+D+E+F+G+H+I)		36,194,208	34,242,000.00
A	Servicios Personales	16,115,000	15,202,000
B	Materiales y Suministros	7,400,208	8,500,000
C	Servicios Generales	6,839,000	5,200,000
D	Transferencias,Asignaciones,Subsidios y Otras A	4,400,000	4,600,000
E	Bienes Muebles, Inmuebles e Intangibles	840,000	440,000
F	Inversión Pública	400,000	300,000
G	Inversiones Financieras y Otras Provisiones.		
H	Participaciones y Aportaciones		
I	Deuda Pública.	200,000	
2 Gasto Etiquetado (2=A+B+C+D+E+F+G+H+I)		14,805,792	16,758,000.00
A	Servicios Personales	0	1,000,000
B	Materiales y Suministros	1,665,000	1,433,000
C	Servicios Generales	3,100,792	4,025,000
D	Ttransferencias,Asignaciones, Subsidios y Otras	200,000	100,000
E	Bienes Muebles, Inmuebles e Intangibles	240,000	300,000
F	Inversión Pública	9,600,000	9,500,000
G	Inversión Financiera y Otras Provisiones		
H	Participaciones y Aportaciones.		
I	Deuda Pública.	0	400,000
3 Total de Egresos Proyectados (3=1+2)		51,000,000	51,000,000.00

Formato 7) c Resultados de Ingresos- LDF

		MUNICIPIO DE ABASOLO, TAMAULIPAS.	
		Resultado de Ingresos- LDF	
		(Pesos)	
Concepto (b)		Año 2018	Año 2019 (ene a sept)
1. Ingresos de libre disposición (1=A+B+C+D+E+F+G+H+I+J+K+L)		36,192,514	27,827,738
A	Impuestos	1,250,324	947,332
B	Cuota y aportaciones de Seguridad Social		
C	Contribuciones de Mejoras		
D	Derechos	79,537	70,259
E	Productos	7,241	3,889
F	Aprovechamientos	14,324	308,786
G	Ingresos por venta de bienes y servicios.		
H	Participaciones	34,841,088	26,497,472
I	Incentivos Derivados de la Coordinación Fiscal.	0	
J	Transferencias		
K	Convenios		
L	Ingresos de libre disposición		
2 Transferencias Federales Etiquetadas (2=A+B+C+D+E)		34,035,876	21,430,461
A	Aportaciones	20,709,700	17,592,832
B	Convenios	13,326,176	3,837,629
C	Fondos Distintos de Aportaciones.		
D	Transferencias, Subsidios y Subvenciones y Pensiones y Jubilaciones.		
E	Otras Ttransferencias Federales Etiquetadas.		
3 Ingresos Derivados de Financiamientos (3=A)			
A	Ingresos derviados de financiamientos-		
4 TOTAL DE INGRESOS PROYECTADOS			
Datos informativos			
1 Ingresos derivados financiamientos con fuente de pago de recursos de libre disposición			
2 Ingresos derivados de financiamientos con forma de pago de Transferencias Federales Etiquetadas.			
3 Ingresos derivados de Financiamiento (3= 1+2)		0	0

TRANSITORIOS

Artículo Primero. El presente Decreto entrará en vigor el día 1 de enero del año 2020 y deberá publicarse en el Periódico Oficial del Estado.

Artículo Segundo. En caso de que durante el ejercicio fiscal disminuyan los ingresos previstos en la presente Ley de Ingresos, la Tesorería Municipal, a efecto de cumplir con el principio de sostenibilidad del Balance presupuestario y del Balance presupuestario de recursos disponibles, deberá aplicar ajustes al Presupuesto de Egresos en los rubros de gasto en el siguiente orden:

I. Gastos de comunicación social;

II. Gasto corriente que no constituya un subsidio entregado directamente a la población, en términos de lo dispuesto por el artículo 13, fracción VII de la Ley de Disciplina Financiera de las Entidades Federativas y los Municipios; y

III. Gasto en servicios personales, prioritariamente las erogaciones por concepto de percepciones extraordinarias.

En caso de que los ajustes anteriores no sean suficientes para compensar la disminución de ingresos, podrán realizarse ajustes en otros conceptos de gasto, siempre y cuando se procure no afectar los programas sociales.

Artículo Tercero. En el caso de que durante el ejercicio fiscal los Municipios incurran en un Balance presupuestario de recursos disponible negativo, los Ayuntamientos deberán dar cuenta a esta Legislatura de los siguientes aspectos:

I. Las razones excepcionales que justifican el Balance presupuestario de recursos disponibles negativo, conforme a lo dispuesto en el artículo 7 de la Ley de Disciplina Financiera de las Entidades Federativas y los Municipios;

II. Las fuentes de recursos necesarias y el monto específico para cubrir el Balance presupuestario de recursos disponibles negativo, y

III. El número de ejercicios fiscales y las acciones requeridas para que dicho Balance presupuestario de recursos disponibles negativo sea eliminado y se restablezca el Balance presupuestario de recursos disponibles sostenible.

Los Ayuntamientos a través de la Tesorería Municipal o su equivalente, reportará en los informes trimestrales y en la Cuenta Pública que se entreguen a esta Legislatura y a través de su página oficial de internet, el avance de las acciones, hasta en tanto se recupere el presupuesto sostenible de recursos sostenibles.

Artículo Cuarto. Se anexa al presente Decreto, la información inherente al cumplimiento de lo dispuesto en la Ley de Disciplina Financiera de las Entidades Federativas y los Municipio

Artículo Quinto. Los recursos para cubrir adeudos del ejercicio fiscal anterior, ADEFAS, previstos en el proyecto de presupuesto de egresos, podrán ser hasta por el 3.5 por ciento de los ingresos totales del Municipio, de conformidad con lo señalado en los artículos 20 y transitorio Décimo primero de la Ley de Disciplina Financiera de las Entidades Federativas y los Municipios

SALÓN DE SESIONES DEL CONGRESO DEL ESTADO LIBRE Y SOBERANO DE TAMAULIPAS.- Cd. Victoria, Tam., a 15 de diciembre del año 2019.- DIPUTADO PRESIDENTE.- FRANCISCO JAVIER GARZA DE COSS.- Rúbrica.- DIPUTADA SECRETARIA.- GLORIA IVETT BERMEA VÁZQUEZ.- Rúbrica.- DIPUTADA SECRETARIA.- ESTHER GARCÍA ANCIRA.- Rúbrica.

Por tanto, mando se imprima, publique, circule y se le dé el debido cumplimiento.

Dado en la residencia del Poder Ejecutivo, en Victoria, Capital del Estado de Tamaulipas, a los diecisiete días del mes de diciembre del año dos mil diecinueve.

ATENTAMENTE.- EL GOBERNADOR CONSTITUCIONAL DEL ESTADO.- FRANCISCO JAVIER GARCÍA CABEZA DE VACA.- Rúbrica.- EL SECRETARIO GENERAL DE GOBIERNO.- CÉSAR AUGUSTO VERÁSTEGUI OSTOS.- Rúbrica.

FRANCISCO JAVIER GARCÍA CABEZA DE VACA, Gobernador Constitucional del Estado Libre y Soberano de Tamaulipas, a sus habitantes hace saber:

Que el Honorable Congreso del Estado, ha tenido a bien expedir el siguiente Decreto:

Al margen un sello que dice:- "Estados Unidos Mexicanos.- Gobierno de Tamaulipas.- Poder Legislativo.

LA SEXAGÉSIMA CUARTA LEGISLATURA DEL CONGRESO CONSTITUCIONAL DEL ESTADO LIBRE Y SOBERANO DE TAMAULIPAS, EN USO DE LAS FACULTADES QUE LE CONFIEREN LOS ARTÍCULOS 58 FRACCIÓN I DE LA CONSTITUCIÓN POLÍTICA LOCAL; Y 119 DE LA LEY SOBRE LA ORGANIZACIÓN Y FUNCIONAMIENTO INTERNOS DEL CONGRESO DEL ESTADO LIBRE Y SOBERANO DE TAMAULIPAS, TIENE A BIEN EXPEDIR EL SIGUIENTE:

DECRETO No. LXIV-20

MEDIANTE EL CUAL SE EXPIDE LA LEY DE INGRESOS DEL MUNICIPIO DE ALDAMA, TAMAULIPAS, PARA EL EJERCICIO FISCAL DEL AÑO 2020.

**LEY DE INGRESOS DEL MUNICIPIO DE ALDAMA, TAMAULIPAS,
PARA EL EJERCICIO FISCAL DEL AÑO 2020**

CAPÍTULO I

DE LA NATURALEZA Y OBJETO DE LA LEY

Artículo 1º.- La presente ley es de orden público y de interés social, y tiene por objeto establecer los ingresos que percibirá la hacienda pública del **Municipio de Aldama**, Tamaulipas, durante el **ejercicio fiscal del año 2020**, por los provenientes de los conceptos que se señalan en la presente ley:

- I. Impuestos;
- II. Derechos;
- III. Productos;
- IV. Participaciones;
- V. Aprovechamientos;
- VI. Accesorios;
- VII. Financiamientos;
- VIII. Aportaciones, incentivos y reasignaciones de recursos federales; y,
- IX. Otros ingresos.

CLASIFICACIÓN POR RUBROS DE INGRESOS

1. Impuestos
2. Cuotas y aportaciones de Seguridad Social
3. Contribuciones de Mejoras
4. Derechos
5. Productos
6. Aprovechamientos
7. Ingresos por venta de bienes y servicios
8. Participaciones y Aportaciones
9. Transferencias, Asignaciones, Subsidios y otras ayudas
10. Ingresos derivados de Financiamientos.

Los ingresos, dependiendo de su naturaleza, se regirán por lo dispuesto en esta ley, en el Código Municipal para el Estado de Tamaulipas, por las disposiciones administrativas de observancia general que emita el Ayuntamiento y las normas de Derecho Común, entre otras.

Con fundamento en los artículos 6, primer párrafo y 9, fracción I de la Ley General de Contabilidad Gubernamental, el Consejo Nacional de Armonización Contable emitió el Clasificador por Rubros de Ingresos.

El Clasificador por Rubros de Ingresos es de observancia obligatoria, conforme a los artículos 7 y quinto transitorio de la Ley General de Contabilidad Gubernamental.

Artículo 2º.- Los ingresos que se recauden por concepto de contribuciones, así como los provenientes de otros conceptos, se destinarán a sufragar los gastos públicos establecidos y autorizados en el Presupuesto de Egresos Municipal correspondiente, así como en lo dispuesto en los convenios de coordinación y en las leyes en que se fundamenten.

**CAPÍTULO II
DE LOS CONCEPTOS DE INGRESOS Y SU PRONÓSTICO**

Artículo 3º.- Los ingresos que percibirá la Hacienda Pública del Municipio serán los que provengan de los conceptos y en las cantidades estimadas siguientes:

MUNICIPIO DE ALDAMA, TAMAULIPAS		Ingreso Estimado
Iniciativa de Ley de Ingresos para el Ejercicio Fiscal 2020		
Total		\$112,449,786
1	Impuestos	\$11,244,108
11	Impuestos Sobre los Ingresos	\$35,807
12	Impuestos Sobre el Patrimonio	\$5,696,333
13	Impuestos Sobre la Producción, el Consumo y las Transacciones	\$1,227,672
14	Impuestos al Comercio Exterior	\$0
15	Impuestos Sobre Nóminas y Asimilables	\$0
16	Impuestos Ecológicos	\$0
17	Accesorios de Impuestos	\$653,075
18	Otros Impuestos	\$0
19	Impuestos no Comprendidos en la Ley de Ingresos Vigente, Causados en Ejercicios Fiscales Anteriores Pendientes de Liquidación o Pago	\$3,631,221
2	Cuotas y Aportaciones de Seguridad Social	\$0
21	Aportaciones para Fondos de Vivienda	\$0
22	Cuotas para la Seguridad Social	\$0
23	Cuotas de Ahorro para el Retiro	\$0
24	Otras Cuotas y Aportaciones para la Seguridad Social	\$0
25	Accesorios de Cuotas y Aportaciones de Seguridad Social	\$0
3	Contribuciones de Mejoras	\$0
31	Contribuciones de Mejoras por Obras Públicas	\$0
39	Contribuciones de Mejoras no Comprendidas en la Ley de Ingresos Vigente, Causadas en Ejercicios Fiscales Anteriores Pendientes de Liquidación o Pago	\$0
4	Derechos	\$1,628,771
41	Derechos por el Uso, Goce, Aprovechamiento o Explotación de Bienes de Dominio Público	\$378,532
42	Derechos a los Hidrocarburos (Derogado)	\$0
43	Derechos por Prestación de Servicios	\$1,147,933
44	Otros Derechos	\$102,306
45	Accesorios de Derechos	\$0
49	Derechos no Comprendidos en la Ley de Ingresos Vigente, Causados en Ejercicios Fiscales Anteriores Pendientes de Liquidación o Pago	\$0
5	Productos	\$46,038
51	Productos	\$46,038
52	Productos de Capital (Derogado)	\$0
59	Productos no Comprendidos en la Ley de Ingresos Vigente, Causados en Ejercicios Fiscales Anteriores Pendientes de Liquidación o Pago	\$0
6	Aprovechamientos	\$301,802
61	Aprovechamientos	\$301,802
62	Aprovechamientos Patrimoniales	\$0
63	Accesorios de Aprovechamientos	\$0
69	Aprovechamientos no Comprendidos en la Ley de Ingresos Vigente, Causados en Ejercicios Fiscales Anteriores Pendientes de Liquidación o Pago	\$0
7	Ingresos por Venta de Bienes, Prestación de Servicios y Otros Ingresos	\$0
71	Ingresos por Venta de Bienes y Prestación de Servicios de Instituciones Públicas de Seguridad Social	\$0
72	Ingresos por Venta de Bienes y Prestación de Servicios de Empresas Productivas del Estado	\$0
73	Ingresos por Venta de Bienes y Prestación de Servicios de Entidades Paraestatales y Fideicomisos No Empresariales y No Financieros	\$0
74	Ingresos por Venta de Bienes y Prestación de Servicios de Entidades Paraestatales Empresariales No Financieras con Participación Estatal Mayoritaria	\$0
75	Ingresos por Venta de Bienes y Prestación de Servicios de Entidades Paraestatales Empresariales Financieras Monetarias con Participación Estatal Mayoritaria	\$0
76	Ingresos por Venta de Bienes y Prestación de Servicios de Entidades Paraestatales Empresariales Financieras No Monetarias con Participación Estatal Mayoritaria	\$0
77	Ingresos por Venta de Bienes y Prestación de Servicios de Fideicomisos Financieros Públicos con Participación Estatal Mayoritaria	\$0
78	Ingresos por Venta de Bienes y Prestación de Servicios de los Poderes Legislativo y Judicial, y de los Órganos Autónomos	\$0
79	Otros Ingresos	\$0
8	Participaciones, Aportaciones, Convenios, Incentivos Derivados de la Colaboración Fiscal y Fondos Distintos de Aportaciones	\$99,126,761
81	Participaciones	\$56,217,147
82	Aportaciones	\$42,909,614
83	Convenios	\$0
84	Incentivos Derivados de la Colaboración Fiscal	\$0
85	Fondos Distintos de Aportaciones	\$0

9	Transferencias, Asignaciones, Subsidios y Subvenciones, y Pensiones y Jubilaciones	\$102,306
91	Transferencias y Asignaciones	\$0
92	Transferencias al Resto del Sector Público (Derogado)	\$0
93	Subsidios y Subvenciones	\$102,306
94	Ayudas Sociales (Derogado)	\$0
95	Pensiones y Jubilaciones	\$0
96	Transferencias a Fideicomisos, Mandatos y Análogos (Derogado)	\$0
97	Transferencias del Fondo Mexicano del Petróleo para la Estabilización y el Desarrollo	\$0
0	Ingresos Derivados de Financiamientos	\$0
1	Endeudamiento Interno	\$0
2	Endeudamiento Externo	\$0
3	Financiamiento Interno	\$0

(CIENTO DOCE MILLONES CUATROCIENTOS CUARENTA Y NUEVE MIL SETECIENTOS OCHENTA Y SEIS PESOS 00 /100 M.N.)

Artículo 4º.- Los ingresos previstos por esta ley se causarán, liquidarán y recaudarán, en los términos del Código Municipal para el Estado de Tamaulipas y de conformidad con las disposiciones de las demás leyes, reglamentos, acuerdos y circulares aplicables.

Artículo 5º.- Los rezagos por concepto de impuestos y derechos en la presente ley, se cobrarán y recaudarán de conformidad con las disposiciones legales que rigieren en la época en que se causaron.

Artículo 6º.- La falta puntual de pago de cualquiera de los impuestos, derechos, contribuciones diversas o aprovechamientos, dará lugar al cobro de un recargo a razón del **1.13 %** por cada mes o fracción que se retarde el pago, independientemente de la actualización y de la sanción a que haya lugar. Se podrán exentar parte de los recargos causados, en los términos que dispone el artículo 98 del Código Municipal para el Estado de Tamaulipas.

Artículo 7º.- Cuando se otorgue prórroga para el pago de los créditos fiscales municipales, en los términos del Código Fiscal del Estado, se causarán recargos sobre saldos insolutos del monto total de los créditos fiscales, a una tasa mensual del **1.8%**, sobre los créditos fiscales prorrogados.

Artículo 8º.- Para los efectos de esta ley, se entiende como Unidad de Medida y Actualización (UMA) la referencia económica en pesos para determinar la cuantía del pago de las obligaciones y supuestos previstos en la presente ley, así como de las disposiciones jurídicas que emanen de la Reglamentación Municipal vigente.

El valor diario de la Unidad de Medida y Actualización (UMA), será el determinado por el Instituto Nacional de Estadística y Geografía (INEGI) y publicado en el Diario Oficial de la Federación para todo el país.

LOS IMPUESTOS

SECCIÓN PRIMERA

IMPUESTOS SOBRE LOS INGRESOS

DEL IMPUESTO SOBRE ESPECTÁCULOS PÚBLICOS

Artículo 9º.- El impuesto sobre espectáculos públicos se causará y liquidará conforme a las disposiciones previstas en los artículos 101 al 103 del Código Municipal para el Estado de Tamaulipas.

I. Con la tasa del 8% sobre los ingresos que se perciban por los siguientes espectáculos o diversiones:

- a) Bailes públicos;
- b) Espectáculos deportivos, taurinos, jaripeos y similares;
- c) Espectáculos culturales, musicales y artísticos;
- d) Cualquier diversión o espectáculo no gravado por la Ley del Impuesto al Valor Agregado; y,
- e) Espectáculos de teatro o circo.

II. Será facultad de la Tesorería Municipal, solicitar la documentación necesaria para validar el cumplimiento de las obligaciones fiscales de los sujetos a exención a que hace referencia el artículo 102-G del Código Municipal.

III. En el caso de que las actividades mencionadas en la fracción I sean organizadas para recabar fondos con fines de beneficencia y por Instituciones de beneficencia, se bonificará el 100% del impuesto respectivo.

Asimismo, de conformidad con lo dispuesto en el artículo 103 del Código Municipal, la Tesorería podrá solicitar la información que considere pertinente, para confirmar que los ingresos se destinarán a obras de asistencia social y servicios, obras públicas, o, para instituciones que impartan educación gratuita.

IV. Será facultad de la Tesorería Municipal el nombramiento de interventores municipales, para los efectos a que se refiere este impuesto, quienes tendrán la facultad de inspección y vigilancia de los ingresos por la entrada individual al espectáculo.

**SECCIÓN SEGUNDA
IMPUESTOS SOBRE EL PATRIMONIO**

DEL IMPUESTO SOBRE LA PROPIEDAD URBANA, SUBURBANA Y RÚSTICA

Artículo 10.- Este impuesto se causará sobre el valor de los bienes raíces, determinado conforme a la tabla de valores unitarios de terreno y construcción aprobada por el H. Congreso del Estado en los términos del artículo 74 de la Ley de Catastro para el Estado de Tamaulipas. La base para el cálculo de este impuesto será el valor catastral de los inmuebles, y el impuesto se causará y liquidará anualmente sobre los inmuebles cuyo valor se determine o modifique a partir de la entrada en vigor de la presente ley, conforme a las siguientes:

TASAS	
I. Predios Urbanos con Edificaciones	1.5 al millar.
II. Predios suburbanos con edificaciones,	1.5 al millar.
III. Predios rústicos,	1.8 al millar.
IV. Predios urbanos y suburbanos sin edificaciones(baldíos)	2.0 al millar.
V. Predios urbanos de uso industrial.	2.0 al millar.

VI. Tratándose de predios urbanos no edificados propiedad de fraccionamientos autorizados, no se aplicará la tasa prevista en la fracción IV;

VII. Los adquirentes de los lotes provenientes de fraccionamientos que no construyan en los predios en un plazo de tres años a partir de la contratación de la operación, pagarán un 100% más del impuesto, al término de ese tiempo;

VIII. Los propietarios de fraccionamientos autorizados pagarán el 100% de aumento al impuesto por los predios no vendidos en un plazo de tres años a partir de la autorización oficial de la venta.

**SECCIÓN TERCERA
IMPUESTOS SOBRE LA PRODUCCIÓN, EL CONSUMO Y LAS TRANSACCIONES
DEL IMPUESTO SOBRE ADQUISICIÓN DE INMUEBLES**

Artículo 11.- La base del Impuesto sobre Adquisición de Inmuebles se determinará en los términos del artículo 107 del Código Municipal para el Estado de Tamaulipas, tomando en cuenta el resultado de la aplicación de las tablas de valores unitarios de suelo y construcción, que sirvieron de base para la determinación del Impuesto sobre la Propiedad Urbana, Suburbana y Rústica.

Artículo 12.- El impuesto sobre adquisición de inmuebles se causará y liquidará a la tasa del 2% sobre el valor de los inmuebles, conforme a las disposiciones previstas en los artículos 124 al 132 del Código Municipal para el Estado de Tamaulipas.

**SECCIÓN CUARTA
ACCESORIOS DE IMPUESTOS**

Artículo 13.- Cuando no se cubran los impuestos en la fecha o dentro del plazo fijado por las disposiciones fiscales, dará lugar a la causación o cobro de un recargo a razón del 1.13 por cada mes o fracción que se retarde el pago y hasta que el mismo se efectúe, independientemente de la actualización y de la sanción a que haya lugar. Se podrán exentar parte de los recargos causados, en los términos que dispone el artículo 98 del Código Municipal para el Estado de Tamaulipas.

Los recargos se causarán hasta por cinco años, en los cuales los recargos se causarán hasta en tanto no se extingan las facultades de las autoridades fiscales para determinar las contribuciones o aprovechamientos omitidos y sus accesorios, y se calcularán sobre el total del crédito fiscal, excluyendo los propios recargos, los gastos de ejecución y las multas por infracción a disposiciones fiscales.

Artículo 14.- Los contribuyentes que obtengan prórroga para cubrir los créditos fiscales municipales, en los términos del Código Fiscal del Estado, pagarán recargos sobre saldos insolutos a una tasa mensual del 1.8%, sobre los créditos fiscales prorrogados.

Artículo 15.- El Municipio percibirá gastos de ejecución cuando lleve a cabo el procedimiento administrativo de ejecución para el cobro de créditos fiscales en que incurran los contribuyentes, en los términos del Código Fiscal del Estado y su Reglamento.

**SECCIÓN QUINTA
IMPUESTOS NO COMPRENDIDOS EN LAS FRACCIONES DE LA LEY DE INGRESOS CAUSADAS EN
EJERCICIOS FISCALES ANTERIORES PENDIENTES DE LIQUIDACIÓN O PAGO**

Artículo 16.- Se consideran rezagos de Impuestos los correspondientes a ejercicios fiscales anteriores, devengados al cierre del ejercicio inmediato anterior (2019), pendientes de liquidación o pago, cuyo cobro se efectúe en el presente ejercicio fiscal (2020).

CAPÍTULO IV
CONTRIBUCIONES DE MEJORAS
SECCIÓN ÚNICA
CONTRIBUCIONES DE MEJORAS POR OBRAS DE INTERÉS PÚBLICO

Artículo 17.- Son sujetos de este pago las personas físicas o morales propietarios o poseedoras de inmuebles dentro del área de beneficio o zona de influencia beneficiada por la obra pública.

Artículo 18.- Las contribuciones de mejoras por obras de interés público se causarán por:

- I. Instalación de alumbrado público;
- II. Pavimentación, adoquinado, empedrado, revestimiento de calles o rehabilitación de las mismas;
- III. Construcción de guarniciones y banquetas;
- IV. Instalación de obras de agua y drenaje, sanitario y pluvial, mejoramiento o reestructuración de las ya existentes; y,
- V. En general, por obras de embellecimiento, saneamiento o cualquiera de otras semejantes a las enunciadas en el presente artículo.

Artículo 19.- Las contribuciones mencionadas en el artículo anterior se causarán y se pagarán en los términos del Decreto número 406, publicado en el Periódico Oficial del 28 de diciembre de 1977. En cada caso se elaborará un estudio técnico general para determinar el valor de la obra y la base para su distribución entre los beneficiados.

Artículo 20.- Las cuotas que en los términos de esta ley, corresponda cubrir a los particulares beneficiados con las obras de interés público, tendrán el carácter de créditos fiscales.

La recaudación de las cuotas, corresponderá a la Tesorería Municipal, la cual por los medios legales las hará efectivas y las aplicará a los fines específicos que les corresponda.

CAPÍTULO V
DE LOS DERECHOS

Artículo 21.- Los derechos que cobrará el Municipio por el uso o aprovechamiento de los bienes del dominio público, así como por recibir los servicios que presta en sus funciones de derecho público o en que deba resarcirse del gasto ocasionado por actividad particular, son los siguientes:

- I. Derechos por el uso, goce, y aprovechamiento de bienes del dominio público.
 - A. Los provenientes de estacionamientos de vehículos de alquiler y por el uso de la vía pública;
 - B. Por el uso de la vía pública por comerciantes ambulantes o con puestos fijos y semifijos; y,
 - C. Por el uso de la vía pública por vehículos de carga pesada para maniobras de carga y descarga en zonas restringidas por la autoridad de Tránsito y Vialidad.
- II. Derechos por prestación de servicios.
 - A. Expedición de certificados, certificaciones, copias certificadas, búsqueda y cotejo de documentos, permisos, dictámenes, actualizaciones, constancias, legalización y ratificación de firmas;
 - B. Servicios catastrales, de planificación, urbanización, pavimentación, construcción, remodelación, trámites, peritajes oficiales y por la autorización de fraccionamientos;
 - C. Servicio de Panteones;
 - D. Servicio de Rastro;
 - E. Servicio de limpieza, recolección y recepción de residuos sólidos no tóxicos;
 - F. Servicio de limpieza de lotes baldíos;
 - G. Expedición de licencias, permisos o autorizaciones para la colocación de anuncios y carteles o la realización de publicidad, excepto los que se realicen por medio de la televisión, la radio, periódicos y revistas;
 - H. Servicios de tránsito y vialidad; y,
 - I. Servicios de asistencia y salud pública.
- III. Otros derechos.
 - A. Por concepto de gestión ambiental;
 - B. Por la expedición de permisos para kermeses, desfiles, colectas, festivales con fines de lucro, ferias y exposiciones;
 - C. Por la expedición de permisos licencias de operación para salones o locales abiertos al público para bailes, eventos y fiestas;
 - D. Por la expedición de licencias de funcionamiento, permisos o autorizaciones para la instalación y operación comercial de máquinas de videojuegos y mesas de juego;
 - E. Servicios de Protección Civil y Bomberos; y,

F. Por la expedición de constancias y licencias diversas.

Cuando se solicite la prestación de servicios con carácter de urgentes para el mismo día, causarán un tanto más de la cuota establecida para cada caso.

En ningún caso el importe a pagar será inferior a una UMA.

Los derechos que establece la fracción II de este artículo no se pagarán cuando lo soliciten personas cuya extrema pobreza sea reconocida por el Presidente Municipal.

SECCIÓN PRIMERA DERECHOS POR EL USO, GOCE, APROVECHAMIENTO O EXPLOTACIÓN DE BIENES DE DOMINIO PÚBLICO

Apartado A. Los provenientes de estacionamientos de vehículos de alquiler y por el uso de la vía pública

Artículo 22.- Son objeto de este derecho, la ocupación temporal de la superficie limitada bajo el control del Municipio, para el estacionamiento de vehículos de alquiler y por la ocupación de la vía pública. Los derechos correspondientes se causarán en la forma siguiente:

I. Por la ocupación exclusiva de la vía pública por vehículos de alquiler que tengan un sitio especialmente designado para estacionarse, pagarán un derecho a razón de una cuota mensual de 8 UMA;

II. Por ocupar la vía pública para la enajenación de vehículos de cualquier clase, 1 UMA por día por vehículo.

III. Por otras ocupaciones en la vía pública, se pagará 20% de una UMA por metro cuadrado completo o fracción, en ningún caso la cantidad a pagar será inferior a lo que corresponda por un metro.

IV. Por ocupar la vía pública las personas físicas o morales, con toda clase de construcciones o instalaciones permanentes o semipermanentes, andamios y tapiales, escombro o materiales, pagarán una UMA por metro cuadrado o fracción por cada día.

Las infracciones que se apliquen por no hacer el pago respectivo de los derechos señalados en este artículo, se sancionarán como sigue:

a) Se cobrará por multa, hasta 3 UMA;

b) Si se cubre antes de 24 horas, se reducirá en un 50 %;

Apartado B. Por el uso de la vía pública por comerciantes ambulantes o con puestos fijos y semifijos

Artículo 23.- Los derechos por el uso de la vía pública por comerciantes ambulantes o con puestos fijos y semifijos, se causarán conforme a lo siguiente:

I. Por la licencia anual los comerciantes ambulantes o con puestos fijos y semifijos pagarán hasta una UMA;

II. Los puestos fijos y semifijos con licencia pagarán por mes y por metro cuadrado o fracción que ocupen:

a) En primera zona, hasta 04 UMA;

b) En segunda zona, hasta 03 UMA; y,

c) En tercera zona, hasta 02 UMA.

III. Los permisos provisionales tendrán el mismo costo previsto en la fracción I de este artículo y pagarán además los mismos derechos señalados en la fracción II cuando se trate de 30 días, o la cantidad que resulte dividir la cuota entre 30 días y multiplicarla por el número de días autorizados en el permiso provisional correspondiente.

El ayuntamiento fijará los perímetros y los límites de las zonas en la que se podrá ejercer el comercio ambulante o con puestos fijos y semifijos, así como las cuotas aplicables en cada caso, sin exceder de los máximos establecidos por esta ley.

Los pagos deberán hacerse dentro de los 10 primeros días de cada mes, por los interesados directamente en las cajas de la Tesorería Municipal.

Si el comerciante deja de pagar dos meses consecutivos, perderá los derechos de uso que correspondan al permiso expedido, la reincidencia tendrá como consecuencia la negativa por tiempo indefinido.

Los comerciantes ambulantes o con puestos fijos y semifijos, serán objetos de multas por: carecer de permiso, por tener permiso vencido, por ubicación incorrecta, por laborar fuera de horario, por abandono en vía pública de sus implementos de trabajo o cualquier situación que afecte el buen funcionamiento de las vías de comunicación, esta sanción se aplicará de acuerdo a lo previsto en el artículo 318 fracciones I, II y III del Código Municipal vigente.

Apartado C. Por el uso de la vía pública por vehículos de carga pesada para maniobras de carga y descarga en zonas restringidas por la autoridad de Tránsito y Vialidad

Artículo 24.- Es objeto de este derecho la expedición de permisos para maniobras de carga y descarga para vehículos de carga pesada en zonas restringidas por la autoridad de Tránsito y Vialidad, se causará y liquidará conforme a lo siguiente:

- a) Vehículos de carga de 3.5 hasta 8 toneladas, por día 2 UMA y por mes de 3 a 5 UMA;
 - b) Vehículos de carga mayor de 3.5 hasta 8 toneladas, por día 3 UMA y por mes de 5 a 10 UMA;
 - c) Vehículos de carga de 8 toneladas hasta 22 toneladas, por día, 4 UMA y por mes de 6 a 12 UMA;
 - d) Vehículos de carga mayor de 22 toneladas hasta 30 toneladas, por día, 6 UMA y por mes de 8 a 14 UMA;
 - e) Por excedente en relación al inciso anterior, pagarán conforme a lo siguiente:
 - 1.- Hasta 30 Toneladas 4 UMA por tonelada;
 - 2.- Bomba para Concreto, por día 8 UMA;
 - 3.- Trompo para Concreto, por día 6 UMA.
 - f) Vehículos que excedan las dimensiones establecidas en el artículo 67 del Reglamento de Tránsito del Estado pagarán de 15 a 20 UMA.
- La dirección de tránsito y Vialidad determinará las rutas y horarios por las cuales los vehículos de carga pesada deberán transitar dentro del Municipio.

**SECCIÓN SEGUNDA
DERECHOS POR PRESTACIÓN DE SERVICIOS**

Apartado A. Expedición de certificados, certificaciones, copias certificadas, búsqueda y cotejo de documentos, permisos, dictámenes, actualizaciones, constancias, legalización y ratificación de firmas

Artículo 25.- Los derechos por expedición de certificados, certificaciones, copias certificadas, búsqueda y cotejo de documentos, permisos, dictámenes, actualizaciones, constancias, legalización y ratificación de firmas, causarán las siguientes:

CUOTAS	
I. Expedición de certificados de residencia,	1 UMA
II. Expedición de Permiso eventual de alcoholes,	40 UMA
III. Expedición de certificados de estado de cuenta por concepto de impuestos y derechos, 1 UMA	1 UMA
IV. Expedición de certificación de dependencia económica,	1 UMA
V. Carta de No antecedentes por faltas administrativas al Bando de Policía y Buen Gobierno,	1 UMA
VI. Búsqueda y cotejo de documentos, permisos, dictámenes y constancias,	2 UMA
VII. Legalización y ratificación de firmas,	De 1 a 2 UMA
VIII. Dispensa de edad para contraer matrimonio,	1 UMA
IX. Expedición de carta de propiedad,	1 UMA
X. Expedición de carta de no propiedad,	0.25% de 1 UMA.
XI. Carta Anuencia de Empresas de Seguridad Privada,	50 UMA
XII. Certificaciones de Catastro,	De 1 a 2 UMA
XIII. Permisos,	De 3 a 40 UMA
XIV. Actualizaciones,	1 UMA
XV. Constancias,	1 UMA
XVI. Copias simples,	De 1 a 5 UMA
XVII. Otras certificaciones legales.	De 1 a 5 UMA

Apartado B. Servicios catastrales, de planificación, urbanización, pavimentación, construcción, remodelación, trámites, peritajes oficiales y por la autorización de fraccionamientos.

POR LA PRESTACIÓN DE SERVICIOS CATASTRALES

Artículo 26.- Los derechos por la prestación de los servicios catastrales a solicitud del propietario se causarán y liquidarán conforme a lo siguiente:

I. SERVICIOS CATASTRALES

- a) Revisión, cálculo, aprobación y registro sobre planos de predios:
 - 1.- Urbanos, suburbanos y rústicos, sobre el valor catastral, 2 al millar;
 - 2.- Formas valoradas, 12% de una UMA.
- b) Revisión, cálculo, aprobación y registro de manifiestos de propiedad, 1 UMA;
- c) Elaboración de manifiestos, 1 UMA.

II. CERTIFICACIONES CATASTRALES:

- a) La certificación de registro sobre planos de predios proporcionados por los contribuyentes, causará de 1 hasta 5 UMA; y,
- b) La certificación de valores catastrales, de superficies catastrales, de nombre del propietario, poseedor o detentador de un predio, de colindancias y dimensiones, de inexistencia de registro a nombre del solicitante y, en general, de manifiestos o datos de los mismos que obren en los archivos, 1 UMA.

III. AVALÚOS PERICIALES:

- a) Presentación de solicitud de avalúo pericial, 1 UMA; y,
 b) Sobre el valor de los mismos, 2 al millar, sin que el costo sea menor a 3 UMA.

IV. SERVICIOS TOPOGRÁFICOS:

- a) Deslinde de predios urbanos, por metro cuadrado, el 1% de una UMA.
 b) Deslinde de predios suburbanos y rústicos, por hectárea:
 1. Terrenos planos desmontados, 10% de una UMA;
 2. Terrenos planos con monte, 20% de una UMA;
 3. Terrenos con accidentes topográficos desmontados, 30% de una UMA;
 4. Terrenos con accidentes topográficos con monte, 50% de una UMA.
 c) Para los dos incisos anteriores, cualquiera que sea la superficie del predio, el importe de los derechos no podrá ser inferior a 5 UMA.
 d) Dibujo de planos topográficos urbanos, escalas hasta 1:500 :
 1. Tamaño del plano hasta de 30 x 30 centímetros, 5 UMA;
 2. Sobre el excedente del tamaño anterior, por decímetro cuadrado o fracción, 5 al millar de una UMA.
 e) Dibujo de planos topográficos suburbanos y rústicos, escalas mayor a 1:500 :
 1. Polígono de hasta seis vértices, 5 UMA;
 2. Por cada vértice adicional, 20 al millar de una UMA;
 3. Planos que excedan de 50 x 50 centímetros sobre los incisos anteriores, causarán derechos por cada decímetro cuadrado adicional o fracción, 10 al millar de una UMA.
 f) Localización y ubicación del predio:
 1. Dos UMA, en gabinete; y,
 2. De cinco a diez UMA, verificación en territorio según distancia y sector.

V. SERVICIOS DE COPIADO:

- a) Copias heliográficas de planos que obren en los archivos:
 1. Hasta de 30 x 30 centímetros, 2 veces el valor diario de la UMA;
 2. En tamaños mayores, por cada decímetro cuadrado adicional o fracción, 1 al millar de una UMA.
 b) Copias fotostáticas de planos o manifiestos que obren en los archivos, hasta tamaño oficio, 20% de una UMA.

POR LOS SERVICIOS DE PLANIFICACIÓN, URBANIZACIÓN Y PAVIMENTACIÓN

Artículo 27.- Los derechos por los servicios de planificación, urbanización y pavimentación, se causarán y liquidarán conforme a lo siguiente:

CONCEPTO	TARIFA
I. Por asignación o certificación del número oficial para casas o edificios,	1 UMA.
II. Por la expedición constancia de número oficial, .	1 UMA
III. Por la expedición del dictamen de opinión de uso del suelo,	2 UMA.
IV. Por autorización de operación o de funcionamiento,	10% del costo de la licencia construcción con UMA.
V. Por licencias de uso o cambio del suelo:	
a) De 0.00 a 500 m2 de terreno,	10 UMA.
b) Más de 501 hasta 1,000 m2 de terreno,	15 UMA.
c) Más de 1,001 hasta 2,000 m2 de terreno,	20 UMA.
d) Más de 2,001 hasta 5,000 m2 de terreno,	25 UMA.
e) Más de 5,001 hasta 10,000 m2 de terreno,	30 UMA.
f) Mayores de 10,000 m2	35 UMA.
g) En los casos que se requiera:	
Estudio de impacto vial y/o estudio de impacto ambiental y/o estudio de imagen urbana,	35 UMA.
VI. Por la expedición de constancia de uso del suelo,	10 UMA.
VII. Por el estudio y licencia de construcción de uso habitacional:	11% de una UMA por m2 o fracción.
VIII. Por estudio y licencia de construcción de uso industrial o comercial,	20% de una UMA por m2 o fracción.
IX. Por el estudio y la licencia de construcción de estacionamientos,	3% de una UMA por m2 de construcción.
X. Por expedición de licencia de construcción para anuncios panorámicos (área expuesta):	
a) Dimensiones hasta 1.80 metros cuadrados,	6.25 UMA.
b) Dimensiones entre 1.81 metros cuadrados y hasta 4.00 metros cuadrados,	12.50 UMA.
c) Dimensiones entre 4.01 metros cuadrados y hasta 12.00 metros cuadrados,	32.50 UMA.

d) Para mayores a 12.01 metros cuadrados. Se incluyen los panorámicos, XI. Por licencia de construcción de ductos subterráneos y aéreos (gas natural, cable para televisión y demás empresas privadas que requieren ocupar territorio municipal para brindar sus servicios)	32.50 UMA más 3 UMA por cada metro cuadrado adicional a los 12.00 metros cuadrados
a) Aéreo,	15% de una UMA por metro lineal.
b) Subterráneo,	10% de una UMA por metro lineal.
XII. Por licencia o autorización de uso o cambio del uso de la construcción o edificación,	5 UMA.
XIII. Por licencias de remodelación,	15% de una UMA por m2 o fracción.
XIV. Por licencia para demolición de obras,	11% de una UMA por m2 o fracción.
XV. Por la expedición de la constancia de terminación de obra,	10% del costo de la licencia de construcción con LA UMA vigente.
XVI. Por dictamen de factibilidad del uso del suelo,	10 UMA.
XVII. Por revisión de proyectos de nueva construcción o edificación, o modificación,	10 UMA.
XVIII. Por la autorización de subdivisión, fusión y relotificación de predios que no requieran del trazo de vías públicas, con vigencia de un año, contados a partir de la fecha de emisión del dictamen,	5% de una UMA m2 o fracción de la superficie total. Hasta un máximo de 400 UMA.
XIX. Por permiso de rotura:	
a) De calles revestidas de grava conformada,	una UMA, por m2 o fracción;
b) De concreto hidráulico o asfáltico,	4 UMA, por m2 o fracción, y 50% de una UMA, por m2 o fracción.
c) De guarniciones y banquetas de concreto,	
Los pavimentos de las calles o banquetas no podrán romperse sin previa autorización o requisición que señale la Presidencia Municipal. El Ayuntamiento exigirá la reposición en todos los casos de rotura con las especificaciones y materiales originales utilizados.	
XX. Por licencia para la ubicación de escombreras o depósito de residuos de construcción,	5 UMA.
XXI. Por deslinde de predios urbanos o suburbanos,	15% de una UMA cada metro lineal o fracción del perímetro, 25% de una UMA cada metro lineal en su (s) colindancia (s) a la calle.
XXII. Por alineamientos de predios urbanos o suburbanos,	
XXIII. Cuando a petición del interesado se requiera la elaboración de croquis:	
a) Croquis para trámite de uso del suelo en hoja tamaño doble carta,	10 UMA.
b) Croquis para trámite de subdivisión en hoja tamaño doble carta,	8 UMA.
c) Croquis para licencia de construcción.	50% de una UMA por m2
XXIV. Impresión de planos en plotter, copia de planos y copias de documentos tamaño carta:	
a) Impresión de planos a color en plotter con dimensiones de:	
1.- 91.00 x 61.00 cms	5 UMA.
2.- 91.00 x 91.00 cms	10 UMA.
3.- 91.00 x 165.00 cms	15 UMA.
4.- Copia de planos con dimensiones hasta 61 x 91 cms	1 UMA.
5.- Copia de documentos referentes a planes parciales, planes directores, leyes y reglamentos.	3% de una UMA por hoja.
XXV. Levantamientos geográficos y posicionamiento satelital:	
a) Levantamiento georeferenciado,	Hasta 10 UMA, por vértice.
b) Verificación de coordenadas GPS con dos puntos de la poligonal.	Hasta 20 UMA por vértice.
XXVI. Levantamiento topográfico:	
a) Levantamiento topográfico de predios con teodolito y cinta. No incluye limpieza y desmonte,	Hasta 10 UMA por hectárea.
b) Remarcado de marcas y vértices, localización y ubicación del predio,	5 UMA por hectárea.
c) Dibujo de planos topográficos urbanos y suburbanos,	5 UMA por hectárea.
d) Impresión de planos blanco y negro de 61 x 91 cms.	2 UMA por plano.
e) Impresión de planos a color de 61 x 91 cms.	5 UMA por plano.
f) Copia de planos blanco y negro de 61 x 91 cms.	1 UMA por plano.
g) Renta de equipo incluyendo trabajo de gabinete.	5 UMA por hectárea.
XXVII. Por la expedición de licencias de construcción o edificación para antenas de telefonía celular,	por cada una 1,138 UMA mínimos;
XXVIII. Por la expedición de licencias de construcción o edificación para antenas de radiocomunicación privadas, por cada 30 metros lineales (altura),	7.5 UMA;
XXIX. Modificación de dictamen de subdivisión, fusión y relotificación, sin alterar la disposición de lotes, usos, dimensiones y accesos,	2 UMA;
XXX. Modificación de dictamen y plano de subdivisión, fusión y relotificación sin alterar la disposición de lotes, usos, dimensiones y accesos,	4 UMA;
XXXI. Expedición de certificados de predios (no incluye levantamiento topográfico),	2 UMA.

Artículo 28.- Por peritajes oficiales se causarán 2 UMA. No causarán estos derechos los estudios y aprobaciones de planos para construcción de una sola planta que no exceda de 6.00 m².

POR SERVICIOS EN MATERIA DE FRACCIONAMIENTOS

Artículo 29.- Los derechos por autorización de fraccionamientos se causarán y liquidarán conforme a lo siguiente:

CONCEPTO	TARIFA
I. Por el dictamen de factibilidad de uso del suelo y lineamientos urbanísticos,	50 UMA.
II. Por el dictamen del proyecto ejecutivo,	1.50 % de una UMA por m ² vendible
III. Por supervisión de obras de urbanización de fraccionamientos.	Un peso por m ² vendible supervisado

Apartado C. Servicio de Panteones

Artículo 30.- Los derechos por el otorgamiento de la concesión de panteones se causarán \$ 135.00 por lote disponible para las inhumaciones.

Artículo 31.- Por la prestación del servicio público de panteones, los derechos se causarán y liquidarán conforme a los conceptos y tarifas siguientes:

CONCEPTO	TARIFA
I. Inhumación:	
a) Cadáver,	5 UMA.
b) Extremidades.	2 UMA.
II. Exhumación,	10 UMA.
III. Reinhumación,	2 UMA.
IV. Traslado de restos,	5 UMA.
V. Derechos de perpetuidad,	20 UMA.
VI. Reposición de título,	10 UMA.
VII. Localización de lote,	2 UMA.
VIII. Apertura de Fosa:	
a) Con monumento,	10 UMA.
b) Sin monumento,	5 UMA.
IX. Por uso de abanderamiento y escolta,	10 UMA.
X. Construcción:	
a) Con gaveta,	5 UMA.
b) Sin gaveta,	2 UMA.
c) Monumento.	3 UMA.
XI. Por Servicio de Mantenimiento.	2 UMA

Apartado D. Servicio de Rastro

Artículo 32.- Los derechos por la prestación del servicio de rastro se causarán y liquidarán de conformidad con las siguientes:

TARIFAS

I. Por sacrificio (degüello, pelado y eviscerado) de animales:

a) Ganado vacuno,	Por cabeza	80.00
b) Ganado porcino,	Por cabeza	40.00
c) Ganado ovicaprino,	Por cabeza	30.00
d) Aves,	Por cabeza	5.00

II. Por uso de corral, por día:

a) Ganado vacuno,	Por cabeza	10.00
b) Ganado porcino,	Por cabeza	5.00

III. Transporte:

- a) Descolgado a vehículo particular, 10.00 por res, y 3.00 por cerdo;
- b) Transporte de carga y descarga a establecimientos, 45.00 por res y 14.00 por cerdo;
- c) Por el pago de documentos únicos de pieles 3.00 por piel; y
- d) Permiso de traslado por cambio de pastos o potreros, \$5.00 por res y \$3.00 por cerdo.

IV. Por refrigeración, por cada 24 horas:

a) Ganado vacuno,	En canal	25.00
b) Ganado porcino,	En canal	15.00

Apartado E. Servicio de limpieza, recolección y recepción de residuos sólidos no tóxicos

Artículo 33.- Los derechos por servicio de recolección de residuos sólidos no tóxicos lo pagarán las personas físicas o morales que se dediquen o ejerzan una actividad comercial e industrial. Para recibir el mencionado servicio municipal, debe mediar convenio entre las partes. Las cuotas mensuales serán

establecidas por el Cabildo Municipal, de conformidad a los volúmenes diarios generados por tipo de residuo.

La cuota del derecho por el concepto de uso del relleno sanitario, por la recepción de los residuos sólidos que generan los establecimientos comerciales, industriales y prestadores de servicio, transportados en vehículos de los usuarios, será a favor del Municipio, tomando como base la diferencia entre el cobro por disposición por parte de los particulares menos el cobro por disposición por parte del Municipio, en el entendido, que el cobro que se menciona en el presente párrafo, se aplicará a los generadores de residuos sólidos no peligrosos, que depositen en el relleno sanitario como mínimo, una tonelada o más.

El Ayuntamiento podrá celebrar convenios de colaboración con los vecinos, para establecer cuotas solidarias para la mejora del servicio de recolección de residuos no tóxicos, tomándose en cuenta la capacidad económica de los habitantes, los compromisos de la autoridad municipal para el mejoramiento y eficientización del servicio, así como el costo del mismo.

Apartado F. Servicio de limpieza de lotes baldíos

Artículo 34.- Los propietarios de predios baldíos y/o edificaciones deshabitadas o abandonadas ubicadas dentro de la zona urbana del Municipio, deberán efectuar el desmonte, deshierre y limpieza de su inmueble (conservarlos limpios).

De no cumplirse con lo dispuesto en el párrafo anterior, el Municipio podrá efectuar el servicio de desmonte, deshierre o limpieza del predio baldío, según sea el caso, circunstancias en las cuales el propietario está obligado a pagar al Municipio, la prestación del servicio como lo indica el artículo 140 del Código Municipal vigente. Asimismo, la Autoridad Municipal competente le impondrá una multa equivalente a un 20% de una UMA por metro cuadrado y en el caso de reincidencia se cobrará a razón de un 50% de una UMA por metro cuadrado, el pago de la multa no exime al propietario del cumplimiento de la obligación establecida en el párrafo anterior de este artículo.

Para que sea procedente el cobro anterior, previamente deberá notificarse personalmente al propietario o encargado del predio, al que se le concederá un término de 10 días hábiles para que comparezca ante la Autoridad Municipal que ordene la notificación o para que lo limpie por su cuenta, de no asistir a la cita o no realizar la limpieza, se procederá a efectuar el servicio por el personal del Ayuntamiento y aplicarse el cobro respectivo.

La Tesorería Municipal hará efectivo el crédito fiscal que a favor del Ayuntamiento se genere por el citado servicio, mediante el procedimiento legal que considere conveniente para su cobro.

Los derechos por limpieza de predios no edificados o baldíos se causarán y pagarán de acuerdo a lo siguiente:

CONCEPTO	TARIFA
Limpieza de predios baldíos y/o edificaciones abandonadas o deshabitadas (recolección, transportación, disposición, mano de obra y maquinaria)	
a) Deshierre,	Hasta \$5.0 por m ²
b) Deshierre y residuos de construcción o residuos sólidos no peligrosos,	Hasta \$7.0 por m ²
c) Deshierre, residuos de construcción y residuos sólidos no peligrosos.	Hasta \$10.0 por m ²

Para efectos de este artículo deberá entenderse por:

Deshierre: Es la acción de cortar y retirar del predio baldío aquellas plantas de tallo herbáceo que se encuentra en el mismo.

Residuos de construcción: Se entenderá por residuos de construcción a todos aquellos sólidos no peligrosos generados en faenas tales como: la construcción, reconstrucción, reparación, alteración, ampliación, demolición de construcciones y obras de urbanización de cualquier naturaleza.

Residuos sólidos no peligrosos: Se entenderá por residuos sólidos no peligroso a todos aquellos que en función de sus características no sean: corrosivos, explosivos, tóxicos, radioactivos o que puedan presentar riesgo a la salud pública o efectos adversos al medio ambiente.

Reincidencia: Se considera cuando no se cumple en más de una ocasión con la obligación que establece el primer párrafo de este artículo, habiéndose requerido previamente por el Municipio.

Predio baldío: Es aquel que no tiene construcciones permanentes, cuenta con trazo de calles, y es susceptible de recibir los servicios públicos de agua, drenaje y energía eléctrica. Tratándose de predios ubicados en nuevos fraccionamientos, además de las características señalados con anterioridad, para considerarse baldíos deberá encontrarse ocupado con construcción más del 50% de los lotes del fraccionamiento autorizado por el Ayuntamiento.

Artículo 35.- Los Derechos en Materia Ambiental se causarán y liquidarán conforme a lo siguiente:

CONCEPTO	TARIFA
I. Por la emisión de la factibilidad en materia ambiental,	5 UMA.
II. Por la emisión del dictamen en materia forestal, tala,	2 UMA.
III. Derechos por el manejo integral de residuos sólidos no peligrosos, en establecimientos comerciales. (recolección, transporte y disposición),	1.5 UMA.

IV. Residuos y/o materiales generados en la construcción de obras (recolección, transportación y disposición)	
a) mano de obra (utilizando sólo el personal) hasta 2 metros cúbicos,	10 UMA.
b) mano de obra y equipo más de 2 metros cúbicos,	12 UMA.
V. Derechos por el manejo integral de residuos peligrosos para Establecimientos generadores que estén auto categorizados por la Secretaría de Medio Ambiente y Recursos Naturales (SEMARNAT) como pequeños generadores de acuerdo a la normatividad ambiental aplicable (recolección, transporte y disposición). Nota: Solo los residuos peligrosos que se efectúa mensualmente, a través de la operación de los centros de acopio temporales.	1.5 UMA por mes.
VI. Derechos por el manejo integral de llantas (neumáticos) de desecho (recolección, transporte y disposición):	
a) Llantas hasta rin medida 17 pulgadas,	0.25 de una UMA
b) Llantas mayor de rin medida 17 pulgadas,	0.50 de una UMA.
c) Venta de llantas de desecho (cualquier medida).	0.6 de una UMA.

Apartado G. Por la expedición de licencias, permisos o autorizaciones para la colocación de anuncios y carteles o la realización de publicidad

Artículo 36.- Los derechos por la expedición de licencias, permisos o autorizaciones para la colocación de anuncios y carteles publicitarios o la realización de publicidad en fachadas, bardas o sobre estructuras de casas y edificios, escaparates o ventanales, estructuras metálicas especiales y anuncios espectaculares, causarán una cuota anual de acuerdo a la clasificación siguiente:

I. Dimensiones hasta 1.80 metros cuadrados, 6 UMA;

II. Dimensiones entre 1.81 metros cuadrados y 4.00 metros cuadrados, 12 UMA;

III. Dimensiones entre 4.01 metros cuadrados y 12.00 metros cuadrados, 30 UMA;

IV. Para mayores a 12.01 metros cuadrados. Se incluyen los panorámicos. 30 UMA más 2 UMA por cada metro cuadrado adicional a los 12.00 metros cuadrados;

V. Renovación de licencia de anuncio denominativo 50% del costo calculado de acuerdo a las tarifas indicadas en las fracciones I, II, III, IV.

No estarán obligados al pago de este derecho, por los anuncios ubicados en el establecimiento del contribuyente, destinados directamente a promocionar o anunciar el propio negocio, siempre y cuando no ocupen espacio en la vía pública, cuando así sea, causarán derechos por la parte que se invada.

VI. Por uso de publicidad en la vía pública con fines de lucro, mediante la colocación de pendones, carteles o anuncios denominativos, causará por cada lote no mayor a 20 pendones, carteles o anuncios denominativos 10 UMA con una estancia no mayor a 7 días;

VII. Por uso de publicidad en vía pública mediante perifoneo con fines de lucro de 1 a 7 días, pagarán 8 UMA;

VIII. Por uso de publicidad en vía pública mediante volantes folletos y/o revistas con fines de lucro de 1 a 7 días, pagarán de:

a) 1 a 500 volantes 3 UMA;

b) 501 a 1000 volantes 6 UMA;

c) 1001 a 1500 volantes 9 UMA; y,

d) 1501 a 2000 volantes 12 UMA.

Queda totalmente prohibido en las áreas restringidas por el municipio.

IX. Constancia de Anuncio, 10 UMA;

X. En vehículos de transporte público, utilitarios o dedicados a la publicidad, 5 UMA.

Para efectos de pago de las fracciones I, II, III, IV y VI se considera una cara como anuncio y si es mayor de 12.00 m² se considera como panorámico y/o espectacular.

El Ayuntamiento podrá otorgar una bonificación de hasta el 100% en el monto de estos derechos, siempre que se trate de instituciones de beneficencia pública o privada, dependencias y organismos federales o estatales, que destinen el medio de difusión de que se trate, a la promoción de actividades que sean propias de su objeto social.

Para el caso que se solicite la instalación de algún anuncio, se requiere adicionalmente un estudio de impacto de imagen urbana y ambiental de riesgo, por parte de las autoridades municipales competentes.

Asimismo, para efectos de este artículo serán responsables solidarios en la causación de este derecho el dueño del predio en el que esté ubicado físicamente la estructura o la superficie en la que se adhiera o se coloque el anuncio.

Quedan exceptuados del pago de los derechos enunciados en este artículo los anuncios, carteles y la publicidad que se realicen por medio de televisión, radio, periódicos y revistas.

Apartado H. Servicios de tránsito y vialidad

Artículo 37.- Son objeto de este derecho, los servicios que presten las autoridades en materia de tránsito y vialidad municipal, y se causarán y liquidarán las cuotas siguientes por los conceptos de:

CONCEPTO	CUOTAS
I. Por examen de aptitud para manejar vehículos,	1 UMA.
II. Examen médico a conductores de vehículos Prueba de alcoholemia,	\$100.00
III. Servicio de grúa y/o arrastre por disposición legal o reglamentaria,	5 UMA.
IV. Permiso para circular con parabrisas estrellado por 30 días, mismo que no será expedido en más de una ocasión,	5 UMA.
V. Permiso para circular sin placas por 30 días, mismo que no será expedido en más de una ocasión,	5 UMA.
VI. Por servicio de almacenaje de vehículos abandonados en la vía pública, infraccionados o por cualquier causa, tarifa diaria,	1 UMA.
VII. Expedición de constancias,	4 UMA.
VIII. Por estudio y autorización municipal de impacto vial para establecimientos industriales, comerciales y de servicios que lo requieran.	De 50 hasta 300 UMA.

Con motivo de las infracciones cometidas al Reglamento de Tránsito y que sean causales de hechos de Tránsito, así como el conducir en estado de ebriedad y el ocupar sin causa justificada los espacios destinados al estacionamiento de los vehículos de personas con discapacidad, no se aplicará descuento alguno.

Apartado I. Servicios de asistencia y salud pública

Artículo 38.- Por la prestación de los servicios de asistencia y salud pública se causarán y liquidarán los derechos de conformidad a la siguiente:

I. Examen médico general,	0.00
II. Por los servicios en materia de control canino.	0.00

**SECCIÓN TERCERA
OTROS DERECHOS**

Apartado A. Por concepto de gestión ambiental

Artículo 39.- Los derechos por la expedición de autorizaciones por servicios en materia ecológica y protección ambiental, se causarán y liquidarán de conformidad con los siguientes conceptos y tarifas:

CONCEPTO	TARIFA
I. Recepción y evaluación de manifestaciones de impacto ambiental sobre obras, proyectos o actividades de competencia municipal,	20 UMA.
II. Recepción y evaluación del informe preventivo para opinión técnica municipal,	20 UMA.
III. Por la expedición de la licencia ambiental municipal sobre generadores de residuos sólidos urbanos,	25 UMA.
IV. Por la emisión de resolutive de impacto ambiental,	5 UMA.
V. Aviso de inscripción como generador de residuos sólidos urbanos:	
a) Micro generador hasta 20 kilogramos diarios,	5 UMA.
b) Generador medio de 21 kilogramos hasta 500 kilogramos diarios,	30 UMA.
c) Alto generador más de 501 kilogramos diarios.	55 UMA.
VI. Autorización de recolección y transporte de residuos de baja peligrosidad (micro generadores) asignados al municipio,	50 UMA.
VII. Por concepto de autorización para la recolección y transporte de residuos sólidos urbanos:	Pago mensual: 1 UMA.
VIII. Por concepto del acopio temporal de residuos sólidos urbanos para su rehusó, reciclaje o recuperación de residuos sólidos urbanos cuyo origen sea comercial o industrial,	1 UMA.
IX. Por concepto de autorización para combustión a cielo abierto para capacitación de contingencia de incendio,	1 UMA.
X. Por cada unidad de neumático gastado recibido en los centros de acopio municipales,	30% de una UMA.
XI. Descacharrización de vehículos en la vía pública,	1 UMA.
XII. Por permiso de transporte de neumáticos gastados, incluyendo su disposición final,	1 UMA.
XIII. Para transporte que sea mayor a un camión con capacidad de 5 toneladas o su equivalente, se hará un convenio con la Dirección de Ecología y la Dirección de Ingresos.	
Pago anual por anticipo en una sola exhibición, se aplica el 20% de descuento para dichos permisos.	

Apartado B. Por la expedición de permisos para kermeses, desfiles, colectas, festivales, con fines de lucro, ferias y exposiciones

Artículo 40.- Por la expedición de permisos para Kermeses, desfiles, colectas, festivales y uso de música en vivo, grabada o variedad, con fines de lucro, causarán 13 UMA.

En los casos de que las actividades antes mencionadas sean organizadas para recabar fondos por instituciones de beneficencia, se exime del pago de este derecho, siempre y cuando presenten solicitud por escrito cuando menos cinco días antes del evento.

Artículo 41.- Por la expedición de permisos para ferias y exposiciones causarán 3 UMA diarios por local de 3x3 metros de lado.

Artículo 42.- Por el uso de megáfonos y equipo de sonido en locales abiertos o en áreas de banquetas, será necesaria la expedición de un permiso, siempre y cuando cumplan con la normatividad estatal y municipal en materia de protección al medio ambiente, causará 5 UMA de 1 a 7 días.

Apartado C. Por la expedición de permisos o licencias de operación para salones o locales abiertos al público para bailes, eventos o fiestas.

Artículo 43.- En todos aquellos salones o locales abiertos al público en donde, de forma permanente, se verifiquen bailes, eventos o fiestas, públicos o privados, deberán contar con una Licencia de Operación expedida por la Tesorería Municipal, dicha licencia tendrá una vigencia para el ejercicio fiscal correspondiente y su costo será determinado en todos los casos, tomando como base el cupo máximo de personas verificado este por el área de Espectáculos Públicos Municipal, dichos derechos se causarán y liquidarán conforme a lo siguiente:

Cantidad de Personas. Cuota Anual.

- a).- De 1 a 150 personas: 25 UMA.
- b).- De 151 a 299 personas: 50 UMA.
- c).- De 300 a 499 personas: 75 UMA.
- d).- De 500 en adelante: 100 UMA.

Apartado D. Por la expedición de licencias de funcionamiento, permisos o autorizaciones para la instalación y operación comercial de máquinas de videojuegos y mesas de juego

Artículo 44.- El establecimiento o local y la operación comercial de máquinas de videojuegos o las llamadas chispas, el propietario de las mismas o en su caso, quien las explote comercialmente, deberá contar con una autorización o permiso para desarrollar actividades relativas a videojuegos y efectuar el pago anual ante la Tesorería Municipal por los siguientes conceptos: a) por la licencia de funcionamiento del establecimiento, una cuota de 12 UMA; y b) por la operación comercial de cada simulador de juego una cuota de 15 UMA. Se exceptúan de la obtención de ésta licencia, los juegos previstos en la Ley Federal de Juegos y Sorteos, competencia de la Federación.

Artículo 45.- En los salones de billar, cada establecimiento deberá pagar en forma anual por mesa de juego 15 UMA y en donde exista mesa de futbolito deberá pagar en forma anual por cada mesa una cuota de 5 UMA, pago que regulará precisamente la expedición de la licencia de funcionamiento y operación comercial correspondiente.

Apartado E. Por los servicios de Protección Civil y Bomberos

Artículo 46.- Por la prestación de los servicios de protección civil y bombero, se causarán y liquidarán los derechos conforme a lo siguiente:

I. Por las acciones de inspección, verificación y/o emergencia, según lo dispuesto por las normas oficiales mexicanas aplicables, sin perjuicio de la aplicación de sanciones por violación a dichas normas, se causarán y liquidarán anualmente los derechos por la expedición de las constancias respectivas de conformidad con las siguientes cuotas:

a) Empresas de bajo riesgo:

- 1.- Micro Empresa de 1 y hasta 10 personas, 5 a 9 UMA;
- 2.- Pequeña Empresa de 11 y hasta 50 personas, 10 a 14 UMA;
- 3.- Mediana Empresa de 51 y hasta 250 personas, 15 a 19 UMA; y,
- 4.- Empresa de 251 hasta mayores de 1000 personas, 20 a 30 UMA.

b) Empresas de mediano riesgo:

- 1.- Micro Empresa de 1 y hasta 10 personas, 10 a 14 UMA;
- 2.- Pequeña Empresa de 11 y hasta 50 personas, 15 a 20 UMA;
- 3.- Mediana Empresa de 51 y hasta 250 personas, 21 a 24 UMA; y,
- 4.- Empresa de 251 hasta mayores de 1000 personas, 25 a 30 UMA.

c) Empresas de alto riesgo:

- 1.- Micro Empresa de 1 y hasta 10 personas, 50 a 55 UMA
- 2.- Pequeña Empresa de 11 y hasta 50 personas, 56 a 60 UMA;
- 3.- Mediana Empresa de 51 y hasta 250 personas, 61 a 80 UMA; y,
- 4.- Empresa de 251 hasta mayores de 1000 personas, 80 a 300 UMA.

II. Por dictámenes de seguridad en materia de protección civil a instalaciones temporales:

- a) Dictamen de riesgo para instalación de circos y estructuras varias en períodos máximos de 2 semanas, 20 UMA;
- b) Dictamen de riesgo para instalación de juegos mecánicos por periodos máximos de 2 semanas, 10 UMA.

III. Por los servicios extraordinarios que preste el personal de protección civil y/o bomberos:

a) Capacitación en las oficinas de protección civil y a domicilio:

Cursos teóricos y prácticos de primeros auxilios, contra incendios, evacuación, búsqueda y rescate, sistema nacional de protección civil, bombeo por un día contra incendio nivel II (equipo pesado), se cobrará hasta, 2 salarios mínimos por persona, por evento.

b) Asesoría:

Explicación y asesoría personalizada para la integración y activación de la unidad interna de protección civil, formación de brigadas, análisis de riesgo y documentación de programa interno de protección civil, se cobrará hasta, 5 salarios mínimos por evento.

c) Bomberos:

1.- Servicios de seguridad: presencia preventiva de unidad contra incendio de bomberos y/o personal especializado, durante maniobras riesgosas, se cobrará 10 salarios mínimos.

2.- Maniobras: actividades riesgosas que ameriten aplicación de equipo, técnicas y conocimiento especiales, desarrolladas por elementos de bomberos, se cobrarán 10 salarios mínimos.

3.- Servicio de abasto de agua: solicitudes de pipas de agua para establecimiento de eventos o actividades lucrativas, se cobrará:

- a) Para 5 mil litros, 20 UMA;
- b) Para 10 mil litros, 30 UMA.

4.- Operativos: por la cobertura de eventos públicos masivos, mediante análisis de riesgos, asesoría en cuanto a medidas de seguridad y por la planeación y desarrollo de la revisión de contingencias, se cobrará una cuota expresada en salarios mínimos de acuerdo con la cantidad de asistentes, según la tabla siguiente:

- 1.- Más de 1 y hasta 1,000 personas, 10 a 15 UMA;
- 2.- Más de 1,001 y hasta 3,000 personas 16 a 20 UMA;

Apartado F. Por la expedición de constancias y licencias diversas

Artículo 47.- El pago de la constancia del uso de suelo y de la licencia de construcción para establecimientos de expendios de bebidas alcohólicas, será el 10% del valor de los derechos que cobre el Estado por la expedición de la licencia.

Artículo 48.- El pago de la Licencia del Programa SARET (Sistema de apertura rápida de empresas en Tamaulipas) se causará y liquidará los derechos conforme a las siguientes:

CUOTAS

Clasificación en el Catálogo de Giros.	Cuota.
"A" Bajo riesgo	10 UMA.
"B" Mediano riesgo	30 UMA.
"C" Alto riesgo	60 UMA.

**SECCIÓN CUARTA
ACCESORIOS DE LOS DERECHOS**

Artículo 49.- Cuando no se cubran los derechos en la fecha o dentro del plazo fijado por las disposiciones fiscales, dará lugar a la causación o cobro de un recargo a razón del **1.13%** por cada mes o fracción que se retarde el pago y hasta que el mismo se efectúe, independientemente de la actualización y de la sanción a que haya lugar. Se podrán exentar parte de los recargos causados, en los términos que dispone el artículo 98 del Código Municipal para el Estado de Tamaulipas.

Artículo 50.- Los contribuyentes que obtengan prórroga para cubrir los créditos fiscales municipales, en los términos del Código Fiscal del Estado, pagarán recargos sobre saldos insolutos a una tasa mensual del **1.8%**, sobre los créditos fiscales prorrogados.

Artículo 51.- El Municipio percibirá gastos de ejecución cuando lleve a cabo el procedimiento administrativo de ejecución para el cobro de créditos fiscales en que incurran los contribuyentes, en los términos del Código Fiscal del Estado y su Reglamento.

SECCIÓN QUINTA**DERECHOS NO COMPRENDIDOS EN LAS FRACCIONES DE LA LEY DE INGRESOS CAUSADAS EN EJERCICIOS FISCALES ANTERIORES PENDIENTES DE LIQUIDACIÓN O PAGO**

Artículo 52.- Se consideran rezagos de Derechos los correspondientes a ejercicios fiscales anteriores, devengados al cierre del ejercicio inmediato anterior (2019), pendientes de liquidación o pago, cuyo cobro se efectúe en el presente ejercicio fiscal (2020).

**CAPÍTULO VI
PRODUCTOS****SECCIÓN PRIMERA
PRODUCTOS DE TIPO CORRIENTE**

Artículo 53.- Los ingresos que perciba el Municipio por concepto de enajenación, arrendamiento, uso, aprovechamiento o explotación de sus bienes de dominio privado, se establecerán en los contratos que al efecto se celebren entre las autoridades municipales y las personas físicas o morales interesadas y de acuerdo a lo señalado en el Código Municipal para el Estado de Tamaulipas.

Los productos serán los siguientes:

- I. Créditos fiscales a favor del Municipio;
- II. Venta de sus bienes muebles e inmuebles;
- III. Arrendamiento de locales ubicados en bienes de dominio público, tales como mercados, plazas, jardines, sitios públicos o de cualesquiera otros bienes destinados a un servicio público;
- IV. Por concesión del uso del piso en bienes destinados a un servicio público como mercados, plazas, unidades deportivas y otros bienes de dominio público;
- V. Por el uso de estacionamientos propiedad del Municipio;
- VI. Venta de plantas de jardines y de materiales aprovechables para el servicio de limpieza; y,
- VII. Venta de bienes mostrencos recogidos por los Departamentos del Gobierno Municipal.

Artículo 54.- Para efectos de los ingresos por arrendamiento de locales ubicados en mercados y tianguis municipales, se cobrarán las cuotas siguientes:

- I. Tianguis, una UMA por cada metro cuadrado del local por mes; y,
- II. Mercados, causarán 1.5 UMA por cada metro cuadrado del local por mes.

Sólo se permitirá en los mercados y tianguis municipales, la enajenación y prestación de servicios, que no infrinjan disposiciones de carácter estatal y federal.

Artículo 55.- Se constituyen productos los intereses generados por mora en el incumplimiento de pago de arrendamiento de inmuebles pertenecientes al dominio privado del Municipio.

Artículo 56.- Los ingresos que perciba el Municipio por la utilización o uso de los servicios impartidos en instalaciones deportivas y culturales propiedad del Municipio, se causarán y liquidarán conforme a lo siguiente:

a) Tabla de costos por el uso o renta de instalaciones deportivas municipales:

Por Evento de 5 horas \$1,500.00 y la hora adicional de \$ 200.00

b) Tabla de costos por disciplinas impartidas en instalaciones deportivas municipales:

c) Tabla de costos por talleres de danza y cultura impartidos en la Casa de la Cultura:

Inscripción Semestral 50.00

Cuota Mensual \$100.00

**SECCIÓN SEGUNDA
PRODUCTOS DE CAPITAL**

Artículo 57.- El Municipio percibirá productos provenientes de rendimientos, intereses o cualquier otra índole de carácter financiero.

SECCIÓN TERCERA**PRODUCTOS NO COMPRENDIDOS EN LAS FRACCIONES DE LA LEY DE INGRESOS CAUSADOS EN EJERCICIOS FISCALES ANTERIORES PENDIENTES DE LIQUIDACIÓN O PAGO**

Artículo 58.- Se consideran rezagos de Productos los correspondientes a ejercicios fiscales anteriores, devengados al cierre del ejercicio inmediato anterior (2019), pendientes de liquidación o pago, cuyo cobro se efectuó en el presente ejercicio fiscal (2020).

**CAPÍTULO VII
APROVECHAMIENTOS****SECCIÓN PRIMERA
APROVECHAMIENTOS DE TIPO CORRIENTE**

Artículo 59.- Los ingresos del Municipio por concepto de aprovechamientos serán:

- I. Donativos, cesiones, herencias y legados a favor del Municipio;
- II. Reintegros, de acuerdo con los contratos o convenios que celebre el Ayuntamiento;
- III. Reintegros con cargo al fisco del Estado o de otros Municipios;
- IV. Toda clase de indemnizaciones, incluyendo las derivadas de daños o deterioros en instalaciones, infraestructura vial, hidráulica, de servicios públicos y demás bienes propiedad del Municipio, las cuales se cobrarán de acuerdo a su costo;
- V. Multas impuestas por las autoridades municipales por las faltas administrativas que comentan los ciudadanos que se encuentren dentro de la jurisdicción municipal, de conformidad con lo dispuesto en las leyes, los diversos reglamentos Municipales, Bando de Policía y Buen Gobierno, y en el Reglamento de Tránsito del Estado;
- VI. Multas impuestas por autoridades administrativas federales no fiscales, de conformidad a lo dispuesto en el Convenio de Colaboración Administrativa en Materia Fiscal Federal suscrito por la Secretaría de Hacienda y Crédito Público y el Gobierno del Estado;
- VII. Se consideran aprovechamientos los donativos y aportaciones de empresarios, organizaciones obreras y gremiales, así como de las personas físicas y morales que contribuyan al desarrollo del Municipio; y,
- VIII. Se consideran aprovechamientos las aportaciones de beneficiarios.
- IX. Multa por ocupar sin justificación alguna, los espacios destinados al estacionamiento de los vehículos de personas con discapacidad, 20 UMA.

Artículo 60.- El municipio percibirá aprovechamientos derivados de otros conceptos no previstos en el artículo anterior, cuyo rendimiento, ya sea en efectivo o en especie, deberá ser ingresado al erario municipal, expidiendo de inmediato el recibo oficial respectivo.

SECCIÓN SEGUNDA

APROVECHAMIENTOS NO COMPRENDIDOS EN LAS FRACCIONES DE LA LEY DE INGRESOS, CAUSADAS EN EJERCICIOS FISCALES ANTERIORES PENDIENTES DE LIQUIDACIÓN O PAGO

Artículo 61.- Se consideran rezagos de Aprovechamientos los correspondientes a ejercicios fiscales anteriores, devengados al cierre del ejercicio inmediato anterior (2019), pendientes de liquidación o pago, cuyo cobro se efectuó en el presente ejercicio fiscal (2020).

CAPÍTULO VIII

PARTICIPACIONES, APORTACIONES Y CONVENIOS

SECCIÓN PRIMERA

PARTICIPACIONES

Artículo 62.- El Municipio percibirá las participaciones federales e incentivos previstos en la Ley de Coordinación Fiscal, como resultado de la adhesión del Estado al Sistema Nacional de Coordinación Fiscal y al Convenio de Colaboración Administrativa en materia Fiscal Federal, respectivamente.

SECCIÓN SEGUNDA

APORTACIONES

Artículo 63.- El Municipio percibirá recursos de los Fondos de Aportaciones Federales para la Infraestructura Social Municipal y, para el Fortalecimiento de los Municipios, conforme a lo que establece el Capítulo V de la Ley de Coordinación Fiscal y el Ramo 33 del Presupuesto de Egresos de la Federación.

SECCIÓN TERCERA

CONVENIOS

Artículo 64.- El Municipio percibirá recursos como resultado de apoyos directos del Gobierno del Estado o del Gobierno Federal a través de convenios o programas, para desarrollo de obras, acciones y otros beneficios.

CAPÍTULO IX

INGRESOS DERIVADOS DE FINANCIAMIENTOS

SECCIÓN ÚNICA

ENDEUDAMIENTO INTERNO

Artículo 65.- Los derivados de empréstitos o financiamientos que se celebren con personas físicas y morales, siguiendo los procedimientos que para tales efectos contempla la Ley de Deuda Pública Estatal y Municipal de Tamaulipas.

Artículo 66.- Solo podrán obtenerse empréstitos o financiamientos que sean destinados a obras públicas y proyectos productivos, de conformidad con lo que establece el artículo 117 fracción VIII segundo párrafo de la Constitución Política de los Estados Unidos Mexicanos y artículos aplicables en la Ley de Deuda Pública Estatal y Municipal de Tamaulipas.

**CAPÍTULO X
FACILIDADES ADMINISTRATIVAS Y ESTÍMULOS FISCALES
SECCIÓN PRIMERA**

DEL IMPUESTO SOBRE LA PROPIEDAD URBANA, SUBURBANA Y RÚSTICA

Artículo 67.- La cuota mínima anual del Impuesto sobre la Propiedad Urbana, Suburbana y Rústica (predial) será de **3 UMA**.

Artículo 68.- Los propietarios de bienes inmuebles que se encuentren en los siguientes supuestos, se les bonificará el 50% del Impuesto sobre la Propiedad Urbana, Suburbana y Rústica (predial):

- a) Los que sean propiedad de pensionados, jubilados y personas de sesenta años o más de edad,
- b) Los que sean propiedad de personas que padezcan alguna discapacidad que les impida laborar,
- c) Los predios propiedad particular que sean dados en comodato en favor del Municipio, y que sean destinados a actividades deportivas, recreativas o culturales.

Estos beneficios se otorgarán a una sola casa-habitación que corresponda al domicilio del propietario donde se encuentre ubicado el inmueble.

Artículo 69.- Los contribuyentes del impuesto predial que cubran anticipadamente el impuesto por la anualidad dentro de los meses de Enero, Febrero, Marzo y Abril podrán obtener una bonificación del 15%, 15%, 8% y 8%, respectivamente de su importe, excepto los que tributen bajo cuota mínima.

**SECCIÓN SEGUNDA
DEL IMPUESTO SOBRE ADQUISICIÓN DE INMUEBLES**

Artículo 70.- Para los efectos de la deducción del valor de los inmuebles en el cálculo del Impuesto Sobre Adquisición de Inmuebles a que se refiere el artículo 124 del Código Municipal para el Estado de Tamaulipas, además de las deducciones señaladas en el artículo 129 del citado ordenamiento, el Municipio podrá aplicar una reducción al valor catastral de los inmueble de la siguiente manera:

- a) Tratándose de los inmuebles urbanos y suburbanos, 50% al valor catastral; y,
- b) Tratándose de los inmuebles rústicos, 50% al valor catastral.

**CAPÍTULO XI
DE LA EFICIENCIA RECAUDATORIA
SECCIÓN ÚNICA
INDICADORES DE DESEMPEÑO**

Artículo 71.- En cumplimiento de la Ley General de Contabilidad Gubernamental y el Punto de Acuerdo No. LXII-120 expedido por el H. Congreso del Estado, publicado en el Periódico Oficial del Estado, se adoptan de manera enunciativa, más no limitativa, los siguientes Indicadores de Desempeño que se describen a continuación:

1.- Ingresos propios.

Se entiende por "ingresos propios" las contribuciones que recauda el Municipio, que son potestad y competencia tributaria municipal (Impuestos, derechos, productos, aprovechamientos, contribuciones por mejoras). Este indicador representa la proporción de ingresos propios con respecto al ingreso total y su resultado nos ofrece información con respecto a la capacidad recaudatoria del Municipio.

Fórmula:

$$\text{Ingresos propios} = (\text{Ingresos propios} / \text{Ingreso total}) * 100.$$

2.- Eficiencia recaudatoria del Impuesto Predial.

Este indicador constituye la eficiencia desempeñada por el Municipio en la recaudación del impuesto predial. Se obtiene al relacionar la recaudación obtenida del impuesto predial con respecto a la facturación emitida (Importe esperado o expectativa de cobro).

Fórmula:

$$\text{Eficiencia recaudatoria del impuesto predial} = (\text{Recaudación del Impuesto Predial} / \text{Facturación total del Impuesto predial}) * 100.$$

3.- Eficiencia en el cobro de cuentas por cobrar por impuesto predial.

Este indicador mide la eficacia en el cobro de impuesto predial, según el cobro del rezago en impuesto predial.

Fórmula:

$$\text{Eficiencia en el cobro de cuentas por cobrar por impuesto predial} = (\text{Rezago cobrado por Impuesto Predial} / \text{Rezago total de impuesto predial}) * 100.$$

4.- Eficacia en el cobro de claves catastrales por cobrar por impuesto predial.

Este indicador mide la eficacia en el cobro de las claves catastrales por cobrar por impuesto predial, según el cobro de las claves catastrales en rezago de impuesto predial.

Fórmula:

*Eficacia en el cobro de claves catastrales por cobrar por impuesto predial = (Claves catastrales en rezago cobrado por Impuesto Predial / Claves catastrales totales en rezago por impuesto predial)*100.*

5.- Eficacia en ingresos fiscales.

Este indicador mide la eficacia en la capacidad de presupuestar los ingresos municipales.

Fórmula:

Eficacia en ingresos fiscales = (Ingresos recaudados / Ingresos presupuestados).

6.- Ingresos propios per cápita.

Este indicador muestra el promedio anual de contribución por cada habitante del municipio de ingresos propios. Es decir, es la aportación o contribución en promedio por cada habitante durante un ejercicio fiscal.

Fórmula:

Ingresos propios per cápita = (Ingresos propios / Habitantes del municipio).

7.- Ingresos propios por habitante diferentes al predial.

Este indicador muestra la capacidad generada por el municipio por el cobro de derechos.

Fórmula:

Ingresos propios por habitante diferentes al predial = (Ingresos totales - ingresos por predial / número de habitantes).

8.- Dependencia fiscal.

Este indicador mide la dependencia de los ingresos propios que recauda el municipio en relación con los recursos federales que se reciben del Presupuesto de Egresos de la Federación.

Fórmula:

*Dependencia fiscal = (ingresos propios / ingresos provenientes de la Federación)*100.*

La información estadística que se obtenga con los datos a que se refiere el presente artículo, sean de periodicidad mensual, trimestral y anual, son objeto de difusión pública en la página de Internet del Municipio y le son aplicable las disposiciones que sobre De las Sanciones y, De las Responsabilidades, determinan la Ley General de Contabilidad Gubernamental, y la Ley de Transparencia y Acceso a la Información Pública del Estado de Tamaulipas.

**CAPÍTULO XII
DE LA DISCIPLINA FINANCIERA
SECCIÓN ÚNICA**

DE LAS PROYECCIONES DE INGRESOS Y RESULTADOS DE INGRESOS

Artículo 72.- En cumplimiento de lo dispuesto en el Art. 18 de la Ley de Disciplina Financiera de las Entidades Federativas y los Municipios, y tomando en cuenta que el Municipio de Aldama tiene una población menor a 200,000 habitantes según el último censo de población publicado por el INEGI, de conformidad con el formato aprobado por el Consejo Nacional de Armonización Contable, se describe a continuación la proyección de Ingresos para el Municipio de Aldama:

MUNICIPIO DE ALDAMA Proyecciones de Ingresos – LDF (PESOS) (CIFRAS NOMINALES)		
Concepto (b)	2020 (d)	2021 (d)
1. Ingresos de Libre Disposición (1=A+B+C+D+E+F+G+H+I+J+K+L)	\$69,540,172	\$70,930,975
A. Impuestos	\$11,244,108	\$11,468,990
B. Cuotas y Aportaciones de Seguridad Social	\$0	\$0
C. Contribuciones de Mejoras	\$0	\$0
D. Derechos	\$1,628,771	\$1,661,346
E. Productos	\$46,038	\$46,959
F. Aprovechamientos	\$301,802	\$307,838
G. Ingresos por Ventas de Bienes y Servicios	\$0	\$0
H. Participaciones	\$56,217,147	\$57,341,490
I. Incentivos Derivados de la Colaboración Fiscal	\$0	\$0
J. Transferencias	\$102,306	\$104,352
K. Convenios	\$0	\$0
L. Otros Ingresos de Libre Disposición	\$0	\$0
2. Transferencias Federales Etiquetadas (2=A+B+C+D+E)	\$42,909,614	\$43,767,806
A. Aportaciones	\$42,909,614	\$43,767,806
B. Convenios	\$0	\$0
C. Fondos Distintos de Aportaciones	\$0	\$0
D. Transferencias, Subsidios y Subvenciones, y Pensiones y	\$0	\$0

Jubilaciones	\$0	\$0
E. Otras Transferencias Federales Etiquetadas	\$0	\$0
3. Ingresos Derivados de Financiamientos (3=A)	\$0	\$0
A. Ingresos Derivados de Financiamientos	\$0	\$0
	\$0	\$0
4. Total de Ingresos Proyectados (4=1+2+3)	\$112,449,786	\$114,698,781
Datos Informativos		
1. Ingresos Derivados de Financiamientos con Fuente de Pago de Recursos de Libre Disposición		
2. Ingresos derivados de Financiamientos con Fuente de Pago de Transferencias Federales Etiquetadas		
3. Ingresos Derivados de Financiamiento (3 = 1 + 2)		

Las iniciativas de las Leyes de Ingresos y los proyectos de Presupuestos de Egresos de los Municipios se deberán elaborar conforme a lo establecido en la legislación local aplicable, en la Ley General de Contabilidad Gubernamental y las normas que emita el Consejo Nacional de Armonización Contable, con base en objetivos, parámetros cuantificables e indicadores del desempeño; deberán ser congruentes con los planes estatales y municipales de desarrollo y los programas derivados de los mismos; e incluirán cuando menos objetivos anuales, estrategias y metas.

Con base en lo anterior alineados al plan municipal de desarrollo 2018-2021 en su **EJE ESTRATEGICO 4.- GOBIERNO** a continuación se presentan sus objetivos, estrategias y metas.

Objetivos. Un Gobierno cercano, que permita mejorar la confianza de la sociedad en la gestión municipal que privilegie la participación ciudadana y el respeto al marco jurídico.

Estrategias. Implementar mecanismos para la participación ciudadana, logrando la actualización administrativa y jurídica, que permita la optimización de los recursos, la transparencia y la rendición de cuentas.

Metas:

- a) Promover la participación ciudadana y la corresponsabilidad social.
- b) Fortaleces las acciones de gestión de recursos y proyectos ante el gobierno
- c) Estatal y Federal.
- d) Elaborar manuales de organización que especifiquen las funciones y atribuciones de los cargos directivos del municipio.
- e) Brindar capacitación a los servidores públicos Capacitar y promover la implementación de mecanismos alternos de justicia.
- f) Desarrollar un código de ética que oriente los valores y principios de la actuación esperada de los servidores públicos.
- g) Elaborar un diagnóstico del marco jurídico municipal.
- h) Elaborar y actualizar el marco normativo municipal.
- i) Fomentar la cultura de la legalidad y el respeto a los derechos humanos.
- j) Elaborar un diagnóstico de tránsito y vialidad en el Municipio.
- k) Evaluación de infraestructura, equipamiento, Recursos Humanos y financieros aplicados a Tránsito y Vialidad municipal.
- l) Fortalecer el Programa de Educación y Cultura Vial.
- m) Incrementar y capacitar al personal de protección civil.
- n) Equipar y actualizar el Inventario de Materiales y equipo especializado para Protección Civil y Primeros Auxilios
- o) Gestionar ante los gobiernos estatal y federal apoyo para actualizar el Atlas de riesgos.
- p) Desarrollar, gestionar e implementar un programa de Infraestructura de protección civil.
- q) Actualizar e incrementar los materiales y espacios que se utilizan como albergues temporales.
- r) Transparentar las acciones de gobierno y sus finanzas en la página web del municipio.
- s) Verificar periódicamente los procesos de adquisición y pago del municipio.
- t) Revisar, adecuar, actualizar y simplificar todos los procedimientos administrativos del municipio.
- u) Elaborar y difundir un informe de las acciones de gestión del Gobierno.
- v) Implementar mecanismos de atención a quejas, denuncias, sugerencias y reconocimientos presentados por la ciudadanía.

Conforme a la fracción II del artículo 18 de la Ley citada, a continuación se presentan los posibles riesgos relevantes para las finanzas públicas:

a). Riesgo de liquidez. Derivado de la volatilidad de los ingresos en los ciudadanos es posible que no se cuente con la recaudación estimada en ingresos propios y con ello ver afectados los programas municipales. Además, dado que las Participaciones Federales dependen de la Recaudación Nacional y su repartición al Municipio se realiza en base al número de habitantes, y a la eficiencia recaudatoria del Impuesto Predial y del servicio de Agua potable, esto hace que las Participaciones Federales al Municipio sean variables.

b). Riesgos Globales. Que al depender en más del 90% de los ingresos por participaciones, aportaciones y convenios, y al haber afectaciones globales por cambios en las tasas de interés, tipo de cambio y precio del petróleo muy posiblemente hubiera recortes en estos rubros; afectando los proyectos de infraestructura del Municipio.

Conforme a la fracción III del artículo 18 de la Ley citada, se presentan los resultados de las finanzas públicas que abarcan el periodo anterior y el ejercicio actual de acuerdo con los formatos emitidos por el Consejo Nacional de Armonización Contable.

MUNICIPIO DE ALDAMA		
Resultados de Ingresos - LDF		
(PESOS)		
Concepto (b)	2018	2019
1. Ingresos de Libre Disposición (1=A+B+C+D+E+F+G+H+I+J+K+L)	\$60,630,300	\$67,901,933
A. Impuestos	\$6,560,705	\$7,228,880
B. Cuotas y Aportaciones de Seguridad Social	\$0	\$0
C. Contribuciones de Mejoras	\$0	\$0
D. Derechos	\$920,882	\$2,577,671
E. Productos	\$23,883	\$8,580
F. Aprovechamientos	\$4,650	\$14,533
G. Ingresos por Ventas de Bienes y Servicios	\$0	\$187,549
H. Participaciones	\$52,720,429	\$57,490,324
I. Incentivos Derivados de la Colaboración Fiscal	\$339,752	\$314,396
J. Transferencias	\$60,000	\$80,000
K. Convenios	\$0	\$0
L. Otros Ingresos de Libre Disposición	\$0	\$0
2. Transferencias Federales Etiquetadas (2=A+B+C+D+E)	\$84,729,153	\$44,251,975
A. Aportaciones	\$38,959,554	\$44,065,575
B. Convenios	\$45,769,600	\$186,400
C. Fondos Distintos de Aportaciones	\$0	\$0
D. Transferencias, Subsidios y Subvenciones, y Pensiones y Jubilaciones	\$0	\$0
E. Otras Transferencias Federales Etiquetadas	\$0	\$0
3. Ingresos Derivados de Financiamientos (3=A)	\$0	\$0
A. Ingresos Derivados de Financiamientos	\$0	\$0
4. Total de Ingresos proyectados (4=1+2+3)	\$145,359,453	\$112,153,908
Datos Informativos		
1. Ingresos Derivados de Financiamientos con Fuente de Pago de Recursos de Libre Disposición		
2. Ingresos derivados de Financiamientos con Fuente de Pago de Transferencias Federales Etiquetadas		
3. Ingresos Derivados de Financiamiento (3 = 1 + 2)		

Nota:

1 Los importes corresponden a ingresos devengados

2 Ingresos reales al mes de septiembre y estimado de octubre a diciembre 2019

TRANSITORIOS

Artículo Primero. El presente Decreto entrará en vigor el día 1 de enero del año 2020 y deberá publicarse en el Periódico Oficial del Estado.

Artículo Segundo. En caso de que durante el ejercicio fiscal disminuyan los ingresos previstos en la presente Ley de Ingresos, la Tesorería Municipal, a efecto de cumplir con el principio de sostenibilidad del Balance presupuestario y del Balance presupuestario de recursos disponibles, deberá aplicar ajustes al Presupuesto de Egresos en los rubros de gasto en el siguiente orden:

I. Gastos de comunicación social;

II. Gasto corriente que no constituya un subsidio entregado directamente a la población, en términos de lo dispuesto por el artículo 13, fracción VII de la Ley de Disciplina Financiera de las Entidades Federativas y los Municipios; y

III. Gasto en servicios personales, prioritariamente las erogaciones por concepto de percepciones extraordinarias.

En caso de que los ajustes anteriores no sean suficientes para compensar la disminución de ingresos, podrán realizarse ajustes en otros conceptos de gasto, siempre y cuando se procure no afectar los programas sociales.

Artículo Tercero. En el caso de que durante el ejercicio fiscal los Municipios incurran en un Balance presupuestario de recursos disponible negativo, los Ayuntamientos deberán dar cuenta a esta Legislatura de los siguientes aspectos:

I. Las razones excepcionales que justifican el Balance presupuestario de recursos disponibles negativo, conforme a lo dispuesto en el artículo 7 de la Ley de Disciplina Financiera de las Entidades Federativas y los Municipios;

II. Las fuentes de recursos necesarias y el monto específico para cubrir el Balance presupuestario de recursos disponibles negativo, y

III. El número de ejercicios fiscales y las acciones requeridas para que dicho Balance presupuestario de recursos disponibles negativo sea eliminado y se restablezca el Balance presupuestario de recursos disponibles sostenible.

Los Ayuntamientos a través de la Tesorería Municipal o su equivalente, reportará en los informes trimestrales y en la Cuenta Pública que se entreguen a esta Legislatura y a través de su página oficial de internet, el avance de las acciones, hasta en tanto se recupere el presupuesto sostenible de recursos sostenibles.

Artículo Cuarto. Se anexa al presente Decreto, la información inherente al cumplimiento de lo dispuesto en la Ley de Disciplina Financiera de las Entidades Federativas y los Municipios

Artículo Quinto. Los recursos para cubrir adeudos del ejercicio fiscal anterior, ADEFAS, previstos en el proyecto de presupuesto de egresos, podrán ser hasta por el 3.5 por ciento de los ingresos totales del Municipio, de conformidad con lo señalado en los artículos 20 y transitorio Décimo primero de la Ley de Disciplina Financiera de las Entidades Federativas y los Municipios

SALÓN DE SESIONES DEL CONGRESO DEL ESTADO LIBRE Y SOBERANO DE TAMAULIPAS.- Cd. Victoria, Tam., a 15 de diciembre del año 2019.- DIPUTADO PRESIDENTE.- FRANCISCO JAVIER GARZA DE COSS.- Rúbrica.- DIPUTADA SECRETARIA.- GLORIA IVETT BERMEA VÁZQUEZ.- Rúbrica.- DIPUTADA SECRETARIA.- ESTHER GARCÍA ANCIRA.- Rúbrica.

Por tanto, mando se imprima, publique, circule y se le dé el debido cumplimiento.

Dado en la residencia del Poder Ejecutivo, en Victoria, Capital del Estado de Tamaulipas, a los diecisiete días del mes de diciembre del año dos mil diecinueve.

ATENTAMENTE.- EL GOBERNADOR CONSTITUCIONAL DEL ESTADO.- FRANCISCO JAVIER GARCÍA CABEZA DE VACA.- Rúbrica.- EL SECRETARIO GENERAL DE GOBIERNO.- CÉSAR AUGUSTO VERÁSTEGUI OSTOS.- Rúbrica.

FRANCISCO JAVIER GARCÍA CABEZA DE VACA, Gobernador Constitucional del Estado Libre y Soberano de Tamaulipas, a sus habitantes hace saber:

Que el Honorable Congreso del Estado, ha tenido a bien expedir el siguiente Decreto:

Al margen un sello que dice:- “Estados Unidos Mexicanos.- Gobierno de Tamaulipas.- Poder Legislativo.

LA SEXAGÉSIMA CUARTA LEGISLATURA DEL CONGRESO CONSTITUCIONAL DEL ESTADO LIBRE Y SOBERANO DE TAMAULIPAS, EN USO DE LAS FACULTADES QUE LE CONFIEREN LOS ARTÍCULOS 58 FRACCIÓN I DE LA CONSTITUCIÓN POLÍTICA LOCAL; Y 119 DE LA LEY SOBRE LA ORGANIZACIÓN Y FUNCIONAMIENTO INTERNOS DEL CONGRESO DEL ESTADO LIBRE Y SOBERANO DE TAMAULIPAS, TIENE A BIEN EXPEDIR EL SIGUIENTE:

DECRETO No. LXIV-21

MEDIANTE EL CUAL SE EXPIDE LA LEY DE INGRESOS DEL MUNICIPIO DE ALTAMIRA, TAMAULIPAS, PARA EL EJERCICIO FISCAL DEL AÑO 2020.

LEY DE INGRESOS DEL MUNICIPIO DE ALTAMIRA, TAMAULIPAS, PARA EL EJERCICIO FISCAL DEL AÑO 2020

**CAPÍTULO I
DE LA NATURALEZA Y OBJETO DE LA LEY**

Artículo 1.- La presente ley es de orden público y de interés social, y tiene por objeto establecer los ingresos que percibirá la hacienda pública del Municipio de Altamira, Tamaulipas, durante el ejercicio fiscal del año 2020, por los provenientes de los conceptos que se señalan en la presente ley:

CLASIFICACIÓN POR RUBROS DE INGRESOS

1. Impuestos;
2. Cuotas y aportaciones de Seguridad Social;
3. Contribuciones de Mejoras;
4. Derechos;
5. Productos;
6. Aprovechamientos;
7. Ingresos por venta de bienes y servicios;
8. Participaciones y Aportaciones;
9. Transferencias, Asignaciones, Subsidios y otras ayudas;
10. Ingresos derivados de Financiamientos

Los ingresos, dependiendo de su naturaleza, se registrarán por lo dispuesto en esta ley, en el Código Municipal para el Estado de Tamaulipas, por las disposiciones administrativas de observancia general que emita el Ayuntamiento y las normas de derecho común, entre otras.

Con fundamento en los artículos 6 primer párrafo y 9 fracción I de la Ley General de Contabilidad Gubernamental, el Consejo Nacional de Armonización Contable emitió el CLASIFICADOR POR RUBROS DE INGRESOS.

EL CLASIFICADOR POR RUBROS DE INGRESOS es de observancia obligatoria, conforme a los Artículos 7 y Quinto transitorio de la Ley General de Contabilidad Gubernamental.

Artículo 2.- Los ingresos que se recauden por concepto de contribuciones, así como los provenientes de otros conceptos, se destinarán a sufragar los gastos públicos establecidos y autorizados en el Presupuesto de Egresos Municipal correspondiente, así como en lo dispuesto en los convenios de coordinación y en las leyes en que se fundamenten.

**CAPÍTULO II
DE LOS CONCEPTOS DE INGRESOS Y SU PRONÓSTICO.**

Artículo 3.- Los ingresos que percibirá la Hacienda Pública del Municipio serán los que provengan de los conceptos y en las cantidades estimadas siguientes y en todo momento prevalecerá el principio de autodeterminación fiscal:

**ESTIMACIÓN DE INGRESOS A PERCIBIR EN EL EJERCICIO FISCAL 2020
CLASIFICACIÓN POR RUBROS DE INGRESOS.**

Rubro, Tipo, Clase	Total	POR CLASE	POR TIPO	POR RUBRO
1000 IMPUESTOS				90,137,975.00
1100 IMPUESTOS SOBRE LOS INGRESOS		-		
1110 IMPUESTO SOBRE ESPECTÁCULOS PÚBLICOS		-		
1200 IMPUESTOS SOBRE EL PATRIMONIO			68,192,975.00	
1210 IMPUESTO SOBRE LA PROPIEDAD URBANA		52,192,975.00		

Rubro, Tipo, Clase	Total	POR CLASE	POR TIPO	POR RUBRO
1220	IMPUESTO SOBRE LA PROPIEDAD RUSTICA	1,000,000.00		
1230	IMPUESTO PREDIAL DE EJERCICIOS ANTERIORES	15,000,000.00		
1300	IMPUESTOS SOBRE LA PRODUCCION, EL CONSUMO Y LAS TRANSACCIONES		21,000,000.00	
1310	IMPUESTO SOBRE ADQUISICION DE INMUEBLES	21,000,000.00		
1400	IMPUESTO ALCOMERCIO EXTERIOR			
1500	IMPUESTO SOBRE NOMINAS Y ASIMILABLES			
1600	IMPUESTOS ECOLOGICOS			
1700	ACCESORIOS		945,000.00	
1710	MULTAS			
1720	RECARGOS	800,000.00		
1730	GASTOS DE EJECUCION Y COBRANZA	75,000.00		
1800	OTROSIMPUESTOS	70,000.00		
1900	IMPUESTOS NO COMPRENDIDOS EN LAS FRACCIONES DE LA LEY DE INGRESOS CAUSADAS EN EJERCICIOS FISCALES ANTERIORES PENDIENTES DE LIQUIDACION O PAGO			
1910	REZAGO DE IMPUESTO PREDIAL			
2000	CUOTAS Y APORTACIONES DE SEGURIDAD SOCIAL			
3000	CONTRIBUCIONES DE MEJORAS			
3100	CONTRIBUCIONES DE MEJORAS POR OBRAS PUBLICAS			
3110	APORTACIONES DE INSTITUCIONES			
3120	APORTACIONES DE PARTICULARES			
3130	COOPERACION PARA OBRAS DE INTERES PÚBLICO			
3900	CONTRIBUCIONES DE MEJORAS NO COMPRENDIDAS EN LAS FRACCIONES DE LA LEY DE INGRESOS CAUSADAS EN EJERCICIOS FISCALES ANTERIORES PENDIENTES DE LIQUIDACION O PAGO			
4000	DERECHOS			51,076,464.00
4100	DERECHOS POR EL USO, GOCE, APROVECHAMIENTO O EXPLOTACION DE BIENES DE DOMINIO PÚBLICO		6,850,000.00	
4110	VEHICULOS DE ALQUILER Y USO DE LA VIA PÚBLICA	-		
4120	USO DE LA VIA PÚBLICA POR COMERCIANTES	5,000,000.00		
4130	MANIOBRAS DE CARGA Y DESCARGA EN LA VIA PÚBLICA	1,800,000.00		
4140	INSTALACIONES DEPORTIVAS, GIMNASIOS Y TALLER DE CULTURA	50,000.00		
4200	DERECHOS A LOS HIDROCARBUROS			
4300	DERECHOS POR PRESTACION DE SERVICIOS		44,126,464.00	
4310	EXPEDICION DE CERTIFICADOS, CERTIFICACIONES, COPIAS CERTIFICADAS, BUSQUEDA Y COTEJO DE DOCUMENTOS, PERMISOS, DICTAMENES, ACTUALIZACIONES, CONSTANCIAS, LEGALIZACION Y RATIFICACION DE FIRMAS.	4,000,000.00		
4320	SERVICIOS CATASTRALES	4,000,000.00		
4330	SERVICIOS DE PLANIFICACION, URBANIZACION, PAVIMENTACION Y SERVICIOS EN MATERIA DE FRACCIONAMIENTOS	25,000,000.00		
4340	SERVICIOS DE PANTEONES	1,600,000.00		
4350	SERVICIOS DE LIMPIEZA, RECOLECCION Y RECEPCION DE RESIDUOS SOLIDOS NO TOXICOS, Y SERVICIOS DE LIMPIEZA DE LOTES BALDIOS	65,000.00		
4360	DERECHOS EN MATERIA AMBIENTAL	-		
4370	EXPEDICION DE LICENCIAS, PERMISOS O AUTORIZACIONES PARA LA COLOCACION DE ANUNCIOS Y CARTELES O LA REALIZACION DE PUBLICIDAD	2,500,000.00		
4380	SERVICIOS DE TRANSITO Y VIALIDAD	600,000.00		
4390	SERVICIOS DE ASISTENCIA Y SALUD PÚBLICA, E IMPARTICION DE CLASES O DISCIPLINAS	6,361,464.00		
4400	OTROS DERECHOS		100,000.00	
4410	SERVICIOS DE EXPEDICION PARA KERMESES, DESFILES, COLECTAS	100,000.00		
4420	EXPEDICION DE PERMISOS PARA BAILES O FIESTAS	-		
4430	SERVICIOS DE PROTECCION CIVIL Y BOMBEROS	-		
4440	EXPEDICION DE CONSTANCIAS Y LICENCIAS DIVERSAS	-		
4500	ACCESORIOS			
4510	RECARGOS DE DERECHOS	-		

Rubro, Tipo, Clase	Total	POR CLASE	POR TIPO	POR RUBRO
4520	GASTOS DE EJECUCION DE DERECHOS	-		
4900	DERECHOS NO COMPRENDIDOS EN LAS FRACCIONES DE LA LEY DE INGRESOS CAUSADAS EN EJERCICIOS FISCALES ANTERIORES PENDIENTES DE LIQUIDACION O PAGO	-		
5000	PRODUCTOS			464,895.00
5100	PRODUCTOS DE TIPO CORRIENTE		464,895.00	
5110	ARRENDAMIENTO DE LOCALES EN MERCADOS, PLAZAS Y JARDINES			
5120	ENAJENACION DE BIENES INMUEBLES			
5130	CUOTAS POR EL USO DE UNIDADES DEPORTIVAS Y CENTROS CULTURALES			
5140	CUOTAS POR EL USO DE ESTACIONAMIENTOS PROPIEDADES DEL MUNICIPIO			
5150	VENTA DE BIENES MOSTRENCOS RECOGIDOS POR EL MUNICIPIO			
5200	PRODUCTOS DE CAPITAL			
5210	RENDIMIENTOS FINANCIEROS	464,895.00		
5900	PRODUCTOS NO COMPRENDIDOS EN LAS FRACCIONES DE LA LEY DE INGRESOS CAUSADAS EN EJERCICIOS FISCALES ANTERIORES PENDIENTES DE LIQUIDACION O PAGO			
6000	APROVECHAMIENTOS			2,117,855.00
6100	APROVECHAMIENTOS DE TIPO CORRIENTE		2,117,855.00	
6110	PROFECO			
6120	SECRETARIA DEL TRABAJO			
6130	SCYT			
6140	ZOFEMAT			
6150	TRANSITO	1,200,000.00		
6160	MEDIO AMBIENTE	500,000.00		
6170	BANDO DE POLICIA Y BUEN GOBIERNO	200,000.00		
6180	PROTECCION CIVIL	100,000.00		
6190	MULTAS POR AUTORIDADES MUNICIPALES	117,855.00		
6900	APROVECHAMIENTOS NO COMPRENDIDOS EN LAS FRACCIONES DE LA LEY DE INGRESOS CAUSADAS EN EJERCICIOS FISCALES ANTERIORES PENDIENTES DE LIQUIDACION O PAGO			
6910	REZAGOS Y APROVECHAMIENTOS 2016			
7000	INGRESOS POR VENTA DE BIENES Y SERVICIOS			
7100	INGRESOS POR VENTA DE BIENES Y SERVICIOS DE ORGANISMOS DESCENTRALIZADOS			
7200	INGRESOS DE OPERACION DE ENTIDADES PARAESTATALES EMPRESARIALES			
7300	INGRESOS POR VENTA DE BIENES Y SERVICIOS PRODUCIDOS EN ESTABLECIMIENTOS DEL GOBIERNO CENTRAL			
8000	PARTICIPACIONES Y APORTACIONES			976,692,740.00
8100	PARTICIPACIONES		738,666,500.00	
8110	PARTICIPACION ESTATAL	350,000,000.00		
8120	HIDROCARBUROS			
8130	FISCALIZACION			
8140	NUEVE ONCEAVOS			
8150	INCENTIVO EN VENTA FINAL DE GASOLINA Y DIESEL			
8160	PARTICIPACION FEDERAL DIRECTA (3.17%DAEP)			
8170	'0.136 DE LA RFP	388,666,500.00		
8180	AJUSTES			
8200	APORTACIONES		217,984,100.00	
8210	FISMUN	62,000,000.00		
8220	FORTAMUN	155,984,100.00		
8300	CONVENIOS		20,042,140.00	
8310	PROGRAMA HABITAT	-		
8320	PROGRAMA RESCATE DE ESPACIOS PÚBLICOS	-		
8330	FORTASEG	1,400,000.00		
8340	FOPAM	-		
8350	EMPLEO TEMPORAL	-		

Rubro, Tipo, Clase	Total	POR CLASE	POR TIPO	POR RUBRO
8360	PROGRAMA 3X1 MIGRANTES	-		
8370	PROGRAMA DE APOYO A JORNALEROS AGRICOLAS	-		
8380	CONVENIOS DIVERSOS	642,140.00		
8390	FONDO PARA ENTIDADES FEDERATIVAS Y MUNICIPIOS PRODUCTORES DE HIDROCARBUROS	18,000,000.00		
9000	TRANSFERENCIAS, ASIGNACIONES, SUBSIDIOS Y OTRAS AYUDAS			
9100	TRANSFERENCIAS INTERNAS Y ASIGNACIONES AL SECTOR PÚBLICO			
9200	TRANSFERENCIAS AL RESTO DEL SECTOR PÚBLICO			
9300	SUBSIDIOS Y SUBVENCIONES			
9400	AYUDAS SOCIALES			
9500	PENSIONES Y JUBILACIONES			
9600	TRANSFER. A FIDEICOMISOS, MANDATOS Y ANALOGOS			
0	INGRESOS DERIVADOS DE FINANCIAMIENTOS			
100	ENDEUDAMIENTO			
110	PRESTAMOS DE LA DEUDA PÚBLICA INTERNA			
200	ENDEUDAMIENTO EXTERNO			
210	PRESTAMOS DE LA DEUDA PÚBLICA EXTERNA			
	Total:			\$ 1,120,489,929.00

(UN MIL CIENTO VEINTE MILLONES CUATROCIENTOS OCHENTA Y NUEVE MIL NOVECIENTOS VEINTINUEVE PESOS 00/100 M.N)

Artículo 4.- Los ingresos previstos por esta ley se causarán, liquidarán y recaudarán, en los términos del Código Municipal para el Estado de Tamaulipas y de conformidad con las disposiciones de las demás leyes, reglamentos, acuerdos y circulares aplicables. En los términos del artículo 98 del Código Municipal para el Estado de Tamaulipas, el Ayuntamiento concede que la capacidad de condonación, en materia de productos y aprovechamientos, se ejercerá por la Presidenta Municipal y, en los casos que la Alcaldesa delegue, esta facultad se ejercerá por el Secretario de Finanzas y Administración.

Artículo 5.- Los rezagos por concepto de impuestos y derechos en la presente ley, se cobrarán y recaudarán de conformidad con las disposiciones legales que rigieren en la época en que se causaron.

Artículo 6.- La falta de pago puntual de cualquiera de los impuestos, derechos, contribuciones diversas o aprovechamientos, dará lugar al cobro de recargos a razón del **1.13%** por cada mes o fracción que se retarde el pago, independientemente de la actualización y de la sanción a que haya lugar. Se podrán exentar parte de los recargos causados, en los términos que dispone el artículo 98 del Código Municipal para el Estado de Tamaulipas.

Artículo 7.- Cuando se otorgue prórroga para el pago de los créditos fiscales municipales, en los términos del Código Fiscal del Estado, se causarán recargos sobre saldos insolutos del monto total de los créditos fiscales, a una tasa mensual del **1.80%**, sobre de los créditos fiscales prorrogados.

Artículo 8.- Para los efectos de esta ley, se entiende como Unidad de Medida y Actualización (UMA) la referencia económica en pesos para determinar la cuantía del pago de las obligaciones y supuestos previstos en la presente ley, así como de las disposiciones jurídicas que emanen de la Reglamentación Municipal vigente.

El valor diario de la Unidad de Medida y Actualización (UMA), será el determinado por el Instituto Nacional de Estadística y Geografía (INEGI) y publicado en el Diario Oficial de la Federación para todo el país.

CAPÍTULO III DE LOS IMPUESTOS

SECCIÓN PRIMERA IMPUESTOS SOBRE LOS INGRESOS

DEL IMPUESTO SOBRE ESPECTÁCULOS PÚBLICOS.

Artículo 9.- El impuesto sobre espectáculos públicos se causará y liquidará conforme a las disposiciones previstas en los artículos 101 al 103 del Código Municipal para el Estado de Tamaulipas:

I. Con la tasa del 8% sobre los ingresos que se perciban por los siguientes espectáculos o diversiones:

- a) Bailes públicos;
- b) Espectáculos deportivos, taurinos, jaripeos y similares;
- c) Espectáculos culturales, musicales y artísticos;
- d) Cualquier diversión o espectáculo no gravado por la Ley del Impuesto al Valor Agregado; y,
- e) Espectáculos de teatro o circo.

II. Será facultad de la Secretaría de Finanzas y Administración, solicitar la documentación necesaria para validar el cumplimiento de las obligaciones fiscales de los sujetos a exención a que hace referencia el artículo 102-G del Código Municipal.

III. En el caso de que las actividades mencionadas en la fracción I sean organizadas para recabar fondos con fines de beneficencia y por Instituciones de beneficencia, se bonificará el 100% del impuesto respectivo.

Asimismo, de conformidad con lo dispuesto en el artículo 103 del Código Municipal, la Secretaría de Finanzas y Administración, podrá solicitar la información que considere pertinente, para confirmar que los ingresos se destinarán a obras de asistencia social y servicios, obras públicas o para instituciones que impartan educación gratuita.

IV. Será facultad de la Secretaría de Finanzas y Administración el nombramiento de interventores municipales, para los efectos a que se refiere este impuesto, quienes tendrán la facultad de inspección y vigilancia de los ingresos por la entrada individual al espectáculo.

**SECCIÓN SEGUNDA
IMPUESTOS SOBRE EL PATRIMONIO**

DEL IMPUESTO SOBRE LA PROPIEDAD URBANA, SUBURBANA Y RÚSTICA

Artículo 10.- Este impuesto se causará sobre el valor de los bienes raíces, determinado conforme a la tabla de valores unitarios de terreno y construcción aprobada por el H. Congreso del Estado en los términos del artículo 74 de la Ley de Catastro para el Estado de Tamaulipas. La base para el cálculo de este impuesto será el valor catastral de los inmuebles, y el impuesto se causará y liquidará anualmente sobre los inmuebles cuyo valor se determine o modifique a partir de la entrada en vigor de la presente ley, conforme a las siguientes fracciones:

I. Se aplicará la siguiente tarifa para predios con construcción, urbanos y suburbanos del Municipio:

Valor Catastral		Cuota fija	Tasa anual aplicable sobre el excedente del límite inferior al millar
Límite Inferior	Límite Superior		
\$ 00.01	\$ 85,000.00	\$00.00	1.5
85,000.01	100,000.00	242.00	1.6
100,000.01	200,000.00	266.00	1.7
200,000.01	300,000.00	436.00	1.8
300,000.01	400,000.00	616.00	2.0
400,000.01	500,000.00	816.00	2.2
500,000.01	600,000.00	1036.00	2.4
600,000.01	700,000.00	1,276.00	2.6
700,000.01	En adelante	1,536.00	2.8

II. Se aplicará la tasa del 1.5 al millar anual para predios rústicos sobre el valor catastral.

III. Tratándose de predios urbanos y suburbanos sin edificaciones (baldíos), el impuesto se causará aplicando la tasa señalada en la fracción II de este artículo, aumentándola en un 100%, conforme a lo siguiente:

a) Predios urbanos y suburbanos sin edificaciones son aquellos que no tienen construcciones permanentes o, que, teniéndolas permanentes, la superficie total de las mismas es inferior al 10% de la superficie total del terreno;

b) No estarán sujetos al aumento del 100% aquellos predios que teniendo una superficie total de construcción inferior al 10% de la superficie del terreno, estén siendo habitadas por sus propietarios o poseedores como única propiedad o posesión.

IV. Tratándose de predios urbanos cuya edificación o superficie total construida permanente, resulte inferior al 20% de la superficie total del terreno, el impuesto se causará aplicando la tasa señalada en la fracción II de este artículo, aumentándola en un 50%.

V. El Impuesto para los predios sin construcción que formen parte de fraccionamientos autorizados, se causará durante los primeros 2 años aplicando la tasa señalada en la fracción II de este artículo. Una vez transcurrido el tiempo mencionado sin que se haya edificado construcción y/o al vencimiento de la Licencia de Construcción, el impuesto se aumentará en un 100%.

VI. Los adquirentes de lotes que formen parte de fraccionamientos, que no construyan en dichos predios durante un período de 2 años a partir de la fecha en que se celebre la adquisición o al vencimiento de la Licencia de Construcción, pagarán el impuesto incrementado en un 100% al que resulte de aplicar la tasa señalada en la fracción II de este artículo.

VII. La propiedad inmobiliaria que haya resultado con variaciones en el valor catastral debido a la detección de superficies de terreno y/o construcción mayor a las manifestadas, el impuesto a pagar será el que resulte de aplicar al valor catastral determinado la tarifa establecida en la fracción I de este artículo. Cuando las variaciones en el valor catastral resulten de haber manifestado incorrectamente la ubicación del predio o las características físicas de las construcciones, como son tipo, calidad, antigüedad, estado de terminación,

entre otras, el impuesto a pagar se calculará aplicando al valor catastral determinado la tarifa referida en esta fracción.

El cálculo para determinar el impuesto omitido conforme a lo establecido en la fracción VII de este artículo, se podrá aplicar hasta por 5 años retroactivos a la fecha en que sea determinada o manifestada la variación en el valor catastral, así como a partir de la fecha de vencimiento de la licencia de construcción o de terminación de obra.

SECCIÓN TERCERA IMPUESTOS SOBRE LA PRODUCCIÓN, EL CONSUMO Y LAS TRANSACCIONES DEL IMPUESTO SOBRE ADQUISICIÓN DE INMUEBLES

Artículo 11.- La base del Impuesto sobre Adquisición de Inmuebles se determinará en los términos del artículo 107 del Código Municipal para el Estado de Tamaulipas, tomando en cuenta el resultado de la aplicación de las tablas de valores unitarios de suelo y construcción, que sirvieron de base para la determinación del Impuesto sobre la Propiedad Urbana, Suburbana y Rústica.

Artículo 12.- El impuesto sobre adquisición de inmuebles se causará y liquidará a la tasa del 2% sobre el valor de los inmuebles, conforme a las disposiciones previstas en los artículos 124 al 132 del Código Municipal para el Estado de Tamaulipas.

SECCIÓN CUARTA ACCESORIOS DE IMPUESTOS

Artículo 13.- Cuando no se cubran los impuestos en la fecha o dentro del plazo fijado por las disposiciones fiscales, dará lugar a la causación o cobro de un recargo a razón del **1.13%** por cada mes o fracción que se retarde el pago y hasta que el mismo se efectúe, independientemente de la actualización y de la sanción a que haya lugar. Se podrán exentar parte de los recargos causados, en los términos que dispone el artículo 98 del Código Municipal para el Estado de Tamaulipas.

Los recargos se causarán hasta por cinco años, hasta en tanto no se extingan las facultades de las autoridades fiscales para determinar los impuestos omitidos y sus accesorios, y se calcularán sobre el total del crédito fiscal, excluyendo los propios recargos, los gastos de ejecución y las multas por infracción a disposiciones fiscales.

Artículo 14.- Los contribuyentes que obtengan prórroga para cubrir los créditos fiscales municipales, en los términos del Código Fiscal del Estado, pagarán recargos sobre saldos insolutos a una tasa mensual del **1.80 %** sobre los créditos fiscales prorrogados.

Artículo 15.- El Municipio percibirá gastos de ejecución cuando lleve a cabo el procedimiento administrativo de ejecución para el cobro de créditos fiscales a cargo de los contribuyentes, en los términos del Código Fiscal del Estado y su Reglamento.

SECCIÓN QUINTA IMPUESTOS NO COMPRENDIDOS EN LAS FRACCIONES DE LA LEY DE INGRESOS CAUSADAS EN EJERCICIOS FISCALES ANTERIORES PENDIENTES DE LIQUIDACIÓN O PAGO

Artículo 16.- Se consideran rezagos de Impuestos los correspondientes a ejercicios fiscales anteriores, devengados al cierre del ejercicio inmediato anterior, pendientes de liquidación o pago, cuyo cobro se efectúe en el presente ejercicio fiscal.

CAPÍTULO IV CONTRIBUCIONES DE MEJORAS

SECCIÓN ÚNICA CONTRIBUCIONES DE MEJORAS POR OBRAS DE INTERÉS PÚBLICO

Artículo 17.- Son sujetos de este pago las personas físicas o morales propietarios o poseedoras de inmuebles dentro del área de beneficio o zona de influencia beneficiada por la obra pública.

Artículo 18.- Las contribuciones de mejoras por obras de interés público se causarán por:

- I. Instalación de alumbrado público;
- II. Pavimentación, adoquinado, empedrado, revestimiento de calles o rehabilitación de las mismas;
- III. Construcción de guarniciones y banquetas;
- IV. Instalación de obras de agua y drenaje, sanitario y pluvial, mejoramiento o reestructuración de las ya existentes; y,
- V. En general, por obras de embellecimiento, saneamiento o cualquiera de otras semejantes a las enunciadas en el presente artículo.

Artículo 19.- Las contribuciones mencionadas en el artículo anterior se causarán y se pagarán en los términos del Decreto número 406, publicado en el Periódico Oficial del 28 de diciembre de 1977 (Ley de Derechos de Cooperación para la Ejecución de Obras de Interés Público). En cada caso se elaborará un estudio técnico general para determinar el valor de la obra y la base para su distribución entre los beneficiados.

Artículo 20.- Las cuotas que, en los términos de esta ley, corresponda cubrir a los particulares beneficiados con las obras de interés público, tendrán el carácter de créditos fiscales.

La recaudación de las cuotas, corresponderá a la Secretaría de Finanzas y Administración, la cual por los medios legales las hará efectivas y las aplicará a los fines específicos que les corresponda.

**CAPÍTULO V
DE LOS DERECHOS**

Artículo 21.- Los derechos que cobrará el Municipio por el uso o aprovechamiento de los bienes del dominio público, así como por recibir los servicios que presta en sus funciones de derecho público o en que deba resarcirse del gasto ocasionado por actividad particular, son los siguientes:

I. Derechos por el uso, goce, y aprovechamiento de bienes del dominio público.

- A. Los provenientes de estacionamientos de vehículos de alquiler y por el uso de la vía pública;
- B. Por el uso de la vía pública por comerciantes ambulantes o con puestos fijos y semifijos;
- C. Por el uso de la vía pública por vehículos de carga pesada para maniobras de carga y descarga en zonas restringidas por la autoridad de Tránsito y Vialidad.
- D. Por el uso de instalaciones deportivas y del salón de eventos “Juan Macías Castillo”.

II. Derechos por prestación de servicios.

- A. Expedición de certificados, certificaciones, copias certificadas, búsqueda y cotejo de documentos, permisos, dictámenes, actualizaciones, constancias, legalización y ratificación de firmas;
- B. Servicios catastrales, de planificación, urbanización, pavimentación, construcción, remodelación, trámites, peritajes oficiales y por la autorización de fraccionamientos;
- C. Servicio de Panteones;
- D. Servicio de limpieza, recolección y recepción de residuos sólidos no tóxicos;
- E. Servicio de limpieza de lotes baldíos;
- F. Por Servicios en Materia de Medio Ambiente;
- G. Expedición de licencias, permisos o autorizaciones para la colocación de anuncios y carteles o la realización de publicidad, excepto los que se realicen por medio de la televisión, la radio, periódicos y revistas;
- H. Servicios de Tránsito y Vialidad;
- I. Servicios de asistencia y salud pública;
- J. Servicios de Impartición de Clases o Disciplinas.

III. Otros derechos.

- A. Por la expedición de permisos para kermeses, desfiles, colectas, festivales con fines de lucro, ferias y exposiciones;
- B. Por la expedición de permisos, licencias de operación para salones o locales abiertos al público para bailes, eventos y fiestas;
- C. Por la expedición de licencias de funcionamiento, permisos o autorizaciones para la instalación y operación comercial de máquinas de videojuegos y mesas de juego;
- D. Servicios de Protección Civil y Bomberos;
- E. Por la expedición de constancias y licencias diversas.

Cuando se solicite la prestación de servicios con carácter de urgentes para el mismo día, causarán un tanto más de la cuota establecida para cada caso.

En ningún caso el importe a pagar será inferior al valor diario de una UMA.

Los derechos que establece la fracción II de este artículo no se pagarán cuando lo soliciten personas cuya extrema pobreza sea reconocida por la Presidenta Municipal.

SECCIÓN PRIMERA.

DERECHOS POR EL USO, GOCE, APROVECHAMIENTO O EXPLOTACIÓN DE BIENES DE DOMINIO PÚBLICO.

Apartado A. Los provenientes de estacionamiento de vehículos en la vía pública.

Artículo 22.- Los derechos por el estacionamiento de vehículos en la vía pública y estacionamientos públicos administrados por el municipio, se causarán conforme a las siguientes tarifas:

CONCEPTO	TARIFA
I. Cuando se instalen relojes de estacionamiento.	Por cada hora \$5.00.
II. Por el permiso mensual de estacionamiento de vehículo en área con relojes de estacionamiento.	Una cuota mensual entre 3 y 6 UMA

<p>III. Las infracciones que se levanten por no hacer el pago respectivo en el área de relojes que corresponda, se sancionarán como sigue:</p> <p>A) Pagadas antes de 72 horas.</p> <p>B) Pagadas después de 72 horas.</p>	<p>1 UMA</p> <p>2 UMA</p>
--	---------------------------

Apartado B. Por el uso de la vía pública por comerciantes ambulantes o con puestos fijos y semifijos.

Artículo 23.- Por el uso de la vía pública por comerciantes ambulantes o con puestos fijos o semifijos, se causarán conforme a lo siguiente:

I. Los comerciantes ambulantes, puestos fijos y semifijos, por día y por metro cuadrado o fracción que ocupen:

Zona	Descripción de la Zona	Importe Diario:
Zona 1	Dentro del primer cuadro y fuera de la Zona Cero (Blvd. Allende, Ave. de la Industria, Blvd. Primex)	Hasta \$ 30.00
Zona 2	Centro Norte, Monte Alto, Pedrera, Fco. I. Madero, Tampico- Altamira, Miramar.	Hasta \$ 25.00
Zona 3	Estación Colonias, Esteros, Villa Cuauhtémoc, Zona Rural.	Hasta \$17.00

El Municipio podrá recibir el pago mensual en una sola exhibición y este se efectuará dentro de los primeros 10 días de cada mes.

II. Los Vendedores en Mercados Rodantes pagarán por persona, por giro (por cada 3 metros cuadrados), por cada mercado rodante, de la siguiente manera:

a) Una cuota de hasta \$20.00 (veinte pesos 00/100 mn) para oferentes debidamente registrados en el padrón municipal.

b) Una cuota de hasta 1 UMA para oferentes de piso; quedan comprendidos dentro de este inciso los botaderos, tiraderos o comerciantes en piso adjuntos a los mercados rodantes y otros comerciantes.

Los pagos deberán de hacerse diariamente al personal designado por la Secretaría de Finanzas y Administración.

III. Por la expedición de la Cédula de Empadronamiento para ejercer actos de comercio por vendedores ambulantes, fijos o semifijos, así como mercados rodantes, se pagarán hasta 6 UMA. El pago podrá hacerse en una sola exhibición y se efectúa antes de 31 de marzo se bonificará el 25%.

a) Por la reposición del Código QR o Cédula de empadronamiento para ejercer actos de comercio por vendedores ambulantes, fijos o semifijos se pagará hasta 1 UMA.

La expedición de la cédula no exime del pago señalado en los numerales I y II.

IV. Los vendedores que requieran permiso especial, no mayor a 90 días, para la venta de mercancías diversas, pagarán por cada 3 metros cuadrados, conforme a lo siguiente:

ZONA	Importe Diario
ZONA 1	Hasta 2 UMA
ZONA 2	Hasta 1 UMA
ZONA 3	Hasta 1 UMA

Dicho cobro será considerado a partir de 10 metros, únicamente en los giros siguientes: circos, juegos mecánicos, eventos de fechas especiales y los demás que considere el Municipio.

El Ayuntamiento establece el área libre de comercio ambulante, la cual se denominará “zona cero” y es el espacio comprendido en el polígono que forman las calles Ocampo, Juárez, Morelos y Mina, incluyendo ambas aceras de las calles señaladas.

V. En virtud de que esta Ley es de interés social, se establece que en los casos del comercio en la vía pública se otorgará preferencia para la expedición de la Cédula de Empadronamiento a aquellas personas que ofrezcan: abaratamiento de productos, limpieza de los mismos y cuidado de la imagen urbana; también a las personas residentes del municipio, las de escasos recursos económicos que vivan en la ciudad, las de edad avanzada, padres y madres solteros y las personas con capacidades diferentes, siendo beneficiadas con una bonificación adicional del 20% en los pagos que por el concepto de derecho contenido en este artículo se paguen, siempre y cuando el pago se realice en una sola exhibición, en los tiempos y plazos señaladas en las fracciones II, III y IV de este artículo. La Contraloría Municipal es el órgano responsable de la verificación de la condición social y/o física de las personas que ejercen el comercio en la vía pública a que se refiere este precepto, y su dictamen será determinante para otorgar o no la bonificación.

VI. Los descuentos se harán conforme a lo estipulado en el reglamento aplicable y en las Disposiciones Administrativas de Observancia General que el Ayuntamiento apruebe en los términos del artículo 49 fracción III del Código Municipal.

Los vendedores en la vía pública en puestos fijos, semifijos y ambulantes, serán objeto de las siguientes sanciones:

a) Por no estar registrados en el padrón municipal o no tener permiso anual, la multa será hasta 20 UMA.

- b) Por no pagar el permiso mensual en el plazo señalado para ello en la fracción III de este artículo, la multa será hasta 10 UMA.
- c) Por estar ubicado en un lugar distinto al que solicitó, la multa será hasta de 15 UMA.
- d) Por no tener el tarjetón a la vista, la multa será de hasta 5 UMA.

Los comerciantes ambulantes, puestos fijos y semifijos, serán sujetos de multa por: Carecer de Cédula de Empadronamiento, por ubicación incorrecta, por laborar fuera de horario, por abandono en vía pública de sus implementos de trabajo o cualquier situación que afecte el buen funcionamiento de las vías de comunicación, esta sanción se aplicará de acuerdo a lo previsto en el artículo 318 fracciones I, II y III del Código Municipal vigente.

Las tarifas a que se refieren las fracciones I y II se pagarán por cada día de ejercicio de la actividad.

Apartado C. Por el uso de la vía pública para maniobras de carga y descarga en zonas restringidas por la autoridad de Tránsito y Vialidad.

Artículo 24.- Es objeto de este derecho la expedición de permisos para maniobras de carga y descarga dentro de la zona urbana que se delimite de conformidad con el Programa Municipal de Ordenamiento Territorial y Desarrollo Urbano, el cual, se causará y liquidará conforme a lo siguiente:

TIPO DE VEHÍCULO	1 DIA	1 MES	3 MESES	6 MESES	1 AÑO
	UMA	UMA	UMA	UMA	UMA
Menor a 3.5 Toneladas Camioneta (Nissan, Combi, Pick Up, Van y Panel)	2	3	6	11	20
Mayor a 3.5 hasta 8 Toneladas Camioneta 350 Vanette, Thortoneta 4000 y Modificada)	3	5	10	17	29
Mayor de 8 hasta 22 Toneladas (Rabón, Torton, Tráiler Sencillo)	4	6	16	26	46
Mayor de 22 hasta 30 Toneladas Trailer con Low Boy o Cama Baja. Por excedente a partir de 30 toneladas se causara por cada tonelada 2 UMA	16	23	52	92	162
Bomba de Concreto	9	13	30	54	95
Trompo	7	8	22	46	68

Apartado D. Por el uso de instalaciones deportivas y del salón de eventos “Juan Macías Castillo”

Artículo 25.- Por el uso de instalaciones deportivas y del salón de eventos “Juan Macías Castillo”.

CONCEPTO	CUOTA
I. Por el uso de instalaciones deportivas:	
a) De 08:00 horas a 15:00 horas,	Hasta 20 UMA por evento;
b) De 15:00 horas a 02:00 horas,	Hasta 30 UMA por evento
II. Por el uso del Salón de eventos “Juan Macías Castillo”	
a) Por 5 horas sin clima	Hasta 10 UMA;
b) Por la primera hora con clima	Hasta 20 UMA; y,
c) Hora subsecuente con clima	10 UMA hora adicional.

**SECCIÓN SEGUNDA
DERECHOS POR PRESTACIÓN DE SERVICIOS**

Apartado A. Expedición de certificados, certificaciones, copias certificadas, búsqueda y cotejo de documentos, permisos, dictámenes, actualizaciones, constancias, legalización y ratificación de firmas.

Artículo 26.- Los derechos por expedición de certificados, certificaciones, copias certificadas, búsqueda y cotejo de documentos, permisos, dictámenes, actualizaciones, constancias, legalización y ratificación de firmas, se causarán las siguientes tarifas:

CONCEPTO	TARIFA
I. Legalización y ratificación de firmas	Hasta 6 UMA
II. Certificados de estado de cuenta por concepto de impuestos, derechos y cartas de no adeudos de impuesto predial	Hasta 6 UMA
III. Carta de No Antecedentes por faltas administrativas al Bando de Policía	Hasta 6 UMA
IV. Avalúo de daños a bienes municipales	Hasta 6 UMA
V. Contrato para reparación de daños a bienes municipales	Hasta 6 UMA
VI. Certificado de residencia	Hasta 3 UMA
VII. Certificado y/o Constancias y/o Autorización de otros documentos	Hasta 6 UMA
VIII. Búsqueda y cotejo de documentos en archivo de todas las Dependencias Municipales.	Hasta 6 UMA
IX. Carta Anuencia de Empresas de Seguridad Privada	Hasta 50 UMA
X. Otras certificaciones legales	Hasta 6 UMA
XI. Constancia de Ingresos para requisitos de programas sociales	Hasta 1 UMA
XII. Constancia de Origen	Hasta 3 UMA

CONCEPTO	TARIFA
XIII. Constancia de Modo Honesto de Vivir	Hasta 3 UMA
XIV. Permisos Para Fiestas Particulares (Cierre de Calle)	Hasta 4 UMA

Apartado B. Servicios catastrales, de planificación, urbanización, pavimentación, construcción, remodelación, trámites, peritajes oficiales y por la autorización de fraccionamientos.

POR LA PRESTACIÓN DE SERVICIOS CATASTRALES

Artículo 27.- Los derechos por la prestación de los servicios catastrales a solicitud del propietario se causarán y liquidarán conforme a lo siguiente:

I. SERVICIOS CATASTRALES:	
1.- Recepción, revisión, cálculo, aprobación y registro de planos de subdivisiones, fusiones y predios en general autorizados:	
a) Urbanos y suburbanos	Sobre el valor catastral 1 al millar
b) Por registro del mismo plano modificado	El 10% de la base del 1 al millar;
c) Rústicos	5 UMA por cada 10,000 metros cuadrados o fracción.
En los terrenos que se subdividan, los derechos se causarán sobre la fracción de la superficie a desincorporar de la clave catastral original.	
En los terrenos fusionados, los derechos se causarán sobre el área total de los terrenos fusionados.	
En ninguno de los casos anteriores, el monto a pagar podrá ser inferior a 5 UMA.	
2.-Recepción, revisión y registro de planos de fraccionamientos o relotificación, autorizados por la Dirección de Desarrollo Urbano.	
2.1 Fraccionamiento o relotificación habitacional:	
2.1.1 Hasta 10,000 metros cuadrados	2.50 % de una UMA; por m2
2.1.2 De 10,000.01 metros cuadrados en adelante	1.50 % de una UMA; por m2
2.2 Fraccionamiento Industrial:	
	2.0% de una UMA; por m2
3.-Registro de planos de Constitución de Régimen de Propiedad en Con dominio horizontal, vertical o mixto, autorizados por la Dirección de Desarrollo Urbano:	
3.1 De uso Habitacional:	
En predios no construidos el derecho se causará por metro cuadrado de terreno.	Por metro cuadrado de construcción, 2.50% de una UMA
3.2 De uso No Habitacional:	
En predios no construidos, el derecho se causará por metro cuadrado de terreno.	Por metro cuadrado de construcción, 5% de una UMA
En ninguno de los casos anteriores, el monto a pagar podrá ser inferior a 5 UMA.	
4.- Actualización, Corrección, Modificación, Impresión y/o Reimpresión de Manifiesto de Propiedad de Predios ya registrados.	1 UMA
5.- Revisión, Cálculo, Aprobación y Registro de Manifiestos de propiedad (Altas).	2 UMA
II. CERTIFICACIONES CATASTRALES:	
1.- La certificación de registro sobre planos de predios proporcionados por los contribuyentes,	2 UMA.
2.- La certificación de valores catastrales, de superficies catastrales, de nombre del propietario, poseedor o detentador de un predio, de colindancias y dimensiones, de inexistencia de registro a nombre del solicitante y, en general, de manifiestos o datos de los mismos que obren en los archivos,	2 UMA por cada trámite que se solicite.
3.- Por la expedición de cartas de propiedad,	2 UMA.
4.- La venta de formas valoradas de Manifiesto de Propiedad Urbana, Rústica, Declaración de ISAI y Solicitud de Avalúo,	20% de una UMA cada una.
5.- Por la expedición de cartas de no propiedad.	20% de una UMA
III. AVALÚOS PERICIALES:	
Sobre el valor de los mismos:	2 al millar, la cuota mínima es 1.5 UMA, misma que deberá de ser cubierta al momento de la solicitud.
IV. SERVICIOS TOPOGRÁFICOS:	
1.- Deslínde de predios urbanos:	
a) Hasta 500 m ² por metro cuadrado,	El 5% de una UMA
b) De 500m ² hasta 10,000m ² por metro cuadrado,	El 1% de una UMA
2.- Deslínde de predios suburbanos y rústicos, por hectárea:	
a) Terrenos planos desmontados,	10% de una UMA
b) Terrenos planos con monte,	20% de una UMA
c) Terrenos con accidentes topográficos desmontados,	30% de una UMA
d) Terrenos con accidentes topográficos con monte,	40% de una UMA
e) Terrenos accidentados,	50% de una UMA
3.- Para los dos numerales anteriores, cualquiera que sea la superficie del predio, el importe de los derechos no podrá ser inferior a 5 UMA	
4.- Dibujo de planos topográficos urbanos, escalas hasta 1:500 :	
a) Tamaño del plano hasta de 30 x 30 centímetros,	5 UMA
b) Sobre el excedente del tamaño anterior, por decímetro cuadrado o fracción,	5 al millar de una UMA
5.- Dibujo de planos topográficos suburbanos y rústicos, escalas mayor a 1: 500:	
a) Polígono de hasta seis vértices,	5 UMA

b) Por cada vértice adicional,	20 al millar de una UMA
c) Planos que excedan de 50 x 50 centímetros sobre los incisos anteriores, causarán derechos por cada decímetro cuadrado adicional o fracción,	10 al millar de una UMA
6.- Localización y ubicación de predios:	
a) Urbanos	2 UMA
b) Rústicos	3 UMA
7.-Servicios de verificación de predios para validar terrenos y/o construcción declaradas en Catastro:	
a) Verificación sin levantamiento físico.	4 UMA
b) Verificación con levantamiento físico.	8 UMA
V. SERVICIOS DE EXPEDICION Y COPIADO:	
1.- Autorización de copias fotostáticas de planos catastrales que obren en los archivos:	
a) Hasta de 30 x 30 centímetros,	2 UMA
b) En tamaños mayores,	3 UMA
2.- Copias fotostáticas de planos o manifiestos que obren en los archivos:	
a) Hasta tamaño oficina por hoja	20 % de una UMA
b) En tamaños mayores por hoja	2 UMA
3.- Cuando se soliciten servicios urgentes para el mismo día, se aplicará otro tanto igual al pago de lo previsto en este artículo.	

No se autorizará la prestación de servicios catastrales a los propietarios o poseedores de inmuebles o a sus representantes cuando no estén al corriente en los pagos del impuesto sobre la propiedad inmobiliaria urbana, suburbana y rústica.

POR LOS SERVICIOS DE PLANIFICACIÓN, URBANIZACIÓN Y PAVIMENTACIÓN

Artículo 28.- Los derechos por los servicios de planificación, urbanización y pavimentación, se causarán y liquidarán conforme a lo siguiente:

I. POR ASIGNACIÓN O CERTIFICACIÓN DEL NÚMERO OFICIAL AL PREDIO:	CANTIDAD	CONCEPTO
a) Para casa-habitación popular, colonia, social / urbana –suburbana,	1	UMA
b) Para casa habitación residencial-fraccionamientos residenciales,	3	UMA
c) Comercial;	6	UMA
d) Para predios rústicos/parcelas/pequeñas propiedades/propiedades urbanas:		
1) Para terrenos con superficie hasta 2,500 metros cuadrados;	2	UMA
2) Para terrenos con superficie de 2,501 hasta 5,000 metros cuadrados;	3	UMA
3) Para terrenos con superficie mayor a 5,001 metros cuadrados en adelante;	5	UMA
II. Por verificación de número oficial de acuerdo a zona		
Zona 1 Centro Norte,	2	UMA
Zona 2 Industrial y Sector Monte Alto,	3	UMA
Zona 3 Sur y Rural	4	UMA
III. POR ALINEAMIENTO DE PREDIOS URBANOS O SUBURBANOS, POR METRO LINEAL O FRACCIÓN DEL PERÍMETRO:		
a) Habitacional por predios con un frente de 1 hasta 6 metros;	8	UMA
b) Habitacional por metro lineal excedente;	30%	de una UMA
c) Comercial, con un frente de 1 hasta 10 metros;	10	UMA
d) Comercial, por metro lineal excedente;	40%	de una UMA
IV. POR LICENCIA DE USO DE SUELO:		
a) Para terrenos con superficie hasta 120 metros cuadrados;	10	UMA
b) Para terrenos con superficie mayor de 120 hasta 300 metros cuadrados;	20	UMA
c) Para terrenos con superficie mayor de 300 hasta 500 metros cuadrados;	25	UMA
d) Para terrenos con superficie mayor de 500 hasta 1,000 metros cuadrados;	30	UMA
e) Por metro cuadrado excedente habitacional o comercial ;	1%	de una UMA
f) Para uso rústico;		
1.- Para terrenos rústicos con una superficie de 1 hasta 10 HA	10	UMA
2.- Para terrenos rústicos con una superficie de 10.01 hasta 20 HA	15	UMA
3.- Para terrenos rústicos con una superficie de 20.01 hasta 30 HA	20	UMA
4.- Para terrenos rústicos con una superficie de 30.01 hasta 40 HA	30	UMA
5.- Para terrenos rústicos con una superficie de 40.01 hasta 75 HA	50	UMA
6.- Por metro cuadrado excedente de las 75.1 Has;	1%	de una UMA
V. POR FACTIBILIDAD DE USO DE SUELO :		
a) Para terrenos con superficie hasta 120 metros cuadrados;	10	UMA
b) Para terrenos con superficie mayor de 120 hasta 300 metros cuadrados;	20	UMA
c) Para terrenos con superficie mayor de 300 hasta 500 metros cuadrados;	25	UMA
d) Para terrenos con superficie mayor de 500 hasta 1,000 metros cuadrados;	30	UMA
e) Por metro cuadrado excedente habitacional o comercial;	1%	de una UMA
f) Para uso rustico, por hectárea o fracción;		
1.- Para terrenos con superficie mayor de 1 a 10 Has;	10	UMA
2.- Para terrenos con superficie mayor de 10 a 20 Has;	15	UMA
3.- Para terrenos con superficie mayor de 20 a 30 Has;	20	UMA
4.- Para terrenos con superficie mayor de 30 a 40 Has;	30	UMA
5.- Para terrenos con superficie mayor de 40 a 75 Has;	50	UMA
6.- Por metro cuadrado excedente de las 75.1 Has;	1%	de una UMA

V. POR AUTORIZACIÓN DE CAMBIO DE USO DE SUELO URBANO O SUBURBANO O QUE ESTÉN SUJETOS AL PROYECTO DEL PROGRAMA ORDENAMIENTO TERRITORIAL MUNICIPAL VIGENTE:		
a) Para terrenos con superficie hasta 300 m ² ;	100	UMA
b) Para terrenos con superficie mayor de 300 hasta 5,000 m ² ;	200	UMA
c) Para terrenos con superficie mayor de 5,000 hasta 10,000 m ²	300	UMA
d) Por metro cuadrado excedente;	5%	de una UMA
VI. POR LICENCIA O AUTORIZACIÓN DE CONSTRUCCIÓN POR CADA METRO CUADRADO O FRACCIÓN EN CADA PLANTA O PISO:		
a) Lineamientos constructivos		
1.- Habitacional y para régimen en condominio	2	UMA
2.- Comercial	4	UMA
b) Para casa-habitación menor de 40 metros cuadrados (se aplica a programas de vivienda Federales y Estatales)	10%	de una UMA
c) Para Edificación de casa habitación	20%	de una UMA
d) Para Edificación Residencial	40%	de una UMA
e) Para Edificación Comercial	1	UMA
f) Por movimiento de tierra, conformación, corte por metro cuadrado o metro cúbico según sea el caso	4%	de una UMA
g) Por relleno por metro cuadrado o metro cúbico, según sea el caso	5%	de una UMA
h) Por pavimentación de vialidades, pasillo, andadores	20%	de una UMA
i) Por cimentación de estructuras verticales o antenas de telecomunicaciones por unidad;	50	UMA
j) Por cimentación de anuncios espectaculares por metro cuadrado o fracción del área del anuncio.	50%	de una UMA
k) Por instalación de subestaciones tipo poste y de pedestal	50	UMA
l) Por colocación de registros de tipo eléctrico o de instalaciones especiales	75	UMA
m) Por instalación de subestaciones especiales para comercio	100	UMA
n) Por la revalidación de la licencia de construcción, para uso comercial e industrial	20%	del Costo de la Licencia de Construcción
o) En caso de modificaciones de la construcción para uso comercial e industrial	40%	de su Licencia de Construcción
p) Licencia para techos ahulados sobre estructuras metálicas, por metro cuadrado	1	UMA
q) Estacionamiento sin techar para uso comercial, por metro cuadrado	20%	de una UMA
r) Licencia para construcción comercial de albercas, para cada metro cúbico de capacidad:		
1) De 1 a 50 metros cúbicos	1	UMA Por cada M3
2) De más de 50 metros cúbicos	1.5	UMA Por cada M3
s) Licencia por construcción de fosas, aljibes o cisternas para uso comercial , cuando sea este el único concepto	6%	UMA Por cada M3
VII. POR EXPEDICIÓN DE LICENCIA PARA CONSTRUCCIÓN DE BARDAS POR METRO LINEAL O FRACCIÓN:		
a) Mampostería	65%	de una UMA
b) Construcción de barda malla ciclónica, barda eléctrica, malla antideslumbrante, malla triple torsión	45%	de una UMA
c) Colocación de postearía (madera, tubería de 1.1/2" hasta 3", concreto) con alambre de púas galvanizado, alta resistencia, agrícola, ganadero seguridad perimetral	35%	de una UMA
d) Metro cuadrado de altura excedente	10%	de una UMA
e) Por la construcción de barda o cercas fuera de la propiedad o posesión del particular, se cobrará una multa consistente en 1000 a 3000 UMA, sin perjuicio de la obligación del infractor de su demolición o retiro, lo cual se efectuará sin previo aviso al infractor.	Hasta 3000	UMA
VIII. POR IMPRESIÓN DE PLANOS EN PLOTTER, SEGÚN LOS TAMAÑOS:		
a) Impresión de 21x28 (carta), 21x35(oficio)	2	UMA
b) Impresión de 28x42 cm (doble carta)	3	UMA
c) Impresión de 60 x 90 cm	4	UMA
d) Impresión de 90 x 90 cm	6	UMA
e) Impresión de 90 x 120 cm	8	UMA
f) Impresión de 90 cm x más de 2.20 m	10	UMA
g) Por fotocopia de planos físicos no mayor a 30x30 cm	3	UMA
h) Planos en archivo electrónico público (formato pdf). La entrega por impresión de planos será de 2 días hábiles de lo contrario si se requiere de carácter urgente tendrá un costo adicional, 100% del costo de cada plano	8	UMA
i) Búsqueda de documentación	6	UMA
j) Legalizar firma y sello de planos cotejados del archivo, por plano.	6	UMA
k) Expedición de constancia de superficie y antigüedad de construcción ya existente.	8	UMA
IX. POR LICENCIA DE REMODELACIÓN O DEMOLICIÓN POR METRO CUADRADO O FRACCIÓN, EN CADA PLANTA O PISO:		
a) Por remodelación:		
1. Habitacional	20%	de una UMA
2. Comercial	50%	de una UMA
b) Por demolición:		
1. Habitacional	10%	de una UMA
2. Comercial	20%	de una UMA
Por demoler fincas de orden común sin la licencia correspondiente, además del trámite, se le multará con dos tantos el costo de la licencia.		

X. POR CONSTANCIA DE TERMINACIÓN DE OBRA POR METRO CUADRADO O FRACCIÓN:		
a).- Habitacional	3%	de una UMA
b).- Habitacional residencial	6%	de una UMA
c).- Comercial	8%	de una UMA
d). - Para antenas de radio y estructura para antenas para señales de celulares de diversas empresas y estructura geométrica.		
1) Para antena de radio; por metro lineal de Altura.	20	UMA
2) Estructura para antenas de celulares de diversas empresas; por metro lineal de altura	30	UMA
XI. LICENCIA PARA LA COLOCACIÓN DE ESTRUCTURAS PARA ANTENAS DE COMUNICACIÓN, PREVIO DICTAMEN DE CADA CASO EN PARTICULAR POR PARTE DE PLANEACIÓN URBANA, QUE DEBERÁN UTILIZAR ELEMENTOS DE CAMUFLAJE PARA MITIGAR EL IMPACTO VISUAL QUE GENEREN ESTE TIPO DE ESTRUCTURA, PAGARÁN POR CADA METRO LINEAL DE ALTURA.		
a) Estructuras para antenas verticales de telefonía , telecomunicaciones y otras	50	UMA
b) Antenas de radio	20	UMA
XII. POR PERMISO DE ROTURA POR METRO CUADRADO O FRACCIÓN DE VIA PÚBLICA:		
a).- De piso, vía pública en lugar no pavimentado	1	UMA
b).- De calles revestidas de grava conformada	2.5	UMA
c).- De concreto hidráulico o asfáltico	3	UMA
d).- De guarniciones y banquetas de concreto	3	UMA
Los pavimentos de las calles o banquetas no podrán romperse sin previa autorización o requisición que el Ayuntamiento señale. La Presidencia Municipal exigirá la reposición con los mismos materiales y calidad en todos los casos de rotura.		
XIII. POR PERMISO TEMPORAL PARA UTILIZACIÓN DE LA VIA PÚBLICA POR METRO CUADRADO O FRACCIÓN, POR DÍA:		
a) Andamios y tapiales por ejecución de construcción y remodelación	1	UMA
b) Por escombro o materiales de construcción	1	UMA
XIV. POR DESLINDE DE PREDIO URBANO, SUBURBANO, RÚSTICO O INDUSTRIAL POR CADA METRO CUADRADO O FRACCIÓN DEL AREA:		
1. Urbano o suburbano:		
Habitacional hasta 120 metros cuadrados	6	UMA
Por inmuebles de mayor superficie, adicionalmente se cobrará de acuerdo a los siguientes rangos:		
a) Mayores de 120 a 150 metros cuadrados	5%	de una UMA
b) Mayores de 150.01 a 200 metros cuadrados	5.50%	de una UMA
c) Mayores de 200.01 a 250 metros cuadrados	6%	de una UMA
d) Mayores de 250.01 a 300 metros cuadrados	7%	de una UMA
e) Mayores de 300.01 a 400 metros cuadrados	8%	de una UMA
f) Mayores de 400.01 a 500 metros cuadrados	9%	de una UMA
g) Por metro cuadrado excedente a 500.01 metros cuadrados	1%	de una UMA
2. Rústicos, por metro cuadrado o fracción:		
a) Hasta 10,000.00 metros cuadrados	100	UMA
b) Mayores de 1 hasta 10 hectáreas	150	UMA
c) Por cada hectárea adicional	1	UMA
3. Industrial por metro cuadrado o fracción:		
a) Hasta 10,000 metros cuadrados	150	UMA
b) Por metro cuadrado adicional	0.50%	de una UMA
XV. POR EXPEDICIÓN DE LICENCIA PARA LA UBICACIÓN DE DEPÓSITOS DE RESIDUOS DE CONSTRUCCIONES POR METRO CÚBICO.		
	6%	de una UMA
XVI. POR LICENCIA DE DESMONTE CON MAQUINARIA PESADA POR METRO CUADRADO O FRACCIÓN		
	5%	de una UMA
XVII. POR LA INSCRIPCIÓN Y/O REVALIDACIÓN DE DIRECTORES RESPONSABLES DE OBRA Y CORRESPONSABLES:		
a) Por inscripción al registro de Director Responsable de Obra y corresponsables	25	UMA
b) Por cuota anual por revalidación en el padrón de Directores Responsables de Obra y corresponsables	20	UMA
XVIII. POR LICENCIAS DE AUTORIZACIÓN DE RÉGIMEN DE CONDOMINIOS POR METRO CUADRADO O FRACCIÓN:		
a) Condominio horizontal	20%	de una UMA
b) Condominio Vertical		
1. Habitacional	10%	de una UMA
2. Comercial	50%	de una UMA
XIX. POR LICENCIA O AUTORIZACIÓN DE FUNCIONAMIENTO, OPERACIÓN, UTILIZACIÓN Y CAMBIO DE USO DE LA CONSTRUCCIÓN O EDIFICACIÓN DE COMERCIOS		
a) Comercial:		
1. De 0.01 a 30 metros cuadrados	40	UMA
2. De 31 a 200 metros cuadrados	80	UMA
3. De 201 a 400 metros cuadrados	100	UMA
4. De 401 metros cuadrados en adelante, el excedente	10%	de una UMA
XX. POR LA EXPEDICIÓN DE COPIAS CERTIFICADAS QUE OBRAN EN LA DIRECCIÓN DE DESARROLLO URBANO		
1.- De 1 foja a 10 fojas	3	UMA
2.- De 11 fojas a 20 fojas	5	UMA
3.- De 21 fojas a 30 fojas	8	UMA
4.- De 31 fojas a 40 Fojas	10	UMA
5.- De 41 Fojas a 50 Fojas	14	UMA

6.- Por foja excedente	12%	De 1 UMA
XXI. EL PAGO DE LOS DERECHOS POR LA REVISIÓN, VALIDACIÓN Y CERTIFICACIÓN DE LOS PLANOS DEL PROYECTO FINAL, EN PROCESO DE ORDENAMIENTO Y/O REGULARIZACIÓN, POR M2 DEL TOTAL DEL PREDIO.	10%	de una UMA
XXII.- POR LA AUTORIZACIÓN DE SUBDIVISIÓN DE PREDIOS QUE NO REQUIERAN DEL IAS PÚBLICAS, POR METRO CUADRADO DEL ÁREA A DESPRENDER		
a) Con superficie hasta 10,000 metros cuadrados totales	6%	De una UMA
b) Por el excedente de metro cuadrado	1%	De una UMA
XXIII.- POR SUBDIVISIÓN DE PREDIOS RÚSTICOS:		
a) Superficies hasta 10,000 metros cuadrados	1%	De una UMA
b) Superficies mayores de 10,000 metros cuadrados, por cada metro cuadrado excedente	0.2%	De una UMA
XXIV.- POR LA AUTORIZACIÓN DE FUSIÓN DE PREDIO, POR METRO CUADRADO O FRACCIÓN:		
1.- Predio Urbano		
a) Por derechos hasta 10,000 metros cuadrados de la superficie total	6%	De una UMA
b) Por metro cuadrado excedente	1%	De una UMA
2.- Predio Rústico:		
a) Con superficie hasta 10,000 metros cuadrados	1%	De una UMA
b) Por hectárea excedente hasta 50 hectáreas	0.5%	UMA
c) Por hectárea adicional	50%	De una UMA

Artículo 29.- Los derechos por los servicios de planificación, urbanización y pavimentación en materia industrial se causarán y liquidarán conforme a lo siguiente:

I.- NÚMERO OFICIAL:		
a) Pequeña industria y de servicio	10	UMA
b) Industrial	20	UMA
I.I VERIFICACIÓN		
a) Zona 2 industrial	3	UMA
II. ALINEAMIENTO		
a) Por metro lineal	50%	De una UMA
III. USO DE SUELO		
a) Industrial hasta 500 metros cuadrados	100	UMA
b) Por metro cuadrado excedente	1%	De una UMA
IV. POR FACTIBILIDAD DE USO DE SUELO :		
a) hasta 500 metros cuadrados	100	UMA
b) Por metro cuadrado excedente	1%	De una UMA
V. POR AUTORIZACIÓN DE CAMBIO DE USO DE SUELO URBANO O SUBURBANO O QUE ESTÉN SUJETOS AL PROYECTO DEL PROGRAMA ORDENAMIENTO TERRITORIAL MUNICIPAL VIGENTE PREVIA AUTORIZACIÓN DE CABILDO:		
a) Para terrenos con superficie hasta 300 m2	100	UMA
b) Para terrenos con superficie mayor de 300 hasta 5,000 m2	200	UMA
c) Para terrenos con superficie mayor de 5,000 hasta 10,000 m2	300	UMA
d) Por metro cuadrado excedente	5%	De una UMA
VI. POR LICENCIA DE CONSTRUCCIÓN		
a) Para Edificación	2	UMA
b) Por la revalidación de la licencia de construcción	20%	Del costo de la licencia
c) Por corte y movimiento de tierra, conformación, por metro cuadrado o metro cubico según sea el caso	4%	De una UMA
d) Por relleno por metro cubico según sea el caso	5%	De una UMA
e) Por pavimentaciones, estacionamientos, andadores por metro cuadrado	15%	De una UMA
f) Expedición de licencia para la ubicación de escombro o depósitos de residuos de construcciones por metro cubico	5%	De una UMA
g) Por licencia de desmonte con maquinaria pesada por metro cuadrado o fracción	40%	De una UMA
h) En caso de modificaciones de la construcción	40%	Del costo de la licencia
VII. POR EXPEDICIÓN DE LICENCIA PARA CONSTRUCCIÓN DE BARDAS POR METRO LINEAL O FRACCIÓN:		
a) Mampostería	65%	De una UMA
b) Construcción de barda malla ciclónica, barda eléctrica, malla antideslumbrante, malla triple torsión	45%	De una UMA
c) Lienzo.	35%	De una UMA
VIII. POR LICENCIA DE REMODELACIÓN O DEMOLICIÓN POR METRO CUADRADO O FRACCIÓN, EN CADA PLANTA O PISO:		
a) Para obra	45%	UMA
IX. POR CONSTANCIA DE TERMINACIÓN DE OBRA POR METRO CUADRADO O FRACCIÓN	5%	De una UMA
X. POR AUTORIZACIÓN DE RÉGIMEN EN CONDOMINIO POR METRO CUADRADO	1	UMA
XI. DESLINDES POR METRO CUADRADO O FRACCIÓN:		
a) Hasta 10,000 metros cuadrados	150	UMA
b) Por metro cuadrado excedente	0.50%	UMA
XII. POR LICENCIA O AUTORIZACIÓN DE FUNCIONAMIENTO, OPERACIÓN, UTILIZACIÓN Y CAMBIO DE USO DE LA CONSTRUCCIÓN O EDIFICACIÓN INDUSTRIAL:		
a). De 1 a 100 metros cuadrados	200	UMA

b). De 101 a 400 metros cuadrados	500	UMA
c). Por metro cuadrado excedente	20%	De una UMA
XIII. POR LA AUTORIZACIÓN DE SUBDIVISIÓN DE PREDIOS QUE NO REQUIERAN DEL TRAZO DE VÍAS PÚBLICAS, POR METRO CUADRADO DEL ÁREA A DESPRENDER:		
a) Con superficies hasta 10,000m2	12%	De una UMA
b) Por metro cuadrado excedente	2%	De una UMA
XIV. POR LA AUTORIZACIÓN DE FUSIÓN DE PREDIO, POR METRO CUADRADO O FRACCIÓN:		
a) Con superficies hasta 10,000m2	12%	De una UMA
b) Por metro cuadrado excedente	2%	De una UMA
XV. POR COLOCACIÓN DE TUBERÍAS, DUCTOS, GASODUCTOS POR TIERRA, LAGUNAS, RÍOS Y MAR POR METRO LINEAL O FRACCIÓN:		
a) Por el tendido de la tubería, ductos gasoductos en tierra, lecho de lagunas, ríos y mar.	25%	UMA

POR SERVICIOS EN MATERIA DE FRACCIONAMIENTOS

Artículo 30.- Los servicios municipales derivados de lo dispuesto por la Ley para el Desarrollo Urbano del Estado de Tamaulipas, se causarán y liquidarán en atención a lo siguiente:

I. POR EXPEDICIÓN DE LINEAMIENTOS URBANÍSTICOS	100	UMA
II. POR EL DICTAMEN DE FACTIBILIDAD DE USO DE SUELO DE NUEVOS FRACCIONAMIENTOS POR METRO CUADRADO	1%	de una UMA
III. POR LA REVISIÓN PRELIMINAR DEL ANTEPROYECTO CORRESPONDIENTE A LA PROMOCIÓN DE OBRAS DE URBANIZACIÓN, CONFORME AL ARTÍCULO 49 DE LA LEY PARA EL DESARROLLO URBANO DEL ESTADO DE TAMAULIPAS, POR CADA HECTÁREA O FRACCIÓN	20	UMA
IV.- AUTORIZACIÓN DE CAMBIO DE PROYECTO DE CONSTRUCCIÓN YA AUTORIZADO POR METRO CUADRADO:		
a) Habitacional unifamiliar	10%	De una UMA
b) Habitacional plurifamiliar	20%	de una UMA
c) Comercial	40%	de una UMA
d) Hotelero	50%	de una UMA
V. POR EL DICTAMEN DEL PROYECTO EJECUTIVO POR METRO CUADRADO O FRACCIÓN DEL ÁREA VENDIBLE	5%	de una UMA
VI. POR FIANZA DE URBANIZACIÓN.- Una vez concedido el permiso de urbanización, el urbanizador estará obligado a depositar en la Hacienda Municipal, dentro de un plazo no mayor de 10 días, una fianza que será del 10% del valor de la urbanización (Art. 51 de la ley de Desarrollo Urbano para el Estado de Tamaulipas), por el tiempo necesario para ejecutar la urbanización, la cual será cancelada al recibirse las obras por el Ayuntamiento. Si la fianza no se deposita en este plazo, motivará la cancelación inmediata de la licencia correspondiente	10%	del presupuesto de urbanización
VII. POR CONSTANCIA DE LIBERACIÓN DE GARANTÍA POR METRO CUADRADO O FRACCIÓN DEL ÁREA VENDIBLE	5%	de una UMA
VIII.- POR GARANTÍA EQUIVALENTE AL 20% DEL MONTO TOTAL DE LAS OBRAS DE URBANIZACIÓN, CON VIGENCIA DE DOS AÑOS POR VICIOS OCULTOS, QUE RESPALDE LA CALIDAD DE PAVIMENTOS, GUARNICIONES, BANQUETAS, REDES DE AGUA POTABLE, SISTEMA DE ALUMBRADO PÚBLICO, REDES DE ALCANTARILLADO Y DRENAJE PLUVIAL EN SU CASO	20%	sobre el monto total de las obras de urbanización
IX. SUPERVISIÓN DEL PROCESO DE EJECUCIÓN DE LAS OBRAS DE LA URBANIZACIÓN MEDIANTE INSPECCIÓN TÉCNICA, PARA VIGILAR EL DEBIDO CUMPLIMIENTO DE LAS NORMAS DE CALIDAD Y ESPECIFICACIONES DEL PROYECTO DEFINITIVO DE URBANIZACIÓN POR METRO CUADRADO O FRACCIÓN DEL ÁREA VENDIBLE	2%	de una UMA
X. POR LA AUTORIZACIÓN DE SUBDIVISIÓN DE PREDIOS QUE NO REQUIERAN DEL TRAZO DE VÍAS PÚBLICAS, POR METRO CUADRADO DEL ÁREA A DESPRENDER:		
a) Con superficie hasta 10,000 metros cuadrados totales	6%	de una UMA
b) Por el excedente de metro cuadrado	1%	de una UMA
XI. POR SUBDIVISIÓN DE PREDIOS RÚSTICOS:		
a) Superficies hasta 10,000 metros cuadrados	1%	de una UMA
b) Superficies mayores de 10,000 metros cuadrados, por cada metro cuadrado excedente	0.20%	de una UMA
XII. POR LA AUTORIZACIÓN DE FUSIÓN DE PREDIO, POR METRO CUADRADO O FRACCIÓN:		
1. Predio Urbano:		
a) Por derechos hasta 10,000 metros cuadrados de la superficie total	6%	de una UMA
b) Por metro cuadrado excedente	1%	de una UMA
2. Predio rústico:		
a) Con superficies hasta 10,000 metros cuadrados	1%	de una UMA
b) Por metro cuadrado excedente	0.50%	de una UMA
XIII. POR LA AUTORIZACIÓN DE RELOTIFICACIÓN Y REDISEÑO DE FRACCIONAMIENTOS DE PREDIOS POR METRO CUADRADO O FRACCIÓN, DE LA SUPERFICIE TOTAL	6%	de una UMA
XIV. APROBACIÓN DEL PROYECTO DE LOTIFICACIÓN, POR VIVIENDA:		
a) Para fraccionamientos residenciales	15	UMA
b) Para fraccionamientos de densidad baja	10	UMA
c) Para fraccionamientos de densidad media	5	UMA
d) Para fraccionamientos de densidad alta	3	UMA

XV. POR LA INTRODUCCIÓN DE INSTALACIONES ESPECIALES EN FRACCIONAMIENTOS O VÍA PÚBLICA POR METRO LINEAL O FRACCIÓN:		
a) Instalaciones aéreas de cable, telefónicas y eléctricas	30%	De una UMA
b) Instalaciones subterráneas; hidráulicas, sanitarias, cable, telefónicas y eléctricas	15%	De una UMA
c) Conectores, emisores, acometidas, redes de gas o redes subterráneas de uso particular	50%	UMA
d) Por renta anual de uso de la vía pública para instalaciones aéreas y subterráneas	1	Al millar de una UMA
e) Por perforación direccional, por metro lineal	10	UMA
XVI. POR LA ENTREGA RECEPCIÓN DE FRACCIONAMIENTOS SE CAUSARÁ POR METRO CUADRADO O FRACCIÓN DEL ÁREA VENDIBLE:		
a) Para fraccionamientos residenciales	6%	de una UMA
b) Para fraccionamientos de densidad baja	4%	de una UMA
c) Para fraccionamientos de densidad media	3%	de una UMA
d) Para fraccionamientos de densidad alta	2%	de una UMA
XVII. POR COLOCACIÓN DE POSTES POR UNIDAD:		
a) Poste de madera, riel o concreto de 9.00 metros	8	UMA
b) Poste de madera o concreto hasta 11 metros	10	UMA
c) Postes de madera, concreto o acero mayores a 11 metros	20	UMA
XVIII. POR COLOCACIÓN DE TUBERÍAS, DUCTOS, GASODUCTOS POR TIERRA, LAGUNAS, RÍOS Y MAR POR METRO LINEAL O FRACCIÓN:		
a) Por el tendido de la tubería, ductos, gasoductos en tierra, lecho de lagunas, ríos y mar	25%	UMA

Apartado C. Servicio de Panteones

Artículo 31.- Los derechos por el otorgamiento de la concesión de panteones se causarán a razón de hasta 8 UMA para zona urbana y hasta 4 UMA para zona rústica por lote disponible para las inhumaciones.

Artículo 32.- Por la prestación del servicio público de panteones, los derechos se causarán y liquidarán conforme los conceptos y tarifas siguientes:

CONCEPTO	TARIFAS
I. Por el servicio de mantenimiento anual	Hasta 3 UMA.
II. Inhumación y Exhumación	Hasta 10 UMA por cada uno
III. Asignación de Fosa a perpetuidad Panteón Zona Centro	Hasta 100 UMA
IV. Asignación de Fosa a perpetuidad Panteón Pedrera	Hasta 75 UMA.
V. Asignación de Fosa a perpetuidad Benito Juárez	Hasta 50 UMA.
VI. Asignación de fosa por 7 años Panteón Zona Centro	Hasta 25 UMA.
VII. Asignación de fosa por 7 años Panteón Pedrera	Hasta 20 UMA.
VIII. Asignación de fosa por 7 años Panteón Benito Juárez	Hasta 15 UMA.
IX. Por permiso de traslado de cadáveres:	
1 Dentro del Estado	Hasta 15 UMA.
2 Dentro de la Zona Conurbada	Hasta 5 UMA.
3 Fuera del Estado	Hasta 20 UMA.
4 Fuera del país	Hasta 30 UMA.
X. Rótura de fosa	Hasta 4 UMA.
XI. Construcción media bóveda	Hasta 25 UMA.
XII. Construcción doble bóveda	Hasta 50 UMA.
XIII. Duplicado de título	Hasta 5 UMA.
XIV. Manejo de restos	Hasta 3 UMA.
XV. Inhumación en fosa común para no indigentes	Hasta 5 UMA.
XVI. Reocupación en media bóveda	Hasta 10 UMA.
XVII. Reocupación en bóveda completa	Hasta 20 UMA.
XVIII. Instalación o reinstalación:	
1. Monumentos	Hasta 8 UMA.
2. Esculturas	Hasta 7 UMA.
3. Placas	Hasta 6 UMA.
4. Planchas	Hasta 5 UMA
5. Maceteros	Hasta 4 UMA.

En los términos del artículo 98 del Código Municipal para el Estado de Tamaulipas, y en virtud de que en la zona conurbada misma que contempla a los municipios de Altamira, Tampico, Madero, Aldama, González, El Mante, Pánuco, Pueblo Viejo y Tampico Alto, sus habitantes concurren de un municipio a otro en procura de servicios médicos en cuya situación puede devenir el fallecimiento, o bien por el hecho de que habitantes de estas ciudades concurren para efectos de estudio o trabajo a ciudades vecinas, situación en que puede suceder el fallecimiento, la Presidenta Municipal podrá celebrar convenios con los municipios de Tampico, Madero, Aldama, González, El Mante, Panuco, Pueblo Viejo y Tampico Alto, para condonar los traslados de cadáveres, en los casos en que las Leyes de Ingresos de esos municipios contemplen donación a efecto de que haya reciprocidad.

Los derechos que establece este artículo no se causarán cuando lo soliciten personas cuya extrema pobreza sea reconocida por la Presidenta Municipal o cuando el H. Cabildo lo decida, con excepción de lo establecido en las fracciones III, IV, V y XVIII de este artículo.

La condonación de pago de asignación de fosa solamente procederá cuando se otorgue por 7 años a solicitud del interesado.

**Apartado D. Servicio de limpieza, recolección y recepción de residuos sólidos no tóxicos
POR LOS SERVICIOS DE LIMPIEZA, RECOLECCIÓN Y DISPOSICIÓN DE DESECHOS SÓLIDOS NO PELIGROSOS**

CONCEPTO	TARIFA
I. A las personas físicas y morales siempre y cuando realicen actividades empresariales y se les preste los servicios de limpieza y recolección de basura, deshechos o desperdicios provenientes de establecimientos fabriles o comerciales no peligrosos, en vehículos del Municipio.	Hasta el 45% de 1 UMA por cada tanque de 200 lts. la cuota mínima mensual será de 2 veces el valor diario de la UMA.
II. Servicio de camiones de aseo en forma exclusiva	Por cada flete de 10 a 15 UMA de acuerdo al volumen a transportar.
III. A la ciudadanía en general, que solicite el retiro de basura, ramas, troncos, escombro, madera, etc.	Hasta 7UMA por metro cúbico
IV. La recepción y disposición final de residuos sólidos urbanos no tóxicos	Hasta 3 UMA por tonelada

Artículo 33.- Por los servicios de limpieza y disposición final de desechos sólidos no tóxicos pagarán los derechos correspondientes conforme a la siguiente tarifa:

El Ayuntamiento podrá celebrar convenios de colaboración con los vecinos, para establecer cuotas solidarias para la mejora del servicio de recolección de residuos no tóxicos, tomándose en cuenta la capacidad económica de los habitantes, los compromisos de la autoridad municipal para el mejoramiento y eficientización del servicio, así como el costo del mismo.

Quienes realicen actividades comerciales, industriales o de prestación de servicios y que requieran de estos servicios o similares en forma permanente o eventual, deberán celebrar contratos con el municipio, en los que se fijará la forma en que se prestarán éstos, en cuyo caso deberá efectuarse el pago de derechos respectivo, conforme la tarifa establecida en las fracciones de este Artículo.

Apartado E. Servicio de limpieza de lotes baldíos

Artículo 34.- Por el servicio de limpieza de lotes baldíos, jardines, prados, banquetas y similares en rebeldía de los obligados a mantenerlos limpios, por cada metro cuadrado de basura, maleza, desperdicios o deshechos, de acuerdo a la siguiente tarifa:

CONCEPTO	TARIFA
a) De 40 cm. hasta 1 mts. de altura de maleza	Hasta 15% de 1 UMA por metro cuadrado
b) De 1 a 2 mts. de altura de maleza	Hasta 20% de 1 UMA por metro cuadrado
c) Arriba de 2 mts. de altura de maleza	Hasta 25% de 1 UMA por metro cuadrado

Se entenderá que un lote baldío requiere limpieza cuando el monte o hierba sobrepase una altura de 40 cm., cuando exista basura, animales muertos, vehículos u objetos abandonados.

Se considerará en rebeldía al titular o encargado del predio a quien no comparezca ante la autoridad o que no lleve a cabo la limpieza dentro de los 10 días después de notificado.

De no localizar al dueño del predio, se procederá a efectuar limpieza por el personal de las autoridades municipales, cobrando junto con el impuesto predial el importe de dicha limpieza de acuerdo a la tarifa antes señalada.

A efecto de dar cumplimiento a lo anterior se constituirá Secretaría de Finanzas y Administración, a realizar la notificación de la siguiente manera:

1. Personales.- Se entenderá con la persona que deberá ser notificada propietaria del inmueble o Titular de la Posesión, o su Representante Legal, a falta de ambos el notificador dejará citatorio con cualquier persona que se encuentre en el domicilio, para que el interesado espere una hora fija del día hábil siguiente. Si el domicilio se encontrara cerrado, el citatorio se dejará con el vecino más inmediato.
2. Se realizará por instructivo que se fijará en un lugar visible en el domicilio.
3. De las diligencias en que conste la notificación el notificador tomará razón por escrito.
4. Cuando las leyes respectivas así lo determinen y se desconozca el titular del predio, tendrá efecto la publicación de la notificación en los estrados de la Presidencia Municipal.

Apartado F. Por Servicios en Materia de Medio Ambiente

Artículo 35.- Con fundamento en la Ley General del Equilibrio Ecológico y Protección al Ambiente artículos 1 Fracciones I, II, III, IV, VI, VII y X, y 7 fracciones IV y XVI, 28 y 35 BIS; Ley General para la Prevención y Gestión Integral de Residuos, en el Código para el Desarrollo Sustentable del Estado de Tamaulipas y en el Reglamento para el Desarrollo Sustentable y Protección al Ambiente del Municipio de Altamira, y en el Reglamento de Protección a los Animales para el Municipio de Altamira Tamaulipas, los derechos por la expedición de autorizaciones por servicios en materia de medio ambiente, se causarán y liquidarán de conformidad a lo siguiente:

a) De los servicios que presta:

1. El pago por la autorización para la tala de un árbol en vía pública o predio privado será el señalado en la siguiente tabla expresada en UMA:

Tamaño (metros)	UMA:
Hasta 5	De 10 a 15
Entre 5.1 y 10	De 16 a 20
Entre 10.1 y 15	De 21 a 25
Más de 15	De 26 a 50

2. Por ingreso, evaluación y resolución de Estudio Técnico Ambiental o informe preventivo, 67 UMA.

3. Inscripción anual en el padrón municipal como prestador de servicios de manejo de residuos sólidos urbanos, incluyendo recolección, almacenamiento, acopio, transporte, coprocesamiento, tratamiento y disposición, 60 UMA.

4. Pago por expedición de licencia ambiental para comercios, servicios y/o actividades de jurisdicción municipal, de acuerdo a la siguiente clasificación del artículo 75 de la Ley de Hacienda Pública del Estado.

Tipo de comercio y/o servicio	UMA:
Microempresa	5
Pequeña empresa	10
Mediana Empresa	20
Grande Empresa	30

5. Por autorización para la disposición final de residuos sólidos urbanos en una sola exhibición por empresas, 25 UMA.

6. Toda persona física o moral que desee colocar un anuncio deberá obtener la factibilidad de la Autoridad Ambiental para su instalación con la finalidad de poder iniciar su trámite correspondiente ante la dependencia municipal que emita el permiso, 10 UMA.

7. Registro anual ante prestadores de servicio para la elaboración de estudio técnico ambiental, 15 UMA.

8. Registro de las empresas que brindan el servicio de sanitarios móviles y/o transporte de agua residual en vehículos cisterna, 35 UMA

9. Por concepto de autorización para combustión a cielo abierto para capacitación de contingencia de incendio, 20 UMA.

10. Para la licencia municipal de explotación de bancos de materiales para la construcción, se causará a razón de un 15% de una UMA por metro cúbico. Estos derechos se causarán y liquidarán dentro de los 10 días hábiles al mes siguiente de su explotación. (No aplica para bancos de materiales de uso común de acuerdo a la carpeta ejidal).

11. Por uso o goce de la zona federal marítimo terrestre y ambiente costero (ZOFEMAT), el monto del derecho a pagar se determinará conforme a la Ley Federal de Derechos vigente.

12. Oficio de factibilidad para transporte y disposición de material producto de despalme y/o corte resultante de obras o actividades, 5% de una UMA por metro cúbico.

13. Oficio de factibilidad para recepción material de despalme y/o corte resultante de obras o actividades, 5% de una UMA por metro cúbico.

14. Por permiso de operación, para fuentes fijas emisoras de contaminantes a la atmosfera de competencia municipal de acuerdo a la siguiente clasificación del artículo 75 de la Ley de Hacienda Pública del Estado.

Tipo de comercio y/o servicio	UMA
Microempresa	5
Pequeña empresa	24
Mediana empresa	77
Grande empresa	90

15. Fianza, para responder de los servicios de limpieza, en la realización de eventos masivos en el territorio municipal, 30 UMA por día. Dicha fianza será devuelta al interesado una vez que acredite haber realizado la limpieza del lugar y disposición de los residuos sólidos en lugar autorizado, de lo contrario, se aplicará para dichos fines por el R. Ayuntamiento, a través de la Secretaría de servicios públicos.

16. Autorización de tenencia de animal catalogado como manifiestamente peligroso, 1 UMA por animal.

17. Por la captura de animales domésticos o silvestres, en la vía pública o áreas privadas, 50 UMA.

18. Por la esterilización de animales a solicitud de sus dueños en el centro de control animal, 4 A 10 UMA.

19. Permiso anual para funcionamiento de criaderos, expendios o tiendas de animales vivos, 10 UMA.

20. Permiso anual para establecimiento y operación de consultorios, clínicas fijas o móviles, hospitales veterinarios dentro del territorio municipal, 20 UMA.

- 21. Permiso anual para el establecimiento y operación de estéticas y pensiones de mascotas o animales de compañía, 15 UMA.
- 22. Disposición final de cadáveres de animales domésticos y silvestres en cautiverio, a través del centro de control animal, 10 a 100 UMA.
- 23. Por la expedición de documentación oficial, 6 UMA.
- 24. Por la expedición de dictamen ambiental, 10 UMA.

La reincidencia de un acto o actividad que resulte en una afectación al medio ambiente dentro del territorio del municipio resultaría en una multa de hasta 500 UMAS y/o suspensión definitiva de acuerdo con lo establecido en el Reglamento de Desarrollo Sustentable y Protección al Ambiente del Municipio de Altamira, Tamaulipas.

Apartado G. Por la expedición de licencias, permisos o autorizaciones para la colocación de anuncios y carteles o la realización de publicidad

POR LA EXPEDICIÓN DE LICENCIAS, PERMISOS Y AUTORIZACIONES PARA LA COLOCACIÓN DE ANUNCIOS Y CARTELES DE ACUERDO AL REGLAMENTO DE CONSTRUCCIÓN

Artículo 36.- Los derechos por la expedición de licencias, permisos o autorizaciones para la colocación de anuncio y carteles publicitarios o la realización de publicidad, excepto los que se realicen por medio de televisión, radio, periódicos y revistas, causarán una cuota anual de acuerdo a la clasificación siguiente:

a) Carteles o mantas:		
1.- Carteles con dimensiones hasta tamaño carta	4%	de una UMA
2.- Carteles con dimensiones mayores a tamaño carta, hasta un m2	50%	de una UMA
3.- Carteles o mantas con dimensiones mayores a 1 metro cuadrado o fracción	5	UMA
4.- Anuncios en toldo de vehículo	5	UMA
5.- Anuncios de tijera	5	UMA
6. En forma eventual, por un plazo no mayor de treinta días:		
a) Anuncios adosados no luminosos en bienes muebles o inmuebles, por cada metro cuadrado o fracción	1	UMA
b) Anuncios salientes iluminados o sostenidos a muros, por metro cuadrado o fracción	3	UMA
c) Anuncios estructurales en azoteas o pisos, por metro cuadrado o fracción	40%	de una UMA
b) Rótulo de bardas, muros o anuncio de marquesina sin iluminación por metro cuadrado o fracción:		
1.- Dimensiones hasta 2.0 metros cuadrados	3	UMA
2.- Dimensiones de 2.1 a 4.0 metros cuadrados	5	UMA
3.- Dimensiones mayores de 4.1 metros cuadrados	25	UMA
4.- Anuncios adosados no luminosos en casetas telefónicas por cada uno	5	UMA
c) Anuncios luminosos de marquesina, bandera o paleta por metro cuadrado o fracción: POR CADA CARA:		
1.- Dimensiones hasta 2.0 metros cuadrados	15	UMA
2.- Dimensiones de 2.1 hasta 4.0 metros cuadrados	20	UMA
3.- Dimensiones de más de 4.1 metros cuadrados y hasta 8.0 metros cuadrados	50	UMA
4.- Dimensiones de 8.1 hasta 12 metros cuadrados	75	UMA
5.- Dimensiones mayores de 12.1 metros cuadrados	100	UMA
d) Anuncios espectaculares de punta de poste, con estructura independiente: POR CADA CARA;		
1.- Dimensiones hasta 8.0 metros cuadrados	75	UMA
2.- Dimensiones mayores de 8 metros cuadrados	100	UMA
La colocación y cambio de cartelera sin previa autorización, además a su retiro, se hará acreedor a una Sanción consistente en cuatro veces el valor de su licencia. Los anuncios contemplados en los incisos c) y d) requieren de un seguro de daños a terceros y permiso de construcción.		
e) Por uso de publicidad en vía pública mediante volantes folletos y/o revistas con fines de lucro de 1 a 7 días, pagarán de:		
1.- De 1 a 500 volantes	1	UMA
2.- De 501 a 1000 volantes	3	UMA
3.- De 1001 a 1500 volantes	5	UMA
4.- De 1501 a 2000 volantes	8	UMA

Apartado H. Servicios de Tránsito y Vialidad

Artículo 37.- Son objeto de este derecho, los servicios que presten las autoridades en materia de tránsito y vialidad municipal, y se causarán y liquidarán las cuotas siguientes por los conceptos de

I. Examen médico a conductores de vehículos, cuando el resultado de la prueba de alcoholemia exceda el mínimo permitido	6 UMA;
II. Por examen de manejo	4 UMA;
III. Por la expedición de copia certificada de peritajes, se cobrará	5 UMA.
IV. Escoltas diversas	10 UMA por vehículo asignado por cada 2 horas.
V. Por la expedición de diversos documentos:	
a). Permiso para circular con parabrisas estrellado única ocasión	4 UMA;
b). Constancia de desuso de vehículos	4 UMA;
c). Permiso para utilizar remolque sin placas	4 UMA;
d). Permiso para mudanza de particulares local	5 UMA

VI. Por las autorizaciones para circular en zonas urbanas restringidas, se causarán conforme a las siguientes tarifas:	
a) Vehículos de carga de 3.5 hasta 8 toneladas	Por día hasta 10 UMA Por mes hasta 50 UMA
b) Vehículos de carga mayor a 8 toneladas hasta 22 toneladas	Por día hasta 15 UMA Por mes hasta 75 UMA;
Vehículos con cargas mayores a 22 toneladas pagaran por cada tonelada excedente 2 UMA	
VII. Por las autorizaciones para circular por zonas urbanas autorizadas (Avenida de la Industria y Libramiento Altamira) por vehículos que excedan las dimensiones establecidas en el artículo 67 del Reglamento de Tránsito del Estado, pagarán conforme a las siguientes tarifas:	
a) Vehículos con exceso de peso y dimensiones hasta 30 toneladas	Por día Hasta 20 UMA Por mes Hasta 100 UMA;
b) Por el excedente al peso establecido en el inciso anterior se pagarán	2 UMA por tonelada
En ningún caso se autorizará pesos superiores a los establecidos en la Ley o en las Normas Oficiales Mexicanas vigentes.	
VIII. Servicio de grúa y/o arrastre por disposición legal o reglamentaria	
5 UMA en la Ciudad 50% de una UMA por km. En carretera.	
IX. Por servicio de almacenaje de vehículos abandonados en la vía pública, infraccionados o por cualquier causa, tarifa diaria	
1 UMA	

Apartado I. Servicios de asistencia y salud pública

Artículo 38.- Por la prestación de los servicios de asistencia y salud pública se causarán y liquidarán los derechos de conformidad a la siguiente:

TARIFA	
I. Examen médico general	Hasta 1 UMA
II. Examen médico especialista	Hasta 1 UMA

Los derechos que establece este artículo no se causarán cuando lo soliciten personas en extrema pobreza.

Apartado J. Servicios de impartición de clases o disciplinas

Artículo 39.- Por los servicios de impartición de clases o disciplinas:

I. Por cuota de recuperación por impartir clases o disciplinas mes;	1.5 UMA por mes
II. Por cuota de inscripción a los diversos talleres	Hasta 3 UMA por evento
III. Por cuota de recuperación por impartir curso de verano	2.5 UMA por curso
IV. Taller de arqueología (10 Horas y 2 Visitas guiadas Tamtok-Tamuin, museo de la Cultura Huasteca – Las Flores).	12.5 UMA por taller único
V. Por cuota de renta de instalaciones de Casa de cultura (Salón de baile)	Hasta 2 UMA por hora

**SECCIÓN TERCERA
OTROS DERECHOS**

Apartado A. Por la expedición de permisos para kermeses, desfiles, colectas, festivales, con fines de lucro, ferias y exposiciones

Artículo 40.- Por la expedición de permisos para Kermeses, desfiles, colectas, festivales y uso de música en vivo, grabada o variedad, con fines de lucro, causarán **13 UMA**.

En los casos de que las actividades antes mencionadas sean organizadas para recabar fondos por instituciones de beneficencia, se condonará el 100% de este derecho, siempre y cuando presenten solicitud por escrito cuando menos cinco días hábiles antes del evento.

Artículo 41.- Por la expedición de permisos para ferias y exposiciones causarán 3 UMA diarios por local de 3x3 metros de lado.

Artículo 42.- Por el uso de megáfonos y equipo de sonido en locales abiertos o en áreas de banquetas, será necesaria la expedición de un permiso, siempre y cuando cumplan con la normatividad oficial mexicana en materia de protección al medio ambiente:

VIGENCIA	CUOTA
Un día	2 UMA
Seis meses	25 UMA
Un año	50 UMA

Apartado B.- Por la expedición de permisos o licencias de operación para salones o locales abiertos al público para bailes, eventos o fiestas

Artículo 43.- En todos aquellos salones o locales abiertos al público en donde de forma permanente o habitual se verifiquen bailes, eventos o fiestas, públicos o privados, deberán contar con una Licencia de Operación expedida por la Secretaría de Finanzas y Administración, dicha licencia tendrá una vigencia para el ejercicio fiscal correspondiente y su costo será determinado en todos los casos, tomando como base el cupo máximo de personas verificado este por el área de Espectáculos Públicos Municipal, dichos derechos se causarán y liquidarán conforme a lo siguiente:

	Cantidad de Personas.	Cuota Anual.
a)	De 0 a 150 personas:	25 UMA.
b)	De 151 a 299 personas:	50 UMA.
c)	De 300 a 499 personas:	75 UMA.
d)	De 500 en adelante:	100 UMA.

Apartado C. Por los servicios de Protección Civil y Bomberos

PROTECCIÓN CIVIL

Artículo 44.- Por la prestación de los servicios de protección civil se causarán y liquidarán los derechos de conformidad con lo siguiente:

I. Por la formulación de inspecciones, verificaciones, emisiones y revalidación de seguridad a todo el comercio en general establecido, aún y cuando resulte negativo, **10 hasta 300 UMA.**

II. Por la elaboración y revisión de análisis, planes de emergencia, programas internos de protección civil, diseño y calificación de ejercicios y simulacros a los comercios establecidos y empresas en general, así como capacitación a personal, **de 20 hasta 300 UMA.**

III. Por los servicios extraordinarios que preste el personal de Protección Civil en eventos masivos, de 10 a 100 UMA.

IV. Por la constancia que las instalaciones inspeccionadas han cumplido y cuentan con las medidas y equipos necesarios para la seguridad será de **5 hasta 300 UMA.**

Por la prestación de los servicios de Protección Civil y Bomberos, se causarán y liquidarán los derechos de conformidad con las siguientes cuotas:

A.- Inspecciones:

1. Servicios técnicos: a los propietarios de los negocios por indicarles la ubicación de las salidas de emergencia, extintores, señalización preventiva y rutas de evacuación, emitir recomendaciones de las condiciones en que se encuentren las instalaciones eléctricas, tanque de gas estacionario y líneas de gas, así como la revisión y/o elaboración de programas o planes de emergencia de protección civil, prueba del sistema contra incendio y la organización y ejecución de simulacros, **se cobrarán 10 a 100 UMA por hora, a solicitud del interesado o por denuncia.**

2. Riesgos ambientales: evaluar las condiciones de seguridad de los vehículos que transportan, suministran y distribuyen materiales considerados por la ley respectiva como peligrosos, explosivos o inflamables, se cobrarán de la siguiente manera:

DESCRIPCIÓN	SEMESTRAL
Vehículos de hasta 3.5 toneladas	de 10 hasta 30 UMA
Vehículos de 3.5 toneladas hasta 8 toneladas	de 15 hasta 40 UMA
Vehículos de 8 toneladas hasta 22 toneladas	de 20 hasta 50 UMA
Vehículos de 22 toneladas hasta 34 toneladas	de 25 hasta 80 UMA

Por cada tonelada excedente se cobrará 1 UMA por semestre.

B.- Capacitación en las oficinas de Protección Civil y a domicilio:

Cursos teóricos y prácticos de primeros auxilios, contra incendios, evacuación, búsqueda y rescate, Sistema Nacional de Protección Civil, bombeo por un día, contra incendio nivel II (equipo pesado), etc. se cobrará hasta, 2 UMA por persona, por evento.

C.- Asesoría:

Explicación y asesoría personalizada para la integración y activación de la unidad interna de protección civil, formación de brigadas, análisis de riesgo y documentación de programa interno de protección civil, se cobrará por evento de acuerdo a lo siguiente:

TIPO	TARIFA
Empresas de riesgo bajo	5 UMA/Evento
Empresas de riesgo medio	15 UMA/Personal/Evento
Empresas de riesgo alto	25 UMA/Personal/Evento

D.- Bomberos:

1. Servicios de seguridad: presencia preventiva de unidad contra incendio de bomberos y/o personal especializado, durante maniobras riesgosas, se cobrará **10 UMA por hora.**

2. Maniobras: actividades riesgosas que ameriten aplicación de equipo, técnicas y conocimiento especiales, desarrollados por elementos de bomberos, se cobrarán **10 UMA por hora.**

3. Servicio de abasto de agua: solicitudes de pipas de agua para establecimiento de eventos o actividades lucrativas, se cobrará:

Para 5 mil litros	20 UMA
Para 10 mil litros	30 UMA
Por litro excedente	3 al millar de UMA

4. Por la verificación de documentación y aprobación de instalación de anuncios tipo espectacular:

Tipo Bandera	Hasta 120 UMA
Tipo totem	Hasta 120 UMA
Tipo paleta	Hasta 120 UMA
Tipo Unipolar y Cartera	Hasta 120 UMA

5. Por la autorización de mantenimiento a estructuras elevadas en el sitio, o desmontaje de las mismas (Anuncios, antenas, tanques estacionarios) **hasta 50 UMA.**

6. Por la verificación de documentación y aprobación de instalación de antenas de comunicación y anuncios espectaculares **hasta 100 UMA**

7. Por la verificación de documentación y aprobación de tareas de mantenimiento a “espacios confinados” Contenedores de sustancias CRETÍ (Gasolina, gas butano, ácidos, sosa cáustica, etc.) **100 UMA**

8. Por la verificación de documentación y aprobación de tareas de construcción o mantenimiento a estructuras instalaciones, equipos adyacentes a líneas eléctricas CFE, A.T.-M.T.-B.T. etc. **100 UMA**

Del numeral 4 y 6 se requerirá un seguro de daños a terceros.

E.- Operativos:

Por la cobertura de eventos públicos masivos, mediante análisis de riesgos, asesoría en cuanto a medidas de seguridad y por la planeación y desarrollo de la revisión de contingencias, se cobrará una cuota expresada en UMA de acuerdo con la cantidad de asistentes, según la tabla siguiente:

1.- Más de 1 y hasta 1,000 personas	10 a 15 UMA
2.- Más de 1,001 y hasta 3,000 personas	16 a 20 UMA
3.- Más de 3,001 y hasta 5,000, personas	21 a 25 UMA
4.- Más de 5,001 en adelante	26 a 30 UMA
5.- Por dictámenes de seguridad en materia de protección civil a instalaciones temporales, durante dos semanas (circos, juegos mecánicos, estructuras desmontables, etc.)	10 a 40 UMA

F.- Constancias:

1. Obras o actividades dentro del suelo urbano y rústico, en los casos que requiera estudio para formular, emitir medidas de seguridad y trabajo en materia de Protección Civil, **hasta 40 UMA.**

G.- Las actividades u obras de infraestructura, servicios o comerciales, o sus ampliaciones que se relacionan con los rubros que se señalan a continuación, cuyos procesos requieren de medidas, sistemas o equipos especiales para no afectar los recursos naturales o para protección civil, para cumplir con normas ambientales o para salvaguardar la seguridad pública pagarán:

1. Estaciones para el abasto de diésel o gasolina, **1 UMA por m²**
2. Estaciones para el abasto, almacenaje o de servicio para el abasto o la venta de gas natural, lubricantes y aditivos, **1 UMA por m²**
3. Estaciones para el abasto de gas licuado de petróleo:
 - a) Dentro de la mancha urbana, **5 UMA**
 - b) Fuera de la mancha urbana, **3 UMA.**

Las inspecciones, verificaciones, emisiones y revalidaciones a que hace referencia éste artículo deberán efectuarse mediante orden de visita foliada y firmada por el Secretario del Ayuntamiento.

Apartado E. Por la expedición de constancias y licencias diversas.

Artículo 45.- Por la expedición de certificados de anuencia a expendios de bebidas embriagantes, dependiendo del giro, será hasta **120 UMA.**

**SECCIÓN CUARTA
ACCESORIOS DE LOS DERECHOS**

Artículo 46.- Cuando no se cubran los derechos en la fecha o dentro del plazo fijado por las disposiciones fiscales, dará lugar a la causación o cobro de un recargo a razón del **1.13 % por cada mes** o fracción que se retarde el pago y hasta que el mismo se efectúe, independientemente de la actualización y de la sanción a que haya lugar. Se podrán exentar parte de los recargos causados, en los términos que dispone el artículo 98 del Código Municipal para el Estado de Tamaulipas.

Artículo 47.- Los contribuyentes que obtengan prórroga para cubrir los créditos fiscales municipales, en los términos del Código Fiscal del Estado, pagarán recargos sobre saldos insolutos a una tasa mensual del **1.80%** sobre los créditos fiscales prorrogados.

Artículo 48.- El Municipio percibirá gastos de ejecución cuando lleve a cabo el procedimiento administrativo de ejecución para el cobro de créditos fiscales en que incurran los contribuyentes, en los términos del Código Fiscal del Estado y su Reglamento.

SECCIÓN QUINTA**DERECHOS NO COMPRENDIDOS EN LAS FRACCIONES DE LA LEY DE INGRESOS CAUSADOS EN EJERCICIOS FISCALES ANTERIORES PENDIENTES DE LIQUIDACIÓN O PAGO**

Artículo 49.- Se consideran rezagos de Derechos los correspondientes a ejercicios fiscales anteriores, devengados al cierre del ejercicio inmediato anterior, pendientes de liquidación o pago, cuyo cobro se efectúe en el presente ejercicio fiscal.

**CAPÍTULO VI
PRODUCTOS****SECCIÓN PRIMERA
PRODUCTOS DE TIPO CORRIENTE**

Artículo 50.- Los ingresos que perciba el Municipio por concepto de enajenación, arrendamiento, uso, aprovechamiento o explotación de sus bienes de dominio privado, se establecerán en los contratos que al efecto se celebren entre las autoridades municipales y las personas físicas o morales interesadas y de acuerdo a lo señalado en el Código Municipal para el Estado de Tamaulipas.

Los productos serán los siguientes:

- I. Créditos fiscales a favor del Municipio
- II. Venta de sus bienes muebles e inmuebles
- III. Arrendamiento de locales ubicados en bienes de dominio público, tales como mercados, plazas, jardines, sitios públicos o de cualesquiera otros bienes destinados a un servicio público
- IV. Por concesión del uso del piso en bienes destinados a un servicio público como mercados, plazas, unidades deportivas y otros bienes de dominio público
- V. Por el uso de estacionamientos propiedad del Municipio
- VI. Venta de plantas de jardines y de materiales aprovechables para el servicio de limpieza y,
- VII. Venta de bienes mostrencos recogidos por los Departamentos del Gobierno Municipal.

Artículo 51.- Se constituyen productos los intereses generados por mora en el incumplimiento de pago de arrendamiento de inmuebles pertenecientes al dominio privado del Municipio.

Artículo 52.- Los ingresos que perciba el Municipio por concepto de arrendamiento de locales en mercados municipales, se pagaran por m², a razón del **50% de una UMA por mes**, que deberá cubrirse dentro de los primeros 10 días del mes siguiente.

Solo se permitirá en los mercados y tianguis municipales la enajenación y prestación de servicios que no infrinjan disposiciones de carácter estatal y federal.

SECCIÓN SEGUNDA**PRODUCTOS DE CAPITAL**

Artículo 53.- El Municipio percibirá productos provenientes de rendimientos, intereses o cualquier otra índole de carácter financiero.

SECCIÓN TERCERA**PRODUCTOS NO COMPRENDIDOS EN LAS FRACCIONES DE LA LEY DE INGRESOS CAUSADOS EN EJERCICIOS FISCALES ANTERIORES PENDIENTES DE LIQUIDACIÓN O PAGO**

Artículo 54.- Se consideran rezagos de Productos los correspondientes a ejercicios fiscales anteriores, devengados al cierre del ejercicio inmediato anterior, pendientes de liquidación o pago, cuyo cobro se efectúe en el presente ejercicio fiscal.

**CAPÍTULO VII
APROVECHAMIENTOS****SECCIÓN PRIMERA
APROVECHAMIENTOS DE TIPO CORRIENTE**

Artículo 55.- Los ingresos del Municipio por concepto de aprovechamientos serán:

- I. Donativos, cesiones, herencias y legados a favor del Municipio
- II. Reintegros, de acuerdo con los contratos o convenios que celebre el Ayuntamiento con el Estado
- III. Reintegros con cargo al fisco del Estado o de otros Municipios
- IV. Toda clase de indemnizaciones, incluyendo las derivadas de daños o deterioros en instalaciones, infraestructura vial, hidráulica, de servicios públicos y demás bienes propiedad del Municipio, las cuales se cobrarán de acuerdo a su costo
- V. Multas impuestas por las autoridades municipales por las faltas administrativas que cometan los ciudadanos que se encuentren dentro de la jurisdicción municipal, de conformidad con lo dispuesto en las leyes, los diversos reglamentos municipales, Bando de Policía y Buen Gobierno, y en el Reglamento de Tránsito del Estado.

Considerando el alto índice de accidentes y con el objetivo de crear conciencia vial en la ciudadanía y en uso de las facultades que les otorgan a los Ayuntamientos los artículos 49 y 51 de la Ley de Tránsito, se impondrán las siguientes multas:

CONCEPTO	TARIFA
a) Conducir usando dispositivos de comunicación, tales como radios, teléfonos celulares y otros, que disminuyen la habilidad y capacidad de reacción al conductor de un vehículo, impidiendo la máxima seguridad en la conducción de los vehículos automotores	10 UMA
b) Conducir llevando en sus manos, brazos o regazo, a personas, animales o bultos. Asimismo, maquillándose o desmaquillándose, hacer uso de aparatos de comunicación celular, satelital o de radio comunicación, ya sea en su uso básico o en cualquier otra función de que esté previsto el sistema de éste; así como las demás prohibiciones que prevean las normas reglamentarias estatales o municipales correspondientes	10 UMA
c) Cinturones de seguridad por lo menos en los dos asientos delanteros, siendo obligatorio su uso	10 UMA
d) Se sancionará conforme a las tarifas establecidas, al conductor que circule en cualquiera de las vías públicas del Estado, en sentido contrario. Asimismo, se sancionará al conductor que conduzca un vehículo llevando entre sus brazos persona u objeto, y al que arroje basura o desperdicios en las calles	10 UMA
e) En los cruceros o zonas marcadas para el paso de peatones donde no haya semáforo ni Agente de Tránsito que regule la circulación, los conductores cederán el paso a los peatones que se encuentren sobre la parte de la superficie de rodamiento correspondiente al sentido de circulación del vehículo	10 UMA
f) Para cruzar o entrar a las arterias que están consideradas como "Preferencias de paso, los conductores de vehículos están obligados a detener su marcha, efectuando alto completo sin rebasar el límite de las banquetas iniciándola nuevamente cuando se haya asegurado que no se acerca ningún vehículo que circule sobre las citadas arterias	10 UMA
g) Los motociclistas no deberán conducir sin casco y cuando la motocicleta carezca de parabrisas sin anteojos protectores	10 UMA
h) Con las limitaciones que señala este Reglamento, los niños, ancianos, minusválidos y peatones en general tendrán preferencia en la circulación, por lo que los conductores les guardarán la consideración debida y tomarán las precauciones necesarias para la protección y seguridad de su integridad física; cediéndoles el paso cuando éstos se encuentren cruzando las calles y sobrevenga un cambio de señal de paso de los semáforos que regulan la circulación	10 UMA
i) La velocidad máxima permitida en la ciudad será de 40 kms. por hora, se podrá modificar esa velocidad en los casos que se estime necesario	10 UMA
j) Los vehículos deberán disminuir la velocidad a 20 kms. por hora, en las bocacalles con densidad de circulación de peatones y de vehículos, al pasar frente a escuelas, lugares de espectáculos o centros de reunión	10 UMA
k) En las esquinas u otros lugares con señal de "ALTO", los conductores deberán detenerse sin rebasar las líneas que para este objeto existan	10 UMA

Solo tendrán descuento del 50% el inciso d), f), i) en los primeros 4 días por pronto pago.

VI. Multas impuestas por autoridades administrativas federales no fiscales, de conformidad a lo dispuesto en el Convenio de Colaboración Administrativa en Materia Fiscal Federal suscrito por la Secretaría de Hacienda y Crédito Público y el Gobierno del Estado;

VII. Se consideran aprovechamientos los donativos y aportaciones de empresarios, organizaciones obreras y gremiales, así como de las personas físicas y morales que contribuyan al desarrollo del Municipio;

VIII. Multa por ocupar sin justificación alguna, los espacios destinados al estacionamiento de los vehículos de personas con discapacidad, 20 UMA.

Artículo 56.- Sanciones en Materia de Medio Ambiente:

I. A toda persona física o moral que sea sorprendido haciendo uso inadecuado del agua (llenado de pipas en cuerpos de agua) sin previa autorización, a quien provoque daños y vierta contaminantes en la red de drenaje y cuerpos de agua, 500 UMA

II. Al propietario del domicilio que cuente con letrinas y aquellos que descarguen agua residual a un dren pluvial o natural, existiendo red de drenaje municipal en su calle, de 1 a 300 UMA

III. Propietarios de animales de granja ubicados en zonas urbanas, 100 UMA

IV. A quien tale un árbol público en zona pública y/o privada o afecte negativamente áreas verdes o jardinerías públicas incluyendo las localizadas en banquetas y camellones, sin previa autorización, 100 UMA (independiente al daño ocasionado a terceros y respectivos permisos no tramitados)

V. Al incumplimiento en lo establecido a las autorizaciones y visto bueno emitidos por la Dirección de Ecología y Medio Ambiente, 100 UMA

VI. A quien dañe el equipamiento instalado en la vía pública para el depósito por separado (orgánico e inorgánico) de residuos sólidos urbanos, 300 UMA

VII. A quien, deposite, incentive, abandone, derrame o queme residuos en bienes de uso común, caminos, carreteras, derechos de vía, lotes baldíos, predio de propiedad privada, barrancas, cañadas, ductos de drenaje y alcantarillado, ductos de cableado eléctrico o telefónico, de gas, cavidades subterráneas, zonas de conservación ecológicas, zonas rurales, cuerpos o corrientes de agua de competencia municipal, 500 UMA

VIII. No está permitida la instalación de estructuras, la colocación de espectaculares de carácter publicitario o elementos visibles, en los siguientes casos:

- a) En áreas naturales protegidas
- b) En sitios y monumentos considerados de patrimonio histórico, arquitectónico o cultural
- c) Cuando afecten o impacten nocivamente el paisaje natural o urbano
- d) Cuando generen o proyecten imágenes o símbolos distractores
- e) Cuando ocasionen riesgo o peligro para la población, o cuando obstaculicen en forma alguna la visibilidad de los señalamientos que permiten a las personas transitar y orientarse dentro del municipio;
- f) Cuando obstruyan la visibilidad en túneles, puentes, pasos a desnivel, vialidades o señalamientos de tránsito
- g) Cuando se pretendan colocar en espacios, monumentos o edificios públicos, en los elementos del equipo urbano carretero o ferroviario, o en accidentes geográficos
- h) En espacios que se encuentran en fraccionamientos en régimen de condominio, en tanto no cuenten con la anuencia por escrito de los condóminos

Por incumplimiento de cualquiera de los incisos anteriores se le aplicará una sanción de 20 UMA;

IX. Para los proyectos de construcción y de otros desarrollos urbanísticos cuya autorización se solicite ante este Municipio y el Estado, en cuyos sitios exista flora nativa, por ser especies propias de la región, el proyecto y diseño arquitectónico deberán de ajustarse de tal manera que se garantice la permanencia de las especies en cuestión. Los árboles mayores de 30 años o de diámetro mayor a 50 cm, medido a 1.20 m de altura, solo podrán ser trasplantados con autorización expresa de la Autoridad Ambiental.

Por incumplimiento del precepto anterior se le aplicará una sanción de 100 UMA.

X. A quien dañe las áreas naturales y/o áreas verdes de competencia municipal 50 UMA.

XI. Para la protección y mejor aprovechamiento del suelo, así como para el adecuado manejo de los residuos sólidos urbanos, el Ayuntamiento considerará los siguientes criterios:

- a) Los usos productivos del suelo no deben alterar el equilibrio de los ecosistemas. Se debe cuidar su integridad física y evitar toda práctica que favorezca la erosión y degradación de las características topográficas de aptitud y vocación natural que vayan en contra del medio ambiente;
- b) La realización de obras públicas y privadas que pueden provocar deterioro severo de los suelos deberán incluir acciones equivalentes de regeneración; y
- c) La excesiva generación y el deficiente manejo de los residuos sólidos urbanos son las principales causas de la degradación, la erosión y la contaminación del suelo, así como de la disminución de su productividad; por consiguiente, para manejar o incrementar la productividad del suelo se debe corregir y sancionar toda acción o actividad que al generar o manejar residuos sólidos urbanos, conlleve a la contaminación del mismo.

Por incumplimiento de cualquiera de los incisos anteriores se le aplicará una sanción de 300 a 1000 UMA.

Los materiales, residuos o cualquier otro tipo de contaminantes que se acumulen o puedan acumularse y por consiguiente se depositen o infiltren en el suelo o subsuelo, deberán contar con previo tratamiento o acondicionamiento, a efecto de reunir las condiciones necesarias para prevenir o evitar:

- a) La contaminación del suelo;
- b) Las alteraciones nocivas en el proceso biológico de los suelos; han dado a dichos residuos y al seguimiento de sus posibles impactos;
- c) La modificación, trastornos o alteraciones en el aprovechamiento, uso o explotación del suelo; y
- d) Riesgos y problemas de salud y demás afectaciones.

Por incumplimiento de cualquiera de los incisos anteriores se le aplicará una sanción de 1000 a 10000 UMA

XII. Para la integración del Sistema de Información Ambiental sobre esta materia el Ayuntamiento requerirá a los grandes generadores de residuos sólidos urbanos y a las empresas a quienes hayan concesionado los servicios de manejo que les proporcionen información acerca del volumen, tipo y formas de manejo que han dado a dichos residuos y al seguimiento de sus posibles impactos.

Por incumplimiento al precepto anterior se le aplicará una sanción de 20 a 100 UMA

XIII. A pesar de que un generador transfiera sus residuos a una empresa autorizada debe asegurarse de que no haya un manejo inadecuado de dichos residuos, con el fin de evitar que se ocasionen daños a la salud, al medio ambiente o a la biodiversidad, para lo cual debe realizar comprobaciones bimestrales ante el Ayuntamiento de que los residuos llegaron a un sitio autorizado para su tratamiento o disposición final.

Por incumplimiento al precepto anterior se le aplicará una sanción de 100 a 500 UMA

XIV. Las empresas que lleven a cabo desarrollos urbanos, deberán entregar al Ayuntamiento en forma gratuita, los elementos mínimos necesarios para la recolección de residuos sólidos urbanos, en dos fracciones: orgánica e inorgánica, que de común acuerdo se fijen para este objeto, como contenedores y espacios suficientes para el depósito y recolección de los residuos sólidos municipales dentro de las respectivas áreas de donación. La Dirección de Desarrollo Urbano no otorgará la licencia de construcción, si en los planos no aparecen las instalaciones a que se refiere este artículo.

Por incumplimiento al precepto anterior se le aplicará una sanción de 1000 a 10000 UMA

XV. Los propietarios o encargados de establos, caballerizas, granjas o cualquier otro local o sitio destinado al alojamiento de animales están obligados a transportar periódicamente, de acuerdo a la generación el estiércol y demás residuos sólidos producidos en contenedores debidamente cerrados a los sitios en los cuales sean aprovechados, tratados o confinados de conformidad con las disposiciones legales aplicables, o bien desarrollar proyectos para el aprovechamiento de los mismos.

Por incumplimiento al precepto anterior se le aplicará una sanción de 100 a 1000 UMA.

XVI. Los propietarios o encargados de expendios y bodegas de toda clase de mercancías, cuya carga o descarga ensucie la vía pública, están obligados al aseo inmediato del lugar una vez terminadas sus maniobras.

Por incumplimiento al precepto anterior se le aplicará una sanción de 50 a 100 UMA.

XVII. Los residuos de construcción, no podrán acumularse en la vía pública ni entregarlos al servicio de recolección de residuos sólidos urbanos y deberán ser retirados por los responsables de los mismos y depositarlos en los sitios autorizados por la autoridad ambiental competente.

Por incumplimiento al precepto anterior se le aplicará una sanción de 10 a 500 UMA.

XVIII. Los responsables de los vehículos que se destinen para el transporte de los residuos sólidos urbanos deberán:

a) Garantizar que la caja de depósito del vehículo evite la dispersión, el escurrimiento de lixiviados o la caída de los residuos sólidos.

b) Estar provistos del equipo necesario para limpiar y recoger los residuos en caso de accidente.

Por incumplimiento al precepto anterior se le aplicará una sanción de 100 a 500 UMA.

XIX. Los conductores de vehículos destinados al transporte de materiales o residuos de cualquier clase cuidarán que sus vehículos no sean cargados arriba del máximo de su capacidad volumétrica para transportar y que la carga o parte de ella no se tire o esparza en el trayecto que recorran, debiendo cubrirlos con lonas o costales que lo impidan.

Por incumplimiento al precepto anterior se le aplicará una sanción de 100 a 500 UMA

XX. Los empleados que presten el servicio de recolección de residuos sólidos urbanos, deberán portar visiblemente su adscripción a los servicios públicos de limpia municipales y cuando se trate de concesionarios dicho distintivo deberá estar aprobado por la autoridad correspondiente.

En los casos de las personas físicas o morales dedicadas a este servicio deberán portar en los vehículos asignados copia simple de la autorización del servicio, emitida por el Ayuntamiento.

Por incumplimiento al precepto anterior se le aplicará una sanción de 10 UMA

XXI. Los fraccionamientos de nueva creación y asentamientos a regularizar, deberán contar con las superficies destinadas para áreas verdes, en las que se plantará un árbol por cada sesenta metros de superficie, debiendo tener cada árbol, una altura mínima de un metro con cincuenta centímetros. Estas áreas verdes deberán estar debidamente terminadas y preservadas hasta la entrega del fraccionamiento al Ayuntamiento y solo podrán sembrar especies nativas de la región y previamente autorizadas por la Autoridad Ambiental.

Por incumplimiento al precepto anterior se le aplicará una sanción de 50 a 100 UMA.

Se consideran faltas graves además de las que así determine la autoridad ambiental en los procedimientos correspondientes, las siguientes:

a) La quema de llantas, residuos o materiales que provoquen emisiones peligrosas en cualquier cantidad o periodicidad;

b) La emisión permanente de ruido, en rangos mayores a los establecidos en la norma oficial mexicana aplicable;

c) El desmonte, la afectación por poda innecesaria o severa, tala o derribo de árboles sin contar con la autorización correspondiente.

d) La pavimentación u ocupación con construcciones del área de absorción o área verde que se haya impuesto en los proyectos de edificación, fraccionamientos u otros desarrollos autorizados;

e) El uso inadecuado e inmoderado del agua;

A quien realice una falta grave de acuerdo a los incisos anteriores se le sancionará de 10 a 1000 UMA.

XXII. A quienes posean animales para carga y no cumplan con las condiciones de salubridad y en un autorización correspondiente; lugar adecuado para su estancia, 100 UMA.

XXIII. A los propietarios de animales, que abandonen a los mismos, 10 UMA.

XXIV. Por negligencia o descuido de los propietarios o poseedores de animales se causen daños a las personas o a sus bienes, 5 a 10 UMA.

XXV. Por abuso y maltrato de animales, con fundamento en lo establecido en la Ley de Protección de Animales del Estado de Tamaulipas. 5 a 100 UMA.

La reincidencia de un acto o actividad que resulte en una afectación al medio ambiente dentro del territorio del municipio resultaría en una multa de hasta 500 UMAS y/o suspensión definitiva de acuerdo con lo establecido en el Reglamento de Desarrollo Sustentable y Protección al Ambiente del Municipio de Altamira, Tamaulipas.

Artículo 57.- El Municipio percibirá aprovechamientos derivados de otros conceptos no previstos en el artículo anterior, cuyo rendimiento, ya sea en efectivo o en especie, deberá ser ingresado al erario municipal, expidiendo de inmediato el recibo oficial respectivo.

SECCIÓN SEGUNDA

APROVECHAMIENTOS NO COMPRENDIDOS EN LAS FRACCIONES DE LA LEY DE INGRESOS, CAUSADOS EN EJERCICIOS FISCALES ANTERIORES PENDIENTES DE LIQUIDACIÓN O PAGO

Artículo 58.- Se consideran rezagos de Aprovechamientos los correspondientes a ejercicios fiscales anteriores, devengados al cierre del ejercicio inmediato anterior, pendientes de liquidación o pago, cuyo cobro se efectuado en el presente ejercicio fiscal.

CAPÍTULO VIII

PARTICIPACIONES, APORTACIONES Y CONVENIOS

SECCIÓN PRIMERA

PARTICIPACIONES

Artículo 59.- El Municipio percibirá las Participaciones Federales e incentivos previstos en la Ley de Coordinación Fiscal, como resultado de la adhesión del Estado al Sistema Nacional de Coordinación Fiscal y al Convenio de Colaboración Administrativa en materia Fiscal Federal, respectivamente.

SECCIÓN SEGUNDA

APORTACIONES

Artículo 60.- El Municipio percibirá recursos de los Fondos de Aportaciones Federales para la Infraestructura Social Municipal y para el Fortalecimiento de los Municipios, conforme a lo que establece el Capítulo V de la Ley de Coordinación Fiscal y el Ramo 33 del Presupuesto de Egresos de la Federación.

SECCIÓN TERCERA

CONVENIOS

Artículo 61.- El Municipio percibirá recursos como resultado de apoyos directos del Gobierno del Estado o del Gobierno Federal a través de convenios o programas, para desarrollo de obras, acciones y otros beneficios.

CAPÍTULO IX

INGRESOS DERIVADOS DE FINANCIAMIENTOS

SECCIÓN ÚNICA

ENDEUDAMIENTO INTERNO

Artículo 62.- Los derivados de empréstitos o financiamientos que se celebren con personas físicas y morales, siguiendo los procedimientos que para tales efectos contempla la Ley de Deuda Pública Estatal y Municipal de Tamaulipas.

Artículo 63.- Solo podrán obtenerse empréstitos o financiamientos que sean destinados a obras públicas y proyectos productivos, de conformidad con lo que establece el artículo 117 fracción VIII segundo párrafo de la Constitución Política de los Estados Unidos Mexicanos y artículos aplicables en la Ley de Deuda Pública Estatal y Municipal de Tamaulipas.

En caso de requerirse ingresos complementarios para sustentar el gasto previsto en el Presupuesto de Egresos para el ejercicio fiscal del año 2020, se autoriza al Ayuntamiento del Municipio de Altamira, Tamaulipas para contratar y ejercer créditos, empréstitos y otras formas de ejercicio del crédito público, previo acuerdo de Cabildo y dando cumplimiento a lo establecido en el artículo 51 fracción III, inciso b) numeral 5 del Código Municipal para el Estado de Tamaulipas.

**CAPÍTULO X
FACILIDADES ADMINISTRATIVAS Y ESTÍMULOS FISCALES**

**SECCIÓN PRIMERA
DEL IMPUESTO SOBRE LA PROPIEDAD URBANA, SUBURBANA Y RÚSTICA**

Artículo 64.- La cuota mínima anual del Impuesto sobre la Propiedad Urbana, Suburbana y Rústica (predial) será el equivalente a 3 veces el valor diario de la UMA.

Artículo 65.- Para los efectos del descuento a que se refiere el artículo 109 del Código Municipal para el Estado de Tamaulipas, relativo al impuesto sobre la propiedad urbana, suburbana y rústica (predial) que se otorgue a los contribuyentes que sean jubilados o pensionados de cualquier sistema de seguridad social del país, tengan alguna discapacidad, sean adultos mayores de sesenta años o sean ejidatarios o campesinos con derechos a salvo, así como esposas, o viudas, o hijos o huérfanos menores de edad del jubilado o pensionado o jefas de familia, se aplicará de acuerdo a la siguiente tabla:

VALOR CATASTRAL		AÑO 2020
DE \$	A \$	PORCENTAJE DE DESCUENTO %
\$0.01	\$500,000.00	50 %
\$500,000.01	\$600,000.00	40 %
\$600,000.01	\$700,000.00	30 %
\$700,000.01	En adelante	20 %

Artículo 66.- A los contribuyentes del impuesto predial que cubran anticipadamente el pago por la anualidad, de conformidad con el artículo 109 segundo párrafo del Código Municipal podrá aplicárseles una bonificación durante los meses de Enero y Febrero hasta de un 15%, y durante los meses de Marzo y Abril hasta de un 8% en su importe, excepto los que tributen bajo cuota mínima.

**SECCIÓN SEGUNDA
DEL IMPUESTO SOBRE ADQUISICIÓN DE INMUEBLES**

Artículo 67.- Para los efectos de la deducción del valor de los inmuebles en el cálculo del Impuesto Sobre Adquisición de Inmuebles se estará a lo dispuesto en los artículos 124 y 129 del Código Municipal para el Estado de Tamaulipas.

**CAPÍTULO XIII
EVALUACIÓN DEL DESEMPEÑO**

Artículo 68.- La evaluación del desempeño es el análisis sistemático y objetivo de las políticas públicas, los programas presupuestarios y la actuación institucional, conforme a criterios, normas, directrices específicos y la obtención de resultados, de conformidad con metas o planes establecidos, que tiene como finalidad determinar la pertinencia y el logro de sus objetivos y metas, así como su eficiencia, eficacia, calidad, resultados e impacto.

Dicha evaluación se realiza mediante la aplicación de indicadores de desempeño, que son la expresión cuantitativa o, en su caso, cualitativa, correspondiente a un índice, medida, cociente o fórmula, que establece un parámetro del avance en el cumplimiento de los objetivos y metas.

Artículo 69.- El Municipio aplicará la contabilidad gubernamental para contribuir a medir la eficacia, eficiencia y economía de los ingresos públicos. Los indicadores de desempeño mencionados permitirán la medición de los objetivos en materia de ingresos públicos, en las dimensiones siguientes:

Eficacia, que mide la relación entre los objetivos logrados y los determinados. Mide el grado de cumplimiento de los objetivos

a) Eficiencia, que mide la relación entre los objetivos logrados y los insumos o recursos utilizados para su obtención y

b) Economía, que mide la capacidad para generar adecuadamente los recursos financieros.

Artículo 70.- En cumplimiento de la Ley General de Contabilidad Gubernamental y el Punto de Acuerdo No. LXIII-7 expedido por el H. Congreso del Estado, publicado en el Periódico Oficial del Estado número 123, de fecha 13 de octubre de 2016, se adoptan de manera enunciativa, más no limitativa, los siguientes Indicadores de Desempeño que se describen a continuación:

1.- Ingresos propios.

Se entiende por "ingresos propios" las contribuciones que recauda el Municipio, que son potestad y competencia tributaria municipal (Impuestos, derechos, productos, aprovechamientos, contribuciones por mejoras).

Este indicador representa la proporción de ingresos propios con respecto al ingreso total y su resultado nos ofrece información con respecto a la capacidad recaudatoria del Municipio.

Fórmula:

$$\text{Ingresos propios} = (\text{Ingresos propios} / \text{Ingreso total}) * 100.$$

2.- Eficiencia recaudatoria del Impuesto Predial.

Este indicador constituye la eficiencia desempeñada por el Municipio en la recaudación del impuesto predial. Se obtiene al relacionar la recaudación obtenida del impuesto predial con respecto a la facturación emitida (Importe esperado o expectativa de cobro).

Fórmula:

$$\text{Eficiencia recaudatoria del impuesto predial} = (\text{Recaudación del Impuesto Predial} / \text{Facturación total del Impuesto predial}) * 100.$$

3.- Eficiencia en el cobro de cuentas por cobrar por impuesto predial.

Este indicador mide la eficacia en el cobro de impuesto predial, según el cobro del rezago en impuesto predial.

Fórmula:

$$\text{Eficiencia en el cobro de cuentas por cobrar por impuesto predial} = (\text{Rezago cobrado por Impuesto Predial} / \text{Rezago total de impuesto predial}) * 100.$$

4.- Eficacia en el cobro de claves catastrales por cobrar por impuesto predial.

Este indicador mide la eficacia en el cobro de las claves catastrales por cobrar por impuesto predial, según el cobro de las claves catastrales en rezago de impuesto predial.

Fórmula:

$$\text{Eficacia en el cobro de claves catastrales por cobrar por impuesto predial} = (\text{Claves catastrales en rezago cobrado por Impuesto Predial} / \text{Claves catastrales totales en rezago por impuesto predial}) * 100.$$

5.- Eficacia en ingresos fiscales.

Este indicador mide la eficacia en la capacidad de presupuestar los ingresos municipales.

Fórmula:

$$\text{Eficacia en ingresos fiscales} = (\text{Ingresos recaudados} / \text{Ingresos presupuestados}).$$

6.- Ingresos propios per cápita.

Este indicador muestra el promedio anual de contribución por cada habitante del municipio de ingresos propios.

Es decir, es la aportación o contribución en promedio por cada habitante durante un ejercicio fiscal.

Fórmula:

$$\text{Ingresos propios per cápita} = (\text{Ingresos propios} / \text{Habitantes del municipio}).$$

7.- Ingresos propios por habitante diferentes al predial.

Este indicador muestra la capacidad generada por el municipio por el cobro de derechos.

Fórmula:

$$\text{Ingresos propios por habitante diferentes al predial} = (\text{Ingresos totales} - \text{ingresos por predial} / \text{número de habitantes}).$$

8.- Dependencia fiscal.

Este indicador mide la dependencia de los ingresos propios que recauda el Municipio en relación con los recursos federales que se reciben del Presupuesto de Egresos de la Federación.

Fórmula:

$$\text{Dependencia fiscal} = (\text{ingresos propios} / \text{ingresos provenientes de la Federación}) * 100.$$

La información estadística que se obtenga con los datos a que se refiere el presente artículo, sean de periodicidad mensual, trimestral y anual, son objeto de difusión pública en la página de Internet del Municipio y le son aplicable las disposiciones que sobre De las Sanciones y, De las Responsabilidades, determinan la Ley General de Contabilidad Gubernamental, y la Ley de Transparencia y Acceso a la Información Pública del Estado de Tamaulipas.

LEY DE DISCIPLINA FINANCIERA DE LAS ENTIDADES FEDERATIVAS Y LOS MUNICIPIOS**Objetivo, meta y estrategias de la Ley de Ingresos Altamira, Tamaulipas 2020.**

Objetivo:

La presente Ley de Ingresos, tiene como objetivo fortalecer la capacidad recaudatoria del sistema tributario municipal y fortalecer las finanzas públicas que garanticen la disponibilidad permanente de recursos, para consolidar los programas y proyectos consignados en los Planes Nacional Desarrollo, Plan Estatal de Desarrollo y Plan Municipal de Desarrollo.

Meta:

Incrementar los ingresos mediante la implementación de estrategias que permitan promover el cumplimiento voluntario de las contribuciones y disminuir los índices de evasión y elusión fiscal.

Estrategias:

- Proporcionar atención eficiente a los contribuyentes, mediante la orientación y asistencia adecuada que les permita cumplir con sus obligaciones fiscales.
- Impulsar los procesos tecnológicos a través de la profesionalización de los servidores públicos de las áreas de recaudación con el fin de brindar un mejor servicio a la ciudadana.
- Fortalecer los esquemas de control recaudatorio a través de la integración de la base de datos de obligaciones fiscales y mejoramiento de flujos de información, que permitan manejar de manera óptima y responsable los recursos públicos.
- Actualizar el marco jurídico en materia fiscal que simplifiquen los trámites administrativos.
- Implementar acciones de vigilancia fiscal para aumentar la recaudación en materia de Ingresos Locales y Coordinados.
- Realizar actos de ejemplaridad a través de la fiscalización, que inhiba la evasión y elusión fiscal.
- Llevar a cabo en su totalidad el Procedimiento Administrativo de Ejecución para una mayor recuperación de los créditos fiscales.

Proyecciones de finanzas públicas. Adjunto al presente encontrarán las proyecciones de finanzas públicas, en los formatos emitidos y autorizados por el Consejo Nacional de Armonización Contable, las cuales abarcan un período de tres años en adición al ejercicio fiscal 2019; mismas que se revisarán y adecuarán anualmente en los ejercicios correspondientes.

Para tal efecto, las proyecciones en cita, se elaboraron conforme a las premisas empleadas en los Criterios Generales de Política Económica a saber:

- 1) Aceleración de la actividad económica,
- 2) Política monetaria responsable y autónoma; y,
- 3) Certidumbre y estabilidad de la política fiscal.

MUNICIPIO DE ALTAMIRA, TAMAULIPAS
ADMINISTRACIÓN 2018-2021
Estado Analítico de Ingresos Detallado - LDF
(PESOS)

Clasificación del Ingreso (c)	Ingreso			
	2020	2021	2022	2023
Ingresos de Libre Disposición				
A. Impuestos	90,137,975.00	93,121,542.00	96,203,865.00	99,089,980.00
B. Cuotas y Aportaciones de Seguridad Social				
C. Contribuciones de Mejoras				
D. Derechos	51,076,464.00	52,767,095.00	54,513,686.00	56,149,100.00
E. Productos	464,895.00	480,283.00	496,180.00	510,000.00
F. Aprovechamientos	2,117,855.00	2,187,956.00	2,260,377.00	2,320,000.00
G. Ingresos por Ventas de Bienes y Servicios	-			
H. Participaciones	738,666,500.00	763,116,361.00	788,375,513.00	790,000,000.00
I. Incentivos Derivados de la Colaboración Fiscal (I=i1+i2+i3+i4+i5)				
J. Transferencias				
K. Convenios				
L. Otros Ingresos de Libre Disposición (L=l1+l2)				
I. Total de Ingresos de Libre Disposición	882,463,689.00	911,673,237.00	941,849,621.00	948,069,080.00
Transferencias Federales Etiquetadas				
A. Aportaciones (A=a1+a2+a3+a4+a5+a6+a7+a8)	217,984,100.00	225,199,374.00	232,653,473.00	240,000,000.00
B. Convenios (B=b1+b2+b3+b4)	2,042,140.00	2,705,535.00	3,390,888.00	3,000,000.00
C. Fondos Distintos de Aportaciones (C=c1+c2)	18,000,000.00	18,000,000.00	18,000,000.00	35,000,000.00
D. Transferencias, Subsidios y Subvenciones, y Pensiones y Jubilaciones				
E. Otras Transferencias Federales Etiquetadas				
II. Total de Transferencias Federales Etiquetadas (II = A + B + C + D + E)	238,026,240.00	245,904,909.00	254,044,361.00	278,000,000.00
IV. Total de Ingresos (IV = I + II + III)	1,120,489,929.00	1,157,578,146.00	1,195,893,982.00	1,226,069,080.00

Conforme a la fracción 2 del artículo 18 de la Ley de la Disciplina Financiera de las Entidades Federativas y de los Municipios, se presentan los riesgos relevantes para las finanzas públicas municipales para el ejercicio fiscal 2019.

Se informa que este Municipio no cuenta con deuda contingente, sin embargo se ha identificado la incertidumbre de la obtención de recursos federales, derivado principalmente de los efectos que en la recaudación federal participable, tengan factores como el tipo de cambio peso-dólar USA, precio del barril del petróleo y la actividad económica nacional.

Atendiendo a lo anterior, se han proyectado las siguientes líneas de acción que son correlativas al punto inmediato anterior, a fin de enfrentarlo y mitigarlo:

1. Revisión mensual al gasto programático, a fin de visualizar los avances en el ejercicio del gasto, que permita un mejor manejo en las finanzas públicas, al contar con información de primera mano, respecto a los montos ejercidos, devengados y comprometidos, en relación con los avances físicos de obras, adquisiciones y de programas sociales, entre otros.

2. La implementación de auditorías de mejora en la gestión, tendientes a establecer mayores sistemas de control en la captación de ingresos y del ejercicio del gasto, con el objeto de establecer matrices de riesgo que permitan establecer rutas y procedimientos críticos que pudieran derivarse en desviaciones al rubro indicado.

3. La implementación de ahorros en gasto corriente, que permitan efectuar readecuaciones al Presupuesto de Egresos, con el fin de no afectar áreas sustantivas de prestación de servicios públicos y programas sociales en beneficio de la colectividad.

Los resultados de las finanzas públicas que abarquen un periodo de los tres últimos años y el ejercicio fiscal en cuestión, de acuerdo con los formatos que emita el Consejo Nacional de Armonización Contable para este fin.

MUNICIPIO DE ALTAMIRA, TAMAULIPAS
ADMINISTRACION 2018-2021
Estado Analítico de Ingresos Detallado - LDF
(PESOS)

Clasificación del Ingreso (c)	Ingreso			
	2017	2018	2019	2020
Ingresos de Libre Disposición				
A. Impuestos	72,010,000.00	81,600,000.00	87,250,000.00	90,137,975.00
B. Cuotas y Aportaciones de Seguridad Social				
C. Contribuciones de Mejoras				
D. Derechos	30,015,000.00	34,510,000.00	49,440,000.00	51,076,464.00
E. Productos	6,500,000.00	6,500,000.00	450,000.00	464,895.00
F. Aprovechamientos	2,250,000.00	2,250,000.00	2,050,000.00	2,117,855.00
G. Ingresos por Ventas de Bienes y Servicios	-			-
H. Participaciones	489,330,000.00	660,400,000.00	715,000,000.00	738,666,500.00
I. Incentivos Derivados de la Colaboración Fiscal (I=i1+i2+i3+i4+i5)				
J. Transferencias				
K. Convenios				
L. Otros Ingresos de Libre Disposición (L=l1+l2)				
I. Total de Ingresos de Libre Disposición	600,105,000.00	785,260,000.00	854,190,000.00	882,463,689.00
Transferencias Federales Etiquetadas				
A. Aportaciones (A=a1+a2+a3+a4+a5+a6+a7+a8)	170,000,000.00	218,200,000.00	211,000,000.00	217,984,100.00
B. Convenios (B=b1+b2+b3+b4)	64,900,000.00	46,400,000.00	19,400,000.00	2,042,140.00
C. Fondos Distintos de Aportaciones (C=c1+c2)	-	-	-	18,000,000.00
D. Transferencias, Subsidios y Subvenciones, y Pensiones y Jubilaciones				
E. Otras Transferencias Federales Etiquetadas				
II. Total de Transferencias Federales Etiquetadas (II = A + B + C + D + E)	234,900,000.00	264,600,000.00	230,400,000.00	238,026,240.00
IV. Total de Ingresos (IV = I + II + III)	835,005,000.00	1,049,860,000.00	1,084,590,000.00	1,120,489,929.00

TRANSITORIOS

Artículo Primero. El presente Decreto entrará en vigor el día 1 de enero del año 2020 y deberá publicarse en el Periódico Oficial del Estado.

Artículo Segundo. En caso de que durante el ejercicio fiscal disminuyan los ingresos previstos en la presente Ley de Ingresos, la Tesorería Municipal, a efecto de cumplir con el principio de sostenibilidad del Balance presupuestario y del Balance presupuestario de recursos disponibles, deberá aplicar ajustes al Presupuesto de Egresos en los rubros de gasto en el siguiente orden:

I. Gastos de comunicación social;

II. Gasto corriente que no constituya un subsidio entregado directamente a la población, en términos de lo dispuesto por el artículo 13, fracción VII de la Ley de Disciplina Financiera de las Entidades Federativas y los Municipios; y

III. Gasto en servicios personales, prioritariamente las erogaciones por concepto de percepciones extraordinarias.

En caso de que los ajustes anteriores no sean suficientes para compensar la disminución de ingresos, podrán realizarse ajustes en otros conceptos de gasto, siempre y cuando se procure no afectar los programas sociales.

Artículo Tercero. En el caso de que durante el ejercicio fiscal los Municipios incurran en un Balance presupuestario de recursos disponible negativo, los Ayuntamientos deberán dar cuenta a esta Legislatura de los siguientes aspectos:

I. Las razones excepcionales que justifican el Balance presupuestario de recursos disponibles negativo, conforme a lo dispuesto en el artículo 7 de la Ley de Disciplina Financiera de las Entidades Federativas y los Municipios;

II. Las fuentes de recursos necesarias y el monto específico para cubrir el Balance presupuestario de recursos disponibles negativo, y

III. El número de ejercicios fiscales y las acciones requeridas para que dicho Balance presupuestario de recursos disponibles negativo sea eliminado y se restablezca el Balance presupuestario de recursos disponibles sostenible.

Los Ayuntamientos a través de la Tesorería Municipal o su equivalente, reportará en los informes trimestrales y en la Cuenta Pública que se entreguen a esta Legislatura y a través de su página oficial de internet, el avance de las acciones, hasta en tanto se recupere el presupuesto sostenible de recursos sostenibles.

Artículo Cuarto. Se anexa al presente Decreto, la información inherente al cumplimiento de lo dispuesto en la Ley de Disciplina Financiera de las Entidades Federativas y los Municipios.

Artículo Quinto. Los recursos para cubrir adeudos del ejercicio fiscal anterior, ADEFAS, previstos en el proyecto de presupuesto de egresos, podrán ser hasta por el 3.5 por ciento de los ingresos totales del Municipio, de conformidad con lo señalado en los artículos 20 y transitorio Décimo primero de la Ley de Disciplina Financiera de las Entidades Federativas y los Municipios.

SALÓN DE SESIONES DEL CONGRESO DEL ESTADO LIBRE Y SOBERANO DE TAMAULIPAS.- Cd. Victoria, Tam., a 15 de diciembre del año 2019.- DIPUTADO PRESIDENTE.- FRANCISCO JAVIER GARZA DE COSS.- Rúbrica.- DIPUTADA SECRETARIA.- GLORIA IVETT BERMEA VÁZQUEZ.- Rúbrica.- DIPUTADA SECRETARIA.- ESTHER GARCÍA ANCIRA.- Rúbrica.

Por tanto, mando se imprima, publique, circule y se le dé el debido cumplimiento.

Dado en la residencia del Poder Ejecutivo, en Victoria, Capital del Estado de Tamaulipas, a los diecisiete días del mes de diciembre del año dos mil diecinueve.

ATENTAMENTE.- EL GOBERNADOR CONSTITUCIONAL DEL ESTADO.- FRANCISCO JAVIER GARCÍA CABEZA DE VACA.- Rúbrica.- EL SECRETARIO GENERAL DE GOBIERNO.- CÉSAR AUGUSTO VERÁSTEGUI OSTOS.- Rúbrica.

FRANCISCO JAVIER GARCÍA CABEZA DE VACA, Gobernador Constitucional del Estado Libre y Soberano de Tamaulipas, a sus habitantes hace saber:

Que el Honorable Congreso del Estado, ha tenido a bien expedir el siguiente Decreto:

Al margen un sello que dice:- “Estados Unidos Mexicanos.- Gobierno de Tamaulipas.- Poder Legislativo.

LA SEXAGÉSIMA CUARTA LEGISLATURA DEL CONGRESO CONSTITUCIONAL DEL ESTADO LIBRE Y SOBERANO DE TAMAULIPAS, EN USO DE LAS FACULTADES QUE LE CONFIEREN LOS ARTÍCULOS 58 FRACCIÓN I DE LA CONSTITUCIÓN POLÍTICA LOCAL; Y 119 DE LA LEY SOBRE LA ORGANIZACIÓN Y FUNCIONAMIENTO INTERNOS DEL CONGRESO DEL ESTADO LIBRE Y SOBERANO DE TAMAULIPAS, TIENE A BIEN EXPEDIR EL SIGUIENTE:

DECRETO No. LXIV-22

MEDIANTE EL CUAL SE EXPIDE LA LEY DE INGRESOS DEL MUNICIPIO DE ANTIGUO MORELOS, TAMAULIPAS, PARA EL EJERCICIO FISCAL DEL AÑO 2020.

LEY DE INGRESOS DEL MUNICIPIO DE ANTIGUO MORELOS, TAMAULIPAS, PARA EL EJERCICIO FISCAL DEL AÑO 2020

**CAPÍTULO I
DE LA NATURALEZA Y OBJETO DE LA LEY**

Artículo 1. - En el ejercicio fiscal del año **2020**, el Municipio de **Antiguo Morelos**, Tamaulipas, percibirá los ingresos provenientes de los conceptos que a continuación se enumeran:

- I. Impuestos;
- II. Derechos;
- III. Productos;
- IV. Participaciones;
- V. Aprovechamientos;
- VI. Accesorios;
- VII. Financiamientos;
- VIII. Aportaciones, Incentivos y Reasignaciones de Recursos Federales; y,
- IX. Otros Ingresos.

CLASIFICACIÓN POR RUBROS DE INGRESOS

- 1. Impuestos
- 2. Cuotas y aportaciones de Seguridad Social
- 3. Contribuciones de Mejoras
- 4. Derechos
- 5. Productos
- 6. Aprovechamientos
- 7. Ingresos por venta de bienes y servicios
- 8. Participaciones y Aportaciones
- 9. Transferencias, Asignaciones, Subsidios y otras ayudas
- 10. Ingresos derivados de Financiamientos

Los ingresos, dependiendo de su naturaleza, se regirán por lo dispuesto en esta ley, en el Código Municipal para el Estado de Tamaulipas, por las disposiciones administrativas de observancia general que emita el Ayuntamiento y las normas de Derecho Común, entre otras.

Con fundamento en los artículos 6, primer párrafo y 9, fracción I de la Ley General de Contabilidad Gubernamental, el Consejo Nacional de Armonización Contable emitió el Clasificador Por Rubros de Ingresos.

El Clasificador Por Rubros de Ingresos es de observancia obligatoria, conforme a los Artículos 7 y quinto transitorio de la Ley General de Contabilidad Gubernamental.

**CAPÍTULO II
DE LOS CONCEPTOS DE INGRESOS Y SU PRONÓSTICO.
ESTIMACIÓN DE INGRESOS A PERCIBIR EN EL EJERCICIO FISCAL 2020
CLASIFICACIÓN POR RUBROS DE INGRESOS**

Artículo 2.- Los Ingresos que percibirá la Hacienda Pública del Municipio, serán los que provengan de los conceptos y en las cantidades estimadas siguientes:

PARTIDA	CONCEPTO	IMPORTE
1	IMPUESTOS	976,000.00
11	IMPUESTOS SOBRE LOS INGRESOS	5,000.00

11-1	IMPUESTOS SOBRE ESPECTÁCULOS PÚBLICOS	5,000.00		
12	IMPUESTOS SOBRE EL PATRIMONIO		440,000.00	
12-01	IMPUESTO PREDIAL			
12-1	IMPUESTO SOBRE LA PROPIEDAD URBANA	250,000.00		
12-2	IMPUESTO SOBRE LA PROPIEDAD RUSTICA	190,000.00		
13	IMPUESTO SOBRE LA PRODUCCIÓN, EL CONSUMO Y LAS TRANSACCIONES		180,000.00	
13-1	IMPUESTO SOBRE LA ADQUISICIÓN DE INMUEBLES	180,000.00		
17	ACCESORIOS DE LOS IMPUESTOS		116,000.00	
17-2	RECARGOS	115,000.00		
17-3	GASTOS DE EJECUCIÓN Y COBRANZA	1,000.00		
19	IMPUESTOS NO COMPRENDIDOS EN LAS FRACCIONES DE LA LEY DE INGRESOS CAUSADAS EN EJERCICIOS FISCALES PENDIENTES DE LIQUIDACION O PAGO		235,000.00	
19-1	REZAGO DE IMPUESTO PREDIAL URBANO	140,000.00		
19-2	REZAGO DE IMPUESTO PREDIAL RUSTICO	95,000.00		
2	CUOTAS Y APORTACIONES DE SEGURIDAD SOCIAL			0.00
3	CONTRIBUCIONES DE MEJORAS			0.00
4	DERECHOS			93,000.00
41	DERECHOS POR EL USO, GOCE, APROVECHAMIENTO O EXPLOTACION DE BIENES DE DOMINIO PÚBLICO		4,000.00	
41-2	USO DE LA VIA PÚBLICA POR COMERCIANTES	3,000.00		
41-3	MANIOBRAS DE CARGA Y DESCARGA EN LA VÍA PÚBLICA	1,000.00		
43	DERECHOS POR PRESTACIÓN DE SERVICIOS		89,000.00	
43-1	EXPEDICIÓN DE CERTIFICADO DE RESIDENCIA	1,000.00		
43-2	MANIFIESTOS DE PROPIEDAD URBANA Y RUSTICA	35,000.00		
43-5	EXP. DE CONST. DE APTITUD PARA MANEJO	2,000.00		
43-6	EXPEDICIÓN DE CERTIFICADO DE PREDIAL	2,000.00		
43-8	EXPEDICIÓN DE AVALUOS PERICIALES	25,000.00		
43-19	PERMISO PARA CIRCULAR SIN PLACAS	2,000.00		
43-21	CONSTANCIAS	3,000.00		
43-23	PLANIFICACIÓN, URBANIZACIÓN Y PAVIMENTACIÓN	15,000.00		
43-24	SERVICIO DE PANTEONES	2,000.00		
43-25	SERVICIO DE RASTRO	2,000.00		
5	PRODUCTOS			28,000.00
59	PRODUCTOS NO COMPRENDIDOS EN LAS FRACCIONES DE LA LEY DE INGRESOS CAUSADOS EN EJERCICIOS ANTERIORES		28,000.00	
59-04	INTERESES RECIBIDOS POR INVERSIONES FINANCIERAS			
59-4-1	INTERESES OTRAS CUENTAS	20,000.00		
59-4-2	INTERESES FISMUN	6,000.00		
59-4-3	INTERESES FORTAMUN	2,000.00		
6	APROVECHAMIENTOS			10,000.00
61	APROVECHAMIENTOS DE TIPO CORRIENTE		10,000.00	
61-1	MULTAS POR AUTORIDADES MUNICIPALES	5,000.00		
61-2	MULTAS DE TRANSITO	5,000.00		
7	INGRESOS POR VENTA DE BIENES Y SERVICIOS			0.00
8	PARTICIPACIONES Y APORTACIONES			46,697,856.00
81	PARTICIPACIONES		31,350,000.00	
81-1	PARTICIPACION FEDERAL	29,200,000.00		
81-2	HIDROCARBUROS	400,000.00		
81-3	FISCALIZACIÓN	500,000.00		
81-4	INCENTIVO EN VENTA FINAL DE GASOLINA Y DIESEL (9/11)	1,000,000.00		
81-5	AJUSTES	250,000.00		
82	APORTACIONES		15,347,856.00	
82-1	APORTACIÓN FONDO DE INFRAESTRUCTURA SOCIAL	8,334,333.00		
82-2	APORTACIÓN FONDO DE FORTALECIMIENTO MUNICIPAL	7,013,523.00		
9	TRANSFERENCIAS, ASIGNACIONES, SUBSIDIOS Y OTRAS AYUDAS			0.00
0	INGRESOS DERIVADOS DE FINANCIAMIENTOS	0.00	0.00	0.00
	TOTAL.-	47,804,856.00	47,804,856.00	47,804,856.00

(CUARENTA Y SIETE MILLONES OCHOCIENTOS CUATRO MIL OCHOCIENTOS CINCUENTA Y SEIS PESOS 00/100 M.N.)

Artículo 3. - Los contribuyentes que no efectúen el pago dentro de los términos establecidos en las leyes fiscales, cubrirán recargos del **1.13%** mensual. Se podrán exentar parte de los recargos causados, en los términos que dispone el artículo 98 del Código Municipal para el Estado de Tamaulipas.

Cuando se concedan prórrogas para el pago de créditos fiscales, conforme a lo dispuesto por el Código Fiscal del Estado, se causarán recargos sobre saldos insolutos a una tasa mensual del 1.8 % sobre los créditos fiscales prorrogados.

Artículo 4. - Los rezagos de créditos fiscales señalados en la presente ley, se cobrarán y recaudarán de conformidad con las disposiciones legales vigentes en la época en que se causaron.

Artículo 5.- Para los efectos de esta ley, se entiende como Unidad de Medida y Actualización (UMA) la referencia económica en pesos para determinar la cuantía del pago de las obligaciones y supuestos previstos en la presente ley, así como de las disposiciones jurídicas que emanen de la Reglamentación Municipal vigente.

El valor diario de la Unidad de Medida y Actualización (UMA), será el determinado por el Instituto Nacional de Estadística y Geografía (INEGI) y publicado en el Diario Oficial de la Federación para todo el país.

CAPÍTULO III DE LOS IMPUESTOS

Artículo 6. - El Municipio de **Antiguo Morelos**, Tamaulipas, percibirá los siguientes impuestos:

- I. Impuesto sobre espectáculos públicos.
- II. Impuesto sobre propiedad urbana, suburbana y rústica; y
- III. Impuesto sobre adquisición de inmuebles.

SECCIÓN PRIMERA IMPUESTO SOBRE LOS INGRESOS DEL IMPUESTO SOBRE ESPECTÁCULOS PÚBLICOS

Artículo 7. - Este impuesto se causará conforme a las disposiciones previstas en los artículos 101 al 103 del Código Municipal para el Estado de Tamaulipas.

SECCIÓN SEGUNDA IMPUESTOS SOBRE EL PATRIMONIO

DEL IMPUESTO SOBRE LA PROPIEDAD URBANA, SUBURBANA Y RÚSTICA

Artículo 8. - Este impuesto se causará sobre el valor de los bienes raíces, determinado conforme a la tabla de valores unitarios de terreno y construcción aprobada por el H. Congreso del Estado en los términos del artículo 74 de la Ley de Catastro para el Estado de Tamaulipas. La base para el cálculo de este impuesto será el valor catastral de los inmuebles, y el impuesto se causará y liquidará anualmente sobre los inmuebles cuyo valor se determine o modifique a partir de la entrada en vigor de la presente ley, aplicándose la tasa del **1.5** al millar para predios urbanos y suburbanos.

- I. Tratándose de predios urbanos no edificados, el Impuesto se causará conforme a la tasa señalada en este artículo, aumentándola en un 100%.
- II. Tratándose de predios urbanos cuya edificación tenga un valor inferior a la quinta parte del valor del terreno, el Impuesto se causará conforme a la tasa señalada en este artículo, aumentándose en un 50%.
- III. Tratándose de predios urbanos no edificados propiedad de fraccionamientos autorizados, no se aplicará el aumento del 100%.
- IV. Los adquirentes de los lotes provenientes de fraccionamientos que no construyan en los predios en un plazo de dos años a partir de la contratación de la operación, pagarán sobre la tasa del 100% al término de ese tiempo.

Artículo 9. - Se establece la tasa del 1.5 al millar anual para predios rústicos sobre el valor catastral.

Artículo 10. - El impuesto anual no podrá ser inferior en ningún caso a dos Unidades de Medida y Actualización (UMA).

SECCIÓN TERCERA DEL IMPUESTO SOBRE ADQUISICIÓN DE INMUEBLES

Artículo 11. - Este impuesto se causará conforme a las disposiciones previstas en los artículos 124 al 132 del Código Municipal para el Estado de Tamaulipas.

SECCIÓN CUARTA ACCESORIOS DE IMPUESTOS

Artículo 12. - Los ingresos municipales por concepto de accesorios serán:

- I. Recargos, gastos de ejecución y cobranza por falta de pago oportuno de los Impuestos, Derechos y de los que generen los convenios suscritos por el Ayuntamiento; y,
- II. Multas que se impongan por las autoridades municipales, de conformidad con lo dispuesto en las leyes y reglamentos aplicables al Bando de Policía y Buen Gobierno.

Para los efectos del cobro de los gastos de ejecución y cobranza se estará a lo dispuesto por el Código Fiscal del Estado y su Reglamento.

CAPÍTULO IV DE LOS DERECHOS

Artículo 13. - Los derechos que cobrará el Municipio en los casos en que preste determinados servicios públicos o en que deba resarcirse del gasto ocasionado por actividad particular, son los siguientes:

- I. Expedición de certificados, certificaciones, copias certificadas, búsqueda y cotejo de documentos, dictámenes, permisos, actualizaciones, constancias, legalización y ratificación de firmas;
- II. Servicios catastrales, de planificación, urbanización, pavimentación; peritajes oficiales y por la autorización de fraccionamientos;
- III. Servicio de panteones;
- IV. Servicio de rastro;
- V. Estacionamiento de vehículos en la vía pública, servicio de grúas y almacenaje de vehículos;
- VI. Uso de la vía pública por comerciantes ambulantes o con puestos fijos o semifijos;
- VII. Servicio de alumbrado público;
- VIII. Servicio de limpieza, recolección y recepción de residuos sólidos no tóxicos;
- IX. De cooperación para la ejecución de obras de interés público; y,

X. Por expedición de licencias, permisos o autorizaciones para la colocación de anuncios y carteles o la realización de publicidad, excepto los que se realicen por medio de la televisión, radio, periódicos y revistas.

Cuando se solicite la prestación de los servicios para el mismo día, causarán un tanto más de la cuota establecida para cada caso.

En ningún caso el importe a pagar será inferior a una Unidad de Medida y Actualización (UMA).

Los derechos que establece este artículo no se causarán cuando lo soliciten personas cuya extrema pobreza sea reconocida por el Presidente Municipal.

SECCIÓN PRIMERA POR EL USO DE LA VÍA PÚBLICA POR COMERCIANTES AMBULANTES O CON PUESTOS FIJOS O SEMIFIJOS

Artículo 14.- Los derechos por el uso de la vía pública por comerciantes ambulantes o con puestos fijos o semifijos, se causarán conforme a lo siguiente:

I. Los comerciantes ambulantes:

- a) Eventuales \$ 10.00 diarios; y
- b) Habituales hasta \$ 50.00 mensuales.

II. Los puestos fijos o semifijos, pagarán por mes y por metro cuadrado o fracción que ocupen:

- a) En primera zona, hasta 10 Unidades de Medida y Actualización (UMA);
- b) En segunda zona, hasta 7 Unidades de Medida y Actualización (UMA); y,
- c) En tercera zona, hasta 5 Unidades de Medida y Actualización (UMA).

El Ayuntamiento fijará los límites de las zonas, así como las cuotas aplicables en cada caso, sin exceder de los máximos establecidos por esta ley.

SECCIÓN SEGUNDA POR LA EXPEDICIÓN DE CERTIFICADOS Y CERTIFICACIONES

Artículo 15. - Los derechos por expedición de certificados, certificaciones, copias certificadas, búsqueda y cotejo de documentos, dictámenes, permisos, actualizaciones, constancias, legalización y ratificación de firmas, causarán de acuerdo con las siguientes tarifas:

- I. Búsqueda de documentos del archivo municipal, certificado de policía, de vecindad o de conducta, por este concepto se pagarán 1 Unidad de Medida y Actualización (UMA);
- II. Por legalización o ratificación de firmas, por cada una 1 Unidad de Medida y Actualización (UMA) y,
- III. Cotejo de documentos, por cada hoja \$ 12.00.

Los derechos que establece este artículo no se causarán cuando lo soliciten personas cuya extrema pobreza sea reconocida por el Presidente Municipal.

Artículo 16.- Los derechos por la formulación y emisión de dictámenes de análisis de riesgo en materia de protección civil, causarán de 30 hasta 300 Unidades de Medida y Actualización (UMA)s.

SECCIÓN TERCERA
POR LOS SERVICIOS CATASTRALES, DE PLANIFICACIÓN, URBANIZACIÓN, PAVIMENTACIÓN,
PERITAJES OFICIALES Y POR LA AUTORIZACIÓN DE FRACCIONAMIENTOS
POR LA PRESTACIÓN DE SERVICIOS CATASTRALES

Artículo 17.- Los derechos por la prestación de los servicios catastrales son:

I. Servicios catastrales:

A) Revisión, cálculo, aprobación y registro sobre planos de predios:

- 1.- Urbanos y suburbanos, sobre el valor catastral, 1 al millar;
- 2.- Rústicos, cuyo valor no exceda de cinco Unidades de Medida y Actualización (UMA), 2.5% de una Unidad de Medida y Actualización (UMA); y,
- 3.- Rústicos, cuyo valor catastral sea superior a cinco Unidades de Medida y Actualización (UMA)s, pagarán la cuota del numeral anterior y sobre el excedente de dicho valor el 1.5%.

B) Revisión, cálculo, aprobación y registro de manifiestos de propiedad, 1 Unidad de Medida y Actualización (UMA).

II. Certificaciones catastrales:

A) La certificación de registro sobre planos de predios proporcionados por los contribuyentes, 1 Unidad de Medida y Actualización (UMA); y,

B) La certificación de valores catastrales, de superficies catastrales, de nombre del propietario, poseedor o detentador de un predio, de colindancias y dimensiones, de inexistencia de registro a nombre del solicitante y, en general, de manifiestos o datos de los mismos que obren en los archivos, 1 Unidad de Medida y Actualización (UMA).

III. Avalúos periciales:

A) Sobre el valor de los mismos, 2 al millar.

IV. Servicios topográficos:

A) Deslinde de predios urbanos, por metro cuadrado, el 1% de una Unidad de Medida y Actualización (UMA);

B) Deslinde de predios suburbanos y rústicos, por hectárea:

- 1.- Terrenos planos desmontados, 10% de una Unidad de Medida y Actualización (UMA);
- 2.- Terrenos planos con monte, 20% de una Unidad de Medida y Actualización (UMA);
- 3.- Terrenos con accidentes topográficos desmontados, 30% de una Unidad de Medida y Actualización (UMA);
- 4.- Terrenos con accidentes topográficos con monte, 40% de una Unidad de Medida y Actualización (UMA); y,
- 5.- Terrenos accidentados, 50% de una Unidad de Medida y Actualización (UMA).

C) Para los dos incisos anteriores, cualquiera que sea la superficie del predio, el importe de los derechos no podrá ser inferior a 5 Unidades de Medida y Actualización (UMA)s;

D) Dibujo de planos topográficos urbanos, escalas hasta 1:500:

- 1.- Tamaño del plano hasta de 30 x 30 centímetros, 5 Unidades de Medida y Actualización (UMA); y,
- 2.- Sobre el excedente del tamaño anterior, por decímetro cuadrado o fracción, 5 al millar de una Unidad de Medida y Actualización (UMA).

E) Dibujo de planos topográficos suburbanos y rústicos, escalas mayor a 1:500:

- 1.- Polígono de hasta seis vértices, 5 Unidades de Medida y Actualización (UMA)s;
- 2.- Por cada vértice adicional, 20 al millar de una Unidad de Medida y Actualización (UMA); y,
- 3.- Planos que excedan de 50 x 50 centímetros sobre los incisos anteriores, causarán derechos por cada decímetro cuadrado adicional o fracción, 10 al millar de una Unidad de Medida y Actualización (UMA).

F) Localización y ubicación del predio, 1 Unidad de Medida y Actualización (UMA).

V. Servicios de copiado:

A) Copias heliográficas de planos que obren en los archivos:

- 1.- Hasta de 30 x 30 centímetros, 2 Unidades de Medida y Actualización (UMA); y,
- 2.- En tamaños mayores, por cada decímetro cuadrado adicional o fracción, 1 al millar de una Unidad de Medida y Actualización (UMA).

B) Copias fotostáticas de planos o manifiestos que obren en los archivos, hasta tamaño oficio, 20% de una Unidad de Medida y Actualización (UMA).

POR LOS SERVICIOS DE PLANIFICACIÓN, URBANIZACIÓN Y PAVIMENTACIÓN

Artículo 18.- Los derechos por los servicios de planificación, urbanización y pavimentación, se causarán conforme a lo siguiente:

I. Por la asignación o certificación del número oficial para casas o edificios, 1 Unidad de Medida y Actualización (UMA);

II. Por licencia de uso o cambio de uso del suelo, hasta 10 Unidades de Medida y Actualización (UMA);

III. Por el estudio y la aprobación de planos para la expedición de licencias de construcción o edificación, por cada metro cuadrado o fracción, en cada planta o piso:

A) Destinado a casa habitación:

1.- Hasta 40 metros cuadrados \$ 4.00

2.- Más de 40.01 y hasta 100 metros cuadrados \$ 5.00

3.- De 100.01 metros cuadrados en adelante \$ 7.50

B) Destinados a otros usos: \$ 5.50

IV. Por licencia o autorización de construcción o edificación, por cada metro cuadrado o fracción, 5% de una Unidad de Medida y Actualización (UMA);

V. Por licencia o autorización de uso o cambio del uso de la construcción o edificación, 5 Unidades de Medida y Actualización (UMA);

VI. Por licencia de remodelación, 2.5 Unidades de Medida y Actualización (UMA);

VII. Por licencia para demolición de obras, 2.5 Unidades de Medida y Actualización (UMA);

VIII. Por dictamen de factibilidad de uso del suelo, 10 Unidades de Medida y Actualización (UMA)s;

IX. Por revisión de proyectos de nueva construcción o edificación, o modificación, 10 Unidades de Medida y Actualización (UMA);

X. Por la autorización de subdivisión de predios con superficie menor a 10,000 metros cuadrados y que no requiera del trazo de vías públicas, 3% de una Unidad de Medida y Actualización (UMA), por metro cuadrado o fracción de la superficie total;

XI. Por la autorización de fusión de predios, 3% de una Unidad de Medida y Actualización (UMA), por metro cuadrado o fracción de la superficie total;

XII. Por la autorización de relotificación de predios, 3% de una Unidad de Medida y Actualización (UMA), por metro cuadrado o fracción de la superficie total;

XIII. Por la licencia para la explotación de bancos de materiales para construcción, 10% de una Unidad de Medida y Actualización (UMA), por metro cúbico;

XIV. Por permiso de rotura:

a) De piso, vía pública en lugar no pavimentado, 50% de una Unidad de Medida y Actualización (UMA), por metro cuadrado o fracción;

b) De calles revestidas de grava conformada, una Unidad de Medida y Actualización (UMA), por metro cuadrado o fracción;

c) De concreto hidráulico o asfáltico, 2.5 Unidades de Medida y Actualización (UMA), por metro cuadrado o fracción; y,

d) De guarniciones y banquetas de concreto, una Unidad de Medida y Actualización (UMA), por metro cuadrado o fracción.

Los pavimentos de las calles o banquetas no podrán romperse sin previa autorización o requisición que señale la Presidencia Municipal. El Ayuntamiento exigirá la reposición en todos los casos de rotura con las especificaciones y materiales originales utilizados.

XV. Por permiso temporal para utilización de la vía pública:

a) Andamios y tapias por ejecución de construcción y remodelación, 25% de una Unidad de Medida y Actualización (UMA), diario, por metro cuadrado o fracción; y,

b) Por escombro o materiales de construcción, 50% de una Unidad de Medida y Actualización (UMA), diario, por metro cúbico o fracción.

XVI. Por licencia para la ubicación de escombreras o depósito de residuos de construcciones, 10 Unidades de Medida y Actualización (UMA);

XVII. Por alineamiento de predios urbanos o suburbanos, por cada 10 metros lineales, \$ 33.00;

XVIII. Por deslinde de predios urbanos o suburbanos, 15 % de una Unidad de Medida y Actualización (UMA), cada metro lineal o fracción del perímetro;

XIX Por la expedición de licencias de construcción o edificación para antenas de telefonía celular, por cada una 1,138 Unidad de Medida y Actualización (UMA); y,

XX. Por la expedición de licencias de construcción o edificación para antenas de radiocomunicación privadas, por cada 30 metros lineales, 7.5 Unidades de Medida y Actualización (UMA).

Artículo 19.- Por peritajes oficiales se causarán 2 Unidades de Medida y Actualización (UMA). No causarán estos derechos los estudios y aprobaciones de planos para construcción de una sola planta que no exceda de 6.00 metros cuadrados.

POR SERVICIOS EN MATERIA DE FRACCIONAMIENTOS

Artículo 20.- Los derechos por la autorización de fraccionamientos, se causarán conforme a lo siguiente:

I. Por el dictamen de factibilidad de uso del suelo y lineamientos urbanísticos, 50 Unidades de Medida y Actualización (UMA).

II. Por el dictamen del proyecto ejecutivo, \$ 0.75 por metro cuadrado o fracción del área vendible; y,

III. Por la constancia de terminación de obras y liberación de garantías, \$ 0.75 por metro cuadrado o fracción del área vendible.

SECCIÓN CUARTA POR LOS SERVICIOS DE PANTEONES

Artículo 21.- Los derechos por el otorgamiento de la concesión de panteones se causarán \$ 135.00 por lote disponible para las inhumaciones.

Artículo 22.- Los derechos por servicio de panteones se causarán conforme a las siguientes tarifas:

I. Inhumación, \$ 30.00

II. Exhumación, \$ 75.00

III. Traslados dentro del Estado, \$ 75.00

IV. Traslados fuera del Estado, \$ 100.00

V. Ruptura, \$ 30.00

VI. Limpieza anual, \$ 20.00

VII. Construcción de monumentos, \$ 30.00

SECCIÓN QUINTA POR LOS SERVICIOS DE RASTRO

Artículo 23.- Los derechos por servicio de rastro se causarán conforme a lo siguiente:

I. Ganado Vacuno, por cabeza, \$ 25.00

II. Ganado Porcino, por cabeza, \$ 15.00

SECCIÓN SEXTA PROVENIENTES DE ESTACIONAMIENTO DE VEHÍCULOS EN LA VÍA PÚBLICA

Artículo 24.- Los derechos por estacionamiento de vehículos en la vía pública, se causarán en la forma siguiente:

I. Cuando se instalen relojes de estacionamiento, \$ 2.00 por cada hora o fracción, o \$ 5.00 por tres horas;

II. Por el permiso de estacionamiento para vehículos de alquiler, en la vía pública, cuota mensual de \$ 44.00;

III. En los estacionamientos propiedad municipal se cobrará por su uso 20% de una Unidad de Medida y Actualización (UMA), por hora o fracción, y una Unidad de Medida y Actualización (UMA) por día;

Las infracciones que se apliquen por no hacer el pago respectivo en el apartado que corresponda, se sancionarán como sigue:

a) Cuando la infracción se pague dentro de las 24 horas, multa de \$ 10.00;

b) Cuando la infracción se pague después de 24 horas y antes de 72 horas, multa de \$ 20.00; y,

c) Si se cubre después de las 72 horas, multa de \$ 40.00

SECCIÓN SÉPTIMA POR LOS SERVICIOS DE TRÁNSITO Y VIALIDAD

Artículo 25.- Los derechos por servicio de grúa y/o arrastre que se presenten como consecuencia de la comisión de infracciones al Reglamento de Tránsito y Transporte del Estado, por cada vehículo, causarán 5 Unidades de Medida y Actualización (UMA);

Por el servicio de almacenaje, en terrenos municipales, de cualquier tipo de vehículo se pagará, por cada día, 1 Unidad de Medida y Actualización (UMA).

Artículo 26.- Los derechos por licencias, permisos o autorizaciones para la colocación de anuncios y carteles o la realización de publicidad, excepto los que se realicen por medio de televisión, radio, periódicos y revistas, pagarán una cuota anual de acuerdo a la clasificación siguiente:

I. Dimensiones hasta 0.5 metros cuadrados, 6.25 Unidades de Medida y Actualización (UMA);

II. Dimensiones de más de 0.5 metros cuadrados y hasta 1.8 metros cuadrados, 22.5 Unidades de Medida y Actualización (UMA);

III. Dimensiones de más de 1.8 metros cuadrados y hasta 4.00 metros cuadrados, 50 Unidades de Medida y Actualización (UMA);

IV. Dimensiones de más de 4.00 metros cuadrados y hasta 8.00 metros cuadrados, 100 Unidades de Medida y Actualización (UMA); y,

V. Dimensiones de más de 8.00 metros cuadrados, 187.5 Unidades de Medida y Actualización (UMA)s.

Artículo 27.- Las personas físicas o morales propietarias o poseedoras de predios, construidos o no, ubicados en las zonas urbanas del Municipio, están obligadas a contribuir para el sostenimiento del servicio de alumbrado público en la forma y términos que se establecen en esta ley.

La Tesorería Municipal determinará el crédito fiscal que corresponda a cada contribuyente, recaudará la contribución y aplicará, en su caso, el procedimiento administrativo de ejecución, para hacerla efectiva.

El costo total del servicio de alumbrado público se distribuirá entre los propietarios y poseedores de los predios urbanos en la forma que se señala en este artículo. En caso de arrendamiento, el arrendador podrá trasladar al arrendatario el importe de esta contribución que haya pagado.

Para efectos de esta contribución se entenderá por costo total del servicio el que resulte de sumar los costos de energía eléctrica destinados a la prestación del servicio de alumbrado público, la instalación y reposición de lámparas, al mantenimiento de líneas eléctricas y postes y los sueldos del personal encargado de las tareas inherentes a la prestación del servicio, del año inmediato anterior, de conformidad con lo asentado en la cuenta pública respectiva.

La determinación del crédito fiscal de cada contribuyente, se calculará multiplicando los metros de frente a la vía pública de cada predio, por el coeficiente que resulte de dividir el costo total del servicio entre el total de metros de frente a la vía pública de todos los predios.

Para este efecto, la autoridad podrá considerar la información catastral que obra en sus archivos.

El Ayuntamiento revisará y, en su caso, aprobará la determinación del coeficiente mencionado.

Los derechos a que se refiere este artículo, se causarán en forma anual y se pagarán bimestralmente durante los primeros quince días de los meses de febrero, abril, junio, agosto, octubre y diciembre, en la Tesorería Municipal o en las instituciones, organismos públicos o privados que ésta autorice.

Esta contribución podrá cubrirse en forma anual durante el primer bimestre, en cuyo caso se aplicará un descuento del 10%.

SECCIÓN OCTAVA POR LOS SERVICIOS DE LIMPIEZA, RECOLECCIÓN Y RECEPCIÓN DE RESIDUOS SÓLIDOS NO TÓXICOS

Artículo 28.- Por el servicio de limpieza de predios urbanos baldíos, se causará hasta \$ 4.00 por metro cuadrado.

Para que sea procedente el cobro anterior, primeramente deberá notificarse al propietario o encargado del predio, al que se le concederá un término de 5 días hábiles para que comparezca ante la autoridad municipal que ordenó la notificación o para que lo limpie por su cuenta, de no asistir a la cita o no realizar la limpieza, se procederá a efectuar el servicio por el personal del Ayuntamiento y aplicarse el cobro antes citado.

SECCIÓN NOVENA LIMPIEZA DE PREDIOS BALDIOS

Artículo 29.- Por el servicio de limpieza de predios urbanos baldíos, se causará hasta \$ 4.00 por metro cuadrado.

Para que sea procedente el cobro anterior, primeramente deberá notificarse al propietario o encargado del predio, al que se le concederá un término de 5 días hábiles para que comparezca ante la autoridad municipal que ordenó la notificación o para que lo limpie por su cuenta, de no asistir a la cita o no realizar la limpieza, se procederá a efectuar el servicio por el personal del Ayuntamiento y aplicarse el cobro antes citado.

SECCIÓN DÉCIMA DE COOPERACION PARA LA EJECUCION DE OBRAS DE INTERÉS PÚBLICO

Artículo 30.- Los derechos de cooperación para la ejecución de obras de interés público se causarán por:

I. Instalación de alumbrado público;

II. Pavimentación, adoquinado, empedrado, revestimiento de calles o rehabilitación de las mismas;

III. Construcción de guarniciones y banquetas;

IV. Instalación de obras de agua y drenaje, sanitario y pluvial, mejoramiento o reestructuración de las ya existentes; y,

V. En general, por obras de embellecimiento, saneamiento o cualquiera de otras semejantes a las enunciadas en el presente artículo.

Artículo 31.- Los derechos mencionados en el artículo anterior se causarán y se pagarán en los términos del Decreto número 406, publicado en el Periódico Oficial del 28 de diciembre de 1977. En cada caso se elaborará un estudio técnico general para determinar el valor de la obra y la base para su distribución entre los beneficiados.

**CAPÍTULO V
DE LOS PRODUCTOS
SECCIÓN PRIMERA
PRODUCTOS DE TIPO CORRIENTE**

Artículo 32.- Los productos que perciba el Municipio por la explotación, enajenación, gravamen, arrendamiento o usufructo de los bienes que constituyen su patrimonio, serán los siguientes:

- I. Venta de sus bienes muebles e inmuebles;
- II. Arrendamiento de mercados, plazas, sitios públicos o de cualesquiera otros bienes; y,
- III. Venta de plantas de jardines y de materiales aprovechables para el servicio de limpieza.

**CAPÍTULO VI
DE LOS APROVECHAMIENTOS
SECCIÓN PRIMERA
APROVECHAMIENTOS DE TIPO CORRIENTE**

Artículo 33.- Los ingresos del Municipio por concepto de aprovechamientos serán:

- I. Donativos;
- II. Reintegros, de acuerdo con los contratos o convenios que celebre el Ayuntamiento; y,
- III. Reintegros con cargo al fisco del Estado o de otros Municipios.

**CAPÍTULO VII
PARTICIPACIONES Y APORTACIONES
SECCIÓN PRIMERA
PARTICIPACIONES**

Artículo 34.- El Municipio percibirá las participaciones que determinen las leyes del Estado, así como los convenios federales respectivos.

**SECCIÓN SEGUNDA
APORTACIONES**

Artículo 35.- El Municipio percibirá recursos de los Fondos de Aportaciones Federales para la Infraestructura Social Municipal y, para el Fortalecimiento de los Municipios, conforme a lo que establece el Capítulo V de la Ley de Coordinación Fiscal y el Ramo 33 del Presupuesto de Egresos de la Federación.

**CAPÍTULO VIII
DE LAS APORTACIONES, INCENTIVOS Y REASIGNACIONES DE RECURSOS FEDERALES**

Artículo 36.- Los ingresos municipales por concepto de aportaciones, incentivos y reasignaciones de recursos federales serán:

- I. Aportaciones federales que le correspondan conforme a lo dispuesto en la Ley Federal de Coordinación Fiscal;
- II. Incentivos, los ingresos que le correspondan al Municipio por colaborar administrativamente con las autoridades fiscales federales; y,
- III. Reasignaciones del gasto derivadas del Presupuesto de Egresos de la Federación que se determinen por convenios o acuerdos.

**CAPÍTULO IX
DE LOS FINANCIAMIENTOS**

Artículo 37.- Los financiamientos son los créditos que celebre el Ayuntamiento en los términos de la legislación vigente.

**CAPÍTULO X
OTROS INGRESOS**

Artículo 38.- Los otros ingresos serán los que conforme a las disposiciones legales, convenios y acuerdos le correspondan.

CAPÍTULO XI
DE LA EFICIENCIA RECAUDATORIA
SECCIÓN ÚNICA
INDICADORES DEL DESEMPEÑO

Artículo 39.- En cumplimiento al Punto de Acuerdo No. LXII-7 expedido por el H. Congreso del Estado, publicado en el Periódico Oficial del Estado número 123, de fecha 13 de octubre del 2016, se adoptan de manera enunciativa más no limitativa, los siguientes Indicadores de Desempeño que se describen a continuación:

1.- Ingresos propios.

Se entiende por “ingresos propios” las contribuciones que recauda el Municipio, que son potestad y competencia tributaria municipal (impuestos, derechos, productos, aprovechamientos, contribuciones por mejoras). Este indicador representa la proporción de ingresos propios con respecto al ingreso total y su resultado nos ofrece información con respecto a la capacidad recaudatoria del Municipio.

Fórmula:

$$\text{Ingresos propios} = (\text{Ingresos propios} / \text{Ingreso total}) * 100.$$

2.- Eficiencia recaudatoria del impuesto predial.

Este indicador constituye la eficiencia desempeñada por el Municipio en la recaudación obtenida del impuesto predial. Se obtiene al relacionar la recaudación obtenida del impuesto predial con respecto a la facturación emitida (importe esperado o expectativa de cobro).

Fórmula:

$$\text{Eficiencia recaudatoria del impuesto predial} = (\text{Recaudación del Impuesto Predial} / \text{Facturación total del Impuesto predial}) * 100.$$

3.- Eficiencia en el cobro de cuentas por cobrar por impuesto predial.

Este indicador mide la eficacia en el cobro del impuesto predial, según el cobro del rezago en el impuesto predial.

Fórmula:

$$\text{Eficiencia en el cobro de cuentas por cobrar por impuesto predial} = (\text{Rezago cobrado por Impuesto Predial} / \text{Rezago total de impuesto predial}) * 100.$$

4.- Eficacia en el cobro de claves catastrales por cobrar por impuesto predial.

Este indicador mide la eficacia en el cobro de las claves catastrales por cobrar por impuesto predial, según el cobro de las claves catastrales en rezago de impuesto predial.

Fórmula:

$$\text{Eficacia en el cobro de claves catastrales por cobrar por impuesto predial} = (\text{Claves catastrales en rezago cobrado por Impuesto Predial} / \text{Claves catastrales totales en rezago por impuesto predial}) * 100.$$

5.- Eficacia en ingresos fiscales.

Este indicador mide la eficacia en la capacidad de presupuestar los ingresos municipales.

Fórmula:

$$\text{Eficacia en ingresos fiscales} = (\text{Ingresos recaudados} / \text{Ingresos presupuestados}).$$

6.-Ingresos propios per cápita.

Este indicador muestra el promedio anual de contribución por cada habitante del municipio de ingresos propios. Es decir, es la aportación o contribución en promedio por cada habitante durante un ejercicio fiscal.

Fórmula:

$$\text{Ingresos propios per cápita} = (\text{Ingresos propios} / \text{Habitantes del municipio}).$$

7.- Ingresos propios por habitante diferentes al predial.

Este indicador muestra la capacidad generada por el municipio por el cobro de derechos.

Fórmula:

$$\text{Ingresos propios por habitante diferentes al predial} = (\text{Ingresos totales} - \text{ingresos por predial} / \text{número de habitantes}).$$

8.- Dependencia fiscal.

Este indicador mide la dependencia de los ingresos propios que recauda el municipio en relación con los recursos federales que se reciben del Presupuesto de Egresos de la Federación.

Fórmula:

$$\text{Dependencia fiscal} = (\text{ingresos propios} / \text{ingresos provenientes de la Federación}) * 100.$$

La información estadística que se obtenga con los datos a que se refiere el presente artículo, sean de periodicidad mensual, trimestral y anual, son objeto de difusión pública en la página de Internet del Municipio y le son aplicables las disposiciones que sobre De las Sanciones y, De las Responsabilidades, determinan la Ley General de Contabilidad Gubernamental, y la Ley de Transparencia y Acceso a la Información Pública del Estado de Tamaulipas.

CAPÍTULO XII LEY DE DISCIPLINA FINANCIERA

Artículo 40.- Las iniciativas de las Leyes de Ingresos de las Entidades Federativas se deberán elaborar conforme a lo establecido en la legislación local aplicable, en la Ley General de Contabilidad Gubernamental y las normas que para tal efecto emita el Consejo Nacional de Armonización Contable, con base en objetivos, parámetros cuantificables e indicadores del desempeño; deberán ser congruentes con los planes estatales de desarrollo, derivado de lo anterior alineados al Plan Estatal de Desarrollo 2016-2022 y para dar cumplimiento al artículo 5 y 18 de la Ley de Disciplina Financiera de las Entidades Federativas y los Municipios se presenta lo siguiente:

I. Objetivos anuales, estrategias y metas;

II. Proyecciones de finanzas públicas, considerando las premisas empleadas en los Criterios Generales de Política Económica. Las proyecciones se realizarán con base en los formatos que emita el Consejo Nacional de Armonización Contable y abarcarán un periodo de cinco años en adición al ejercicio fiscal en cuestión, las que se revisarán y, en su caso, se adecuarán anualmente en los ejercicios subsecuentes;

III. Descripción de los riesgos relevantes para las finanzas públicas, incluyendo los montos de Deuda Contingente, acompañados de propuestas de acción para enfrentarlos;

IV. Los resultados de las finanzas públicas que abarquen un periodo de los cinco últimos años y el ejercicio fiscal en cuestión, de acuerdo con los formatos que emita el Consejo Nacional de Armonización Contable para este fin, y

V. Un estudio actuarial de las pensiones de sus trabajadores, el cual como mínimo deberá actualizarse cada tres años.

SECCIÓN PRIMERA OBJETIVOS ANUALES, ESTRATEGIAS Y METAS

Artículo 41.- En cumplimiento al artículo 5 y 18 de la Ley de Disciplina Financiera de las Entidades Federativas y los Municipios se mencionan objetivos, estrategias y metas que se plantea para el ejercicio fiscal 2020.

1.- GOBIERNO DEMOCRÁTICO, CERTERO Y CONFIABLE.

OBJETIVO:

Respecto a la Legalidad y combate a la impunidad. Fortalecer el trabajo institucional del Gobierno Municipal, a través de un gobierno cercano a la población, de puertas abiertas, encaminado a encauzar la protección de los bienes e integridad física de los habitantes de Antigua Morelos, con instituciones de seguridad y procuración de justicia determinadas al cumplimiento de las leyes de manera transparente, sin distinciones y con respeto íntegro a las garantías constitucionales y derechos humanos Abonando con ello a un ambiente de paz y respeto a la legalidad y erradicación de la impunidad.

ESTRATEGIA

1.- Respeto a la legalidad y profesionalismo en el servicio público. Establecer y promover una cultura de respeto a la legalidad con base en la difusión, conocimiento, promoción, respeto y cumplimiento de nuestras leyes, a fin de abonar un clima de paz y estabilidad social, que fortalezcan la participación cívica, cultural y política de nuestra comunidad, en los actos de las personas y las entidades públicas.

METAS:

1.- Promover y difundir, entre los habitantes de Antigua Morelos, el conocimiento de los contenidos esenciales y finalidades de la legislación y de las instituciones públicas, privadas y de asistencia social responsables de su observancia.

2.- Promover e implementar la responsabilidad del estricto, cabal y oportuno cumplimiento de la ley por los servidores públicos, tanto en el ejercicio de su función pública como en el ámbito de su vida privada.

3.- Difundir y fomentar las competencias profesionales que fortalezcan el principio de la legalidad en la actuación de las instituciones del Ayuntamiento que provean a la resolución de conflictos y en su caso a la procuración de justicia.

4.- Difundir e Instrumentar procesos educativos y de formación cívica ciudadana orientados a la realización de los propósitos sociales de paz y armonía.

2. TRANSPARENCIA Y ACCESO A LA INFORMACIÓN PÚBLICA.

OBJETIVO

El reto es analizar a conciencia el ejercicio de todas las dependencias a fin de detectar aquellos procesos que puedan simplificarse y modernizarse, con este panorama, se tendrán que eliminar vicios

administrativos, duplicidad de funciones y reorientar los procesos actuales a las necesidades básicas de la sociedad, lo que generara una mejor transparencia municipal.

ESTRATEGIA.

Impulsar una Política de Transparencia y Honestidad en el ejercicio Público Municipal, con base en la implementación de una estrategia de fortalecimiento que incluya la participación de los sectores público, social y privado, así como la aplicación de instrumentos y mecanismos eficaces para la medición, seguimiento y evaluación de resultados; la difusión de la información gubernamental de carácter público garantizando a la ciudadanía el acceso a ella y la vigilancia del desempeño honesto de los servidores públicos.

METAS

- Impulsar una cultura de transparencia total cumpliendo con la Legislación Federal y Estatal en la materia, procurando facilitar el acceso a la Información Pública en la gestión Municipal.
- Ordenar y modernizar los archivos de trámite y de concentración del Gobierno Municipal, para localizar fácilmente los documentos que se requieran.
- Desarrollar un reglamento de archivos para el Gobierno Municipal, que regule la ordenación, custodia y disposición final de los documentos que se generan en las diferentes dependencias Municipales.
- Crear un centro de información Municipal con acceso a documentos oficiales e históricos para impulsar la generación de investigaciones en fuentes primarias de información.
- Garantizar la difusión de las acciones relativas a sesiones de Ayuntamiento, mediante la compilación de actas, así como su publicación y disposición para consulta.
- Desarrollar prácticas exitosas para cumplir con los estándares Nacionales e Internacionales de Gobiernos Locales en materia de Transparencia y Rendición de Cuentas.
- Desarrollar un programa de difusión de las Leyes y Reglamentos Municipales a los Servidores Públicos y la comunidad en general para impulsar su cumplimiento.
- Propiciar una mayor corresponsabilidad con los otros órdenes de gobierno para la consecución de una Política de Transparencia y Acceso a la Información Municipal.

3. ARMONIZACIÓN CONTABLE Y RENDICIÓN DE CUENTAS.

OBJETIVO

Ejercer un Gobierno Municipal eficiente, moderno y con amplia participación ciudadana, que otorgue un Servicio Público transparente, honesto y congruente con los requerimientos de la Población, capaz de ofrecer atención oportuna y de calidad, así como de emplear de manera responsable y efectiva los Recursos Públicos con un enfoque de racionalidad con mejora continua de los distintos procesos administrativos, ya que quienes sirven desde el Gobierno están obligados a promover el respeto a la Ley.

ESTRATEGIA.

Ejercer funciones y atribuciones con base en principios éticos de honestidad, de ejercicio profesional entregado al trabajo y de una plena convicción de participación en la función pública, esto sólo puede explicarse por los beneficios que sean capaces de generar en la Población.

METAS

- Desarrollar acciones orientadas a cumplir totalmente con la Legislación en materia de Transparencia y Acceso a la Información.
- Publicar un informe mensual sobre la situación Financiera del Municipio.
- Vigilar el cumplimiento de los Servidores Públicos Municipales en la presentación de su declaración patrimonial correspondiente.
- Promover entre la comunidad, la cultura del derecho a la Información Pública.
- Actualizar y poner a disposición pública, el inventario de bienes muebles e inmuebles Municipales.

4. HACIENDA PÚBLICA MUNICIPAL.

OBJETIVO

Este Gobierno, tiene como objetivo disminuir los gastos de operación de la Administración Pública Municipal, el reto entonces es analizar a conciencia el ejercicio de todas las dependencias a fin de detectar aquellos procesos que puedan simplificarse y modernizarse, con este panorama, se tendrán que eliminar vicios Administrativos, duplicidad de funciones y reorientar los procesos actuales a las necesidades básicas de la sociedad.

META

Promover la productividad, eficiencia y eficacia a través de sistemas de control y evaluación, así como implementar políticas que regulen y racionalicen el uso de los Recursos Públicos destinados al funcionamiento del aparato administrativo del Gobierno Municipal, mediante criterios de austeridad que eviten el dispendio y el uso ineficiente del gasto.

ESTRATEGIAS

- Definir y establecer límites en el uso de los Recursos Públicos para la operación y el desarrollo de las actividades de los Funcionarios Públicos, sin menoscabo en el desempeño de sus funciones básicas.
- Crear un programa de racionalidad, disciplina y eficiencia del gasto público de la Administración Municipal.
- Revisar la integración y solventación de observaciones de la Cuenta Pública.
- Implementar programas de capacitación y concientización, dirigidos al personal directivo; orientadas a implementar mecanismos de revisión y replanteamiento de las actividades administrativas y de los roles del personal a su cargo.
- Mantener el control presupuestal basado en las requisiciones de compra, así como los oficios de pago en donde se lleva el saldo disponible mensual y en el ejercicio informando a cada uno de los departamentos su disponibilidad presupuestal. 1.2.1.

5. INGRESOS PROPIOS

OBJETIVO

Una de las metas principales en esta administración, es de aumentar la recaudación de los contribuyentes, para que estas se reflejen en un mayor beneficio en lo que respecta a los Servicios Públicos hacia la ciudadanía.

META

Hacer una campaña de concientización en la ciudadanía utilizando los medios de comunicación y motivando con beneficios que se otorgaran por el pago oportuno de sus contribuciones y derechos hacia el Ayuntamiento.

ESTRATEGIAS

- Mejorar los mecanismos para facilitar al ciudadano el pago de derechos y contribuciones Municipales e incrementar los ingresos por este concepto.
- Revisar los diferentes conceptos de Ingresos Municipales y explorar mecanismos de control en beneficio de las Finanzas Públicas Municipales.
- Incrementar los ingresos del Municipio y optimizar el gasto corriente a fin de obtener un equilibrio en las Finanzas, que permitan mejorar las calificaciones crediticias otorgadas por las principales calificadoras.
- Mejorar los Ingresos Municipales por concepto de pago del impuesto predial con una política de solidaridad recíproca, aplicando descuentos a quienes pagan a tiempo, y ofreciendo alternativas para quienes no pueden pagar a tiempo lo realicen sin afectar su economía.
- Intensificar el uso de las tecnologías de la información para mejorar la eficiencia recaudatoria.
- Fortalecer las fuentes propias de recaudación tributaria e impulsar un Sistema de Participaciones Estatales y Federales más transparente.
- Aprovechar plenamente los recursos y Programas Federales y promover mayores Transferencias de Gasto Federalizado.
- Promover la implementación de Sistemas de Recaudación Móvil.

6. PARTICIPACIONES Y APORTACIONES FEDERALES

OBJETIVO

Considerando que la Ley de Coordinación Fiscal, nos permite mejorar los presupuestos que se otorgan a los Municipio basado en resultados cualitativos y cuantitativos, se deben de elaborar programas que beneficien a la comunidad, concentrándose en combatir el rezago social y económico de la misma.

META

Impulsar en el Municipio, la cultura del pago de impuestos tales como el predial, así como el pago de derechos como el agua, uso de suelo, licencias, autorizaciones, permisos, certificados, constancias, así como mantener contacto permanente con las instancias Federales a fin de estar actualizados en los requisitos necesarios para bajar recursos o gestionarlos en aras de combatir del rezago social y económico de las áreas marginadas o de mayor necesidad que tenemos en el Municipio.

ESTRATEGIAS

- Hacer campañas de concientización en la Población, para que paguen sus impuestos correspondientes.
- No hacer condonaciones de pago de impuestos como compromisos de campañas Políticas.
- Considerar permanentemente dar cumplimiento a la Ley de Transparencia del Estado de Tamaulipas en el sentido de manejar los recursos en forma sana, honesta y transparente.
- Llevar a cabo supervisiones permanentes a fin de verificar que las recaudaciones realizadas se destinen a las instancias correspondientes y no se les dé un manejo diferente al que son designados.

7. EGRESOS

OBJETIVO

Tener como observancia mantenerse dentro del Marco Legal que estipula la Ley de Ingresos que rige al Municipio, así como el Presupuesto de Egresos Municipal, considerando que el actuar de forma deshonesta originaría sanciones de tipo penal y económicas.

META

Destinar los recursos adecuadamente conforme a cada una de las partidas presupuestales existentes, teniendo como Visión principal el erradicar el rezago social y económico de la colectividad.

ESTRATEGIAS

- Desarrollar programas para garantizar un estricto control del gasto Público.
- Implementar un Plan de Inversión municipal en donde se evalúen los diferentes proyectos de inversión del Municipio, para mejorar el control del presupuesto autorizado.
- Intensificar el uso de sistemas electrónicos para mejorar el control y seguimiento del gasto corriente cuidando la congruencia entre la programación, presupuestación y el ejercicio del gasto.
- Comunicar oportunamente a todas las áreas de la Administración Pública Municipal las políticas de austeridad y control del gasto corriente a efecto de que éstas se cumplan en beneficio de las Finanzas Municipales.
- Mejorar las condiciones y tiempos de pago a los proveedores Municipales, convirtiendo al Gobierno Municipal en un cliente confiable y transparente, para evitar posibles actos de corrupción.
- Promover esfuerzos de ahorro y racionalidad en el gasto corriente y elevar la participación del gasto social y de inversión dentro de las Finanzas Públicas Municipales e incrementar los beneficios que éstos generan. * Implementar la creación de controles estratégicos para la eficiente programación y presupuestación del ejercicio del gasto Público.

8. DEUDA PÚBLICA**OBJETIVO**

Uno de los principales objetivos de esta Administración, es conservar las Finanzas Públicas, sanas, evitando al máximo compromisos que conlleven al endeudamiento de los recursos en sus tres instancias.

META

Se llevarán a cabo medidas estrictas de control en cada uno de los departamentos y áreas de la Administración, con la finalidad de evitar el endeudamiento público, así mismo, cada una de las secretarías del Ayuntamiento, informarán en forma periódica, la situación que guarda los aspectos contables de su responsabilidad.

ESTRATEGIAS

- Mejorar las condiciones de la deuda del Municipio, reestructurando a mejores plazos y costos financieros los compromisos adquiridos, que se llegaren en su caso a tener.
- Monitorear el gasto operativo ejercido en las diferentes dependencias, vigilando en particular, el comportamiento de cuentas clave para evitar sobregiros presupuestales.
- Administrar de forma responsable la deuda Pública para consolidar la estabilidad económica y reducir el costo Financiero.

9. GESTIÓN DE RECURSOS ESTATALES Y FEDERALES.**OBJETIVO**

Se tendrá presente que estas gestiones estarán encaminadas indiscutiblemente a propiciar el Desarrollo Institucional y del Municipio, teniendo presentes los ejes rectores a que nos circunscriben el Plan de Desarrollo Estatal.

METAS

Realizar acciones relativas al diseño para la gestión de recursos, con base a los objetivos y programas del presente Plan de Desarrollo.

ESTRATEGIAS

- Realizar el Manual de Procedimientos de la Administración Pública Municipal.
- Aplicar los programas y proyectos establecidos en el presente Plan Municipal.
- Actuar de acuerdo a la organización de las Secretarías y organismos de acuerdo a sus funciones actuales.
- Realizar el Manual de Organización de la Administración Pública Municipal encaminado a obtener mejores recursos Estatales y Federales.
- Establecer un mecanismo de coordinación con las instancias Gubernamentales de los tres niveles de Gobierno.
- Cumplir con los lineamientos establecidos en las diferentes gestiones, por la Auditoría Superior del Estado de Tamaulipas.

10. PLANEACIÓN Y CONTROL INTERNO.

OBJETIVO

Que cada una de las áreas, cuente con las suficientes herramientas con la finalidad de normar su procedimiento operativo y administrativo, así como llevar un estricto control de las actividades realizadas en bien de la comunidad. Consolidar un Gobierno Municipal con sentido Público, que garantice la operación y funcionamiento pleno del Sistema Municipal de Planeación, para promover que se constituya en el eje de la acción de Gobierno y en el medio más eficaz de participación ciudadana; un Gobierno que observe y garantice que la Administración Pública Municipal se sujete al cumplimiento de los objetivos de la Planeación Municipal y sus programas derivados, para promover de manera efectiva el desarrollo político, económico, productivo y social, y mejorar las condiciones de vida de las familias de Antigua Morelos Tamaulipas.

METAS

Cada una de las áreas de esta Administración, deberá sujetarse a los lineamientos, a fin de estar en condiciones de cumplir con lo planeado para el periodo 2018-2021, así como contemplar indicadores suficientes, que determinan resultados en el cumplimiento de nuestros objetivos.

ESTRATEGIAS

- Fomentar la Planeación como el medio para unir los esfuerzos del Gobierno y la sociedad en la promoción del desarrollo del Municipio.
- Promover una cultura de la Planeación en la Administración Pública Municipal y en la Sociedad.
- Impulsar la participación de los sectores social y privado en la Planeación del Desarrollo Municipal.
- Fortalecer los mecanismos de comunicación y participación entre la Sociedad Civil y el Gobierno a fin de garantizar que las políticas Gubernamentales cuenten con sentido Público.
- Promover la participación ciudadana en los foros Municipales para la elaboración del Plan Municipal de Desarrollo y de alguna otra consulta.
- Promover la Vinculación Interinstitucional de las dependencias que integran el Gobierno Municipal a fin de poder evaluar y dar seguimiento a las acciones de Gobierno con base a los objetivos que señale el Plan Municipal de Desarrollo.
- Consultar a la Sociedad respecto de sus principales requerimientos en materia de obras, servicios públicos y con relación a los Reglamentos Municipales.
- Reunir las demandas del municipio, jerarquizarlas en planes, programas de gobierno de acuerdo al mayor beneficio social y al presupuesto del mismo.
- Contar con un área que se encargue de la Planeación y Elaboración de Programas Municipales, que den un derrotero definido a los proyectos por ejecutar.
- La Contraloría Municipal, actúe en forma eficiente para encaminar adecuadamente a los trabajos, que, por algún motivo, no se les dé seguimiento.
- Apegarse cabalmente a los planes elaborados, en esta administración, teniendo la flexibilidad de no sujetarse a ellos, solamente cuando se tenga la oportunidad de mejorar lo estimado.

11. CAPACITACIÓN Y PROFESIONALIZACIÓN**OBJETIVO**

Elevar la calidad de los servicios que se presentan a la Población y mejorar la atención a la ciudadanía, fundamentados con una vocación de servicio ético y profesional de los Servidores Públicos, así como operar un modelo, para mantener programas de capacitación y desarrollo del personal que contribuyan a lograr objetivos.

METAS

Lograr un Gobierno Municipal que actúe renovadamente con valores y principios éticos, que entienda y atienda a la Población, haciendo eficientes los recursos que se le han confiado. Como ya se demostró, desarrollamos nuestro trabajo dentro del marco legal que nos compete pero yendo más allá, impulsados por los valores humanos.

ESTRATEGIAS

- Apegarse a las disposiciones emanadas del Código Municipal para el Estado de Tamaulipas con respecto a las funciones, atribuciones y profesionalización de los Servidores Públicos del Ayuntamiento.
- Aplicar eficientemente en la función pública los conocimientos adquiridos en las capacitaciones que proporciona el Gobierno del Estado a los Municipios.
- Implementar dentro de la Administración Pública Municipal, programas que motiven la superación personal de los Servidores Públicos, compatible con el área donde se desempeña.

12. TECNOLOGÍAS DE LA INFORMACIÓN**OBJETIVO**

Los adelantos tecnológicos de la actualidad, requieren que tengamos como objetivo, mantenernos actualizados en cada una de las novedades en esta ámbito, constituir un Gobierno Municipal moderno,

eficiente y con servicios de calidad, aprovechando al máximo el uso de las tecnologías de información y de comunicaciones en el funcionamiento de las dependencias de la Administración Pública Municipal, para agilizar los trámites que realizan los ciudadanos y elevar la calidad de los servicios Gubernamentales.

ESTRATEGIAS

- Facilitar los trámites y servicios Municipales, promoviendo el uso de los avances tecnológicos.
- Desarrollar análisis de procesos en las dependencias Municipales para identificar áreas de oportunidad, simplificar trámites y transparentar procedimientos para elevar los niveles de satisfacción ciudadana.
- Intensificar el uso de los avances en tecnologías de información y comunicación para simplificar los trámites y servicios que ofrece el Municipio a través de internet.
- Mejorar los mecanismos de atención y seguimiento a las solicitudes del ciudadano, mediante un sistema de captura y monitoreo de respuestas a los planteamientos de los mismos.
- Promover el acercamiento de los trámites y servicios Municipales a los ciudadanos.
- Desarrollar una Planeación Estratégica en la descentralización de programas, trámites y servicios Municipales, en beneficio de todos los sectores del Municipio.
- Promover el uso de los centros de atención ciudadana para facilitar la realización de trámites y servicios en estos lugares.
- Mejorar los sistemas de información que permiten monitorear la evaluación y seguimiento de la gestión Municipal.
- Implementar una base de información estratégica, con indicadores operativos para monitorear permanentemente los programas y su impacto para el cumplimiento del Plan Municipal de Desarrollo.
- Impulsar la creación un sistema Municipal de información que permita correlacionar bases de datos de distintas áreas para mejorar la toma de decisiones en la Administración Pública y brinde datos oportunos para el desarrollo de informes.
- Intensificar programas de mejora continua en todas las dependencias Municipales para cumplir con estándares de calidad que permitan medir el desarrollo de las áreas estratégicas.
- Recibir, administrar y atender eficientemente, las solicitudes de los ciudadanos mediante un sistema de atención ciudadana.
- Uso intensivo de redes de intranet Gubernamental e internet, para mantenerla integrada la actividad del sector público en todas las dependencias Municipales.
- Se debe llevar a cabo una capacitación constante y permanente de los Servidores Públicos en lo que respecta a la tecnología de la información.
- Aprovechar la cobertura de internet en el Municipio para implementar cursos en línea, que permitan la eficiencia de los trabajadores del Ayuntamiento, en beneficio de la Población.
- Emplear la capacitación que el Gobierno del Estado otorga a los Municipios en materia de adelantos tecnológicos.
- Explotar la capacidad de los Servidores Públicos que ya cuentan con una preparación profesional en la materia, implementando cursos periódicos, que permitan estar actualizados para el cumplimiento de sus labores.

13. EMPLEO

OBJETIVO

Considerando que el empleo es un indicador del bienestar de la Población, la generación de empleo será un importante compromiso del Gobierno Municipal. Crear, mantener y ampliar la infraestructura que propicie un proceso de crecimiento estable Municipal con base en proyectos programas y planes integrales que contemplen la activación de la economía y la productividad en un corto, mediano y largo plazo.

METAS

Junto con nuestro Gobierno Estatal tenemos como objeto establecer las bases para fomentar e incentivar la inversión y la generación de actividad económica del Municipio; la generación de empleos estables y de alto valor agregado en el Municipio, así como fortalecer y consolidar un ambiente de competitividad que propicie el Desarrollo Económico y el bienestar social de los habitantes de Antigua Morelos.

ESTRATEGIAS

- Crear o restablecer el financiamiento privado para la generación de empleos temporales o de planta.
- Recuperación del crecimiento económico, con la generalización de empleo temporal.
- Iniciativas emprendedoras para micro empresas y pequeños productores.
- Apostar al sector turismo con proyectos eco turístico.
- Desarrollo del campo para mejorar productividad.
- Fortalecer los vínculos con los sectores productivos y organizaciones empresariales.

- Consolidar la relación entre el sector productivo, las Instituciones Educativas, la Sociedad Civil Organizada y los diferentes niveles de Gobierno.

14. INDUSTRIA, COMERCIO Y SERVICIOS

OBJETIVO

Apoyar proyectos productivos de la Población que vive en condiciones de pobreza, incorporando en ellos el desarrollo de capacidades humanas y técnicas como elementos sustentabilidad económica y ambiental. Para promover su sustentabilidad económica y ambiental.

METAS

Con la industrialización se podrá lograr, directa o indirectamente, una variedad de objetivos sociales; como, por ejemplo, la creación de puestos de trabajo, la eliminación en un porcentaje de la pobreza, el acceso a una mejor educación y salud.

ESTRATEGIAS

- Apostar al desarrollo industrial como un factor benéfico del Desarrollo Social y Económico.
- Elaboración, gestión y seguimiento de Proyectos.
- Gestión, proyectos y regulación en su caso, para los distintos bancos de material que existen en el Municipio.
- Gestionar infraestructura Estatal, Nacional e Internacional para un mejor desarrollo y crecimiento económico.

15. COMERCIO Y ABASTO MUNICIPAL

OBJETIVO

El comercio y abasto Municipal integran un sector estratégico para la economía local que permite agilizar el intercambio de bienes, servicios y propiciar la generación de ingresos entre la Población, asimismo, es factor decisivo para impulsar el crecimiento económico y desarrollar el mercado interno. Este sector se encuentra ampliamente relacionado con el estilo de vida del Municipio y evoluciona a la par del Desarrollo Urbano y la infraestructura productiva, fortaleciéndose a través de la innovación y la comercialización de bienes de calidad, generando una mejor oferta comercial para un mercado que demanda ser más amplio y sofisticado.

METAS

Gestionar el impulso al comercio local y regional buscando una mayor captación de la inversión a través de la instalación de fuentes importantes para la generación de empleos directos e indirectos, que permita mejorar la calidad de vida de los habitantes del Municipio.

ESTRATEGIAS

- Promover la actualización de los padrones comerciales para conocer el impacto de esta actividad en la económica del Municipio.
- Implementar un programa de actualización y reglamentación de otorgamiento de licencias y permisos.
- Promover estudios de factibilidad para la atracción de recursos en proyectos de alto impacto.
- Impulsar el desarrollo de un programa de activación económica para el Municipio y la Región.
- Proveer la ampliación y rehabilitación de la infraestructura comercial.
- Impulsar iniciativas que permitan hacer eficiente la distribución y el abasto.
- Promover la unificación de criterios para la expedición de Reglamentos que normen el comercio y el abasto en el Municipio, a partir de una política de desarrollo comercial responsable.

16. AGRICULTURA, GANADERÍA, FORESTAL Y PESCA

OBJETIVO

La actividad agropecuaria en el Municipio, en parte es base para la producción de alimentos y la forma de subsistencia de un porcentaje de los habitantes de nuestro Municipio, por lo que para esta administración es importante apoyar la reactivación del sector para el beneficio de nuestras familias.

METAS

Fortalecer los sistemas de producción agropecuaria a través del mejoramiento de los suelos, del uso y aprovechamiento eficiente del agua, de la diversificación de cultivos, aumentar la rentabilidad, productividad y la calidad a fin de facilitar la introducción al mercado de los productos rentables del Municipio.

ESTRATEGIAS

- Impulsar la diversificación productiva, incluyendo las actividades no agropecuarias, multiplicar las fuentes de ingreso y empleo en el medio rural.
- Modernizar la infraestructura productiva y de acopio, inducir la inversión privada y social, promover la conversión productiva, agregar valor a la producción y abrir oportunidades de mercado.
- Sustentabilidad para favorecer el uso racional de los recursos naturales y el respeto a la biodiversidad.

- Incrementar la rentabilidad, la productividad, la competitividad y la calidad para buscar eficientes canales de comercialización y dar salida al mercado a los productos Agropecuarios.
- Buscar la diversificación para elevar la productividad y competitividad basadas en el potencial de cada espacio Regional bajo la integración de cadenas productivas.
- Elaboración de proyectos productivos para el sector Agropecuario, gestión y seguimiento.

17. COMBATE A LA IMPUNIDAD

OBJETIVO

Actualizar el sistema de gobierno municipal, generando vínculos de comunicación y participación directa con los habitantes del Municipio, en el ámbito de certidumbre jurídica, en los procedimientos administrativos, en el control de los actos de la autoridad y en el ejercicio de las atribuciones constitucionales.

ESTRATEGIA

- Renovar los medios de participación que tenga la población habitante de nuestro Municipio a fin de que viertan su opinión y participen en el otorgamiento de un servicio público de su interés y que observan la estricta aplicación de la ley en la actuación de las instituciones del Ayuntamiento.
- Actualizar contenidos en medios de defensa y participación legal de los ciudadanos y procedimientos ágiles y entendibles de recepción de denuncias de corrupción en actos de autoridades y/o dependencias municipales.

18. RESPETO A LOS DERECHOS HUMANOS

OBJETIVOS

Procurar el ejercicio institucional de la difusión y protección de los derechos humanos con íntegro respeto a las garantías que establece la Constitución Política de los Estados Unidos Mexicanos, con la atención oportuna a las recomendaciones y la observancia de los actos de autoridad.

ESTRATEGIAS

- Instrumentar acciones para la atención oportuna y diligente de las recomendaciones de las comisiones nacional y estatal de derechos humanos.
- Incorporar la cultura de protección a los derechos humanos con base en tratados internacionales y la legislación federal y estatal.
- Capacitar a los servidores públicos de las instituciones de seguridad y procuración de justicia en el uso legítimo de la fuerza pública con respeto a los derechos humanos.
- Difundir el conocimiento de las garantías constitucionales y derechos humanos para consolidar su conocimiento, respeto y protección.

19. COORDINACIÓN CON EL ESTADO Y LA FEDERACIÓN.

OBJETIVOS

Impulsar y diversificar el alcance de los instrumentos de coordinación, gestión y realización de actividades concurrentes con la federación en un marco de colaboración, respeto y autonomía.

ESTRATEGIAS

- Promover instrumentos de colaboración de las actividades esenciales del pacto federal y de coordinación con los poderes federales y gobierno de la Entidad.
- Integrar con el Estado y la Federación una agenda de políticas públicas y programas para la instrumentación de acciones que procuren el bienestar de la población de los habitantes de Antigua Morelos, Tamaulipas.
- Impulsar propuestas de fortalecimiento a la agenda nacional con la participación municipal estatal en los foros y conferencias nacionales.

SECCIÓN SEGUNDA DE LAS PROYECCIONES DE FINANZAS

Artículo 42.- Se ha incluido en este apartado las proyecciones de las finanzas públicas municipales empleando para tal efecto los formatos emitidos por el Consejo Nacional de Armonización Contable y que abarcan un periodo de tres años en adición al ejercicio fiscal en cuestión y comprenderán solo un año para el caso de los municipios con una población menor a 200,000 habitantes, de acuerdo con el último censo o conteo de población que publique el Instituto Nacional de Estadística y Geografía, tal como lo establecen los "Criterios para la elaboración y presentación homogénea de la Información Financiera y de los formatos a que hace referencia la Ley de Disciplina Financiera de las Entidades Federativas y los Municipios", publicado en el DOF de fecha 11 de octubre del 2016; la misma señala deberán ser revisados y adecuados en su caso anualmente en los ejercicios subsecuentes.

FORMATO 7a PROYECCIONES DE INGRESOS LDF

**MUNICIPIO DE ANTIGUO MORELOS, TAM.
PROYECCION DE INGRESOS LDF
(PESOS)
(CIFRAS NOMINALES)**

Concepto (b)	2020	2021
1. Ingresos de Libre Disposición (1=A+B+C+D+E+F+G+H+I+J+K+L)	32,457,000.00	33,430,710.00
A. Impuestos	976,000.00	1,005,280.00
B. Cuotas y Aportaciones de Seguridad Social	0.00	0.00
C. Contribuciones de Mejoras	0.00	0.00
D. Derechos	93,000.00	95,790.00
E. Productos	28,000.00	28,840.00
F. Aprovechamientos	10,000.00	10,300.00
G. Ingresos por Ventas de Bienes y Servicios	0.00	0.00
H. Participaciones	31,350,000.00	32,290,500.00
I. Incentivos Derivados de la Colaboración Fiscal	0.00	0.00
J. Transferencias	0.00	0.00
K. Convenios	0.00	0.00
L. Otros Ingresos de Libre Disposición	0.00	0.00
2. Transferencias Federales Etiquetadas (2=A+B+C+D+E)	15,347,856.00	15,654,813.12
A. Aportaciones	15,347,856.00	15,654,813.12
B. Convenios	0.00	0.00
C. Fondos Distintos de Aportaciones	0.00	0.00
D. Transferencias, Subsidios y Subvenciones, y Pensiones y Jubilaciones	0.00	0.00
E. Otras Transferencias Federales Etiquetadas	0.00	0.00
3. Ingresos Derivados de Financiamientos (3=A)	0.00	0.00
A. Ingresos Derivados de Financiamientos	0.00	0.00
4. Total de Ingresos Proyectados (4=1+2+3)	47,804,856.00	49,085,523.12
Datos Informativos		
1. Ingresos Derivados de Financiamientos con Fuente de Pago de Recursos de Libre Disposición		
2. Ingresos derivados de Financiamientos con Fuente de Pago de Transferencias Federales Etiquetadas		
3. Ingresos Derivados de Financiamiento (3 = 1 + 2)		

SECCIÓN TERCERA**RIESGOS RELEVANTES PARA LAS FINANZAS PÚBLICAS**

Artículo 43.- Para dar cumplimiento al artículo 5 y 18 de la Ley de Disciplina Financiera de las Entidades Federativas y los Municipios se mencionan los riesgos más relevantes para las Finanzas Públicas.

1) RIESGOS DE LA INFLACION

La inflación general anual al cierre del mes de septiembre del 2019 fue de 3.00% y de acuerdo a los Criterios Generales de Política Económica para la Ley de Ingresos y el Proyecto de Presupuesto de Egresos de la Federación correspondientes al ejercicio 2020.

2) RIESGOS DERIVADOS DEL TIPO DE CAMBIO DEL PESO FRENTE AL DÓLAR Y EL PRECIO DEL PETROLEO

Por otro lado la incertidumbre de la realización de recursos federales derivados principalmente de los efectos que en la recaudación federal participable tengan factores como tipo de cambio peso-dólar, el precio de la mezcla mexicana de exportación de petróleo crudo y la actividad económica nacional, esto derivado de la alta dependencia que se tiene de esta fuente de recurso.

3) RIESGOS DE LA SITUACION ACTUAL DEL MUNICIPIO.

La calidad de vida es un concepto relativo que depende de la situación socioeconómica de cada grupo social y de lo que éste defina como su situación ideal de bienestar por su acceso a un conjunto de bienes y servicios, así como al ejercicio de sus derechos y al respeto de sus valores. Dado que hay sociedades más desarrolladas que otras, los estándares de bienestar son diferentes, al igual que las definiciones de calidad de vida.

SECCIÓN CUARTA**DE LOS RESULTADOS DE LAS FINANZAS PÚBLICAS**

Artículo 44.- Se ha incluido en este apartado los resultados de las finanzas públicas municipales empleando para tal efecto los formatos emitidos por el Consejo Nacional de Armonización Contable y que abarcan un periodo de tres años en adición al ejercicio fiscal en cuestión y comprenderán solo un año para el caso de los municipio con una población menor a 200,000 habitantes, de acuerdo con el último censo o conteo de población que publique el Instituto Nacional de Estadística y Geografía, tal como lo establecen los "Criterios para la elaboración y presentación homogénea de la Información Financiera y de los formatos a que hace referencia la Ley de Disciplina Financiera de las Entidades Federativas y los Municipios", publicado en el DOF de fecha 11 de octubre del 2016; la misma señala se revisaran y adecuaran en su caso anualmente en los ejercicios subsecuentes.

**FORMATO 7c RESULTADO DE LAS FINANZAS PÚBLICAS.
MUNICIPIO DE ANTIGUO MORELOS, TAM.
RESULTADOS DE INGRESOS LDF
(PESOS)**

Concepto (b)	2018 ¹	2019 ²
1. Ingresos de Libre Disposición (1=A+B+C+D+E+F+G+H+I+J+K+L)	29,623,434.00	30,132,430.00
A. Impuestos	673,066.00	963,350.00
B. Cuotas y Aportaciones de Seguridad Social	0.00	0.00
C. Contribuciones de Mejoras	0.00	0.00
D. Derechos	61,752.00	82,800.00
E. Productos	0.00	36,050.00
F. Aprovechamientos	0.00	0.00
G. Ingresos por Ventas de Bienes y Servicios	0.00	0.00
H. Participaciones	28,888,616.00	29,050,230.00
I. Incentivos Derivados de la Colaboración Fiscal	0.00	0.00
J. Transferencias	0.00	0.00
K. Convenios	0.00	0.00
L. Otros Ingresos de Libre Disposición	0.00	0.00
2. Transferencias Federales Etiquetadas (2=A+B+C+D+E)	13,702,872.00	15,347,856.00
A. Aportaciones	13,441,188.00	15,347,856.00
B. Convenios	261,684.00	0.00
C. Fondos Distintos de Aportaciones	0.00	0.00
D. Transferencias, Subsidios y Subvenciones, y Pensiones y Jubilaciones	0.00	0.00
E. Otras Transferencias Federales Etiquetadas	0.00	0.00
3. Ingresos Derivados de Financiamientos (3=A)	0.00	0.00
A. Ingresos Derivados de Financiamientos	0.00	0.00
4. Total de Ingresos Proyectados (4=1+2+3)	43,326,306.00	45,480,286.00
Datos Informativos		
1. Ingresos Derivados de Financiamientos con Fuente de Pago de Recursos de Libre Disposición		
2. Ingresos derivados de Financiamientos con Fuente de Pago de Transferencias Federales Etiquetadas		
3. Ingresos Derivados de Financiamiento (3 = 1 + 2)		

¹. Los importes corresponden a los ingresos totales devengados.

². Los importes corresponden a los ingresos devengados al cierre trimestral más reciente disponible y estimado para el resto del ejercicio.

**SECCIÓN QUINTA
DEL ESTUDIO ACTUARIAL DE LAS PENSIONES DE LOS TRABAJADORES**

Artículo 45.- Se ha incluido en este apartado Derivado del Plan Estatal de Desarrollo 2016-2022 un estudio de las pensiones de los trabajadores del ayuntamiento.

I.- El riesgo de ver afectada la recuperación de ingresos propios estriba en una reducción de la nómina gubernamental y una disminución de la inversión pública en virtud que la estabilidad de la economía local del municipio depende en gran medida principalmente de actividades de agricultura, por esta situación existe una disminución considerable de empleos formales lo que desencadena una disminución de afiliaciones de trabajadores al IMSS.

**CAPÍTULO XIII
NORMA PARA ARMONIZAR LA PRESENTACIÓN DE LA INFORMACIÓN ADICIONAL DEL PROYECTO
DEL PRESUPUESTO DE INGRESOS DEL MUNICIPIO DE ANTIGUO MORELOS, TAM.**

Artículo 46.- Con fundamento en los artículos 9, fracciones I y IX, 14 y 61, fracción I, último párrafo de la Ley General de Contabilidad Gubernamental y Cuarto Transitorio del Decreto por el que se reforma y adiciona la Ley General de Contabilidad Gubernamental, para transparentar y armonizar la información financiera relativa a la aplicación de recursos públicos en los distintos órdenes de gobierno, publicado en el Diario Oficial de la Federación el 12 de noviembre de 2012 se presenta Formato de Iniciativa de Ley de Ingresos Armonizada:

Concepto	Ingreso Estimado
Total	47,804,856.00
Impuestos	976,000.00
Impuestos Sobre los Ingresos	5,000.00
Impuestos Sobre el Patrimonio	440,000.00

Concepto	Ingreso Estimado
Impuestos Sobre la Producción, el Consumo y las Transacciones	180,000.00
Impuestos al Comercio Exterior	0.00
Impuestos Sobre Nóminas y Asimilables	0.00
Impuestos Ecológicos	0.00
Accesorios de Impuestos	116,000.00
Otros Impuestos	0.00
Impuestos no Comprendidos en la Ley de Ingresos Vigente, Causados en Ejercicios Fiscales Anteriores Pendientes de Liquidación o Pago	235,000.00
Cuotas y Aportaciones de Seguridad Social	0.00
Aportaciones para Fondos de Vivienda	0.00
Cuotas para la Seguridad Social	0.00
Cuotas de Ahorro para el Retiro	0.00
Otras Cuotas y Aportaciones para la Seguridad Social	0.00
Accesorios de Cuotas y Aportaciones de Seguridad Social	0.00
Contribuciones de Mejoras	0.00
Contribuciones de Mejoras por Obras Públicas	0.00
Contribuciones de Mejoras no Comprendidas en la Ley de Ingresos Vigente, Causadas en Ejercicios Fiscales Anteriores Pendientes de Liquidación o Pago	0.00
Derechos	93,000.00
Derechos por el Uso, Goce, Aprovechamiento o Explotación de Bienes de Dominio Público	4,000.00
Derechos a los Hidrocarburos (Derogado)	0.00
Derechos por Prestación de Servicios	89,000.00
Otros Derechos	0.00
Accesorios de Derechos	0.00
Derechos no Comprendidos en la Ley de Ingresos Vigente, Causados en Ejercicios Fiscales Anteriores Pendientes de Liquidación o Pago	0.00
Productos	28,000.00
Productos	0.00
Productos de Capital (Derogado)	0.00
Productos no Comprendidos en la Ley de Ingresos Vigente, Causados en Ejercicios Fiscales Anteriores Pendientes de Liquidación o Pago	28,000.00
Aprovechamientos	10,000.00
Aprovechamientos	10,000.00
Aprovechamientos Patrimoniales	0.00
Accesorios de Aprovechamientos	0.00
Aprovechamientos no Comprendidos en la Ley de Ingresos Vigente, Causados en Ejercicios Fiscales Anteriores Pendientes de Liquidación o Pago	0.00
Ingresos por Venta de Bienes, Prestación de Servicios y Otros Ingresos	0.00
Ingresos por Venta de Bienes y Prestación de Servicios de Instituciones Públicas de Seguridad Social	0.00
Ingresos por Venta de Bienes y Prestación de Servicios de Empresas Productivas del Estado	0.00
Ingresos por Venta de Bienes y Prestación de Servicios de Entidades Paraestatales y Fideicomisos No Empresariales y No Financieros	0.00
Ingresos por Venta de Bienes y Prestación de Servicios de Entidades Paraestatales Empresariales No Financieras con Participación Estatal Mayoritaria	0.00
Ingresos por Venta de Bienes y Prestación de Servicios de Entidades Para estatales Empresariales Financieras Monetarias con Participación Estatal Mayoritaria	0.00
Ingresos por Venta de Bienes y Prestación de Servicios de Entidades Paraestatales Empresariales Financieras No Monetarias con Participación Estatal Mayoritaria	0.00
Ingresos por Venta de Bienes y Prestación de Servicios de Fideicomisos Financieros Públicos con Participación Estatal Mayoritaria	0.00
Ingresos por Venta de Bienes y Prestación de Servicios de los Poderes Legislativo y Judicial, y de los Órganos Autónomos	0.00
Otros Ingresos	0.00
Participaciones, Aportaciones, Convenios, Incentivos Derivados de la Colaboración Fiscal y Fondos Distintos de Aportaciones	46,697,856.00
Participaciones	31,350,000.00
Aportaciones	15,347,856.00
Convenios	0.00
Incentivos Derivados de la Colaboración Fiscal	0.00
Fondos Distintos de Aportaciones	0.00
Transferencias, Asignaciones, Subsidios y Subvenciones, y Pensiones y Jubilaciones	0.00
Transferencias y Asignaciones	0.00
Transferencias al Resto del Sector Público (Derogado)	0.00
Subsidios y Subvenciones	0.00
Ayudas Sociales (Derogado)	0.00
Pensiones y Jubilaciones	0.00
Transferencias a Fideicomisos, Mandatos y Análogos (Derogado)	0.00
Transferencias del Fondo Mexicano del Petróleo para la Estabilización y el Desarrollo	0.00

Concepto	Ingreso Estimado
Ingresos Derivados de Financiamientos	0.00
Endeudamiento Interno	0.00
Endeudamiento Externo	0.00
Financiamiento Interno	0.00

TRANSITORIOS

Artículo Primero. El presente Decreto entrará en vigor el día 1 de enero del año 2020 y deberá publicarse en el Periódico Oficial del Estado.

Artículo Segundo. En caso de que durante el ejercicio fiscal disminuyan los ingresos previstos en la presente Ley de Ingresos, la Tesorería Municipal, a efecto de cumplir con el principio de sostenibilidad del Balance presupuestario y del Balance presupuestario de recursos disponibles, deberá aplicar ajustes al Presupuesto de Egresos en los rubros de gasto en el siguiente orden:

I. Gastos de comunicación social;

II. Gasto corriente que no constituya un subsidio entregado directamente a la población, en términos de lo dispuesto por el artículo 13, fracción VII de la Ley de Disciplina Financiera de las Entidades Federativas y los Municipios; y

III. Gasto en servicios personales, prioritariamente las erogaciones por concepto de percepciones extraordinarias.

En caso de que los ajustes anteriores no sean suficientes para compensar la disminución de ingresos, podrán realizarse ajustes en otros conceptos de gasto, siempre y cuando se procure no afectar los programas sociales.

Artículo Tercero. En el caso de que durante el ejercicio fiscal los Municipios incurran en un Balance presupuestario de recursos disponible negativo, los Ayuntamientos deberán dar cuenta a esta Legislatura de los siguientes aspectos:

I. Las razones excepcionales que justifican el Balance presupuestario de recursos disponibles negativo, conforme a lo dispuesto en el artículo 7 de la Ley de Disciplina Financiera de las Entidades Federativas y los Municipios;

II. Las fuentes de recursos necesarias y el monto específico para cubrir el Balance presupuestario de recursos disponibles negativo, y

III. El número de ejercicios fiscales y las acciones requeridas para que dicho Balance presupuestario de recursos disponibles negativo sea eliminado y se restablezca el Balance presupuestario de recursos disponibles sostenible.

Los Ayuntamientos a través de la Tesorería Municipal o su equivalente, reportará en los informes trimestrales y en la Cuenta Pública que se entreguen a esta Legislatura y a través de su página oficial de internet, el avance de las acciones, hasta en tanto se recupere el presupuesto sostenible de recursos sostenibles.

Artículo Cuarto. Se anexa al presente Decreto, la información inherente al cumplimiento de lo dispuesto en la Ley de Disciplina Financiera de las Entidades Federativas y los Municipio

Artículo Quinto. Los recursos para cubrir adeudos del ejercicio fiscal anterior, ADEFAS, previstos en el proyecto de presupuesto de egresos, podrán ser hasta por el 3.5 por ciento de los ingresos totales del Municipio, de conformidad con lo señalado en los artículos 20 y transitorio Décimo primero de la Ley de Disciplina Financiera de las Entidades Federativas y los Municipios

SALÓN DE SESIONES DEL CONGRESO DEL ESTADO LIBRE Y SOBERANO DE TAMAULIPAS.- Cd. Victoria, Tam., a 15 de diciembre del año 2019.- DIPUTADO PRESIDENTE.- FRANCISCO JAVIER GARZA DE COSS.- Rúbrica.- DIPUTADA SECRETARIA.- GLORIA IVETT BERMEA VÁZQUEZ.- Rúbrica.- DIPUTADA SECRETARIA.- ESTHER GARCÍA ANCIRA.- Rúbrica.

Por tanto, mando se imprima, publique, circule y se le dé el debido cumplimiento.

Dado en la residencia del Poder Ejecutivo, en Victoria, Capital del Estado de Tamaulipas, a los diecisiete días del mes de diciembre del año dos mil diecinueve.

ATENTAMENTE.- EL GOBERNADOR CONSTITUCIONAL DEL ESTADO.- FRANCISCO JAVIER GARCÍA CABEZA DE VACA.- Rúbrica.- EL SECRETARIO GENERAL DE GOBIERNO.- CÉSAR AUGUSTO VERÁSTEGUI OSTOS.- Rúbrica.

FRANCISCO JAVIER GARCÍA CABEZA DE VACA, Gobernador Constitucional del Estado Libre y Soberano de Tamaulipas, a sus habitantes hace saber:

Que el Honorable Congreso del Estado, ha tenido a bien expedir el siguiente Decreto:

Al margen un sello que dice:- "Estados Unidos Mexicanos.- Gobierno de Tamaulipas.- Poder Legislativo.

LA SEXAGÉSIMA CUARTA LEGISLATURA DEL CONGRESO CONSTITUCIONAL DEL ESTADO LIBRE Y SOBERANO DE TAMAULIPAS, EN USO DE LAS FACULTADES QUE LE CONFIEREN LOS ARTÍCULOS 58 FRACCIÓN I DE LA CONSTITUCIÓN POLÍTICA LOCAL; Y 119 DE LA LEY SOBRE LA ORGANIZACIÓN Y FUNCIONAMIENTO INTERNOS DEL CONGRESO DEL ESTADO LIBRE Y SOBERANO DE TAMAULIPAS, TIENE A BIEN EXPEDIR EL SIGUIENTE:

DECRETO No. LXIV-23

MEDIANTE EL CUAL SE EXPIDE LA LEY DE INGRESOS DEL MUNICIPIO DE BURGOS, TAMAULIPAS, PARA EL EJERCICIO FISCAL DEL AÑO 2020.

**LEY DE INGRESOS DEL MUNICIPIO DE BURGOS, TAMAULIPAS,
PARA EL EJERCICIO FISCAL DEL AÑO 2020**

Artículo 1°.- La presente ley es del orden público y de interés social, y tiene por objeto establecer los ingresos que percibirá la hacienda pública del Municipio de Burgos, Tamaulipas durante el ejercicio fiscal del año 2020, por los provenientes de los conceptos que se señalan en la presente ley:

- I. Impuesto;
- II. Derechos;
- III. Productos;
- IV. Participaciones;
- V. Aprovechamientos;
- VI. Accesorios;
- VII. Financiamientos;
- VIII. Aportaciones, incentivos y reasignaciones de recursos federales; y,
- IX. Otros ingresos.

CLASIFICACIÓN POR RUBROS DE INGRESOS

1. Impuestos
2. Cuotas y aportaciones de Seguridad Social
3. Contribuciones de Mejoras
4. Derechos
5. Productos
6. Aprovechamientos
7. Ingresos por venta de bienes y servicios
8. Participaciones y Aportaciones
9. Transferencias, Asignaciones, Subsidios y otras ayudas
10. Ingresos derivados de Financiamientos

Los ingresos, dependiendo de su naturaleza, se registrarán por lo dispuesto en esta ley, en el Código Municipal para el Estado de Tamaulipas, por las disposiciones administrativas de observancia general que emita el Ayuntamiento y las normas de derecho común, entre otras.

Con fundamento en los artículos 6, primer párrafo y 9, fracción I de la ley General de Contabilidad Gubernamental, el Consejo Nacional de Armonización Contable emitió el Clasificador por Rubros de Ingresos.

El Clasificador por Rubros de Ingresos es de observancia obligatoria, conforme a los artículos 7 y quinto transitorio de la ley General de Contabilidad Gubernamental.

Artículo 2°.- Los ingresos que se recauden por concepto de contribuciones, así como los provenientes de otros conceptos, se destinarán a sufragar los gastos públicos establecidos y autorizados en el Presupuesto de Egresos Municipal correspondiente, así como en lo dispuesto en los convenios de coordinación y en las leyes que se fundamenten.

**CAPÍTULO II
DE LOS CONCEPTOS DE INGRESOS Y SU PRONÓSTICO**

Artículo 3°.- Los ingresos que percibirá la Hacienda Pública del Municipio serán los que provengan de los conceptos y en las cantidades estimadas en las siguientes:

**ESTIMACIÓN DE INGRESOS A PERCIBIR EN EL EJERCICIO FISCAL 2020
CLASIFICACIÓN POR RUBROS DE INGRESOS**

RUBRO	TIPO, CLASE Y CONCEPTO	CLASIFICADOR POR RUBRO DE INGRESOS	IMPORTE POR CLASE	IMPORTE POR TIPO	IMPORTE POR RUBRO
1		IMPUESTOS			1,181,000.00
	1.1	IMPUESTO SOBRE LOS INGRESOS		5,000.00	
	1.1.1	IMPUESTO SOBRE LOS ESPECTÁCULOS PÚBLICOS	5,000.00		
	1.2	IMPUESTO SOBRE EL PATRIMONIO		635,000.00	
	1.2.1	IMPUESTO SOBRE LA PROPIEDAD URBANA	235,000.00		
	1.2.2	IMPUESTO SOBRE LA PROPIEDAD RUSTICA	400,000.00		
	1.3	IMPUESTO SOBRE LA PRODUCCION, EL CONSUMO Y LAS TRANSACCIONES		50,000.00	
	1.3.1	IMPUESTO SOBRE LA ADQUISICION DE INMUEBLES	50,000.00		
	1.7	ACCESORIO DE LOS IMPUESTOS		121,000.00	
	1.7.2	RECARGOS			
	1.7.2-001	RECARGOS SOBRE LA PROPIEDAD URBANA	50,000.00		
	1.7.2-002	RECARGOS SOBRE LA PROPIEDAD RUSTICA	61,000.00		
	1.7.2-003	RECARGOS SOBRE EL ISAI	0.00		
	1.7.3	GASTOS DE EJECUCION Y COBRANZA			
	1.7.3-001	GASTOS DE EJECUCION Y COBRANZA PROPIEDAD URBANA	5,000.00		
	1.7.3-002	GASTOS DE EJECUCION Y COBRANZA PROPIEDAD RUSTICA	5,000.00		
	1.9	IMPUESTOS NO COMPRENDIDOS EN LAS FRACCIONES DE LA LEY DE INGRESOS CAUSADAS EN EJERCICIOS FISCALES PENDIENTES DE LIQUIDACION		370,000.00	
	1.9.1	REZAGO DE IMPUESTO PREDIAL URBANO	120,000.00		
	1.9.2	REZAGO DE IMPUESTO PREDIAL RUSTICO	250,000.00		
2		CUOTAS Y APORTACIONES DE SEGURIDAD SOCIAL			0.00
3		CONTRIBUCIONES DE MEJORAS			0.00
4		DERECHOS			169,500.00
	4.1	DERECHOS POR EL USO, GOCE, APROVECHAMIENTO O EXPLOTACION DE BIENES DE DOMINIO PÚBLICO		30,000.00	
	4.1.1	VEHICULOS DE ALQUILER Y USO DE LA VIA PÚBLICA	5,000.00		
	4.1.2	USO DE LA VIA PÚBLICA POR COMERCIANTES	20,000.00		
	4.1.3	MANIOBRAS DE CARGA Y DESCARGA EN LA VIA PÚBLICA	5,000.00		
	4.3	DERECHOS POR LA PRESTACION DE SERVICIOS		130,500.00	
	4.3.1	EXPEDICION DE CERTIFICADOS DE RESIDENCIA	17,000.00		
	4.3.2	MANIFIESTOS DE PROPIEDAD URBANA Y RUSTICA	30,000.00		
	4.3.4	EXPEDIENTE DE PERMISO EVENTUAL DE ALCOHOLES	6,000.00		
	4.3.5	EXPEDICION DE CONSTANCIAS APTITUD PARA MANEJO	6,000.00		
	4.3.8	EXPEDICION DE AVALUOS PERICIALES	25,000.00		
	4.3.12	BUSQUEDA Y COTEJO DE DOCUMENTOS, PERMISOS, DICTAMENES Y CONSTANCIAS	2,500.00		
	4.3.13	COPIAS SIMPLES	1,000.00		
	4.3.14	DISPENSA DE EDAD PARA CONTRAER MATRIMONIO	1,000.00		
	4.3.17	CERTIFICACIONES DE CATASTRO	3,000.00		
	4.3.19	PERMISO PARA CIRCULAR SIN PLACAS	3,000.00		
	4.3.21	CONSTANCIAS	6,000.00		
	4.3.24	SERVICIOS DE PANTEONES	3,000.00		
	4.3.27	LIMPIEZA DE PREDIOS BALDIOS	15,000.00		
	4.3.29	LICENCIAS, PERMISOS Y AUTORIZACIONES DE ANUNCIOS DE PUBLICIDAD	6,000.00		
	4.3.30	CUOTAS POR SERVICIO DE TRANSITO Y VIALIDAD	6,000.00		
	4.4	OTROS DERECHOS		9,000.00	
	4.4.3	SERVICIOS DE PROTECCION CIVIL	3,000.00		
	4.4.4	EXPEDICION DE CONSTANCIAS Y LICENCIAS DIVERSAS	6,000.00		
5		PRODUCTOS			15,500.00
	5.1	PRODUCTOS DE TIPO CORRIENTE		15,500.00	
	5.1.1	INTERESES POR CUENTAS GASTO CORRIENTE	5,000.00		
	5.1.2	INTERESES POR CUENTAS FISMUN	5,500.00		
	5.1.3	INTERESES POR CUENTAS FORTAMUN	5,000.00		
6		APROVECHAMIENTOS			19,000.00
	6.1	APROVECHAMIENTOS DE TIPO CORRIENTE		19,000.00	
	6.1.1	MULTAS POR AUTORIDADES MUNICIPALES	3,000.00		
	6.1.2	MULTAS DE TRANSITO	3,000.00		
	6.1.3	MULTAS DE PROTECCION CIVIL	3,000.00		
	6.1.4	MULTAS FEDERALES NO FISCALES	10,000.00		

RUBRO	TIPO, CLASE Y CONCEPTO	CLASIFICADOR POR RUBRO DE INGRESOS	IMPORTE POR CLASE	IMPORTE POR TIPO	IMPORTE POR RUBRO
7		INGRESOS POR VENTA DE BIENES Y SERVICIOS			0.00
8		PARTICIPACIONES Y APORTACIONES			38,654,687.00
	8.1	PARTICIPACIONES		29,250,650.00	
	8.1.1	PARTICIPACION FEDERAL	24,150,650.00		
	8.1.2	HIDROCARBUROS	900,000.00		
	8.1.3	FISCALIZACIÓN	2,500,000.00		
	8.1.4	INCENTIVO EN VENTA FINAL DE GASOLINA Y DIESEL (9/11)	1,500,000.00		
	8.1.5	REINTEGRO I.S.R. RETENIDO	200,000.00		
	8.2	APORTACIONES		9,404,037.00	
	8.2.1	APORTACIÓN FONDO DE INFRAESTRUCTURA SOCIAL	6,267,725.00		
	8.2.2	APORTACIÓN FONDO DE FORTALECIMIENTO MUNICIPAL	3,136,312.00		
9		TRANSFERENCIAS, ASIGNACIONES, SUBSIDIOS Y OTRAS AYUDAS	0.00	0.00	0.00
0		INGRESOS DERIVADOS DE FINANCIAMIENTOS	0.00	0.00	0.00
			40,039,687.00	40,039,687.00	40,039,687.00

(Cuarenta millones treinta y nueve mil seiscientos ochenta y siete pesos 00/100 M.N.)

Artículo 4°.- Los ingresos previstos por esta ley se causarán, liquidarán y recaudarán, en los términos del Código Municipal para el Estado de Tamaulipas y de conformidad con las disposiciones de las demás leyes, reglamentos, acuerdos y circulares aplicables.

Artículo 5°.- Los rezagos por concepto de impuestos y derechos en la presente ley, se cobrarán y recaudarán de conformidad con las disposiciones legales que rigen en la época en que se causaron.

Artículo 6°.- La falta puntual de pago de cualquiera de los impuestos, derechos, contribuciones diversas o aprovechamientos, dará lugar al cobro de un recargo a razón del 1.13 % por cada mes o fracción que se retarde el pago, independientemente de la actualización y de la sanción a que haya lugar. Se podrán exentar parte de los recargos causados, en los términos que dispone el artículo 98 del Código Municipal para el Estado de Tamaulipas.

Artículo 7°.- Cuando se otorgue prórroga para el pago de los créditos fiscales municipales, en los términos del Código Fiscal del Estado, se causarán recargos sobre saldos insolutos del monto total de los créditos fiscales, a una tasa mensual del 1.8%, sobre los créditos fiscales prorrogados.

Artículo 8°.- Para los efectos de esta ley, se entiende por Unidad de Medida y Actualización (UMA), a la referencia económica en pesos para determinar la cuantía del pago de obligaciones y supuestos previstos en la presente ley, así como las disposiciones jurídicas que emanen del Reglamento Municipal vigente.

El valor diario de la Unidad de Medida y Actualización (UMA), será determinado por el Instituto Nacional de Geografía y Estadística (INEGI) y publicado en el Diario Oficial de la Federación para todo el país.

CAPÍTULO III DE LOS IMPUESTOS SECCIÓN PRIMERA

IMPUESTOS SOBRE LOS INGRESOS DEL IMPUESTO SOBRE ESPECTÁCULOS PÚBLICOS

Artículo 9°.- El impuesto sobre espectáculos públicos se causará y liquidará conforme a las disposiciones previstas en los artículos 101 al 103 del Código Municipal para el Estado de Tamaulipas:

I. Con la tasa del 8% sobre los ingresos que se perciban por los siguientes espectáculos o diversiones:

- a) Bailes públicos;
- b) Espectáculos deportivos, taurinos, jaripeos y similares;
- c) Espectáculos culturales, musicales y artísticos;
- d) Cualquier diversión o espectáculo no gravado por la Ley del Impuesto al Valor Agregado; y,
- e) Espectáculos de teatro o circo.

II. Será facultad de la Tesorería Municipal, solicitar la documentación necesaria para validar el cumplimiento de las obligaciones fiscales de los sujetos a exención a que hace referencia el artículo 102-G del Código Municipal.

III. En el caso de que las actividades mencionadas en la fracción I sean organizadas para recabar fondos con fines de beneficencia y por Instituciones de beneficencia, se exime el pago del impuesto respectivo;

Asimismo, de conformidad con lo dispuesto en el artículo 103 del Código Municipal, la Tesorería podrá solicitar la información que considere pertinente, para confirmar que los ingresos se destinarán a obras de asistencia social y servicios, obras públicas, o, para instituciones que impartan educación gratuita; y

IV. Será facultad de la Tesorería Municipal el nombramiento de interventores municipales, para los efectos a que se refiere este impuesto, quienes tendrán la facultad de inspección y vigilancia de los ingresos por la entrada individual al espectáculo.

SECCIÓN SEGUNDA
IMPUESTOS SOBRE EL PATRIMONIO DEL IMPUESTO SOBRE LA PROPIEDAD URBANA, SUBURBANA Y RÚSTICA

Artículo 10.- Este impuesto se causará sobre el valor de los bienes raíces, determinado conforme a la tabla de valores unitarios de terreno y construcción aprobada por el H. Congreso del Estado en los términos del artículo 74 de la Ley de Catastro para el Estado de Tamaulipas. La base para el cálculo de este impuesto será el valor catastral de los inmuebles, y el impuesto se causará y liquidará anualmente sobre los inmuebles cuyo valor se determine o modifique a partir de la entrada en vigor de la presente ley, conforme a las siguientes:

TASAS

I. Predios urbanos con edificaciones,	1.5 al millar.
II. Predios suburbanos con edificaciones,	1.5 al millar.
III. Predios rústicos,	1.5 al millar.
IV. Predios urbanos y suburbanos sin edificaciones (baldíos),	3.0 al millar.
V. Predios urbanos de uso industrial.	3.0 al millar.

VI. Tratándose de predios urbanos no edificados propiedad de fraccionamientos autorizados, no se aplicará la tasa prevista en la fracción IV;

VII. Los adquirentes de los lotes provenientes de fraccionamientos que no construyan en los predios en un plazo de tres años a partir de la contratación de la operación, pagarán un 100% más del impuesto, al término de ese tiempo; y

VIII. Los propietarios de fraccionamientos autorizados pagarán el 100% de aumento al impuesto por los predios no vendidos en un plazo de tres años a partir de la autorización oficial de la venta.

SECCIÓN TERCERA
IMPUESTOS SOBRE LA PRODUCCIÓN, EL CONSUMO Y LAS TRANSACCIONES DEL IMPUESTO SOBRE ADQUISICIÓN DE INMUEBLES

Artículo 11.- La base del Impuesto sobre Adquisición de Inmuebles se determinará en los términos del artículo 107 del Código Municipal para el Estado de Tamaulipas, tomando en cuenta el resultado de la aplicación de las tablas de valores unitarios de suelo y construcción, que sirvieron de base para la determinación del Impuesto sobre la Propiedad Urbana, Suburbana y Rústica.

Artículo 12.- El impuesto sobre adquisición de inmuebles se causará y liquidará a la tasa del 2% sobre el valor de los inmuebles, conforme a las disposiciones previstas en los artículos 124 al 132 del Código Municipal para el Estado de Tamaulipas.

SECCIÓN CUARTA
ACCESORIOS DE IMPUESTOS

Artículo 13.- Cuando no se cubran los impuestos en la fecha o dentro del plazo fijado por las disposiciones fiscales, dará lugar a la causación o cobro de un recargo a razón del 1.13% por cada mes o fracción que se retarde el pago y hasta que el mismo se efectúe, independientemente de la actualización y de la sanción a que haya lugar. Se podrán exentar parte de los recargos causados, en los términos que dispone el artículo 98 del Código Municipal para el Estado de Tamaulipas.

Los recargos se causarán hasta por cinco años, en los cuales los recargos se causarán hasta en tanto no se extingan las facultades de las autoridades fiscales para determinarlas contribuciones o aprovechamientos omitidos y sus accesorios, y se calcularán sobre el total del crédito fiscal, excluyendo los propios recargos, los gastos de ejecución y las multas por infracción a disposiciones fiscales.

Artículo 14.- Los contribuyentes que obtengan prórroga para cubrir los créditos fiscales municipales, en los términos del Código Fiscal del Estado, pagarán recargos sobre saldos insolutos a una tasa mensual del 1.8%, sobre los créditos fiscales prorrogados.

Artículo 15.- El Municipio percibirá gastos de ejecución cuando lleve a cabo el procedimiento administrativo de ejecución para el cobro de créditos fiscales en que incurran los contribuyentes, en los términos del Código Fiscal del Estado y su Reglamento.

SECCIÓN QUINTA
IMPUESTOS NO COMPRENDIDOS EN LAS FRACCIONES DE LA LEY DE INGRESOS CAUSADAS EN EJERCICIOS FISCALES ANTERIORES PENDIENTES DE LIQUIDACIÓN O PAGO

Artículo 16.- Se consideran rezagos de Impuestos los correspondientes a ejercicios fiscales anteriores, devengados al cierre del ejercicio inmediato anterior (2019), pendientes de liquidación o pago, cuyo cobro se efectúe en el presente ejercicio fiscal (2020).

CAPÍTULO IV
CONTRIBUCIONES DE MEJORAS
SECCIÓN ÚNICA
CONTRIBUCIÓN ES DE MEJORAS POR OBRAS DE INTERÉS PÚBLICO

Artículo 17.- Son sujetos de este pago las personas físicas o morales propietarios o poseedoras de inmuebles dentro del área de beneficio o zona de influencia beneficiada por la obra pública.

Artículo 18.- Las contribuciones de mejoras por obras de interés público se causarán por:

- I. Instalación de alumbrado público;
- II. Pavimentación, adoquinado, empedrado, revestimiento de calles o rehabilitación de las mismas;
- III. Construcción de guarniciones y banquetas;
- IV. Instalación de obras de agua y drenaje, sanitario y pluvial, mejoramiento o reestructuración de las ya existentes; y
- V. En general, por obras de embellecimiento, saneamiento o cualquiera de otras semejantes a las enunciadas en el presente artículo.

Artículo 19.- Las contribuciones mencionadas en el artículo anterior se causarán y se pagarán en los términos del Decreto número 406, publicado en el Periódico Oficial del 28 de diciembre de 1977. En cada caso se elaborará un estudio técnico general para determinar el valor de la obra y la base para su distribución entre los beneficiados.

Artículo 20.- Las cuotas que en los términos de esta ley, corresponda cubrir a los particulares beneficiados con las obras de interés público, tendrán el carácter de créditos fiscales.

La recaudación de las cuotas, corresponderá a la Tesorería Municipal, la cual por los medios legales las hará efectivas y las aplicará a los fines específicos que les corresponda.

CAPÍTULO V
DE LOS DERECHOS

Artículo 21.- Los derechos que cobrará el Municipio por el uso o aprovechamiento de los bienes del dominio público, así como por recibir los servicios que presta en sus funciones de derecho público o en que deba resarcirse del gasto ocasionado por actividad particular, son los siguientes:

- I. Derechos por el uso, goce, y aprovechamiento de bienes del dominio público.
 - A. Los provenientes de estacionamientos de vehículos de alquiler y por el uso de la vía pública;
 - B. Por el uso de la vía pública por comerciantes ambulantes o con puestos fijos y semifijos; y
 - C. Por el uso de la vía pública por vehículos de carga pesada para maniobras de carga y descarga en zonas restringidas por la autoridad de Tránsito y Vialidad.
- II. Derechos por prestación de servicios.
 - A. Expedición de certificados, certificaciones, copias certificadas, búsqueda y cotejo de documentos, permisos, dictámenes, actualizaciones, constancias, legalización y ratificación de firmas;
 - B. Servicios catastrales, de planificación, urbanización, pavimentación, construcción, remodelación, trámites, peritajes oficiales y por la autorización de fraccionamientos;
 - C. Servicio de Panteones;
 - D. Servicio de Rastro;
 - E. Servicio de limpieza, recolección y recepción de residuos sólidos no tóxicos;
 - F. Servicio de limpieza de lotes baldíos;
 - G. Expedición de licencias, permisos o autorizaciones para la colocación de anuncios y carteles o la realización de publicidad, excepto los que se realicen por medio de la televisión, la radio, periódicos y revistas;
 - H. Servicios de tránsito y vialidad; e
 - I. Servicios de asistencia y salud pública:
- III. Otros Derechos
 - A. Por concepto de gestión ambiental;
 - B. Por la expedición de permisos para kermeses, desfiles, colectas, festivales con fines de lucro, ferias y exposiciones;
 - C. Por la expedición de permisos licencias de operación para salones o locales abiertos al público para bailes, eventos y fiestas;
 - D. Por la expedición de licencias de funcionamiento, permisos o autorizaciones para la instalación y operación comercial de máquinas de videojuegos y mesas de juego;
 - E. Servicios de Protección Civil y Bomberos; y

F. Por la expedición de constancias y licencias diversas.

Cuando se solicite la prestación de servicios con carácter de urgentes para el mismo día, causarán un tanto más de la cuota establecida para cada caso.

En ningún caso el importe a pagar será inferior a una unidad de medida y actualización.

Los derechos que establece la fracción II de este artículo no se pagarán cuando lo soliciten personas cuya extrema pobreza sea reconocida por el Presidente Municipal.

SECCIÓN PRIMERA DERECHOS POR EL USO, GOCE, APROVECHAMIENTO O EXPLOTACIÓN DE BIENES DE DOMINIO PÚBLICO

Apartado A. Los provenientes de estacionamientos de vehículos de alquiler y por el uso de la vía pública.

Artículo 22.- Son objeto de este derecho, la ocupación temporal de la superficie limitada bajo el control del Municipio, para el estacionamiento de vehículos de alquiler y por la ocupación de la vía pública. Los derechos correspondientes se causarán en la forma siguiente:

I. Por la ocupación exclusiva de la vía pública por vehículos de alquiler que tengan un sitio especialmente designado para estacionarse, pagarán un derecho a razón de una cuota mensual de 8 unidades de medida y actualización;

II. Por ocupar la vía pública para la enajenación de vehículos de cualquier clase, 1 unidad de medida y actualización por día por vehículo;

III. Por otras ocupaciones en la vía pública, se pagará 20% de una unidad de medida y actualización diario por metro cuadrado completo o fracción, en ningún caso la cantidad a pagar será inferior a lo que corresponda por un metro; y

IV. Por ocupar la vía pública las personas físicas o morales, con toda clase de construcciones o instalaciones permanentes o semipermanentes, andamios y tapias, escombros o materiales, pagarán una unidad de medida y actualización por metro cuadrado o fracción por cada día.

Las infracciones que se apliquen por no hacer el pago respectivo de los derechos señalados en este artículo, se sancionarán como sigue:

a) Se cobrará por multa, hasta 3 unidades de medida y actualización; y

b) Si se cubre antes de 24 horas, se reducirá en un 50 %;

Apartado B. Por el uso de la vía pública por comerciantes ambulantes o con puestos fijos y semifijos

Artículo 23.- Los derechos por el uso de la vía pública por comerciantes ambulantes o con puestos fijos y semifijos, se causarán conforme a lo siguiente:

I. Por la licencia anual los comerciantes ambulantes o con puestos fijos y semifijos pagarán hasta 1.00 unidad de medida y actualización;

II. Los puestos fijos y semifijos con licencia pagarán por mes y por metro cuadrado o fracción que ocupen:

a) En primera zona, hasta 04 unidades de medida y actualización;

b) En segunda zona, hasta 03 unidades de medida y actualización; y

c) En tercera zona, hasta 02 unidades de medida y actualización.

III. Los permisos provisionales tendrán el mismo costo previsto en la fracción I de este artículo y pagarán además los mismos derechos señalados en la fracción II cuando se trate de 30 días, o la cantidad que resulte dividir la cuota entre 30 días y multiplicarla por el número de días autorizados en el permiso provisional correspondiente.

El ayuntamiento fijará los perímetros y los límites de las zonas en la que se podrá ejercer el comercio ambulante o con puestos fijos y semifijos, así como las cuotas aplicables en cada caso, sin exceder de los máximos establecidos por esta ley.

Los pagos deberán hacerse dentro de los 10 primeros días de cada mes, por los interesados directamente en las cajas de la Tesorería Municipal.

Si el comerciante deja de pagar dos meses consecutivos, perderá los derechos de uso que correspondan al permiso expedido, la reincidencia tendrá como consecuencia la negativa por tiempo indefinido.

Los comerciantes ambulantes o con puestos fijos y semifijos, serán objetos de multas por: carecer de permiso, por tener permiso vencido, por ubicación incorrecta, por laborar fuera de horario, por abandono en vía pública de sus implementos de trabajo o cualquier situación que afecte el buen funcionamiento de las vías de comunicación, esta sanción se aplicará de acuerdo a lo previsto en el artículo 318, fracciones I, II y III del Código Municipal vigente.

Apartado C. Por el uso de la vía pública por vehículos de carga pesada para maniobras de carga y descarga en zonas restringidas por la autoridad de Tránsito y Vialidad

Artículo 24.- Es objeto de este derecho la expedición de permisos para maniobras de carga y descarga para vehículos de carga pesada en zonas restringidas por la autoridad de Tránsito y Vialidad, se causará y liquidará conforme a lo siguiente:

- I. Vehículos de carga de 3.5 hasta 8 toneladas, por día 2 unidades de medida y actualización y por mes de 3 a 5 unidades de medida y actualización;
- II. Vehículos de carga mayor de 3.5 hasta 8 toneladas, por día 3 unidades de medida y actualización y por mes de 5 a 10 unidades de medida y actualización;
- III. Vehículos de carga de 8 toneladas hasta 22 toneladas, por día, 4 unidades de medida y actualización y por mes de 6 a 12 unidades de medida y actualización;
- IV. Vehículos de carga mayor de 22 toneladas hasta 30 toneladas, por día, 6 unidades de medida y actualización y por mes de 8 a 14 unidades de medida y actualización;
- V. Por excedente en relación al inciso anterior, pagarán conforme a lo siguiente:
 - 1.- Hasta 30 Toneladas 4 unidades de medida y actualización por tonelada;
 - 2.- Bomba para Concreto, por día 8 unidades de medida y actualización;
 - 3.- Trompo para Concreto, por día 6 unidades de medida y actualización; y
- VI. Vehículos que excedan las dimensiones establecidas en el artículo 67 del Reglamento de Tránsito del Estado pagarán de 15 a 20 unidades de medida y actualización.

La dirección de tránsito y Vialidad determinará las rutas y horarios por las cuales los vehículos de carga pesada deberán transitar dentro del Municipio.

**SECCIÓN SEGUNDA
DERECHOS POR PRESTACIÓN DE SERVICIOS**

Apartado A. Expedición de certificados, certificaciones, copias certificadas, búsqueda y cotejo de documentos, permisos, dictámenes, actualizaciones, constancias, legalización y ratificación de firmas

Artículo 25.- Los derechos por expedición de certificados, certificaciones, copias certificadas, búsqueda y cotejo de documentos, permisos, dictámenes, actualizaciones, constancias, legalización y ratificación de firmas, causarán las siguientes:

CUOTAS

I. Expedición de certificados de residencia,	1 unidad de medida y actualización
II. Expedición de Permiso eventual de alcoholes,	De 40 unidades de medida y actualización
III. Expedición de certificados de cuenta por concepto de impuestos y derechos,	1 unidad de medida y actualización
IV. Expedición de certificación de dependencia económica,	1 unidad de medida y actualización
V. Carta de No antecedentes por faltas administrativas al Bando de Policía y Buen Gobierno,	1 unidad de medida y actualización
VI. Búsqueda y cotejo de documentos, permisos, dictámenes y constancias,	2 unidades de medida y actualización
VII. Legalización y ratificación de firmas,	De 1 a 2 unidades de medida y actualización
VIII. Expedición de carta de propiedad,	1 unidad de medida y actualización
IX. Expedición de carta de no propiedad,	0.25% de una unidad de medida y actualización
X. Carta Anuencia de Empresas de Seguridad Privada,	50 unidades de medida y actualización
XI. Certificaciones de Catastro,	De 1 a 2 unidades de medida y actualización
XII. Permisos,	De 3 a 40 unidades de medida y actualización
XIII. Actualizaciones,	1 unidad de medida y actualización
XIV. Constancias,	1 unidades de medida y actualización
XV. Copias simples,	De 1 a 2 unidades de medida y actualización
XVI. Otras certificaciones legales.	De 1 a 2 unidades de medida y actualización

Apartado B. Servicios catastrales, de planificación, urbanización, pavimentación, construcción, remodelación, trámites, peritajes oficiales y por la autorización de fraccionamientos.

POR LA PRESTACIÓN DE SERVICIOS CATASTRALES

Artículo 26.- Los derechos por la prestación de los servicios catastrales a solicitud del propietario se causarán y liquidarán conforme a lo siguiente:

I. SERVICIOS CATASTRALES

- a) Revisión, cálculo, aprobación y registro sobre planos de predios:

- 1.- Urbanos, suburbanos y rústicos, sobre el valor catastral, 2 al millar;
 - 2.- Formas valoradas, 12% de una unidad de medida y actualización.
- b) Revisión, cálculo, aprobación y registro de manifiestos de propiedad, 1 unidad de medida y actualización;
- c) Elaboración de manifiestos, 1 unidad de medida y actualización.

II. CERTIFICACIONES CATASTRALES:

- a) La certificación de registro sobre planos de predios proporcionados por los contribuyentes, causará una unidad de medida y actualización; y
- b) La certificación de valores catastrales, de superficies catastrales, de nombre del propietario, poseedor o detentador de un predio, de colindancias y dimensiones, de inexistencia de registro a nombre del solicitante y, en general, de manifiestos o datos de los mismos que obren en los archivos, 1 unidad de medida y actualización.

III. AVALÚOS PERICIALES:

- a) Presentación de solicitud de avalúo pericial, 1 unidad de medida y actualización; y
- b) Sobre el valor de los mismos, 2 al millar, sin que el costo sea menor a 3 unidades de medida y actualización.

IV. SERVICIOS TOPOGRÁFICOS:

- a) Deslinde de predios urbanos, por metro cuadrado, el 1% de una unidad de medida y actualización.
- b) Deslinde de predios suburbanos y rústicos, por hectárea:
- 1.- Terrenos planos desmontados, 10% de una unidad de medida y actualización;
 - 2.- Terrenos planos con monte, 20% de una unidad de medida y actualización;
 - 3.- Terrenos con accidentes topográficos desmontados, 30% de una unidad de medida y actualización
 - 4.- Terrenos con accidentes topográficos con monte, 50% de una unidad de medida y actualización.
- c) Para los dos incisos anteriores, cualquiera que sea la superficie del predio, el importe de los derechos no podrá ser inferior a 5 unidades de medida y actualización.
- d) Dibujo de planos topográficos urbanos, escalas hasta 1:500:
- 1.- Tamaño del plano hasta de 30 x 30 centímetros, 5 unidades de medida y actualización;
 - 2.- Sobre el excedente del tamaño anterior, por decímetro cuadrado o fracción, 5 al millar de una unidad de medida y actualización.
- e) Dibujo de planos topográficos suburbanos y rústicos, escalas mayor a 1:500:
- 1.- Polígono de hasta seis vértices, 5 unidades de medida y actualización;
 - 2.- Por cada vértice adicional, 20 al millar de una unidad de medida y actualización;
 - 3.- Planos que excedan de 50 x 50 centímetros sobre los incisos anteriores, causarán derechos por cada decímetro cuadrado adicional o fracción, 10 al millar de una unidad de medida y actualización.
- f) Localización y ubicación del predio:
- 1.- Dos unidades de medida y actualización, en gabinete; y,
 - 2.- De cinco a diez unidades de medida y actualización, verificación en territorio según distancia y sector.

V. SERVICIOS DE COPIADO:

- a) Copias heliográficas de planos que obren en los archivos:
- 1.- Hasta de 30 x 30 centímetros, 2 unidades de medida y actualización;
 - 2.- En tamaños mayores, por cada decímetro cuadrado adicional o fracción, 1 al millar de una unidad de medida y actualización.
- b) Copias fotostáticas de planos o manifiestos que obren en los archivos, hasta tamaño oficio, 20% de una unidad de medida y actualización.

POR LOS SERVICIOS DE PLANIFICACIÓN, URBANIZACIÓN Y PAVIMENTACIÓN

Artículo 27.- Los derechos por los servicios de planificación, urbanización y pavimentación, se causarán y liquidarán conforme a lo siguiente:

CONCEPTO	TARIFA
Por asignación o certificación del número oficial para casas o edificios,	1 unidad de medida y actualización.
Por la expedición constancia de número oficial,	1 unidad de medida y actualización.
Por la expedición del dictamen de opinión de uso del suelo,	2 unidades de medida y actualización.
Por autorización de operación o de funcionamiento,	10% del costo de la licencia construcción con la unidad de medida y actualización.
Por licencias de uso o cambio del suelo: De 0.00 a 500 m ² de terreno,	10 unidades de medida y actualización.

CONCEPTO	TARIFA
Más de 501 hasta 1,000 m ² de terreno,	15 unidades de medida y actualización.
Más de 1,001 hasta 2,000 m ² de terreno,	20 unidades de medida y actualización.
Más de 2,001 hasta 5,000 m ² de terreno,	25 unidades de medida y actualización.
Más de 5,001 hasta 10,000 m ² de terreno,	30 unidades de medida y actualización.
Mayores de 10,000 m ²	35 unidades de medida y actualización.
En los casos que se requiera: Estudio de impacto vial y/o estudio de impacto ambiental y/o estudio de imagen urbana,	35 unidades de medida y actualización.
Por la expedición de constancia de uso del suelo,	10 unidades de medida y actualización.
Por el estudio y licencia de construcción de uso habitacional:	11% de una unidad de medida y actualización por m ² o fracción.
Por estudio y licencia de construcción de uso industrial o comercial,	20% de una unidad de medida y actualización por m ² o fracción.
Por el estudio y la licencia de construcción de estacionamientos,	3% de una unidad de medida y actualización por m ² o fracción.
Por expedición de licencia de construcción para anuncios panorámicos (área expuesta): Dimensiones hasta 1.80 metros cuadrados,	6.25 unidades de medida y actualización.
Dimensiones entre 1.81 metros cuadrados y hasta 4.00 metros cuadrados,	12.50 unidades de medida y actualización.
Dimensiones entre 4.01 metros cuadrados y hasta 12.00 metros cuadrados,	32.50 unidades de medida y actualización.
Para mayores a 12.01 metros cuadrados. Se incluyen los panorámicos,	32.50 unidades de medida y actualización más 3 unidades de medida y actualización por cada metro cuadrado adicional a los 12.00 metros cuadrados.
Por licencia de construcción de ductos subterráneos y aéreos (gas natural, cable para televisión y demás empresas privadas que requieren ocupar territorio municipal para brindar sus servicios) Aéreo,	15 % de una unidad de medida y actualización por metro lineal.
Subterráneo,	10% de una unidad de medida y actualización por metro lineal.
Por licencia o autorización del uso de la construcción o edificación,	5 unidades de medida y actualización.
Por licencias de remodelación,	15% de una unidad de medida y actualización por m ² o fracción.
Por licencia para demolición de obras,	11% de una unidad de medida y actualización por m ² o fracción.
Por la expedición de la constancia de terminación de obra,	10% del costo de la licencia de construcción con la unidad de medida y actualización.
Por dictamen de factibilidad del uso del suelo,	10 unidades de medida y actualización.
Por revisión de proyectos de nueva construcción o edificación, o modificación,	10 unidades de medida y actualización.
Por la autorización de subdivisión, fusión, o relotificación, de predios que no requieran del trazo de vías públicas, con vigencia de un año, contados a partir de la fecha de emisión del dictamen,	5% de una unidad de medida y actualización por m ² o fracción de la superficie total. Hasta un máximo de 400 unidades de medida y actualización.
Por permiso de rotura: De calles revestidas de grava conformada, una unidad de medida y actualización, por m ² o fracción; De concreto hidráulico o asfáltico, 4 unidades de medida y actualización, por m ² o fracción, y De guarniciones y banquetas de concreto, 50% de una unidad de medida y actualización, por m ² o fracción. Los pavimentos de las calles o banquetas no podrán romperse sin previa autorización o requisición que señale la Presidencia Municipal. El Ayuntamiento exigirá la reposición en todos los casos de rotura con las especificaciones y materiales originales utilizados,	
Por licencia para la ubicación de escombreras o depósitos de residuos de construcción,	5 unidades de medida y actualización
Por deslinde de predios urbanos o suburbanos,	15% de una unidad de medida y actualización cada metro lineal o fracción del perímetro.
Por alineamiento de predios urbanos o suburbanos,	25 % de una unidad de medida y actualización cada metro lineal en su (s) colindancia (s) a la calle.
Cuando a solicitud del interesado se solicite la elaboración de croquis: Croquis para tramite de uso del suelo en hoja tamaño doble carta,	10 unidades de medida y actualización.
Croquis para tramite de subdivisión en hoja tamaño doble carta,	8 unidades de medida y actualización.
Croquis para licencia de construcción,	50% de una unidad de medida y actualización por m ²
Impresión de planos en plotter, copia de planos y copia de documentos tamaño carta: Impresión de planos a color en plotter con dimensiones de:	
91.00 x 61.00 cm.	5 unidades de medida y actualización.
91.00 x 91.00 cm.	10 unidades de medida y actualización.

CONCEPTO	TARIFA
91.00 x 165.00 cm.	15 unidades de medida y actualización.
Copia de planos con dimensiones hasta 61 x 91 cm.	1 unidad de medida y actualización.
Copia de documentos referentes a planes parciales, planes directores, leyes y reglamentos.	3% de una unidad de medida y actualización por hoja.
Levantamientos geográficos y posicionamiento satelital: Levantamiento georreferenciado,	Hasta 10 unidades de medida y actualización por vértice.
Verificación de coordenadas GPS con dos puntos de la poligonal,	Hasta 20 unidades de medida y actualización por vértice.
Levantamiento topográfico Levantamiento topográfico de predios con teodolito y cinta,	Hasta 10 unidades de medida y actualización por hectárea.
Remarcado de marcas y vértices, localización y ubicación del predio,	5 unidades de medida y actualización por hectárea.
Dibujo de planos topográficos urbanos y suburbanos,	5 unidades de medida y actualización por hectárea.
Impresión de planos blanco y negro de 61 x 91 cm.	2 unidades de medida y actualización por plano.
Impresión de planos a color de 61 x 91 cm.	5 unidades de medida y actualización por plano.
Copia de planos blanco y negro de 61 x 91 cm.	1 unidad de medida y actualización por plano.
Renta de equipo incluyendo trabajo de gabinete,	5 unidades de medida y actualización por hectárea.
Por la expedición de licencias de construcción o edificación para antenas de telefonía celular, por cada una 1,138 unidades de medida y actualización;	
Por la expedición de licencias de construcción o edificación para antenas de radiocomunicaciones privadas, por cada 30 metros lineales (altura), 7.5 unidades de medida y actualización;	
Modificación de dictamen de subdivisión, fusión y relotificación, sin alterar la disposición de lotes, usos, dimensiones, y accesos, 2 unidades de medida y actualización;	
Modificación de dictamen y plano de subdivisión, fusión y relotificación, sin alterar la disposición de lotes, usos, dimensiones, y accesos, 4 unidades de medida y actualización;	
Expedición de certificados de predios (no incluye levantamiento topográfico), unidades de medida y actualización.	

Artículo 28.- Por peritajes oficiales se causarán 2 unidades de medida y actualización. No causarán estos derechos los estudios y aprobaciones de planos para construcción de una sola planta que no exceda de 6.00 m²

POR SERVICIOS EN MATERIA DE FRACCIONAMIENTOS

Artículo 29.- Los derechos por autorización de fraccionamientos se causarán y liquidarán conforme a lo siguiente:

CONCEPTO	TARIFA
Por el dictamen de factibilidad de uso del suelo y lineamientos urbanísticos,	50 unidades de medida y actualización.
Por el dictamen del proyecto ejecutivo,	1.50% de la unidad de medida y actualización por m ² vendible.
Por supervisión de obras de urbanización de fraccionamientos.	1.50% de la unidad de medida y actualización por m ² supervisado.

Apartado C. Servicio de Panteones

Artículo 30.- Los derechos por el otorgamiento de la concesión de panteones se causarán \$ 135.00 por lote disponible para las inhumaciones.

Artículo 31.- Por la prestación del servicio público de panteones, los derechos se causarán y liquidarán conforme a los conceptos y tarifas siguientes:

CONCEPTO	TARIFAS
Inhumación: Cadáver, Extremidades	5 unidades de medida y actualización. 2 unidades de medida y actualización.
Exhumación, Re inhumación,	10 unidades de medida y actualización. 2 unidades de medida y actualización.
Traslado de restos, Derechos de perpetuidad,	5 unidades de medida y actualización. 20 unidades de medida y actualización.
Reposición de título, Localización de lote,	10 unidades de medida y actualización. 2 unidades de medida y actualización.
Apertura de fosa: Con monumento, Sin monumento,	10 unidades de medida y actualización. 5. unidades de medida y actualización
Por uso de abanderamiento y escolta,	10 unidades de medida y actualización.

Construcción:	
Con gaveta,	5 unidades de medida y actualización.
Sin gaveta,	2 unidades de medida y actualización.
Monumento,	3 unidades de medida y actualización.
Por servicio de mantenimiento.	2 unidades de medida y actualización por año.

Apartado D. Servicio de Rastro

Artículo 32.- Los derechos por la prestación del servicio de rastro se causarán y liquidarán de conformidad con las siguientes:

TARIFAS

Por sacrificio (degüello, pelado y eviscerado) de animales:

Ganado vacuno,	Por cabeza	\$ 40.00
Ganado porcino,	Por cabeza	\$ 30.00
Ganado ovinocaprino,	Por cabeza	\$ 20.00
Aves.	Por cabeza	\$ 5.00

Por uso de corral, por día:

Ganado vacuno,	Por cabeza	\$ 5.00
Ganado porcino,	Por cabeza	\$ 2.00

Transporte

Descolgado a vehículo particular, 10.00 por res, y 3.00 por cerdo;

Transporte de carga y descarga a establecimientos, 45.00 por res y 14.00 por cerdo; y,

Por el pago de documentos únicos de pieles 3.00 por piel.

Por refrigeración, por cada 24 horas:

Ganado vacuno,	En canal	\$ 25.00
Ganado porcino,	En canal	\$ 15.00

Apartado E. Servicio de limpieza, recolección y recepción de residuos sólidos no tóxicos.

Artículo 33.- Los derechos por servicio de recolección de residuos sólidos no tóxicos lo pagarán las personas físicas o morales que se dediquen o ejerzan una actividad comercial e industrial. Para recibir el mencionado servicio municipal, debe mediar convenio entre las partes. Las cuotas mensuales serán establecidas por el Cabildo Municipal, de conformidad a los volúmenes diarios generados por tipo de residuo.

La cuota del derecho por el concepto de uso del relleno sanitario, por la recepción de los residuos sólidos que generan los establecimientos comerciales, industriales y prestadores de servicio, transportados en vehículos de los usuarios, será a favor del Municipio, tomando como base la diferencia entre el cobro por disposición por parte de los particulares menos el cobro por disposición por parte del Municipio, en el entendido, que el cobro que se menciona en el presente párrafo, se aplicará a los generadores de residuos sólidos no peligrosos, que depositen en el relleno sanitario como mínimo, una tonelada o más.

El Ayuntamiento podrá celebrar convenios de colaboración con los vecinos, para establecer cuotas solidarias para la mejora del servicio de recolección de residuos no tóxicos, tomándose en cuenta la capacidad económica de los habitantes, los compromisos de la autoridad municipal para el mejoramiento y eficientización del servicio, así como el costo del mismo.

Apartado F. Servicio de limpieza de lotes baldíos

Artículo 34.- Los propietarios de predios baldíos y/o edificaciones deshabitadas o abandonadas ubicadas dentro de la zona urbana del Municipio, deberán efectuar el desmonte, deshierbe y limpieza de su inmueble (conservarlos limpios).

De no cumplirse con lo dispuesto en el párrafo anterior, el Municipio podrá efectuar el servicio de desmonte, deshierbe o limpieza del predio baldío, según sea el caso, circunstancias en las cuales el propietario está obligado a pagar al Municipio, la prestación del servicio como lo indica el artículo 140 del Código Municipal vigente.

Asimismo, la Autoridad Municipal competente le impondrá una multa equivalente a un 5% de una unidad de medida y actualización por metro cuadrado y en el caso de reincidencia se cobrará a razón de un 10% de una unidad de medida y actualización por metro cuadrado, el pago de la multa no exime al propietario del cumplimiento de la obligación establecida en el párrafo anterior de este artículo.

Para que sea procedente el cobro anterior, previamente deberá notificarse personalmente al propietario o encargado del predio, al que se le concederá un término de 10 días hábiles para que comparezca ante la Autoridad Municipal que ordeno la notificación o para que lo limpie por su cuenta, de no asistir a la cita o no realizar la limpieza, se procederá a efectuar el servicio por el personal del Ayuntamiento y aplicarse el cobro respectivo.

La Tesorería Municipal hará efectivo el crédito fiscal que a favor del Ayuntamiento se genere por el citado servicio, mediante el procedimiento legal que considere conveniente para su cobro.

Los derechos por limpieza de predios no edificados o baldíos se causarán y pagarán de acuerdo a lo siguiente:

CONCEPTO	TARIFA
Limpieza de predios baldíos y/o edificaciones abandonadas o deshabitadas (recolección, transportación, disposición, mano de obra y maquinaria)	0.6% unidades de medida y actualización por m ² .
Deshierbe,	0.9% unidades de medida y actualización por m ² .
Deshierbe y residuos de construcción o residuos sólidos no peligrosos,	1.3% unidades de medida y actualización por m ² .
Deshierbe, residuos de construcción y residuos sólidos no peligrosos,	

Para efectos de este artículo deberá entenderse por:

Deshierbe: Es la acción de cortar y retirar del predio baldío aquellas plantas de tallo herbáceo que se encuentra en el mismo.

Residuos de construcción: Se entenderá por residuos de construcción a todos aquellos sólidos no peligrosos generados en faenas tales como: la construcción, reconstrucción, reparación, alteración, ampliación, demolición de construcciones y obras de urbanización de cualquier naturaleza.

Residuos sólidos no peligrosos: Se entenderá por residuos sólidos no peligroso a todos aquellos que en función de sus características no sean: corrosivos, explosivos, tóxicos, radioactivos o que puedan presentar riesgo a la salud pública o efectos adversos al medio ambiente.

Reincidencia: Se considera cuando no se cumple en más de una ocasión con la obligación que establece el primer párrafo de este artículo, habiéndose requerido previamente por el Municipio.

Predio baldío: Es aquel que no tiene construcciones permanentes, cuenta con trazo de calles, y es susceptible de recibir los servicios públicos de agua, drenaje y energía eléctrica. Tratándose de predios ubicados en nuevos fraccionamientos, además de las características señalados con anterioridad, para considerarse baldíos deberá encontrarse ocupado con construcción más del 50% de los lotes del fraccionamiento autorizado por el Ayuntamiento.

Artículo 35.- Los Derechos en Materia Ambiental se causarán y liquidarán conforme a lo siguiente;

CONCEPTO	TARIFA
Por la emisión de la factibilidad en materia ambiental,	5 unidades de medida y actualización.
Por la emisión del dictamen en materia forestal, tala,	2 unidades de medida y actualización.
Derechos por el manejo integral de residuos sólidos no peligrosos en establecimientos comercial (recolección, transporte y disposición),	1.5 unidades de medida y actualización.
Residuos y/o materiales generados en la construcción de obras (recolección, transportación y disposición)	
mano de obra (utilizando sólo el personal) hasta 2 metros. cúbicos,	10 unidades de medida y actualización.
mano de obra y equipo más de 2 metros cúbicos,	12 unidades de medida y actualización.
Derechos por el manejo integral de residuos peligrosos para Establecimientos generadores que estén auto categorizados por la Secretaria de Medio Ambiente y Recursos Naturales (SEMARNAT) como pequeños generadores de acuerdo a la normatividad ambiental aplicable (recolección, transporte y disposición).	1.5 unidades de medida y actualización por mes.
Nota: Solo los residuos peligrosos que se efectúa mensualmente, a través de la operación de los centros de acopio temporales.	
Derechos por el manejo integral de llantas (neumáticos) de desecho (recolección, transporte y disposición):	
Llantas hasta rin medida 17 pulgadas,	0.25 de una unidad de medida y actualización.
Llantas mayor de rin medida 17 pulgadas,	0.50 de una unidad de medida y actualización.
Venta de llantas de desecho (cualquier medida).	0.6 de una unidad de medida y actualización.

Apartado G. Por la expedición de licencias, permisos o autorizaciones para la colocación de anuncios y carteles o la realización de publicidad

Artículo 36.- Los derechos por la expedición de licencias, permisos o autorizaciones para la colocación de anuncios y carteles publicitarios o la realización de publicidad en fachadas, bardas sobre estructuras de casas y edificios, escaparates o ventanales, estructuras metálicas especiales y anuncios espectaculares, causarán una cuota anual de acuerdo a la clasificación siguiente:

Dimensiones hasta 1.80 metros cuadrados, 6 unidades de medida y actualización;

Dimensiones entre 1.81 metros cuadrados y 4.00 metros cuadrados, 12 unidades de medida y actualización;

Dimensiones entre 4.01 metros cuadrados y 12.00 metros cuadrados, 30 unidades de medida y actualización;

Para mayores a 12.01 metros cuadrados. Se incluyen los panorámicos. 30 unidades de medida y actualización más 2 unidades de medida y actualización por cada metro cuadrado adicional a los 12.00 metros cuadrados;

Renovación de licencia de anuncio denominativo 50% del costo calculado de acuerdo a las tarifas indicadas en las fracciones I, II, III, IV.

No estarán obligados al pago de este derecho, por los anuncios ubicados en el establecimiento del contribuyente, destinados directamente a promocionar o anunciar el propio negocio, siempre y cuando no ocupen espacio en la vía pública, cuando así sea, causarán derechos por la parte que se invada.

Por uso de publicidad en la vía pública con fines de lucro, mediante la colocación de pendones, carteles o anuncios denominativos, causará por cada lote no mayor a 20 pendones, carteles o anuncios denominativos 10 unidades de medida y actualización con una estancia no mayor a 7 días;

Por uso de publicidad en vía pública mediante perifoneo con fines de lucro de 1 a 7 días, pagarán 8 unidades de medida y actualización;

Por uso de la publicidad en vía pública mediante folletos y/o revistas con fines de lucro de 1 a 7 días pagaran de:

- 1 a 500 volantes 3 Unidades de Medida y Actualización;
- 501 a 1000 volantes 6 Unidades de Medida y Actualización;
- 1001 a 1500 volantes 9 Unidades de Medida y Actualización; y
- 1501 a 2000 volantes 12 Unidades de Medida y Actualización.

Queda totalmente prohibido en las áreas restringidas por el municipio

Constancia de Anuncio, 10 Unidades de Medida y Actualización;

En vehículos de transporte público, utilitarios o dedicados a la publicidad, 5 Unidades de Medida y Actualización.

Para efectos de pago de las fracciones I, II, III, IV Y VI se considera una cara como anuncio y si es mayor de 12.00 m² se considera como panorámico y/o espectacular.

El Ayuntamiento podrá otorgar una bonificación de hasta el 100% en el monto de estos derechos, siempre que se trate de instituciones de beneficencia pública o privada, dependencias y organismos federales o estatales, que destinen el medio de difusión de que se trate, a la promoción de actividades que sean propias de su objeto social. Para el caso que se solicite la instalación de algún anuncio, se requiere adicionalmente un estudio de impacto de imagen urbana y ambiental de riesgo, por parte de las autoridades municipales competentes.

Asimismo, para efectos de este artículo serán responsables solidarios en la causación de este derecho el dueño del predio en el que esté ubicado físicamente la estructura o la superficie en la que se adhiera o se coloque el anuncio.

Quedan exceptuados del pago de los derechos enunciados en este artículo los anuncios, carteles y la publicidad que se realicen por medio de televisión, radio, periódicos y revistas.

Apartado H. Servicios de tránsito y vialidad

Artículo 37.- Son objeto de este derecho, los servicios que presten las autoridades en materia de tránsito y vialidad municipal, y se causarán y liquidarán las cuotas siguientes por los conceptos de:

CONCEPTO	CUOTAS
Por examen de aptitud para manejar vehículos,	1 unidad de medida y actualización.
Examen médico a conductores de vehículos	
Prueba de alcoholemia,	\$100.00
Servicio de grúa y/o arrastre por disposición legal o reglamentaria,	5 unidades de medida y actualización.
Permiso para circular con parabrisas estrellado por 30 días, mismo que no será expedido en más de una ocasión,	5 unidades de medida y actualización.
Permiso para circular sin placas por 30 días, mismo que no será expedido en más de una ocasión,	5 unidades de medida y actualización.
Por servicio de almacenaje de vehículos abandonados en la vía pública, infraccionados o por cualquier causa, tarifa diaria,	1 unidad de medida y actualización.
Expedición de constancias,	4 unidades de medida y actualización.
Por estudio y autorización municipal de impacto vial para establecimientos industriales, comerciales y de servicios que lo requieran.	De 50 hasta 300 unidades de medida y actualización.

Con motivo de las infracciones cometidas al Reglamento de Tránsito y que sean causales de hechos de Tránsito, así como el conducir en estado de ebriedad y el ocupar sin causa justificada los espacios destinados al estacionamiento de los vehículos de personas con discapacidad, no se aplicará descuento alguno.

APARTADO I. Servicios de asistencia y salud pública.

Artículo 38.- Por la prestación de los servicios de asistencia y salud pública se causarán y liquidarán los derechos de conformidad a la siguiente:

TARIFA

Examen médico general,	0.00
Por los servicios en materia de control canino.	0.00

SECCIÓN TERCERA

OTROS DERECHOS

Apartado A. Por concepto de gestión ambiental

Artículo 39.- Los derechos por la expedición de autorizaciones por servicios en materia ecológica y protección ambiental, se causarán y liquidarán de conformidad con los siguientes conceptos y tarifas:

Recepción y evaluación de manifestaciones de impacto ambiental sobre obras, proyectos o actividades de competencia municipal,	20 unidades de medida y actualización.
Recepción y evaluación del informe preventivo para opinión técnica municipal,	20 unidades de medida y actualización.
Por la expedición de la licencia ambiental municipal sobre generadores de residuos sólidos urbanos,	25 unidades de medida y actualización.
Por la emisión de resolutivo de impacto ambiental,	5 unidades de medida y actualización.
Aviso de inscripción como generador de residuos sólidos urbanos:	
Micro generador hasta 20 kilogramos diarios,	5 unidades de medida y actualización.
Generador medio de 21 kilogramos hasta 500 kilogramos diarios,	30 unidades de medida y actualización.
Alto generador más de 501 kilogramos diarios.	55 unidades de medida y actualización.
Autorización de recolección y transporte de residuos de baja peligrosidad (micro generadores) asignados al municipio,	1 unidad de medida y actualización.
Por concepto de autorización para la recolección y transporte de residuos sólidos urbanos:	Pago mensual de 1 unidad de medida y actualización.
Por concepto del acopio temporal de residuos sólidos urbanos para su rehusó, reciclaje o recuperación de residuos sólidos urbanos cuyo origen sea comercial o industrial,	1 unidad de medida y actualización.
Por concepto de autorización para combustión a cielo abierto para capacitación de contingencia de incendio,	1 unidad de medida y actualización.
Por cada unidad de neumático gastado recibido en los centros de acopio municipales,	30% de una unidad de medida y actualización.
Descacharrización de vehículos en la vía pública,	1 unidad de medida y actualización.
Por permiso de transporte de neumáticos gastados, incluyendo su disposición final,	1 unidad de medida y actualización.
Para transporte que sea mayor a un camión con capacidad de 5 toneladas o su equivalente, se hará un convenio con la Dirección de Ecología y la Dirección de Ingresos.	
Pago anual por anticipo en una sola exhibición, se aplica el 20% de descuento para dichos permisos.	

Apartado B. Por la expedición de permisos para kermeses, desfiles, colectas, festivales, con fines de lucro, ferias y exposiciones

Artículo 40.- Por la expedición de permisos para Kermeses, desfiles, colectas, festivales y uso de música en vivo, grabada o variedad, con fines de lucro, causarán 13 unidades de medida y actualización.

En los casos de que las actividades antes mencionadas sean organizadas para recabar fondos por instituciones de beneficencia, se exime del pago de este derecho, siempre y cuando presenten solicitud por escrito cuando menos cinco días antes del evento.

Artículo 41.- Por la expedición de permisos para ferias y exposiciones causarán 3 unidades de medida y actualización diarios por local de 3x3 metros de lado.

Artículo 42.- Por el uso de megáfonos y equipo de sonido en locales abiertos o en áreas de banquetas, será necesaria la expedición de un permiso, siempre y cuando cumplan con la normatividad estatal y municipal en materia de protección al medio ambiente, causará 5 unidades de medida y actualización de 1 a 7 días.

Apartado C. Por la expedición de permisos o licencias de operación para salones o locales abiertos al público para bailes, eventos o fiestas

Artículo 43.- En todos aquellos salones o locales abiertos al público en donde, de forma permanente, se verifiquen bailes, eventos o fiestas, públicos o privados, deberán contar con una Licencia de Operación expedida por la Tesorería Municipal, dicha licencia tendrá una vigencia para el ejercicio fiscal correspondiente y su costo será determinado en todos los casos, tomando como base el cupo máximo de personas verificado este por el área de Espectáculos Públicos Municipal, dichos derechos se causarán y liquidarán conforme a lo siguiente:

Cantidad de Personas.	Cuota Anual
a). - De 1 a 150 personas:	25 unidades de medida y actualización.
b). - De 151 a 299 personas:	50 unidades de medida y actualización.
c). - De 300 a 499 personas:	75 unidades de medida y actualización.
d). - De 500 en adelante:	100 unidades de medida y actualización.

Apartado D. Por la expedición de licencias de funcionamiento, permisos o autorizaciones para la instalación y operación comercial de máquinas de videojuegos y mesas de juego.

Artículo 44.- El establecimiento o local y la operación comercial de máquinas de videojuegos o las llamadas chispas, el propietario de las mismas o en su caso, quien las explote comercialmente, deberá contar con una autorización o permiso para desarrollar actividades relativas a videojuegos y efectuar el pago anual ante la Tesorería Municipal por los siguientes conceptos: a) por la licencia de funcionamiento del establecimiento, una cuota de 12 unidades de medida y actualización; y b) por la operación comercial de cada simulador de juego una cuota de 15 unidades de medida y actualización. Se exceptúan de la obtención de ésta licencia, los juegos previstos en la Ley Federal de Juegos y Sorteos, competencia de la Federación.

Artículo 45.- En los salones de billar, cada establecimiento deberá pagar en forma anual por mesa de juego 15 unidades de medida y actualización y en donde exista mesa de futbolito deberá pagar en forma anual por cada mesa una cuota de 5 unidades de medida y actualización, pago que regulará precisamente la expedición de la licencia de funcionamiento y operación comercial correspondiente.

Apartado E. Por los servicios de Protección Civil y Bomberos

Artículo 46.- Por la prestación de los servicios de protección civil y bomberos, se causarán y liquidarán los derechos conforme a lo siguiente:

Por las acciones de inspección, verificación y/o emergencia, según lo dispuesto por las normas oficiales mexicanas aplicables, sin perjuicio de la aplicación de sanciones por violación a dichas normas, se causarán y liquidarán anualmente los derechos por la expedición de las constancias respectivas de conformidad con las siguientes cuotas:

Empresas de bajo riesgo:

Micro Empresa de 1 y hasta 10 personas, 5 a 9 unidades de medida y actualización;

Pequeña Empresa de 11 y hasta 50 personas, 10 a 14 unidades de medida y actualización;

Mediana Empresa de 51 y hasta 250 personas, 15 a 19 unidades de medida y actualización; y,

Empresa de 251 hasta mayores de 1000 personas, 20 a 30 unidades de medida y actualización.

Empresas de mediano riesgo:

Micro Empresa de 1 y hasta 10 personas, 10 a 14 unidades de medida y actualización;

Pequeña Empresa de 11 y hasta 50 personas, 15 a 20 unidades de medida y actualización;

Mediana Empresa de 51 y hasta 250 personas, 21 a 24 unidades de medida y actualización; y,

Empresa de 251 hasta mayores de 1000 personas, 25 a 30 unidades de medida y actualización.

Empresas de alto riesgo:

Micro Empresa de 1 y hasta 10 personas, 50 a 55 unidades de medida y actualización;

Pequeña Empresa de 11 y hasta 50 personas, 56 a 60 unidades de medida y actualización;

Mediana Empresa de 51 y hasta 250 personas, 61 a 80 unidades de medida y actualización; y,

Empresa de 251 hasta mayores de 1000 personas, 80 a 300 unidades de medida y actualización.

Por dictámenes de seguridad en materia de protección civil a instalaciones temporales:

Dictamen de riesgo para instalación de circos y estructuras varias en períodos máximos de 2 semanas, 20 unidades de medida y actualización;

Dictamen de riesgo para instalación de juegos mecánicos por periodos máximos de 2 semanas, 10 unidades de medida y actualización.

Por los servicios extraordinarios que preste el personal de protección civil y/o bomberos:

Capacitación en las oficinas de protección civil y a domicilio:

Cursos teóricos y prácticos de primeros auxilios, contra incendios, evacuación, búsqueda y rescate, sistema nacional de protección civil, bombeo por un día contra incendio nivel II (equipo pesado), se cobrará hasta, 2 unidades de medida y actualización por persona, por evento.

Asesoría:

Explicación y asesoría personalizada para la integración y activación de la unidad interna de protección civil, formación de brigadas, análisis de riesgo y documentación de programa interno de protección civil, se cobrará hasta, 5 unidades de medida y actualización por evento.

Bomberos:

Servicios de seguridad: presencia preventiva de unidad contra incendio de bomberos y/o personal especializado, durante maniobras riesgosas, se cobrará 10 unidades de medida y actualización.

Maniobras: actividades riesgosas que ameriten aplicación de equipo, técnicas y conocimiento especiales, desarrolladas por elementos de bomberos, se cobrarán 10 unidades de medida y actualización.

Servicio de abasto de agua: solicitudes de pipas de agua para establecimiento de eventos o actividades lucrativas, se cobrará:

Para 5 mil litros, 20 unidades de medida y actualización;

Para 10 mil litros, 30 unidades de medida y actualización.

Operativos: por la cobertura de eventos públicos masivos, mediante análisis de riesgos, asesoría en cuanto a medidas de seguridad y por la planeación y desarrollo de la revisión de contingencias, se cobrará una cuota expresada en unidades de medida y actualización de acuerdo con la cantidad de asistentes, según la tabla siguiente:

Más de 1 y hasta 1,000 personas, 10 a 15 unidades de medida y actualización;

Más de 1,001 en adelante, 16 a 20 unidades de medida y actualización;

Apartado F. Por la expedición de constancias y licencias diversas

Artículo 47.- El pago de la constancia del uso de suelo y de la licencia de construcción para establecimientos de expendios de bebidas alcohólicas, será el 10% del valor de los derechos que cobre el Estado por la expedición de la licencia.

Artículo 48.- El pago de la Licencia del Programa SARET (Sistema de apertura rápida de empresas en Tamaulipas) se causará y liquidará los derechos conforme a las siguientes:

CUOTAS

Clasificación en el Catalogo de Giros.	Cuota.
"A" Bajo riesgo	10 unidades de medida y actualización.
"B" Mediano riesgo	30 unidades de medida y actualización.
"C" Alto riesgo	60 unidades de medida y actualización.

SECCIÓN CUARTA ACCESORIOS DE LOS DERECHOS

Artículo 49.- Cuando no se cubran los derechos en la fecha o dentro del plazo fijado por las disposiciones fiscales, dará lugar a la causación o cobro de un recargo a razón del 1.13% por cada mes o fracción que se retarde el pago y hasta que el mismo se efectúe, independientemente de la actualización y de la sanción a que haya lugar. Se podrán exentar parte de los recargos causados, en los términos que dispone el artículo 98 del Código Municipal para el Estado de Tamaulipas.

Artículo 50.- Los contribuyentes que obtengan prórroga para cubrir los créditos fiscales municipales, en los términos del Código Fiscal del Estado, pagarán recargos sobre saldos insolutos a una tasa mensual del 1.8%, sobre los créditos fiscales prorrogados.

Artículo 51.- El Municipio percibirá gastos de ejecución cuando lleve a cabo el procedimiento administrativo de ejecución para el cobro de créditos fiscales en que incurran los contribuyentes, en los términos del Código Fiscal del Estado y su

Reglamento.

SECCIÓN QUINTA DERECHOS NO COMPRENDIDOS EN LAS FRACCIONES DE LA LEY DE INGRESOS CAUSADAS EN EJERCICIOS FISCALES ANTERIORES PENDIENTES DE LIQUIDACIÓN O PAGO

Artículo 52.- Se consideran rezagos de Derechos los correspondientes a ejercicios fiscales anteriores, devengados al cierre del ejercicio inmediato anterior (2019), pendientes de liquidación o pago, cuyo cobro se efectúe en el presente ejercicio fiscal (2020).

CAPÍTULO VI PRODUCTOS SECCIÓN PRIMERA PRODUCTOS DE TIPO CORRIENTE

Artículo 53.- Los ingresos que perciba el Municipio por concepto de enajenación, arrendamiento, uso, aprovechamiento o explotación de sus bienes de dominio privado, se establecerán en los contratos que al efecto se celebren entre las autoridades municipales y las personas físicas o morales interesadas y de acuerdo a lo señalado en el Código Municipal para el Estado de Tamaulipas.

Los productos serán los siguientes:

1. Créditos fiscales a favor del Municipio;
2. Ventas de sus bienes muebles e inmuebles;
3. Arrendamiento de locales ubicados en bienes de dominio público, tales como mercados, plazas, jardines, sitios públicos o de cualesquiera otros bienes destinados a un servicio público;
4. Por concesión del uso del piso en bienes destinados a un servicio público como mercados, plazas, unidades deportivas y otros bienes de dominio público;

5. Por el uso de estacionamientos propiedad del Municipio;
6. Venta de plantas de jardines y de materiales aprovechables para el servicio de limpieza; y,
7. Venta de bienes mostrencos recogidos por los Departamentos del Gobierno Municipal.

Artículo 54.- Para efectos de los ingresos por arrendamiento de locales ubicados en mercados y tianguis municipales, se cobrarán las cuotas siguientes:

Tianguis, una unidad de medida y actualización por cada metro cuadrado del local por mes; y

Mercados, causarán 1.5 unidades de medida y actualización por cada metro cuadrado del local por mes.

Sólo se permitirá en los mercados y tianguis municipales, la enajenación y prestación de servicios, que no infrinjan disposiciones de carácter estatal y federal.

Artículo 55.- Se constituyen productos los intereses generados por mora en el incumplimiento de pago de arrendamiento de inmuebles pertenecientes al dominio privado del Municipio.

Artículo 56.- Los ingresos que perciba el Municipio por la utilización o uso de los servicios impartidos en instalaciones deportivas y culturales propiedad del Municipio, se causarán y liquidarán conforme a lo siguiente:

Tabla de costos por el uso o renta de instalaciones deportivas municipales:

Por Evento de 5 horas \$1,500.00 Y la hora adicional de \$ 200.00

Tabla de costos por disciplinas impartidas en instalaciones deportivas municipales:

Cuota Mensual: \$50.00

Tabla de costo por talleres de danza y actividades culturales impartidos en la Casa de la Cultura:

Inscripción Semestral: \$50.00

Cuota Mensual: \$100.00

SECCIÓN SEGUNDA PRODUCTOS DE CAPITAL

Artículo 57.- El Municipio percibirá productos provenientes de rendimientos, intereses o cualquier otra índole de carácter financiero.

SECCIÓN TERCERA PRODUCTOS NO COMPRENDIDOS EN LAS FRACCIONES DE LA LEY DE INGRESOS CAUSADOS EN EJERCICIOS FISCALES ANTERIORES PENDIENTES DE LIQUIDACIÓN O PAGO

Artículo 58.- Se consideran rezagos de Productos los correspondientes a ejercicios fiscales anteriores, devengados al cierre del ejercicio inmediato anterior (2019), pendientes de liquidación o pago, cuyo cobro se efectuó en el presente ejercicio fiscal (2020).

CAPÍTULO VII APROVECHAMIENTOS SECCIÓN PRIMERA APROVECHAMIENTOS DE TIPO CORRIENTE

Artículo 59.- Los ingresos del Municipio por concepto de aprovechamientos serán:

- I. Donativos, cesiones, herencias y legados a favor del Municipio;
- II. Reintegros de acuerdo con los contratos o convenios que celebre el Ayuntamiento;
- III. Reintegros con cargo al fisco del Estado o de otros Municipios;
- IV. Toda clase de indemnizaciones, incluyendo las derivadas de daños o deterioros en instalaciones, infraestructura vial, hidráulica, de servicios públicos y demás bienes propiedad del Municipio, las cuales se cobrarán de acuerdo a su costo;
- V. Multas impuestas por las autoridades municipales por las faltas administrativas que comentan los ciudadanos que se encuentren dentro de la jurisdicción municipal, de conformidad con lo dispuesto en las leyes, los diversos reglamentos Municipales, Bando de Policía y Buen Gobierno, y en el reglamento de Tránsito del Estado;
- VI. Multas impuestas por autoridades administrativas federales no fiscales, de conformidad a lo dispuesto en el Convenio de Colaboración Administrativa en Materia Fiscal Federal suscrito por la Secretaría de Hacienda y Crédito Público y el Gobierno del Estado;
- VII. Se consideran aprovechamientos los donativos y aportaciones de empresarios, organizaciones obreras y gremiales, así como de las personas físicas y morales que contribuyan al desarrollo del Municipio; y
- VIII. Se consideran aprovechamientos las aportaciones de beneficiarios.

Artículo 60.- El municipio percibirá aprovechamientos derivados de otros conceptos no previstos en el artículo anterior, cuyo rendimiento, ya sea en efectivo o en especie, deberá ser ingresado al erario municipal, expidiendo de inmediato el recibo oficial respectivo.

SECCIÓN SEGUNDA**APROVECHAMIENTOS NO COMPRENDIDOS EN LAS FRACCIONES DE LA LEY DE INGRESOS, CAUSADAS EN EJERCICIOS FISCALES ANTERIORES PENDIENTES DE LIQUIDACIÓN O PAGO**

Artículo 61.- Se consideran rezagos de Aprovechamientos los correspondientes ejercicios fiscales anteriores, devengados al cierre del ejercicio inmediato anterior (2019), pendientes de liquidación o pago, cuyo cobro se efectuó en el presente ejercicio fiscal (2020).

CAPÍTULO VIII**PARTICIPACIONES, APORTACIONES Y CONVENIOS****SECCIÓN PRIMERA
PARTICIPACIONES**

Artículo 62.- El Municipio percibirá las participaciones federales e incentivos previstos en la Ley de Coordinación Fiscal, como resultado de la adhesión del Estado al Sistema Nacional de Coordinación Fiscal y al Convenio de Colaboración Administrativa en materia Fiscal Federal, respectivamente.

**SECCIÓN SEGUNDA
APORTACIONES**

Artículo 63.- El Municipio percibirá recursos de los Fondos de Aportaciones Federales para la Infraestructura Social Municipal y, para el Fortalecimiento de los Municipios, conforme a lo que establece el Capítulo V de la Ley de Coordinación Fiscal y el Ramo 33 del Presupuesto de Egresos de la Federación.

**SECCIÓN TERCERA
CONVENIOS**

Artículo 64.- El Municipio percibirá recursos como resultado de apoyos directos del Gobierno del Estado o del Gobierno Federal a través de convenios o programas, para desarrollo de obras, acciones y otros beneficios.

CAPÍTULO IX**INGRESOS DERIVADOS DE FINANCIAMIENTOS****SECCIÓN ÚNICA
ENDEUDAMIENTO INTERNO**

Artículo 65.- Los derivados de empréstitos o financiamientos que se celebren con personas físicas y morales, siguiendo los procedimientos que para tales efectos contempla la Ley de Deuda Pública Estatal y Municipal de Tamaulipas.

Artículo 66.- Solo podrán obtenerse empréstitos o financiamientos que sean destinados a obras públicas y proyectos productivos, de conformidad con lo que establece el artículo 117 fracción VIII segundo párrafo de la Constitución Política de los Estados Unidos Mexicanos y artículos aplicables en la Ley de Deuda Pública Estatal y Municipal de Tamaulipas.

CAPÍTULO X**FACILIDADES ADMINISTRATIVAS Y ESTIMULOS FISCALES****SECCIÓN PRIMERA
DEL IMPUESTO SOBRE LA PROPIEDAD URBANA, SUBURBANA Y RÚSTICA**

Artículo 67.- La cuota mínima anual del Impuesto sobre la Propiedad Urbana, Suburbana y Rústica (predial) será de 3 veces el valor diario de la Unidad de Medida y Actualización (UMA).

Artículo 68.- Los propietarios de bienes inmuebles que se encuentren en los siguientes supuestos, se les bonificará el 50% del Impuesto sobre la Propiedad Urbana, Suburbana y Rústica (predial):

- I. Los que sean propiedad de pensionados, jubilados y personas de sesenta años o más de edad;
- II. Los que sean propiedad de personas que padezcan alguna discapacidad que les impida laborar; y
- III. Los predios propiedad particular que sean dados en comodato en favor del Municipio, y que sean destinados a actividades deportivas, recreativas o culturales.

Estos beneficios se otorgarán a una sola casa-habitación que corresponda al domicilio del propietario donde se encuentre ubicado el inmueble.

Artículo 69.- Los contribuyentes del impuesto predial que cubran anticipadamente el impuesto por la anualidad dentro de los meses de enero, febrero, marzo y abril podrán obtener una bonificación del 15%, 15%, 8% y 8%, respectivamente de su importe, excepto los que tributen bajo cuota mínima.

**SECCIÓN SEGUNDA
DEL IMPUESTO SOBRE ADQUISICIÓN DE INMUEBLES**

Artículo 70.- Para los efectos de la deducción del valor de los inmuebles en el cálculo del Impuesto Sobre Adquisición de Inmuebles a que se refiere el artículo 124 del Código Municipal para el Estado de Tamaulipas, además de las deducciones señaladas en el artículo 129 del citado ordenamiento, el Municipio podrá aplicar una reducción al valor catastral de los inmuebles de la siguiente manera:

Tratándose de los inmuebles urbanos y suburbanos, 50% al valor catastral; y,

Tratándose de los inmuebles rústicos, 50% al valor catastral.

CAPÍTULO XI
DE LA EFICIENCIA RECAUDATORIA
SECCIÓN ÚNICA
INDICADORES DE DESEMPEÑO

Artículo 71.- En cumplimiento de la Ley General de Contabilidad Gubernamental y el Punto de Acuerdo No. LXIII-120 expedido por el H. Congreso del Estado, publicado en el Periódico Oficial del Estado número 123, de fecha 13 de octubre del año 2016, se adoptan de manera enunciativa, más no limitativa, los siguientes Indicadores de Desempeño que se describen a continuación:

1.- Ingresos propios.

Se entiende por “ingresos propios” las contribuciones que recauda el Municipio, que son potestad y competencia tributaria municipal (Impuestos, derechos, productos, aprovechamientos, contribuciones por mejoras). Este indicador representa la proporción de ingresos propios con respecto al ingreso total y su resultado nos ofrece información con respecto a la capacidad recaudatoria del Municipio.

Fórmula:

*Ingresos propios = (Ingresos propios / Ingreso total) * 100.*

2.- Eficiencia recaudatoria del Impuesto Predial.

Este indicador constituye la eficiencia desempeñada por el Municipio en la recaudación del impuesto predial. Se obtiene al relacionar la recaudación obtenida del impuesto predial con respecto a la facturación emitida (Importe esperado o expectativa de cobro).

Fórmula:

*Eficiencia recaudatoria del impuesto predial = (Recaudación del Impuesto Predial / Facturación total del Impuesto predial) * 100.*

3.- Eficiencia en el cobro de cuentas por cobrar por impuesto predial.

Este indicador mide la eficacia en el cobro de impuesto predial, según el cobro del rezago en impuesto predial.

Fórmula:

*Eficiencia en el cobro de cuentas por cobrar por impuesto predial = (Rezago cobrado por Impuesto Predial / Rezago total de impuesto predial) * 100.*

4.- Eficacia en el cobro de claves catastrales por cobrar por impuesto predial.

Este indicador mide la eficacia en el cobro de las claves catastrales por cobrar por impuesto predial, según el cobro de las claves catastrales en rezago de impuesto predial.

Fórmula:

*Eficacia en el cobro de claves catastrales por cobrar por impuesto predial = (Claves catastrales en rezago cobrado por Impuesto Predial / Claves catastrales totales en rezago por impuesto predial) * 100.*

5.- Eficacia en ingresos fiscales.

Este indicador mide la eficacia en la capacidad de presupuestar los ingresos municipales.

Fórmula:

Eficacia en ingresos fiscales = (Ingresos recaudados / Ingresos presupuestados).

6.- Ingresos propios per cápita.

Este indicador muestra el promedio anual de contribución por cada habitante del municipio de ingresos propios.

Es decir, es la aportación o contribución en promedio por cada habitante durante un ejercicio fiscal.

Fórmula:

Ingresos propios per cápita = (Ingresos propios / Habitantes del municipio).

7.- Ingresos propios por habitante diferentes al predial.

Este indicador muestra la capacidad generada por el municipio por el cobro de derechos.

Fórmula:

Ingresos propios por habitante diferentes al predial = (Ingresos totales - ingresos por predial / número de habitantes).

8.- Dependencia fiscal.

Este indicador mide la dependencia de los ingresos propios que recauda el municipio en relación con los recursos federales que se reciben del Presupuesto de Egresos de la Federación.

Fórmula:

*Dependencia fiscal = (ingresos propios / ingresos provenientes de la Federación) * 100.*

La información estadística que se obtenga con los datos a que se refiere el presente artículo, sean de periodicidad mensual, trimestral y anual, son objeto de difusión pública en la página de Internet del Municipio y le son aplicable las disposiciones que sobre De las Sanciones y, De las Responsabilidades, determinan la Ley General de Contabilidad Gubernamental, y la Ley de Transparencia y Acceso a la Información Pública del Estado de Tamaulipas.

CAPÍTULO XII DE LA LEY DE DISCIPLINA FINANCIERA

Artículo 72.- Las iniciativas de las Leyes de Ingresos de las Entidades Federativas se deberán elaborar conforme a lo establecido en la legislación local aplicable, en la Ley General de Contabilidad Gubernamental y las normas que para tal efecto emita el Consejo Nacional de Armonización Contable, con base en objetivos, parámetros cuantificables e indicadores del desempeño; deberán ser congruentes con los planes estatales de desarrollo, derivado de lo anterior alineados al Plan Municipal de Desarrollo 2018-2021 y para dar cumplimiento al artículo 5 y 18 de la Ley de Disciplina Financiera de las Entidades Federativas y los Municipios se presenta lo siguiente:

I. Objetivos anuales, estrategias y metas;

II. Proyecciones de finanzas públicas, considerando las premisas empleadas en los Criterios Generales de Política Económica. Las proyecciones se realizarán con base en los formatos que emita el Consejo Nacional de Armonización Contable y abarcarán un periodo de cinco años en adición al ejercicio fiscal en cuestión, las que se revisarán y, en su caso, se adecuarán anualmente en los ejercicios subsecuentes;

III. Descripción de los riesgos relevantes para las finanzas públicas, incluyendo los montos de Deuda Contingente, acompañados de propuestas de acción para enfrentarlos;

IV. Los resultados de las finanzas públicas que abarquen un periodo de los cinco últimos años y el ejercicio fiscal en cuestión, de acuerdo con los formatos que emita el Consejo Nacional de Armonización Contable para este fin; y

V. Un estudio actuarial de las pensiones de sus trabajadores, el cual como mínimo deberá actualizarse cada tres años.

SECCIÓN PRIMERA

OBJETIVOS ANUALES, ESTRATEGIAS Y METAS

Artículo 73.- Para dar cumplimiento al artículo 5 y 18 de la Ley de Disciplina Financiera de las Entidades Federativas y los Municipios se mencionan objetivos, estrategias y metas que se plantea para el ejercicio fiscal 2020.

I.- OBJETIVOS

- Impulsar el fortalecimiento de la función pública para la toma de decisiones en beneficio de la población.
- Promover el desarrollo de capacidades de la población para dar impulso al desarrollo de sus comunidades, para ello será necesario conjuntar esfuerzos a fin de dar solución a la problemática que existe en el municipio.
- Atraer inversionistas a fin de que desarrollen actividades productivas capaces de generar empleos que tanto se requieran en el municipio.
- Fomentar el turismo y el desarrollo de proyectos productivos, apoyar los programas gubernamentales que las instituciones tienen implementados en el municipio.

II.- LÍNEAS ESTRATEGICAS

- 1.- Agua para uso doméstico y de abrevadero
- 2.- Mantenimiento, y rehabilitación de caminos rurales.
- 3.- Mejoramiento de los servicios de salud.
- 4.- Electrificación Rural
- 5.- Desarrollo Rural y Proyectos Productivos.
- 6.- Uso sustentable de los recursos naturales.
- 7.- Infraestructura para el desarrollo agropecuario.
- 8.- Vivienda Digna y Vivienda Rural
- 9.- Servicios Educativos y de Salud.
- 10.- Construcción de drenaje.
- 11.- Construcción de cordones y Banquetas.
- 12.- Pavimentación.
- 13.- Construcción de líneas de conducción de agua en la cabecera municipal.

SECCIÓN SEGUNDA

DE LAS PROYECCIONES DE FINANZAS

Artículo 74.- En cumplimiento a la Ley de Disciplina Financiera, se ha incluido en este apartado las proyecciones de las finanzas públicas municipales empleando para tal efecto los formatos emitidos por el Consejo Nacional de Armonización Contable y que abarcan un periodo de tres años en adición al ejercicio fiscal en cuestión y comprenderán solo un año para el caso de los municipio con una población menor a 200,000 habitantes, de acuerdo con el último censo o conteo de población que publique el Instituto Nacional de Estadística y Geografía, tal como lo establecen los "Criterios para la elaboración y presentación homogénea de la Información Financiera y de los formatos a que hace referencia la Ley de Disciplina Financiera de las Entidades Federativas y los Municipios", publicado en el DOF de fecha 11 de octubre del 2016; la misma señala se revisaran y adecuaran en su caso anualmente en los ejercicios subsecuentes.

FORMATO 7a PROYECCIONES DE INGRESOS LDF

**MUNICIPIO DE BURGOS, TAM.
PROYECCION DE INGRESOS LDF
(PESOS)
(CIFRAS NOMINALES)**

Concepto (b)	2020	2021
1. Ingresos de Libre Disposición (1=A+B+C+D+E+F+G+H+I+J+K+L)	30,635,650.00	31,554,719.50
A. Impuestos	1,181,000.00	1,216,430.00
B. Cuotas y Aportaciones de Seguridad Social	0.00	0.00
C. Contribuciones de Mejoras	0.00	0.00
D. Derechos	169,500.00	174,585.00
E. Productos	15,500.00	15,965.00
F. Aprovechamientos	19,000.00	19,570.00
G. Ingresos por Ventas de Bienes y Servicios	0.00	0.00
H. Participaciones	29,250,650.00	30,128,169.50
I. Incentivos Derivados de la Colaboración Fiscal	0.00	0.00
J. Transferencias	0.00	0.00
K. Convenios	0.00	0.00
L. Otros Ingresos de Libre Disposición	0.00	0.00
2. Transferencias Federales Etiquetadas (2=A+B+C+D+E)	9,404,037.00	9,874,238.85
A. Aportaciones	9,404,037.00	9,874,238.85
B. Convenios	0.00	0.00
C. Fondos Distintos de Aportaciones	0.00	0.00
D. Transferencias, Subsidios y Subvenciones, y Pensiones y Jubilaciones	0.00	0.00
E. Otras Transferencias Federales Etiquetadas	0.00	0.00
3. Ingresos Derivados de Financiamientos (3=A)	0.00	0.00
A. Ingresos Derivados de Financiamientos	0.00	0.00
4. Total de Ingresos Proyectados (4=1+2+3)	40,039,687.00	41,428,958.35
Datos Informativos		
1. Ingresos Derivados de Financiamientos con Fuente de Pago de Recursos de Libre Disposición		
2. Ingresos derivados de Financiamientos con Fuente de Pago de Transferencias Federales Etiquetadas		
3. Ingresos Derivados de Financiamiento (3 = 1 + 2)		

SECCIÓN TERCERA

RIESGOS RELEVANTES PARA LAS FINANZAS PÚBLICAS

Artículo 75.- Para dar cumplimiento al artículo 5 y 18 de la Ley de Disciplina Financiera de las Entidades Federativas y los Municipios se mencionan los riesgos más relevantes para las Finanzas Públicas.

1) RIESGOS DE LA INFLACION

La inflación general anual al cierre del mes de septiembre del 2019 fue de 3.00 % y de acuerdo a los Criterios Generales de Política Económica para la Ley de Ingresos y el Proyecto de Presupuesto de Egresos de la Federación correspondientes al ejercicio 2020.

2) RIESGOS DERIVADOS DEL TIPO DE CAMBIO DEL PESO FRENTE AL DÓLAR Y EL PRECIO DEL PETROLEO

Por otro lado la incertidumbre de la realización de recursos federales derivados principalmente de los efectos que en la recaudación federal participable tengan factores como tipo de cambio peso-dólar, el precio de la mezcla mexicana de exportación de petróleo crudo y la actividad económica nacional, esto derivado de la alta dependencia que se tiene de esta fuente de recurso.

3) RIESGOS DE LA SITUACION ACTUAL DEL MUNICIPIO.

La calidad de vida es un concepto relativo que depende de la situación socioeconómica de cada grupo social y de lo que éste defina como su situación ideal de bienestar por su acceso a un conjunto de bienes y servicios, así como al ejercicio de sus derechos y al respeto de sus valores. Dado que hay sociedades más desarrolladas que otras, los estándares de bienestar son diferentes, al igual que las definiciones de calidad de vida.

SECCIÓN CUARTA

DE LOS RESULTADOS DE LAS FINANZAS PÚBLICAS

Artículo 76.- En cumplimiento a la Ley de Disciplina Financiera, se ha incluido en este apartado los resultados de las finanzas públicas municipales empleando para tal efecto los formatos emitidos por el Consejo Nacional de Armonización Contable y que abarcan un periodo de tres años en adición al ejercicio fiscal en cuestión y comprenderán solo un año para el caso de los municipio con una población menor a 200,000 habitantes, de acuerdo con el último censo o conteo de población que publique el Instituto Nacional de Estadística y Geografía, tal como lo establecen los "Criterios para la elaboración y presentación homogénea de la Información Financiera y de los formatos a que hace referencia la Ley de Disciplina Financiera de las Entidades Federativas y los Municipios", publicado en el DOF de fecha 11 de octubre del 2016; la misma señala se revisaran y adecuaran en su caso anualmente en los ejercicios subsecuentes.

FORMATO 7c RESULTADO DE LAS FINANZAS PÚBLICAS.

MUNICIPIO DE BURGOS, TAM.
RESULTADOS DE INGRESOS LDF
(PESOS)

Concepto (b)	2018 ¹	2019 ²
1. Ingresos de Libre Disposición (1=A+B+C+D+E+F+G+H+I+J+K+L)	24,972,666.00	28,390,251.00
A. Impuestos	726,038.00	810,050.00
B. Cuotas y Aportaciones de Seguridad Social	0.00	0.00
C. Contribuciones de Mejoras	0.00	0.00
D. Derechos	41,080.00	50,800.00
E. Productos	7,411.00	7,941.00
F. Aprovechamientos	0.00	0.00
G. Ingresos por Ventas de Bienes y Servicios	0.00	0.00
H. Participaciones	24,198,137.00	27,521,460.00
I. Incentivos Derivados de la Colaboración Fiscal	0.00	0.00
J. Transferencias	0.00	0.00
K. Convenios	0.00	0.00
L. Otros Ingresos de Libre Disposición	0.00	0.00
2. Transferencias Federales Etiquetadas (2=A+B+C+D+E)	8,154,302.00	9,404,037.00
A. Aportaciones	8,154,302.00	9,404,037.00
B. Convenios	0.00	0.00
C. Fondos Distintos de Aportaciones	0.00	0.00
D. Transferencias, Subsidios y Subvenciones, y Pensiones y Jubilaciones	0.00	0.00
E. Otras Transferencias Federales Etiquetadas	0.00	0.00
3. Ingresos Derivados de Financiamientos (3=A)	0.00	0.00
A. Ingresos Derivados de Financiamientos	0.00	0.00
4. Total de Ingresos proyectados (4=1+2+3)	33,126,968.00	37,794,288.00
Datos Informativos		
1. Ingresos Derivados de Financiamientos con Fuente de Pago de Recursos de Libre Disposición		
2. Ingresos derivados de Financiamientos con Fuente de Pago de Transferencias Federales Etiquetadas		
3. Ingresos Derivados de Financiamiento (3 = 1 + 2)		

¹. Los importes corresponden al momento contable de los ingresos devengados.

². Los importes corresponden a los ingresos devengados al cierre trimestral más reciente disponible y estimado para el resto del ejercicio.

SECCIÓN QUINTA

DEL ESTUDIO ACTUARIAL DE LAS PENSIONES DE LOS TRABAJADORES

Artículo 77.- Derivado del Plan Municipal de Desarrollo 2018-2021 y para dar cumplimiento al artículo 5 y 18 de la Ley de Disciplina Financiera de las Entidades Federativas y los Municipios y se realiza un estudio de las pensiones de los trabajadores del ayuntamiento.

I.- El riesgo de ver afectada la recuperación de ingresos propios estriba en una reducción de la nómina gubernamental y una disminución de la inversión pública en virtud que la estabilidad de la economía local del municipio depende en gran medida principalmente de actividades de agricultura temporal, de cultivos básicos como el sorgo, maíz, frijol y trigo sobresaliendo en esta práctica el ejido Cándido Aguilar, Paso Hondo, Las Margaritas, Emiliano Zapata, El Ébano, La Pasión y Lázaro Cárdenas, con una explotación de aproximadamente 3950 hectáreas con cultivos de sorgo de grano, por esta situación existe una disminución considerable de empleos formales lo que desencadena una disminución de afiliaciones de trabajadores al IMSS.

CAPÍTULO XIII

Norma para armonizar la presentación de la información adicional del Proyecto del Presupuesto de Ingresos del Municipio de Burgos, Tamaulipas.

Artículo 78.- Con fundamento en los artículos 9, fracciones I y IX, 14 y 61, fracción I, último párrafo de la Ley General de Contabilidad Gubernamental y Cuarto Transitorio del Decreto por el que se reforma y adiciona la Ley General de Contabilidad Gubernamental, para transparentar y armonizar la información financiera relativa a la aplicación de recursos públicos en los distintos órdenes de gobierno, publicado en el Diario Oficial de la Federación el 12 de noviembre de 2012 se presenta Formato de Iniciativa de Ley de Ingresos Armonizada:

Concepto	Ingreso Estimado
Total	40,039,687.00
Impuestos	1,181,000.00
Impuestos Sobre los Ingresos	5,000.00
Impuestos Sobre el Patrimonio	635,000.00
Impuestos Sobre la Producción, el Consumo y las Transacciones	50,000.00

Concepto	Ingreso Estimado
Impuestos al Comercio Exterior	0.00
Impuestos Sobre Nóminas y Asimilables	0.00
Impuestos Ecológicos	0.00
Accesorios de Impuestos	121,000.00
Otros Impuestos	0.00
Impuestos no Comprendidos en la Ley de Ingresos Vigente, Causados en Ejercicios Fiscales Anteriores Pendientes de Liquidación o Pago	370,000.00
Cuotas y Aportaciones de Seguridad Social	0.00
Aportaciones para Fondos de Vivienda	0.00
Cuotas para la Seguridad Social	0.00
Cuotas de Ahorro para el Retiro	0.00
Otras Cuotas y Aportaciones para la Seguridad Social	0.00
Accesorios de Cuotas y Aportaciones de Seguridad Social	0.00
Contribuciones de Mejoras	0.00
Contribuciones de Mejoras por Obras Públicas	0.00
Contribuciones de Mejoras no Comprendidas en la Ley de Ingresos Vigente, Causadas en Ejercicios Fiscales Anteriores Pendientes de Liquidación o Pago	0.00
Derechos	169,500.00
Derechos por el Uso, Goce, Aprovechamiento o Explotación de Bienes de Dominio Público	30,000.00
Derechos a los Hidrocarburos (Derogado)	0.00
Derechos por Prestación de Servicios	130,500.00
Otros Derechos	9,000.00
Accesorios de Derechos	0.00
Derechos no Comprendidos en la Ley de Ingresos Vigente, Causados en Ejercicios Fiscales Anteriores Pendientes de Liquidación o Pago	0.00
Productos	15,500.00
Productos	15,500.00
Productos de Capital (Derogado)	0.00
Productos no Comprendidos en la Ley de Ingresos Vigente, Causados en Ejercicios Fiscales Anteriores Pendientes de Liquidación o Pago	0.00
Aprovechamientos	19,000.00
Aprovechamientos	19,000.00
Aprovechamientos Patrimoniales	0.00
Accesorios de Aprovechamientos	0.00
Aprovechamientos no Comprendidos en la Ley de Ingresos Vigente, Causados en Ejercicios Fiscales Anteriores Pendientes de Liquidación o Pago	0.00
Ingresos por Venta de Bienes, Prestación de Servicios y Otros Ingresos	0.00
Ingresos por Venta de Bienes y Prestación de Servicios de Instituciones Públicas de Seguridad Social	0.00
Ingresos por Venta de Bienes y Prestación de Servicios de Empresas Productivas del Estado	0.00
Ingresos por Venta de Bienes y Prestación de Servicios de Entidades Paraestatales y Fideicomisos No Empresariales y No Financieros	0.00
Ingresos por Venta de Bienes y Prestación de Servicios de Entidades Paraestatales Empresariales No Financieras con Participación Estatal Mayoritaria	0.00
Ingresos por Venta de Bienes y Prestación de Servicios de Entidades Paraestatales Empresariales Financieras Monetarias con Participación Estatal Mayoritaria	0.00
Ingresos por Venta de Bienes y Prestación de Servicios de Entidades Paraestatales Empresariales Financieras No Monetarias con Participación Estatal Mayoritaria	0.00
Ingresos por Venta de Bienes y Prestación de Servicios de Fideicomisos Financieros Públicos con Participación Estatal Mayoritaria	0.00
Ingresos por Venta de Bienes y Prestación de Servicios de los Poderes Legislativo y Judicial, y de los Órganos Autónomos	0.00
Otros Ingresos	0.00
Participaciones, Aportaciones, Convenios, Incentivos Derivados de la Colaboración Fiscal y Fondos Distintos de Aportaciones	38,654,687.00
Participaciones	29,250,650.00
Aportaciones	9,404,037.00
Convenios	0.00
Incentivos Derivados de la Colaboración Fiscal	0.00
Fondos Distintos de Aportaciones	0.00
Transferencias, Asignaciones, Subsidios y Subvenciones, y Pensiones y Jubilaciones	0.00
Transferencias y Asignaciones	0.00
Transferencias al Resto del Sector Público (Derogado)	0.00
Subsidios y Subvenciones	0.00
Ayudas Sociales (Derogado)	0.00
Pensiones y Jubilaciones	0.00
Transferencias a Fideicomisos, Mandatos y Análogos (Derogado)	0.00
Transferencias del Fondo Mexicano del Petróleo para la Estabilización y el Desarrollo	0.00

Concepto	Ingreso Estimado
Ingresos Derivados de Financiamientos	0.00
Endeudamiento Interno	0.00
Endeudamiento Externo	0.00
Financiamiento Interno	0.00

TRANSITORIOS

Artículo Primero. El presente Decreto entrará en vigor el día 1 de enero del año 2020 y deberá publicarse en el Periódico Oficial del Estado.

Artículo Segundo. En caso de que durante el ejercicio fiscal disminuyan los ingresos previstos en la presente Ley de Ingresos, la Tesorería Municipal, a efecto de cumplir con el principio de sostenibilidad del Balance presupuestario y del Balance presupuestario de recursos disponibles, deberá aplicar ajustes al Presupuesto de Egresos en los rubros de gasto en el siguiente orden:

I. Gastos de comunicación social;

II. Gasto corriente que no constituya un subsidio entregado directamente a la población, en términos de lo dispuesto por el artículo 13, fracción VII de la Ley de Disciplina Financiera de las Entidades Federativas y los Municipios; y

III. Gasto en servicios personales, prioritariamente las erogaciones por concepto de percepciones extraordinarias.

En caso de que los ajustes anteriores no sean suficientes para compensar la disminución de ingresos, podrán realizarse ajustes en otros conceptos de gasto, siempre y cuando se procure no afectar los programas sociales.

Artículo Tercero. En el caso de que durante el ejercicio fiscal los Municipios incurran en un Balance presupuestario de recursos disponible negativo, los Ayuntamientos deberán dar cuenta a esta Legislatura de los siguientes aspectos:

I. Las razones excepcionales que justifican el Balance presupuestario de recursos disponibles negativo, conforme a lo dispuesto en el artículo 7 de la Ley de Disciplina Financiera de las Entidades Federativas y los Municipios;

II. Las fuentes de recursos necesarias y el monto específico para cubrir el Balance presupuestario de recursos disponibles negativo, y

III. El número de ejercicios fiscales y las acciones requeridas para que dicho Balance presupuestario de recursos disponibles negativo sea eliminado y se restablezca el Balance presupuestario de recursos disponibles sostenible.

Los Ayuntamientos a través de la Tesorería Municipal o su equivalente, reportará en los informes trimestrales y en la Cuenta Pública que se entreguen a esta Legislatura y a través de su página oficial de internet, el avance de las acciones, hasta en tanto se recupere el presupuesto sostenible de recursos sostenibles.

Artículo Cuarto. Se anexa al presente Decreto, la información inherente al cumplimiento de lo dispuesto en la Ley de Disciplina Financiera de las Entidades Federativas y los Municipios.

Artículo Quinto. Los recursos para cubrir adeudos del ejercicio fiscal anterior, ADEFAS, previstos en el proyecto de presupuesto de egresos, podrán ser hasta por el 3.5 por ciento de los ingresos totales del Municipio, de conformidad con lo señalado en los artículos 20 y transitorio Décimo primero de la Ley de Disciplina Financiera de las Entidades Federativas y los Municipios.

SALÓN DE SESIONES DEL CONGRESO DEL ESTADO LIBRE Y SOBERANO DE TAMAULIPAS.- Cd. Victoria, Tam., a 15 de diciembre del año 2019.- DIPUTADO PRESIDENTE.- FRANCISCO JAVIER GARZA DE COSS.- Rúbrica.- DIPUTADA SECRETARIA.- GLORIA IVETT BERMEA VÁZQUEZ.- Rúbrica.- DIPUTADA SECRETARIA.- ESTHER GARCÍA ANCIRA.- Rúbrica.

Por tanto, mando se imprima, publique, circule y se le dé el debido cumplimiento.

Dado en la residencia del Poder Ejecutivo, en Victoria, Capital del Estado de Tamaulipas, a los diecisiete días del mes de diciembre del año dos mil diecinueve.

ATENTAMENTE.- EL GOBERNADOR CONSTITUCIONAL DEL ESTADO.- FRANCISCO JAVIER GARCÍA CABEZA DE VACA.- Rúbrica.- EL SECRETARIO GENERAL DE GOBIERNO.- CÉSAR AUGUSTO VERÁSTEGUI OSTOS.- Rúbrica.

FRANCISCO JAVIER GARCÍA CABEZA DE VACA, Gobernador Constitucional del Estado Libre y Soberano de Tamaulipas, a sus habitantes hace saber:

Que el Honorable Congreso del Estado, ha tenido a bien expedir el siguiente Decreto:

Al margen un sello que dice:- "Estados Unidos Mexicanos.- Gobierno de Tamaulipas.- Poder Legislativo.

LA SEXAGÉSIMA CUARTA LEGISLATURA DEL CONGRESO CONSTITUCIONAL DEL ESTADO LIBRE Y SOBERANO DE TAMAULIPAS, EN USO DE LAS FACULTADES QUE LE CONFIEREN LOS ARTÍCULOS 58 FRACCIÓN I DE LA CONSTITUCIÓN POLÍTICA LOCAL; Y 119 DE LA LEY SOBRE LA ORGANIZACIÓN Y FUNCIONAMIENTO INTERNOS DEL CONGRESO DEL ESTADO LIBRE Y SOBERANO DE TAMAULIPAS, TIENE A BIEN EXPEDIR EL SIGUIENTE:

DECRETO No. LXIV-24

MEDIANTE EL CUAL SE EXPIDE LA LEY DE INGRESOS DEL MUNICIPIO DE BUSTAMANTE, TAMAULIPAS, PARA EL EJERCICIO FISCAL DEL AÑO 2020.

**LEY DE INGRESOS DEL MUNICIPIO DE BUSTAMANTE, TAMAULIPAS,
PARA EL EJERCICIO FISCAL DEL AÑO 2020**

**CAPÍTULO I
DE LA NATURALEZA Y OBJETO DE LA LEY**

Artículo 1º.- La presente ley es de orden público y de interés social, y tiene por objeto establecer los ingresos que percibirá la Hacienda Pública del Municipio de Bustamante, Tamaulipas, durante el ejercicio fiscal del año 2020, por los provenientes de los conceptos que se señalan en la presente ley:

- I. Impuestos;
- II. Derechos;
- III. Productos;
- IV. Participaciones;
- V. Aprovechamientos;
- VI. Accesorios;
- VII. Financiamientos;
- VIII. Aportaciones, incentivos y reasignaciones de recursos federales; y
- IX. Otros ingresos.

CLASIFICACIÓN POR RUBROS DE INGRESOS

1. Impuestos
2. Cuotas y aportaciones de Seguridad Social
3. Contribuciones de Mejoras
4. Derechos
5. Productos
6. Aprovechamientos
7. Ingresos por venta de bienes y servicios
8. Participaciones y Aportaciones
9. Transferencias, Asignaciones, Subsidios y otras ayudas
10. Ingresos derivados de Financiamientos.

Los ingresos, dependiendo de su naturaleza, se registrarán por lo dispuesto en esta ley, en el Código Municipal para el Estado de Tamaulipas, por las disposiciones administrativas de observancia general que emita el Ayuntamiento y las normas de derecho común, entre otras.

Con fundamento en los artículos 6, primer párrafo y 9, fracción I de la Ley General de Contabilidad Gubernamental, el Consejo Nacional de Armonización Contable emitió el Clasificador por Rubros de Ingresos.

El Clasificador por Rubros de Ingresos es de observancia obligatoria, conforme a los artículos 7 y quinto transitorio de la Ley General de Contabilidad Gubernamental.

Artículo 2º.- Los ingresos que se recauden por concepto de contribuciones, así como los provenientes de otros conceptos, se destinarán a sufragar los gastos públicos establecidos y autorizados en el Presupuesto de Egresos Municipal correspondiente, así como en lo dispuesto en los convenios de coordinación y en las leyes en que se fundamenten.

**CAPÍTULO II
DE LOS CONCEPTOS DE INGRESOS Y SU PRONÓSTICO**

Artículo 3º.- Los ingresos que percibirá la Hacienda Pública del Municipio serán los que provengan de los conceptos y en las cantidades estimadas siguientes:

**ESTIMACIÓN DE INGRESOS A PERCIBIR EN EL EJERCICIO FISCAL 2020
CLASIFICACIÓN POR RUBROS DE INGRESOS**

MUNICIPIO DE BUSTAMANTE, TAMAULIPAS		ESTIMADO 2020
Iniciativa de Ley de Ingresos para el Ejercicio Fiscal 2020		
	Total	\$ 69,225,256.00
1	IMPUESTOS	\$ 368,000.00
1.1	Impuestos Sobre los Ingresos	\$ 3,000.00
1.1.1	Impuesto sobre Espectáculos Públicos	\$ 3,000.00
1.2	Impuestos Sobre el Patrimonio	\$ 250,000.00
1.2.1	Impuesto sobre propiedad urbana	\$ 120,000.00
1.2.2	Impuesto sobre la propiedad rustica	\$ 130,000.00
1.3	Impuestos Sobre la Producción, el Consumo y las Transacciones	\$ 15,000.00
1.3.1	Impuesto sobre la Adquisición de Inmuebles	\$ 15,000.00
1.4	Impuestos al Comercio Exterior	\$ -
1.5	Impuestos Sobre Nóminas y Asimilables	\$ -
1.6	Impuestos Ecológicos	\$ -
1.7	Accesorios de Impuestos	\$ 30,000.00
1.7.1	Recargos	\$ 30,000.00
1.8	Otros Impuestos	\$ -
1.9	Impuestos no Comprendidos en la Ley de Ingresos Vigente, Causados en Ejercicios Fiscales Anteriores Pendientes de Liquidación o Pago	\$ 70,000.00
1.9.1	Rezago de Impuesto Predial Urbano	\$ 35,000.00
1.9.2	Rezago de Impuesto Predial Rustico	\$ 35,000.00
2	CUOTAS Y APORTACIONES DE SEGURIDAD SOCIAL	\$ -
2.1	Aportaciones para Fondos de Vivienda	\$ -
2.2	Cuotas para la Seguridad Social	\$ -
2.3	Cuotas de Ahorro para el Retiro	\$ -
2.4	Otras Cuotas y Aportaciones para la Seguridad Social	\$ -
2.5	Accesorios de Cuotas y Aportaciones de Seguridad Social	\$ -
3	CONTRIBUCIONES DE MEJORAS	\$ -
3.1	Contribuciones de Mejoras por Obras Públicas	\$ -
3.9	Contribuciones de Mejoras no Comprendidas en la Ley de Ingresos Vigente, Causadas en Ejercicios Fiscales Anteriores Pendientes de Liquidación o Pago	\$ -
4	DERECHOS	\$ 95,000.00
4.1	Derechos por el Uso, Goce, Aprovechamiento o Explotación de Bienes de Dominio Público	\$ 4,000.00
4.1.1	Uso de la Vía Publica por Comerciantes	\$ 3,000.00
4.1.2	Maniobras de Carga y Descarga en la Vía Publica	\$ 1,000.00
4.2	Derechos a los Hidrocarburos (Derogado)	\$ -
4.3	Derechos por Prestación de Servicios	\$ 41,000.00
4.3.1	Expedición de Certificado de Residencia	\$ 2,000.00
4.3.2	Manifiestos de Propiedad Urbana y Rustica	\$ 8,000.00
4.3.3	Expedición de Permiso Eventual de Alcoholes	\$ 20,000.00
4.3.4	Expedición de Avalúos Periciales	\$ 2,000.00
4.3.5	Permiso para Circular Sin Placas	\$ 1,000.00
4.3.6	Constancias	\$ 5,000.00
4.3.7	Planificación, Urbanización y Pavimentación	\$ 2,000.00
4.3.8	Servicios de Panteones	\$ 500.00
4.3.9	Servicios de Rastro	\$ 500.00
4.4	Otros Derechos	\$ 50,000.00
4.4.1	Otros Derechos	\$ 50,000.00
4.5	Accesorios de Derechos	\$ -
4.9	Derechos no Comprendidos en la Ley de Ingresos Vigente, Causados en Ejercicios Fiscales Anteriores Pendientes de Liquidación o Pago	\$ -
5	PRODUCTOS	\$ 21,000.00
5.1	Productos	\$ 21,000.00
5.1.1	Intereses Otras Cuentas	\$ 14,000.00
5.1.2	Intereses Fismun	\$ 5,000.00
5.1.3	Intereses Fortamun	\$ 2,000.00
5.1.4	Otros Ingresos	\$ -
5.2	Productos de Capital (Derogado)	\$ -
5.3	Productos no Comprendidos en la Ley de Ingresos Vigente, Causados en Ejercicios Fiscales Anteriores Pendientes de Liquidación o Pago	\$ -
6	APROVECHAMIENTOS	\$ 6,000.00
6.1	Aprovechamientos	\$ 6,000.00
6.1.1	Multas por Autoridades Municipales	\$ 4,000.00
6.1.2	Multas de Transito	\$ 2,000.00
6.1.3	Multas Federales No Fiscales	\$ -
6.2	Aprovechamientos Patrimoniales	\$ -

MUNICIPIO DE BUSTAMANTE, TAMAULIPAS		ESTIMADO 2020
Iniciativa de Ley de Ingresos para el Ejercicio Fiscal 2020		
6.3	Accesorios de Aprovechamientos	\$ -
6.9	Aprovechamientos no Comprendidos en la Ley de Ingresos Vigente, Causados en Ejercicios Fiscales Anteriores Pendientes de Liquidación o Pago	\$ -
7	<u>INGRESOS POR VENTA DE BIENES, PRESTACION DE SERVICIOS Y OTROS INGRESOS</u>	\$ -
7.1	Ingresos por Venta de Bienes y Prestación de Servicios de Instituciones Públicas de Seguridad Social	\$ -
7.2	Ingresos por Venta de Bienes y Prestación de Servicios de Empresas Productivas del Estado	\$ -
7.3	Ingresos por Venta de Bienes y Prestación de Servicios de Entidades Paraestatales y Fideicomisos No Empresariales y No Financieros	\$ -
7.4	Ingresos por Venta de Bienes y Prestación de Servicios de Entidades Paraestatales Empresariales No Financieras con Participación Estatal Mayoritaria	\$ -
7.5	Ingresos por Venta de Bienes y Prestación de Servicios de Entidades Paraestatales Empresariales Financieras Monetarias con Participación Estatal Mayoritaria	\$ -
7.6	Ingresos por Venta de Bienes y Prestación de Servicios de Entidades Paraestatales Empresariales Financieras No Monetarias con Participación Estatal Mayoritaria	\$ -
7.7	Ingresos por Venta de Bienes y Prestación de Servicios de Fideicomisos Financieros Públicos con Participación Estatal Mayoritaria	\$ -
7.8	Ingresos por Venta de Bienes y Prestación de Servicios de los Poderes Legislativo y Judicial, y de los Órganos Autónomos	\$ -
7.9	Otros Ingresos	\$ -
8	<u>PARTICIPACIONES, APORTACIONES, CONVENIOS, INCENTIVOS DERIVADOS DE LA COLABORACION FISCAL Y FONDOS DISTINTOS DE APORTACIONES</u>	\$ 68,735,256.00
8.1	Participaciones	\$ 34,012,000.00
8.1.1	Participación Federal	\$ 34,012,000.00
8.2	Aportaciones	\$ 33,723,256.00
8.2.1	Fismun	\$ 27,270,659.00
8.2.2	Fortamun	\$ 6,452,597.00
8.3	Convenios	\$ 1,000,000.00
8.3.1	Ramo 23	\$ 1,000,000.00
8.4	Incentivos Derivados de la Colaboración Fiscal	\$ -
8.5	Fondos Distintos de Aportaciones	\$ -
9	<u>TRANSFERENCIAS, ASIGNACIONES, SUBSIDIOS Y SUBVENCIONES, Y PENSIONES Y JUBILACIONES</u>	\$ -
9.1	Transferencias y Asignaciones	\$ -
9.2	Transferencias al Resto del Sector Público (Derogado)	\$ -
9.3	Subsidios y Subvenciones	\$ -
9.4	Ayudas Sociales (Derogado)	\$ -
9.5	Pensiones y Jubilaciones	\$ -
9.6	Transferencias a Fideicomisos, Mandatos y Análogos (Derogado)	\$ -
9.7	Transferencias del Fondo Mexicano del Petróleo para la Estabilización y el Desarrollo	\$ -
0	<u>INGRESOS DERIVADOS DE FINANCIAMIENTOS</u>	\$ -
0.1	Endeudamiento Interno	\$ -
0.2	Endeudamiento Externo	\$ -
0.3	Financiamiento Interno	\$ -

(SESENTA Y NUEVE MILLONES DOSCIENTOS VEINTICINCO MIL DOSCIENTOS CINCUENTA Y SEIS PESOS 00/100 M.N.)

Artículo 4º.- Los ingresos previstos por esta ley se causarán, liquidarán y recaudarán, en los términos del Código Municipal para el Estado de Tamaulipas y de conformidad con las disposiciones de las demás leyes, reglamentos, acuerdos y circulares aplicables.

Artículo 5º.- Los rezagos por concepto de impuestos y derechos señalados en la presente ley, se cobrarán y recaudarán de conformidad con las disposiciones legales que rigieron en la época en que se causaron.

Artículo 6º.- La falta puntual de cualquiera de los impuestos, derechos, contribuciones diversas o aprovechamientos, dará lugar a la causación o cobro de un recargo a razón del 1.13% por cada mes o fracción que se retarde el pago, independientemente de la actualización y de la sanción a que haya lugar. Se podrán exentar parte de los recargos causados, en los términos que dispone el artículo 98 del Código Municipal para el Estado de Tamaulipas.

Artículo 7º.- Cuando se otorgue prórroga para el pago de los créditos fiscales municipales, en los términos del Código Fiscal del Estado, se causarán recargos sobre saldos insolutos del monto total de los créditos fiscales, a una tasa mensual del 1.8% sobre los créditos fiscales prorrogados.

Artículo 8º.- Para los efectos de esta ley, se entiende como Unidad de Medida y Actualización (UMA) la referencia económica en pesos para determinar la cuantía del pago de las obligaciones y supuestos previstos en la presente ley, así como de las disposiciones jurídicas que emanen de la Reglamentación Municipal vigente.

El valor diario de la Unidad de Medida y Actualización (UMA), será el determinado por el Instituto Nacional de Estadística y Geografía (INEGI) y publicado en el Diario Oficial de la Federación para todo el país.

**CAPÍTULO III
DE LOS IMPUESTOS
SECCIÓN PRIMERA
IMPUESTOS SOBRE LOS INGRESOS
DEL IMPUESTO SOBRE ESPECTÁCULOS PÚBLICOS**

Artículo 9º.- El impuesto sobre diversiones públicas y espectáculos se causará y liquidará conforme a las disposiciones previstas en los Artículos 101 al 103 del Código Municipal para el Estado de Tamaulipas:

I. Con la tasa del **8%** sobre los ingresos que se perciban por los siguientes espectáculos o diversiones:

- a) Bailes públicos y privados;
- b) Bailes privados. En los casos de que estas actividades sean organizadas con objeto de recabar fondos para fines de beneficencia o de carácter familiar, no se realizará cobro alguno;
- c) Espectáculos deportivos, taurinos, jaripeos y similares;
- d) Espectáculos culturales, musicales y artísticos; y
- e) Cualquier diversión o espectáculo no gravada con el Impuesto al Valor Agregado.

II. Con la tasa del **4%** sobre los ingresos que se perciban por los siguientes espectáculos o diversiones:

- a) Espectáculos de teatro; y b) Circos.

III. Permisos para bailes privados, kermesses, desfiles, colectas, festivales y uso de música viva, fines de lucro, \$100.00; y,

IV. En el caso de que las actividades mencionadas en las fracciones I y II sean organizadas para recabar fondos con fines de beneficencia y por Instituciones de Beneficencia, se bonificará un 100% del impuesto respectivo.

**SECCIÓN SEGUNDA
IMPUESTOS SOBRE EL PATRIMONIO**

DEL IMPUESTO SOBRE LA PROPIEDAD URBANA, SUBURBANA Y RÚSTICA

Artículo 10.- Este impuesto se causará sobre el valor de los bienes raíces, determinado conforme a la tabla de valores unitarios de terreno y construcción aprobada por el Congreso del Estado en los términos del artículo 74 de la Ley de Catastro para el Estado de Tamaulipas. La base para el cálculo de este impuesto será el valor catastral de los inmuebles, y el impuesto se causará y liquidará anualmente sobre los inmuebles cuyo valor se determine o modifique a partir de la entrada en vigor de la presente ley, conforme a las siguientes:

TASAS

I. Predios urbanos con edificaciones,	1.5 al millar.
II. Predios suburbanos con edificaciones,	1.5 al millar.
III. Predios Rústicos,	1.5 al millar.
IV. Predios Urbanos y Suburbanos sin edificaciones (baldíos).	1.5 al millar.

**SECCIÓN TERCERA
DEL IMPUESTO SOBRE ADQUISICIÓN DE INMUEBLES**

Artículo 11.- El impuesto sobre adquisición de inmuebles se causará y liquidará a la tasa del **2%** sobre el valor de los inmuebles, conforme a las disposiciones previstas en los Artículos 124 al 132 del Código Municipal para el Estado de Tamaulipas.

**SECCIÓN CUARTA
ACCESORIOS DE IMPUESTOS**

Artículo 12.- Los ingresos municipales por concepto de accesorios serán:

- I.** Recargos, gastos de ejecución y cobranza por falta de pago oportuno de los Impuestos, Derechos y de los que generen los convenios suscritos por el Ayuntamiento; y,
- II.** Multas que se impongan por las autoridades municipales, de conformidad con lo dispuesto en las leyes y reglamentos aplicables al Bando de Policía y Buen Gobierno.

Para los efectos del cobro de los gastos de ejecución y cobranza se estará a lo dispuesto por el Código Fiscal del Estado y su Reglamento.

**CAPÍTULO IV
DE LOS DERECHOS**

Artículo 13.- Los derechos que cobrará el Municipio en los casos en que preste determinados servicios públicos o en que deba resarcirse del gasto ocasionado por actividad particular, son los siguientes:

- I.** Expedición de certificados, certificaciones, copias certificadas, búsqueda y cotejo de documentos, dictámenes, permisos, actualizaciones, constancias, legalización y ratificación de firmas;

- II. Servicios catastrales, de planificación, urbanización, pavimentación, peritajes oficiales y por la autorización de fraccionamientos;
- III. Servicio de panteones;
- IV. Servicio de rastro;
- V. Estacionamiento de vehículos en la vía pública, servicio de grúas y almacenaje de vehículos;
- VI. Uso de la vía pública por comerciantes ambulantes o con puestos fijos o semifijos;
- VII. Servicios de tránsito y vialidad;
- VIII. Servicio de limpieza, recolección y recepción de residuos sólidos no tóxicos;
- IX. De cooperación para la ejecución de obras de interés público;
- X. Por expedición de licencias, permisos o autorizaciones para la colocación de anuncios y carteles o la realización de publicidad, excepto los que se realicen por medio de la televisión, radio, periódicos y revistas;
- XI. Servicios de seguridad pública;
- XII. Servicios de protección civil; y,
- XIII. Los que establezca la Legislatura.

Cuando se solicite la prestación de los servicios para el mismo día, causarán un tanto más de la cuota establecida para cada caso.

En ningún caso el importe a pagar será inferior a un valor diario de la UMA.

Los derechos que establece este artículo no se causarán cuando lo soliciten personas cuya extrema pobreza sea reconocida por el Presidente Municipal.

**SECCIÓN PRIMERA
PROVENIENTES DE LA OCUPACIÓN DE LA VÍA PÚBLICA**

Artículo 14.- Son objeto de este derecho, la ocupación temporal de la superficie limitada bajo el control del Municipio, para el estacionamiento de vehículos. Los derechos correspondientes por la ocupación de la vía pública, se causarán en la forma siguiente:

- I. Por la ocupación de la vía pública para estacionamientos de vehículos en donde existen aparatos marcadores de tiempo, \$ 2.00 por cada hora ó fracción ó \$ 5.00 por tres horas;
- II. Por la ocupación exclusiva de la vía pública, por vehículos de alquiler que tengan un sitio especialmente designado para estacionarse, pagarán un derecho a razón de cuota mensual de 8 veces el valor diario de la UMA;
- III. En los estacionamientos propiedad municipal se cobrará por su uso 20% de un valor diario de la UMA, por hora o fracción, y un valor diario de la UMA por día.

Las infracciones que se apliquen por no hacer el pago respectivo en el apartado que corresponda, se sancionarán como sigue:

- a) Se cobrará por multa, hasta 3 veces el valor diario de la UMA; y,
- b) Si se cubre antes de las 24 horas, se reducirá un 50%.

Artículo 15.- Los derechos por el uso de la vía pública por comerciantes ambulantes o con puestos fijos o semifijos, se causarán conforme a lo siguiente:

- I.- Los comerciantes ambulantes, hasta un valor diario de la UMA, por día y por metro cuadrado o fracción que ocupen;
- II. Los puestos fijos o semifijos, pagarán por mes y por metro cuadrado o fracción que ocupen:
 - a) En primera zona, hasta 10 veces el valor diario de la UMA;
 - b) En segunda zona, hasta 7 veces el valor diario de la UMA; y,
 - c) En tercera zona, hasta 5 veces el valor diario de la UMA.

El Ayuntamiento fijará los límites de las zonas, así como las cuotas aplicables en cada caso, sin exceder de los máximos establecidos por esta ley.

**SECCIÓN SEGUNDA
POR LA EXPEDICIÓN DE CERTIFICADOS Y CERTIFICACIONES**

Artículo 16.- La expedición de certificados y certificaciones generará el cobro de derechos de conformidad con las siguientes:

CUOTAS

I. Legalización y ratificación de firmas,	\$ 100.00
II. Certificados de estado de cuenta por concepto de impuestos, derechos,	\$ 100.00
III. Carta de no antecedentes policíacos,	\$ 100.00
IV. Certificado de residencia,	\$ 100.00
V. Certificado de otros documentos.	\$ 100.00

SECCIÓN TERCERA
POR LOS SERVICIOS CATASTRALES, DE PLANIFICACIÓN, URBANIZACIÓN, PAVIMENTACIÓN,
PERITAJES OFICIALES Y POR LA AUTORIZACIÓN DE FRACCIONAMIENTOS
POR LA PRESTACIÓN DE SERVICIOS CATASTRALES

Artículo 17.- Los derechos por la prestación de los servicios catastrales se causarán y liquidarán conforme a lo siguiente:

I. SERVICIOS CATASTRALES:

1.- Revisión, cálculo, y aprobación sobre planos de predios:

- a) Urbanos y suburbanos, sobre el valor catastral, 1 al millar.
- b) Rústicos, cuyo valor catastral no exceda de cinco UMA, 2.5% de un valor diario de la UMA; y,
- c) Rústicos, cuyo valor catastral sea superior a cinco veces el valor diario de la UMA, pagarán la cuota del inciso anterior y sobre el excedente de dicho valor el 1.5%.

2.- Revisión, cálculo, aprobación y calificación de manifiestos de propiedad, 1 valor diario de la UMA.

II. CERTIFICACIONES CATASTRALES:

1.- La certificación de registro sobre planos de predios proporcionados por los contribuyentes, 1 valor diario de la UMA, y,

2.- La certificación de valores catastrales, de superficies catastrales, de nombre del propietario, poseedor o detentador de un predio, de colindancias y dimensiones, de inexistencia de registro a nombre del solicitante y, en general, de manifiestos o datos de los mismos que obren en los archivos, 1 valor diario de la UMA.

III. AVALUOS PERICIALES: Sobre el valor de los mismos, 2 al millar.

IV. SERVICIOS TOPOGRÁFICOS:

1.- Deslinde de predios urbanos, por metro cuadrado, el 1% de valor diario de la UMA.

2.- Deslinde de predios suburbanos y rústicos, por hectárea:

- a) Terrenos planos desmontados, 10% de un valor diario de la UMA;
- b) Terrenos planos con monte, 20% de un valor diario de la UMA;
- c) Terrenos con accidentes topográficos desmontados, 30% de un valor diario de la UMA;
- d) Terrenos con accidentes topográficos con monte, 40% de un valor diario de la UMA; y,
- e) Terrenos accidentados, 50% de un valor diario de la UMA.

3.- Para los dos numerales anteriores, cualquiera que sea la superficie del predio, el importe de los derechos no podrá ser inferior a 5 valor diario de la UMA.

4.- Dibujo de planos topográficos urbanos, escalas hasta 1:500 :

- a) Tamaño del plano hasta de 30 x 30 centímetros, 5 valor diario de la UMA; y,
- b) Sobre el excedente del tamaño anterior, por decímetro cuadrado o fracción, 5 al millar de un valor diario de la UMA.

5.- Dibujo de planos topográficos suburbanos y rústicos, escalas mayor a 1:500 :

- a) Polígono de hasta seis vértices, 5 veces el valor diario de la UMA;
- b) Por cada vértice adicional, 20 al millar de un valor diario de la UMA; y,
- c) Planos que excedan de 50 x 50 centímetros sobre los incisos anteriores, causarán derechos por cada decímetro cuadrado adicional o fracción, 10 al millar de un valor diario de la UMA.

6.- Localización y ubicación del predio, 1 valor diario de la UMA.

V. SERVICIOS DE COPIADO:

1.- Copias heliográficas de planos que obren en los archivos:

- a) Hasta de 30 x 30 centímetros, 2 veces el valor diario de la UMA, y,
- b) En tamaños mayores, por cada decímetro cuadrado adicional o fracción, 1 al millar de un valor diario de la UMA.

2.- Copias fotostáticas de planos o manifiestos que obren en los archivos, hasta tamaño oficio, 20% de un valor diario de la UMA.

POR LOS SERVICIOS DE PLANIFICACIÓN, URBANIZACIÓN Y PAVIMENTACIÓN

ARTÍCULO 18.- Los derechos por la expedición de licencias por los conceptos siguientes se causarán y liquidarán conforme a la tarifa en cada uno de ellos señalada:

CONCEPTO	TARIFA
I. Por asignación o certificación del número oficial,	1 valor diario de la UMA.
II. Por licencias de uso o cambio de suelo,	Hasta 10 UMA.

III. Por licencia o autorización de uso o cambio del uso de la construcción o edificación,	5 UMA.
IV. Por licencia de remodelación,	2.5 UMA.
V. Por licencias para demolición de obras,	2.5 UMA.
VI. Por dictamen de factibilidad de uso del suelo,	10 UMA.
VII. Por revisión de proyectos de nueva construcción o edificación, o modificación,	10 UMA.
VIII. Por el estudio y la aprobación de planos para la expedición de licencias de construcción o edificación, por cada m ² o fracción, en cada planta o piso,	5% de un valor diario de la UMA
IX. Por licencia o autorización de construcción o edificación, por cada m ² o fracción,	5% de un valor diario de la UMA
X. Por la autorización de subdivisión de predios con superficie menor a 10,000 m ² y no requiera del trazo de vías públicas,	3% de un valor diario de la UMA, por m ² o fracción de la superficie total.
XI. Por la autorización de fusión de predios,	3% de un valor diario de la UMA, por m ² o fracción de la superficie total.
XII. Por la autorización de relotificación de predios,	3% de un valor diario de la UMA, por m ² o fracción de la superficie total.
XIII. Por permiso de rotura:	
a) De piso, vía pública en lugar no pavimentado, 50% de un valor diario de la UMA, por m ² ó fracción;	
b) De calles revestidas de grava conformada, 1 valor diario de la UMA, por m ² o fracción;	
c) De concreto hidráulico o asfáltico, 2.5 veces el valor diario de la UMA, por m ² o fracción; y,	
d) De guarniciones y banquetas de concreto, 1 valor diario de la UMA, por m ² o fracción.	
Los pavimentos de las calles o banquetas no podrán romperse sin previa autorización o requisición que señale la Presidencia Municipal. El Ayuntamiento exigirá la reposición en todos los casos de rotura.	
XIV. Por permiso temporal para utilización de la vía pública:	
a) Andamios y tapiales por ejecución de construcción y remodelación, 25% de un valor diario de la UMA diario, por m ² ó fracción; y,	
b) Por escombros o materiales de construcción, 50% de un valor diario de la UMA, por m ² ó fracción.	
XV. Por licencia para la ubicación de escombreras o depósito de residuos de construcción,	10 UMA.
XVI. Por alineamiento de predios urbanos o suburbanos,	25% de un valor diario de la UMA, cada metro lineal o fracción del perímetro.
XVII. Por la expedición de licencias de construcción, edificación o instalación para antenas de telefonía celular; y,	Por cada una 1,138 UMAs.
XVIII. Por la expedición de licencias de construcción, edificación o instalación para antenas de radiocomunicación privadas, por cada 30 metros lineales.	7.5 UMA.

Artículo 19.- Por peritajes oficiales se causarán 2 UMA. No causarán estos derechos los estudios y aprobaciones de planos para construcción de una sola planta que no exceda de 6.00 m².

POR SERVICIOS EN MATERIA DE FRACCIONAMIENTOS

Artículo 20.- Los servicios municipales derivados de lo dispuesto por la Ley de Asentamientos Humanos, Ordenamiento Territorial y Desarrollo Urbano para el Estado de Tamaulipas, se causarán y liquidarán en atención a lo siguiente:

CONCEPTO	TARIFA
I. Por el dictamen de factibilidad de uso de suelo y lineamientos urbanísticos;	50 UMA.
II. Por el dictamen del proyecto ejecutivo; y	\$ 0.75 por m ² o fracción del área vendible.
III. Por la constancia de terminación de obras y liberación de garantías,	\$ 0.75 por m ² o fracción del área vendible.

**SECCIÓN CUARTA
POR LOS SERVICIOS DE PANTEONES**

Artículo 21.- Los derechos por el otorgamiento de la concesión de panteones se causarán \$ 135.00 por lote disponible para las inhumaciones.

Artículo 22.- Por la prestación del servicio público de panteones, los derechos se causarán y liquidarán conforme a los conceptos y tarifas siguientes:

CONCEPTO	TARIFAS
I. Inhumación,	\$ 40.00
II. Exhumación,	\$ 95.00
III. Por traslado de cadáveres	
a) Dentro del Estado,	\$ 75.00
b) Fuera del Estado,	\$ 100.00
IV. Rotura de fosa,	\$ 40.00
V. Limpieza anual,	\$ 30.00
VI. Construcción de monumentos.	\$ 40.00

**SECCIÓN QUINTA
POR LOS SERVICIOS DE RASTRO**

Artículo 23.- Los derechos por la prestación del servicio de rastro se causarán y liquidarán de conformidad con las siguientes:

TARIFAS

I. Por sacrificio (degüello, pelado y desvicerado) de animales:

a) Ganado vacuno,	Por cabeza	\$ 35.00
b) Ganado porcino,	Por cabeza	\$ 25.00

II. Por uso de corral, por día:

a) Ganado vacuno,	Por cabeza	\$ 7.00
b) Ganado porcino,	Por cabeza	\$ 3.00

SECCIÓN SEXTA**POR LOS SERVICIOS DE TRÁNSITO Y VIALIDAD**

Artículo 24.- Por la prestación de los servicios de tránsito y vialidad se causarán y liquidarán los derechos conforme a lo siguiente:

CONCEPTO	TARIFA
I. Por examen de aptitud para manejar vehículos,	\$ 250.00
II. Examen médico a conductores de vehículos,	\$ 150.00
III. Servicio de grúa y/o arrastre por disposición legal ó reglamentaria,	5 UMA.
IV. Por servicio de almacenaje de vehículos abandonados en la vía pública, infraccionados o por cualquier causa, tarifa diaria,	1 UMA.
V. Multa por ocupar sin justificación alguna, los espacios destinados al estacionamiento de los vehículos de personas con discapacidad.	20 UMA.

SECCIÓN SÉPTIMA**POR LOS SERVICIOS DE LIMPIEZA, RECOLECCIÓN Y RECEPCIÓN DE RESIDUOS SÓLIDOS NO TÓXICOS**

Artículo 25.- Por los servicios de limpia, traslado, recolección, tratamiento y disposición final de residuos sólidos no tóxicos, al basurero municipal, cuando medie solicitud de personas físicas o morales, se causarán derechos que se cubrirán conforme a las tarifas siguientes:

I. Por el servicio de recolección y transportación, en vehículos del Ayuntamiento, de basura, desechos o desperdicios no peligrosos provenientes de establecimientos fabriles o comerciales:

a) Por cada tanque de 200 litros, \$ 15.00, y,

b) Por metro cúbico o fracción, \$ 50.00.

II. Por el servicio de recolección y transportación, de basura, desechos o desperdicios no peligrosos provenientes de establecimientos fabriles o comerciales, en vehículos del Ayuntamiento, en forma exclusiva, por cada flete, \$450.00.

III. Se cobrará por depositar basura, desechos sólidos o desperdicios no peligrosos en el basurero municipal, en forma permanente o eventual, conforme a lo siguiente:

	Cuota por viaje	Cuota mensual
a) Por camión de 12 metros cúbicos,	\$ 90.00	\$ 2,000.00
b) Por camión de 8 metros cúbicos,	\$ 80.00	\$ 1,400.00
c) Por camión de 3.5 toneladas,	\$ 60.00	\$ 1,000.00
d) Por camioneta pick up.	\$ 20.00	\$ 400.00

Quienes realicen actividades comerciales, industriales o de prestación de servicios que requieran de este servicio o similares en forma permanente o eventual podrán celebrar convenio con el Ayuntamiento, en el cual se determine la forma en que se prestara este servicio, respetando las tarifas correspondientes.

IV. Por realizar actividades de acopio de material reciclable, en los sitios o lugares previamente señalados por el Ayuntamiento, se cobrará una cuota mensual de \$ 500.00 a \$ 1,200.00, según lo determine la autoridad competente;

V. Por el servicio de recolección de basura de casa habitación al basurero municipal, se cobrará una cuota semanal, conforme a lo siguiente:

a) Zonas populares, \$ 5.00;

b) Zonas medias económicas, \$ 7.00; y

c) Zonas residenciales, \$ 10.00

El Ayuntamiento podrá celebrar convenios de colaboración con los vecinos, para establecer cuotas solidarias para la mejora del servicio de recolección de residuos no tóxicos, tomándose en cuenta la capacidad económica de los habitantes, los compromisos de la autoridad municipal, para el mejoramiento y eficientización del servicio, así como el costo del mismo.

Artículo 26.- Por el servicio de limpieza de predios urbanos baldíos, se causará hasta \$ 4.00 por m².

Para que sea procedente el cobro anterior, primeramente deberá notificarse al propietario o encargado del predio, al que se le concederá un término de 5 días hábiles para que comparezca ante la autoridad municipal que ordenó la notificación o para que lo limpie por su cuenta, de no asistir a la cita o no realizar la

limpieza, se procederá a efectuar el servicio por el personal del Ayuntamiento y aplicarse el cobro antes citado.

**SECCIÓN OCTAVA
DE COOPERACIÓN PARA LA EJECUCIÓN DE OBRAS DE INTERÉS PÚBLICO**

Artículo 27.- Los derechos de cooperación para la ejecución de obras de interés público se causarán por:

- I. Instalación de alumbrado público;
- II. Pavimentación, adoquinado, empedrado, revestimiento de calles o rehabilitación de las mismas;
- III. Construcción de guarniciones y banquetas;
- IV. Instalación de obras de agua y drenaje, sanitario y pluvial, mejoramiento o reestructuración de las ya existentes; y,
- V. En general, por obras de embellecimiento, saneamiento o cualquiera de otras semejantes a las enunciadas en el presente artículo.

Artículo 28.- Los derechos mencionados en el Artículo anterior se causarán y se pagarán en los términos del Decreto número 406, publicado en el Periódico Oficial del 28 de diciembre de 1977. En cada caso se elaborará un estudio técnico general para determinar el valor de la obra y la base para su distribución entre los beneficiados.

**SECCIÓN NOVENA
POR LA EXPEDICIÓN DE LICENCIAS, PERMISOS O AUTORIZACIONES
PARA LA COLOCACIÓN DE ANUNCIOS Y CARTELES**

Artículo 29.- Los derechos por la expedición de licencias, permisos o autorizaciones para la colocación de anuncios y carteles publicitarios o la realización de publicidad, excepto los que se realicen por medio de televisión, radio, periódicos y revistas, causarán una cuota anual de acuerdo a la clasificación siguiente:

- I. Dimensiones hasta 0.5 metros cuadrados, 6.25 UMA;
- II. Dimensiones de más de 0.5 metros cuadrados y hasta 1.8 metros cuadrados, 22.5 UMA;
- III. Dimensiones de más de 1.8 metros cuadrados y hasta 4.00 metros cuadrados, 50 UMA;
- IV. Dimensiones de más de 4.00 metros cuadrados y hasta 8.00 metros cuadrados, 100 UMA; y,
- V. Dimensiones de más de 8.00 metros cuadrados, 187.5 UMA.

**SECCIÓN DÉCIMA
POR LOS SERVICIOS DE SEGURIDAD PÚBLICA**

Artículo 30.- Por la prestación de los servicios de seguridad pública, cuando medie solicitud, se causarán y liquidarán derechos por elemento, conforme a la siguiente:

TARIFA

I.	En dependencias ó instituciones,	Mensual por jornada de 8 horas	\$ 7,500.00
II.	En eventos particulares,	Por evento	\$ 250.00

**SECCIÓN DÉCIMA PRIMERA
POR LOS SERVICIOS DE PROTECCIÓN CIVIL**

Artículo 31.- Por la prestación de los servicios de protección civil se causarán y liquidarán los derechos de conformidad con las siguientes:

I. Por la formulación y emisión de dictámenes de análisis de riesgo en materia de protección civil.	De 30 hasta 300 UMA
---	------------------------

**CAPÍTULO V
DE LOS PRODUCTOS
SECCIÓN PRIMERA
PRODUCTOS DE TIPO CORRIENTE**

Artículo 32.- Los ingresos que perciba el Municipio por concepto de enajenación, arrendamiento, uso, aprovechamiento o explotación de sus bienes de dominio privado, se establecerán en los contratos que al efecto se celebren entre las autoridades municipales y las personas físicas o morales interesadas y de acuerdo a lo señalado en el Código Municipal para el Estado de Tamaulipas.

Los productos serán los siguientes:

- I. Venta de sus bienes muebles e inmuebles;
- II. Arrendamiento de mercados, plazas, sitios públicos o de cualesquiera otros bienes; y,
- III. Venta de plantas de jardines y de materiales aprovechables para el servicio de limpieza.

CAPÍTULO VI
APROVECHAMIENTOS
SECCIÓN PRIMERA
APROVECHAMIENTOS DE TIPO CORRIENTE

Artículo 33.- Los ingresos del Municipio por concepto de aprovechamientos serán:

- I. Donativos;
- II. Reintegros, de acuerdo con los contratos o convenios que celebre el Ayuntamiento; y,
- III. Reintegros con cargo al fisco del Estado o de otros Municipios.

CAPÍTULO VII
DE LOS FINANCIAMIENTOS

Artículo 34.- Los financiamientos son los créditos que celebre el Ayuntamiento en los términos de la legislación vigente. Las operaciones relativas a la estimación del monto de endeudamiento que se estima contraer por este concepto en términos del artículo 3° de esta ley, requieren autorización específica del Congreso del Estado conforme a lo dispuesto por la Ley de Deuda Pública Estatal y Municipal de Tamaulipas.

CAPÍTULO VIII
SECCIÓN PRIMERA
DE LAS PARTICIPACIONES

Artículo 35.- El Municipio percibirá las participaciones que determinen las leyes del Estado, así como los convenios federales respectivos.

SECCIÓN SEGUNDA
APORTACIONES

Artículo 36.- El Municipio percibirá recursos de los Fondos de Aportaciones Federales Para la Infraestructura Social Municipal y, para el Fortalecimiento de los Municipios, conforme a lo que establece el Capítulo V de la Ley de Coordinación Fiscal y el Ramo 33 del Presupuesto de Egresos de la Federación

CAPÍTULO IX
DE LAS APORTACIONES, INCENTIVOS Y REASIGNACIONES DE RECURSOS FEDERALES

Artículo 37.- Los ingresos municipales por concepto de aportaciones, incentivos y reasignaciones de recursos federales serán:

- I. Aportaciones federales que le correspondan conforme a lo dispuesto en la Ley de Coordinación Fiscal;
- II. Incentivos, los ingresos que le correspondan al Municipio por colaborar administrativamente con las autoridades fiscales federales; y,
- III. Reasignaciones del gasto derivadas del Presupuesto de Egresos de la Federación que se determinen por convenios o acuerdos.

CAPÍTULO X
OTROS INGRESOS

Artículo 38.- Los otros ingresos serán los que conforme a las disposiciones legales, convenios y acuerdos le correspondan.

CAPÍTULO XI
DE LAS FACILIDADES ADMINISTRATIVAS Y ESTÍMULOS FISCALES
SECCIÓN PRIMERA
DEL IMPUESTO SOBRE LA PROPIEDAD URBANA, SUBURBANA Y RÚSTICA

Artículo 39.- La cuota mínima anual del impuesto sobre la propiedad urbana, suburbana y rústica (predial) será de un valor diario de la UMA.

Artículo 40.- Los propietarios de bienes inmuebles que se encuentren en los siguientes supuestos, se les bonificará el 50% del Impuesto sobre la Propiedad Urbana, Suburbana y Rústica (predial);

- a) Los que sean propiedad de pensionados, jubilados y personas de sesenta años de edad o más;
- b) Los que sean propiedad de personas que padezcan alguna discapacidad que les impida laborar; y,
- c) Los predios propiedad particular que sean dados en comodato en favor del Municipio, y que sean destinados a actividades deportivas, recreativas o culturales.

Estos beneficios se otorgarán a una sola casa-habitación que corresponda al domicilio del propietario donde se encuentre ubicado el inmueble.

Artículo 41.- Los contribuyentes del Impuesto sobre la Propiedad Urbana, Suburbana y Rústica (predial) que cubran anticipadamente el impuesto por la anualidad dentro de los meses de Enero, Febrero, Marzo y Abril, tendrán una bonificación del 15%, 10%, 8%, y 6%, respectivamente de su importe, excepto los que tributen bajo cuota mínima.

**SECCIÓN SEGUNDA
DEL IMPUESTO SOBRE ADQUISICIÓN DE INMUEBLES**

Artículo 42.- Para los efectos de la deducción del valor de los inmuebles en el cálculo del Impuesto Sobre Adquisición de Inmuebles a que se refiere el artículo 124 del Código Municipal para el Estado de Tamaulipas, además de las deducciones señaladas en el artículo 129 del citado ordenamiento, el municipio podrá aplicar una reducción al valor catastral de los inmuebles de la siguiente manera:

a) Tratándose de los inmuebles urbanos y suburbanos, 5% al valor catastral; y,

b) Tratándose de los inmuebles rústicos, 10% al valor catastral.

**CAPÍTULO XII
DE LA EFICIENCIA RECAUDATORIA**

**SECCIÓN ÚNICA
INDICADORES DEL DESEMPEÑO**

Artículo 43.- En cumplimiento al Punto de Acuerdo No. LXIII-7 expedido por el Congreso del Estado, publicado en el Periódico Oficial del Estado número 123, de fecha 13 de octubre del 2016, se adoptan de manera enunciativa más no limitativa, los siguientes Indicadores de Desempeño que se describen a continuación:

1.- Ingresos propios.

Se entiende por "ingresos propios" las contribuciones que recauda el Municipio, que son potestad y competencia tributaria municipal (Impuestos, derechos, productos, aprovechamientos, contribuciones por mejoras). Este indicador representa la proporción de ingresos propios con respecto al ingreso total y su resultado nos ofrece información con respecto a la capacidad recaudatoria del Municipio.

Fórmula:

$$\text{Ingresos propios} = (\text{Ingresos propios} / \text{Ingreso total}) * 100.$$

2.- Eficiencia recaudatoria del Impuesto Predial.

Este indicador constituye la eficiencia desempeñada por el Municipio en la recaudación del impuesto predial. Se obtiene al relacionar la recaudación obtenida del impuesto predial con respecto a la facturación emitida (Importe esperado o expectativa de cobro)

Fórmula:

$$\text{Eficiencia recaudatoria del impuesto predial} = (\text{Recaudación del Impuesto Predial} / \text{Facturación total del Impuesto predial}) * 100.$$

3. Eficiencia en el cobro de cuentas por cobrar por impuesto predial

Este indicador mide la eficacia del impuesto predial, según el cobro del rezago en impuesto predial.

Fórmula:

$$\text{Eficiencia en el cobro de cuentas por cobrar del impuesto predial} = (\text{Rezago cobrado por Impuesto Predial} / \text{Rezago total del impuesto predial}) * 100.$$

4.- Eficacia en el cobro de claves catastrales por cobrar por impuesto predial.

Este indicador mide la eficacia en el cobro de las claves catastrales por cobrar por impuesto predial, según el cobro de las claves catastrales en rezago de impuesto predial.

Fórmula:

$$\text{Eficacia en el cobro de claves catastrales por cobrar por impuesto predial} = (\text{Claves catastrales en rezago cobrado por Impuesto Predial} / \text{Claves catastrales totales en rezago por impuesto predial}) * 100.$$

5.- Eficacia en ingresos fiscales.

Este indicador mide la eficacia en la capacidad de presupuestar los ingresos municipales. Fórmula:

$$\text{Eficacia en ingresos fiscales} = (\text{Ingresos recaudados} / \text{Ingresos presupuestados}).$$

6.- Ingresos propios per cápita.

Este indicador muestra el promedio anual de contribución por cada habitante del municipio de ingresos propios. Es decir, es la aportación o contribución en promedio por cada habitante durante un ejercicio fiscal.

Fórmula:

$$\text{Ingresos propios per cápita} = (\text{Ingresos propios} / \text{Habitantes del municipio}).$$

7.- Ingresos propios por habitante diferentes al predial.

Este indicador muestra la capacidad generada por el municipio por el cobro de derechos. Fórmula:

$$\text{Ingresos propios por habitante diferentes al predial} = (\text{Ingresos totales} - \text{ingresos por predial} / \text{número de habitantes}).$$

8.- Dependencia fiscal.

Este indicador mide la dependencia de los ingresos propios que recauda el municipio en relación con los

recursos federales que se reciben del Presupuesto de Egresos de la Federación.

Fórmula:

$$\text{Dependencia fiscal} = (\text{ingresos propios} / \text{ingresos provenientes de la Federación}) * 100.$$

La información estadística que se obtenga con los datos a que se refiere el presente artículo, sean de periodicidad mensual, trimestral y anual, son objeto de difusión pública en la página de Internet del Municipio y le son aplicable las disposiciones que sobre De las Sanciones y, De las Responsabilidades, determinan la Ley General de Contabilidad Gubernamental, y la Ley de Transparencia y Acceso a la Información Pública del Estado de Tamaulipas.

CAPÍTULO XIII LEY DE DISCIPLINA FINANCIERA

En cumplimiento a la Ley de Disciplina Financiera, se ha incluido en este apartado, las proyecciones de las finanzas públicas municipales, empleando para tal efecto los formatos emitidos por el Consejo Nacional de Armonización Contable y que abarcan un periodo de tres años en adición al ejercicio fiscal en cuestión y comprenderán sólo un año para el caso de los Municipios con una población menor a 200,000 habitantes, de acuerdo con el último censo o conteo de población que publique el Instituto Nacional de Estadística y Geografía. Tal como lo establecen los "CRITERIOS para la elaboración y presentación homogénea de la información financiera y de los formatos a que hace referencia la Ley de Disciplina Financiera de las Entidades Federativas y los Municipios", publicados en el DOF de fecha 11 de octubre de 2016; la misma señala se revisarán y adecuaron en su caso anualmente en los ejercicios subsecuentes.

Artículo 44. Conforme a los requerimientos de la Ley de Disciplina Financiera, en su artículo 5to, se presentan:

Fracción I Objetivos anuales, estrategias y metas.

Fracción II Proyecciones de Finanzas Públicas.

Fracción III Riesgos relevantes para las Finanzas Públicas.

Fracción IV Resultados de las Finanzas Públicas.

Fracción I. Objetivos anuales, estrategias y metas.

Objetivos: Aumentar la confianza de la sociedad en la gestión de la administración pública municipal, a través de un gobierno abierto, eficiente, participación ciudadana y una evaluación de la gestión por resultados establecido en la planeación para el desarrollo del Municipio de Bustamante Tamaulipas.

Estrategias: implementar mecanismos de simplificación administrativa, adoptar las mejores prácticas de gobierno abierto, transparencia y rendición de cuentas para beneficio de la comunidad, con las siguientes estrategias: * Implementar una política de planeación y gasto austero, basado en resultados; * implementar nuevos modelos de gestión pública de vinculación con la sociedad; * ejecutar un programa integral de mejoras a la regulación y prácticas administrativas que se transparenten la gestión pública.

Metas

- Mantener los subsidios fiscales en materia de impuesto predial, con la meta de beneficiar a contribuyentes de este impuesto que efectúan su pago anual en una sola exhibición durante los meses de enero, febrero, marzo y abril.
- Mantener los Medios y opciones de pago, así como esquemas que faciliten el cumplimiento y pago oportuno de las contribuciones municipales.
- Continuar con el reforzamiento del programa de actualización catastral (predios omisos y construcciones no manifestadas). La meta que se plantea es alcanzar un 35% de los predios en el ejercicio 2018.

Fracción II. Proyecciones de Finanzas Públicas

Concepto (b)	2020	2021
	(proyecto de Ley) (c)	
1. Ingresos de Libre Disposición (1=A+B+C+D+E+F+G+H+I+J+K+L)	34,502,000	35,537,060
A. Impuestos	368,000	379,040
B. Cuotas y Aportaciones de Seguridad Social	0	0
C. Contribuciones de Mejoras	0	0
D. Derechos	95,000	97,850
E. Productos	21,000	21,630
F. Aprovechamientos	6,000	6,180
G. Ingresos por Ventas de Bienes y Servicios	0	0
H. Participaciones	34,012,000	35,032,360
I. Incentivos Derivados de la Colaboración Fiscal		
J. Transferencias		
K. Convenios		

L. Otros Ingresos de Libre Disposición		
2. Transferencias Federales Etiquetadas (2=A+B+C+D+E)	34,723,256	35,764,954
A. Aportaciones	33,723,256	34,734,954
B. Convenios	1,000,000	1,030,000
C. Fondos Distintos de Aportaciones		
D. Transferencias, Subsidios y Subvenciones, y Pensiones y Jubilaciones		
E. Otras Transferencias Federales Etiquetadas		
3. Ingresos Derivados de Financiamientos (3=A)	0	0
A. Ingresos Derivados de Financiamientos		
4. Total de Ingresos Proyectados (4=1+2+3)	69,225,256	71,302,014
Datos Informativos		
1. Ingresos Derivados de Financiamientos con Fuente de Pago de Recursos de Libre Disposición		
2. Ingresos derivados de Financiamientos con Fuente de Pago de Transferencias Federales Etiquetadas		
3. Ingresos Derivados de Financiamiento (3 = 1 + 2)	69,225,256	71,302,014

Fracción III. Riesgos relevantes para las Finanzas Públicas

a). Derivados del mercado laboral local e inversión pública regional

El riesgo de ver afectada la recuperación de ingreso propios estriba en una reducción de la nómina gubernamental y una disminución de la inversión pública, en virtud que la estabilidad de la economía local del municipio, depende en gran medida de la derrama muy importante de salarios, que realizan los afluentes laborales que significan las delegaciones federales y estatales.

b). Derivados del tipo de cambio del peso frente al dólar y precio del petróleo

Por otro lado, la incertidumbre de la realización recursos federales, derivado principalmente de los efectos que en la Recaudación Federal Participable, RFP, tengan factores como tipo de cambio peso-dólar USA, el precio de la mezcla mexicana de exportación de petróleo crudo y la actividad económica nacional, esto derivado de la alta dependencia que se tiene de esta fuente de recursos, representando en los últimos años una proporción del 85 por ciento con respecto del total de los ingresos y de los cuales aproximadamente representan el 50 por ciento recursos etiquetados entre aportaciones del ramo 33 y convenios.

c).- Inflación.

La inflación general anual al cierre del mes de septiembre del 2019 fue de 3.0 por ciento. De acuerdo con los Criterios Generales de Política Económica para la Ley de Ingresos y el Proyecto de Presupuesto de Egresos de la Federación correspondientes al Ejercicio Fiscal 2019, las expectativas inflacionarias de la Secretaría de Hacienda y Crédito Público para el 2019 de corto plazo son cercanas a la meta de inflación del Banco de México y al igual que las de mediano y largo plazo, que se mantienen estables y firmemente ancladas a la meta del Banco de México (1.5 a 2.5 por ciento).

Fracción IV. Resultados de las Finanzas Públicas.

ANEXO 7c DE LA LEY DE DISCIPLINA FINANCIERA 2020		
MUNICIPIO DE BUSTAMANTE, TAMAULIPAS		
Resultados de Ingresos – LDF		
(PESOS)		
Concepto (b)	2018	2019
1. Ingresos de Libre Disposición (1=A+B+C+D+E+F+G+H+I+J+K+L)	28,100,374	31,265,923
A. Impuestos	204,063	327,873
B. Cuotas y Aportaciones de Seguridad Social	0	0
C. Contribuciones de Mejoras	0	0
D. Derechos	11,697	7,830
E. Productos	18,527	10,220
F. Aprovechamientos	0	0
G. Ingresos por Ventas de Bienes y Servicios	0	0
H. Participaciones	27,866,087	30,920,000
I. Incentivos Derivados de la Colaboración Fiscal		
J. Transferencias		
K. Convenios	0	0
L. Otros Ingresos de Libre Disposición		
2. Transferencias Federales Etiquetadas (2=A+B+C+D+E)	32,848,008	30,278,424
A. Aportaciones	27,183,977	30,278,424
B. Convenios	5,664,031	0
C. Fondos Distintos de Aportaciones		

D. Transferencias, Subsidios y Subvenciones, y Pensiones y Jubilaciones		
E. Otras Transferencias Federales Etiquetadas		
3. Ingresos Derivados de Financiamientos (3=A)	0	0
A. Ingresos Derivados de Financiamientos		
4. Total de Ingresos Proyectados (4=1+2+3)	60,948,382	61,544,347
Datos Informativos		
1. Ingresos Derivados de Financiamientos con Fuente de Pago de Recursos de Libre Disposición		
2. Ingresos derivados de Financiamientos con Fuente de Pago de Transferencias Federales Etiquetadas		
3. Ingresos Derivados de Financiamiento (3 = 1 + 2)	0	0

TRANSITORIOS

Artículo Primero. El presente Decreto entrará en vigor el día 1 de enero del año 2020 y deberá publicarse en el Periódico Oficial del Estado.

Artículo Segundo. En caso de que durante el ejercicio fiscal disminuyan los ingresos previstos en la presente Ley de Ingresos, la Tesorería Municipal, a efecto de cumplir con el principio de sostenibilidad del Balance presupuestario y del Balance presupuestario de recursos disponibles, deberá aplicar ajustes al Presupuesto de Egresos en los rubros de gasto en el siguiente orden:

I. Gastos de comunicación social;

II. Gasto corriente que no constituya un subsidio entregado directamente a la población, en términos de lo dispuesto por el artículo 13, fracción VII de la Ley de Disciplina Financiera de las Entidades Federativas y los Municipios; y

III. Gasto en servicios personales, prioritariamente las erogaciones por concepto de percepciones extraordinarias.

En caso de que los ajustes anteriores no sean suficientes para compensar la disminución de ingresos, podrán realizarse ajustes en otros conceptos de gasto, siempre y cuando se procure no afectar los programas sociales.

Artículo Tercero. En el caso de que durante el ejercicio fiscal los Municipios incurran en un Balance presupuestario de recursos disponible negativo, los Ayuntamientos deberán dar cuenta a esta Legislatura de los siguientes aspectos:

I. Las razones excepcionales que justifican el Balance presupuestario de recursos disponibles negativo, conforme a lo dispuesto en el artículo 7 de la Ley de Disciplina Financiera de las Entidades Federativas y los Municipios;

II. Las fuentes de recursos necesarias y el monto específico para cubrir el Balance presupuestario de recursos disponibles negativo, y

III. El número de ejercicios fiscales y las acciones requeridas para que dicho Balance presupuestario de recursos disponibles negativo sea eliminado y se restablezca el Balance presupuestario de recursos disponibles sostenible.

Los Ayuntamientos a través de la Tesorería Municipal o su equivalente, reportará en los informes trimestrales y en la Cuenta Pública que se entreguen a esta Legislatura y a través de su página oficial de internet, el avance de las acciones, hasta en tanto se recupere el presupuesto sostenible de recursos sostenibles.

Artículo Cuarto. Se anexa al presente Decreto, la información inherente al cumplimiento de lo dispuesto en la Ley de Disciplina Financiera de las Entidades Federativas y los Municipio.

Artículo Quinto. Los recursos para cubrir adeudos del ejercicio fiscal anterior, ADEFAS, previstos en el proyecto de presupuesto de egresos, podrán ser hasta por el 3.5 por ciento de los ingresos totales del Municipio, de conformidad con lo señalado en los artículos 20 y transitorio Décimo primero de la Ley de Disciplina Financiera de las Entidades Federativas y los Municipios.

SALÓN DE SESIONES DEL CONGRESO DEL ESTADO LIBRE Y SOBERANO DE TAMAULIPAS.- Cd. Victoria, Tam., a 15 de diciembre del año 2019.- DIPUTADO PRESIDENTE.- FRANCISCO JAVIER GARZA DE COSS.- Rúbrica.- DIPUTADA SECRETARIA.- GLORIA IVETT BERMEA VÁZQUEZ.- Rúbrica.- DIPUTADA SECRETARIA.- ESTHER GARCÍA ANCIRA.- Rúbrica.

Por tanto, mando se imprima, publique, circule y se le dé el debido cumplimiento.

Dado en la residencia del Poder Ejecutivo, en Victoria, Capital del Estado de Tamaulipas, a los diecisiete días del mes de diciembre del año dos mil diecinueve.

ATENAMENTE.- EL GOBERNADOR CONSTITUCIONAL DEL ESTADO.- FRANCISCO JAVIER GARCÍA CABEZA DE VACA.- Rúbrica.- EL SECRETARIO GENERAL DE GOBIERNO.- CÉSAR AUGUSTO VERÁSTEGUI OSTOS.- Rúbrica.

FRANCISCO JAVIER GARCÍA CABEZA DE VACA, Gobernador Constitucional del Estado Libre y Soberano de Tamaulipas, a sus habitantes hace saber:

Que el Honorable Congreso del Estado, ha tenido a bien expedir el siguiente Decreto:

Al margen un sello que dice:- "Estados Unidos Mexicanos.- Gobierno de Tamaulipas.- Poder Legislativo.

LA SEXAGÉSIMA CUARTA LEGISLATURA DEL CONGRESO CONSTITUCIONAL DEL ESTADO LIBRE Y SOBERANO DE TAMAULIPAS, EN USO DE LAS FACULTADES QUE LE CONFIEREN LOS ARTÍCULOS 58 FRACCIÓN I DE LA CONSTITUCIÓN POLÍTICA LOCAL; Y 119 DE LA LEY SOBRE LA ORGANIZACIÓN Y FUNCIONAMIENTO INTERNOS DEL CONGRESO DEL ESTADO LIBRE Y SOBERANO DE TAMAULIPAS, TIENE A BIEN EXPEDIR EL SIGUIENTE:

DECRETO No. LXIV-25

MEDIANTE EL CUAL SE EXPIDE LA LEY DE INGRESOS DEL MUNICIPIO DE CAMARGO, TAMAULIPAS, PARA EL EJERCICIO FISCAL DEL AÑO 2020.

**LEY DE INGRESOS DEL MUNICIPIO DE CAMARGO, TAMAULIPAS,
PARA EL EJERCICIO FISCAL DEL AÑO 2020**

CAPÍTULO I

DE LA NATURALEZA Y OBJETO DE LA LEY

Artículo 1º.- La presente ley es de orden público y de interés social, y tiene por objeto establecer los ingresos que percibirá la hacienda pública del Municipio de **Camargo**, Tamaulipas, durante el ejercicio fiscal del año **2020**, por los provenientes de los conceptos que se señalan en la presente ley:

- I. Impuesto;
- II. Derechos;
- III. Productos;
- IV. Participaciones;
- V. Aprovechamientos;
- VI. Accesorios;
- VII. Financiamientos;
- VIII. Aportaciones, incentivos y reasignaciones de recursos federales; y,
- IX. Otros ingresos.

CLASIFICACIÓN POR RUBROS DE INGRESOS

1. Impuestos
2. Cuotas y aportaciones de Seguridad Social
3. Contribuciones de Mejoras
4. Derechos
5. Productos
6. Aprovechamientos
7. Ingresos por venta de bienes y servicios
8. Participaciones y Aportaciones
9. Transferencias, Asignaciones, Subsidios y otras ayudas
10. Ingresos derivados de Financiamientos.

Los ingresos, dependiendo de su naturaleza, se registrarán por lo dispuesto en esta ley, en el Código Municipal para el Estado de Tamaulipas, por las disposiciones administrativas de observancia general que emita el Ayuntamiento y las normas de Derecho Común, entre otras.

Con fundamento en los artículos 6, primer párrafo y 9, fracción I de la Ley General de Contabilidad Gubernamental, el Consejo Nacional de Armonización Contable emitió el CLASIFICADOR POR RUBROS DE INGRESOS, que es de observancia obligatoria conforme a los artículos 7 y quinto transitorio de la misma ley.

Artículo 2º.- Los ingresos que se recauden por concepto de contribuciones, así como los provenientes de otros conceptos, se destinarán a sufragar los gastos públicos establecidos y autorizados en el Presupuesto de Egresos Municipal correspondiente, así como en lo dispuesto en los convenios de coordinación y en las leyes en que se fundamenten.

CAPÍTULO II

DE LOS CONCEPTOS DE INGRESOS Y SU PRONÓSTICO

Artículo 3º.- Los ingresos que percibirá la Hacienda Pública del Municipio serán los que provengan de los conceptos y en las cantidades estimadas siguientes:

ESTIMACIÓN DE INGRESOS A PERCIBIR EN EL EJERCICIO FISCAL 2020
CLASIFICACIÓN POR RUBROS DE INGRESOS

RUBRO	TIPO, CLASE Y CONCEPTO	CLASIFICADOR POR RUBRO DE INGRESOS	IMPORTE POR CLASE	IMPORTE POR TIPO	IMPORTE POR RUBRO
1		IMPUESTOS			3,502,000
	1.1	IMPUESTO SOBRE LOS INGRESOS		14,000	
	1.1.1	IMPUESTOS SOBRE ESPECTÁCULOS PÚBLICOS	14,000		
	1.2	IMPUESTOS SOBRE EL PATRIMONIO		2,230,000	
	1.2.1	IMPUESTO SOBRE LA PROPIEDAD URBANA	1,708,000		
	1.2.2	IMPUESTO SOBRE LA PROPIEDAD RUSTICA	522,000		
	1.3	IMPUESTOS SOBRE LA PRODUCCIÓN, EL CONSUMO Y LAS TRANSACCIONES		200,000	
	1.3.1	IMPUESTO SOBRE LA ADQUISICION DE INMUEBLES	200,000		
	1.7	ACCESORIOS DE IMPUESTOS		218,000	
	1.7.1	RECARGOS	200,000		
	1.7.3	GASTOS DE EJECUCION Y COBRANZA	18,000		
	1.9	IMPUESTOS NO COMPRENDIDOS EN LAS FRACCIONES DE LA LEY DE INGRESOS CAUSANDO EN EJERCICIOS FISCALES PENDIENTES DE LIQUIDAR O PAGAR		840,000	
	1.9.1	REZAGO DE IMPUESTO PREDIAL URBANO 2019	370,000		
	1.9.2	REZAGO DE IMPUESTO PREDIAL RUSTICO 2019	65,000		
	1.9.3	REZAGO DE IMPUESTO PREDIAL URBANO 2018	200,000		
	1.9.4	REZAGO DE IMPUESTO PREDIAL RUSTICO 2018	40,000		
	1.9.5	REZAGO DE IMPUESTO PREDIAL URBANO 2017	75,000		
	1.9.6	REZAGO DE IMPUESTO PREDIAL RUSTICO 2017	30,000		
	1.9.7	REZAGO DE IMPUESTO PREDIAL URBANO 2016	45,000		
	1.9.8	REZAGO DE IMPUESTO PREDIAL RUSTICO 2016	15,000		
2		CUOTAS Y APORTACIONES DE SEGURO SOCIAL			
3		CONTRIBUCIONES DE MEJORA			
4		DERECHOS			477,000
	4.1	DERECHOS POR EL USO, GOCE, APROVECHAMIENTO O EXPLOTACIÓN DE BIENES DE DOMINIO PÚBLICO		22,000	
	4.1.2	USO DE LA VIA PÚBLICA POR COMERCIANTES	22,000		
	4.2	DERECHOS A LOS HIDROCARBUROS			
	4.3	DERECHOS POR PRESTACIÓN DE SERVICIOS		355,000	
	4.3.2	MANIFIESTOS DE PROPIEDAD URBANA Y RUSTICO	60,000		
	4.3.6	EXPEDICION DE CERTIFICADOS DE PREDIAL	20,000		
	4.3.8	EXPEDIENTES DE AVALUOS PERICIALES	44,000		
	4.3.17	CERTIFICADOS DE CATASTRO	7,000		
	4.3.21	CONSTANCIAS	120,000		
	4.3.23	PLANIFICACION, URBANIZACION Y PAVIMENTACION	15,000		
	4.3.24	SERVICIO DE PANTEONES	33,000		
	4.3.25	SERVICIO DE RASTRO	56,000		
	4.4	OTROS DERECHOS		100,000	
	4.4.1	OTROS INGRESOS	100,000		
5		PRODUCTOS DE TIPO CORRIENTE			103,000
	5.1	PRODUCTOS DE TIPO CORRIENTE		63,000	
	5.1.1	ARRENDAMIENTO DE LOCALES EN MERCADOS, PLAZAS Y JARDINES	63,000		
	5.2	PRODUCTOS DE CAPITAL		40,000	
	5.2.1	RENDIMIENTO FINANCIERO	40,000		
6		APROVECHAMIENTOS DE TIPO CORRIENTE			122,000
	6.1	APROVECHAMIENTOS DE TIPO CORRIENTE		122,000	
	6.1.1	MULTAS DE TRANSITO	122,000		
7		INGRESOS POR VENTA DE BIENES Y SERVICIOS			-
8		PARTICIPACIONES Y APORTACIONES			79,350,000
	8.1	PARTICIPACIONES		53,900,000	
	8.1.1	PARTICIPACIONES FEDERALES	35,400,000		
	8.1.2	HIDROCARBUROS	3,000,000		
	8.1.3	FIZCALIZACION	5,200,000		
	8.1.4	INCENTIVO EN VENTA FINAL DE GASOLINA Y DIESEL	1,200,000		
	81.8	PARTICIPACIONES DE ISR	2,000,000		
	81.9	FONDO DE FOMENTO MUNICIPAL	5,000,000		
	81.10	IMPUESTO ESPECIAL SOBRE PRODUCTOS Y SERVICIOS	750,000		
	81.11	TENENCIA O USO DE VEHICULO	650,000		
	81.12	IMPUESTOS SOBRE AUTOMOBILES NUEVOS	400,000		
	81.14	FONDO DE COMPENSACIONES ISAN	300,000		
	8.2	APORTACIONES		21,450,000	

8.2.1	FISMUN	5,500,000		
8.2.2	FORTAMUN	11,500,000		
8.2.3	PARTICIPACIONES FEDERALES (HIDROCARBUROS)	4,450,000		
8.3	CONVENIOS		4,000,000	
8.3.1	CAPUFE	4,000,000		
	TOTAL	83,554,000	83,554,000	83,554,000

(OCHENTA Y TRES MILLONES QUINIENTOS CINCUENTA Y CUATRO MIL PESOS 00/100 M.N.)

Artículo 4º.- Los ingresos previstos por esta ley se causarán, liquidarán y recaudarán, en los términos del Código Municipal para el Estado de Tamaulipas y de conformidad con las disposiciones de las demás leyes, reglamentos, acuerdos y circulares aplicables.

Artículo 5º.- Los rezagos por concepto de impuestos y derechos en la presente ley, se cobrarán y recaudarán de conformidad con las disposiciones legales que rigieren en la época en que se causaron.

Artículo 6º.- La falta puntual de pago de cualquiera de los impuestos, derechos, contribuciones diversas o aprovechamientos, dará lugar al cobro de un recargo a razón del **1.13%** por cada mes o fracción que se retarde el pago, independientemente de la actualización y de la sanción a que haya lugar. Se podrán exentar parte de los recargos causados, en los términos que dispone el artículo 98 del Código Municipal para el Estado de Tamaulipas.

Artículo 7º.- Cuando se otorgue prórroga para el pago de los créditos fiscales municipales, en los términos del Código Fiscal del Estado, se causarán recargos sobre saldos insolutos del monto total de los créditos fiscales, a una tasa mensual del **1.8%** sobre los créditos fiscales prorrogados.

Artículo 8º.- Para los efectos de esta ley, se entiende como Unidad de Medida y Actualización (UMA) la referencia económica en pesos para determinar la cuantía del pago de las obligaciones y supuestos previstos en la presente ley, así como de las disposiciones jurídicas que emanen de la Reglamentación Municipal vigente.

El valor diario de la Unidad de Medida y Actualización (UMA), será el determinado por el Instituto Nacional de Estadística y Geografía (INEGI) y publicado en el Diario Oficial de la Federación para todo el país.

**CAPÍTULO III
DE LOS IMPUESTOS
SECCIÓN PRIMERA
IMPUESTOS SOBRE LOS INGRESOS
DEL IMPUESTO SOBRE ESPECTÁCULOS PÚBLICOS**

Artículo 9º.- El impuesto sobre espectáculos públicos se causará y liquidará conforme a las disposiciones previstas en los artículos 101 al 103 del Código Municipal para el Estado de Tamaulipas.

I. Con la tasa del 8% sobre los ingresos que se perciban por los siguientes espectáculos o diversiones:

- a) Bailes públicos;
- b) Espectáculos deportivos, taurinos, jaripeos y similares;
- c) Espectáculos culturales, musicales y artísticos;

I- a) Con la tasa del 8% sobre los ingresos que perciben en su caso, una cuota de 200 pesos diarios por los siguientes espectáculos o diversiones:

- a) Espectáculos de teatro.
- b) Circos.
- c) Conciertos culturales, deportivos o de cualquier tipo y otros espectáculos no especificados.

II. Será facultad de la Tesorería Municipal, solicitar la documentación necesaria para validar el cumplimiento de las obligaciones fiscales de los sujetos a exención a que hace referencia el artículo 102-G del Código Municipal.

III. En el caso de que las actividades mencionadas en la fracción I sean organizadas para recabar fondos con fines de beneficencia y por Instituciones de beneficencia, se exime el pago del impuesto respectivo.

Asimismo, de conformidad con lo dispuesto en el artículo 103 del Código Municipal, la Tesorería podrá solicitar la información que considere pertinente, para confirmar que los ingresos se destinarán a obras de asistencia social y servicios, obras públicas, o, para instituciones que impartan educación gratuita.

IV. Será facultad de la Tesorería Municipal el nombramiento de interventores municipales, para los efectos a que se refiere este impuesto, quienes tendrán la facultad de inspección y vigilancia de los ingresos por la entrada individual al espectáculo.

**SECCIÓN SEGUNDA
IMPUESTOS SOBRE EL PATRIMONIO**

DEL IMPUESTO SOBRE LA PROPIEDAD URBANA, SUBURBANA Y RÚSTICA

Artículo 10.- Este impuesto se causará sobre el valor de los bienes raíces, determinado conforme a la tabla de valores unitarios de terreno y construcción aprobada por el H. Congreso del Estado en los términos del artículo 74 de la Ley de Catastro para el Estado de Tamaulipas. La base para el cálculo de este impuesto será el valor catastral de los inmuebles, y el impuesto se causará y liquidará anualmente sobre los inmuebles cuyo valor se determine o modifique a partir de la entrada en vigor de la presente ley, conforme a las siguientes:

TASAS

I. Predios urbanos	2.0 al millar.
II. Predios Suburbanos y Rústicos	1.5 al millar.

**SECCIÓN TERCERA
IMPUESTOS SOBRE LA PRODUCCIÓN, EL CONSUMO Y LAS TRANSACCIONES DEL IMPUESTO
SOBRE ADQUISICION DE INMUEBLES**

Artículo 11.- La base del Impuesto sobre Adquisición de Inmuebles se determinará en los términos del artículo 107 del Código Municipal para el Estado de Tamaulipas, tomando en cuenta el resultado de la aplicación de las tablas de valores unitarios de suelo y construcción, que sirvieron de base para la determinación del Impuesto sobre la Propiedad Urbana, Suburbana y Rústica.

Artículo 12.- El impuesto sobre adquisición de inmuebles se causará y liquidará a la tasa del 2% sobre el valor de los inmuebles, conforme a las disposiciones previstas en los artículos 124 al 132 del Código Municipal para el Estado de Tamaulipas.

**SECCIÓN CUARTA
ACCESORIOS DE IMPUESTOS**

Artículo 13.- Cuando no se cubran los impuestos en la fecha o dentro del plazo fijado por las disposiciones fiscales, dará lugar a la causación o cobro de un recargo a razón del **1.13%** por cada mes o fracción que se retarde el pago y hasta que el mismo se efectúe, independientemente de la actualización y de la sanción a que haya lugar. Se podrán exentar parte de los recargos causados, en los términos que dispone el artículo 98 del Código Municipal para el Estado de Tamaulipas.

Los recargos se causarán hasta por cinco años, en los cuales los recargos se causarán hasta en tanto no se extingan las facultades de las autoridades fiscales para determinar las contribuciones o aprovechamientos omitidos y sus accesorios, y se calcularán sobre el total del crédito fiscal, excluyendo los propios recargos, los gastos de ejecución y las multas por infracción a disposiciones fiscales.

Artículo 14.- Los contribuyentes que obtengan prórroga para cubrir los créditos fiscales municipales, en los términos del Código Fiscal del Estado, pagarán recargos sobre saldos insolutos a una tasa mensual del **1.8%**, sobre los créditos fiscales prorrogados.

Artículo 15.- El Municipio percibirá gastos de ejecución cuando lleve a cabo el procedimiento administrativo de ejecución para el cobro de créditos fiscales en que incurran los contribuyentes, en los términos del Código Fiscal del Estado y su Reglamento.

**SECCIÓN QUINTA
IMPUESTOS NO COMPRENDIDOS EN LAS FRACCIONES DE LA LEY DE INGRESOS CAUSADAS EN
EJERCICIOS FISCALES ANTERIORES PENDIENTES DE LIQUIDACIÓN O PAGO**

Artículo 16.- Se consideran rezagos de Impuestos los correspondientes a ejercicios fiscales anteriores, devengados al cierre del ejercicio inmediato anterior (2019), pendientes de liquidación o pago, cuyo cobro se efectúe en el presente ejercicio fiscal (2020).

**CAPÍTULO IV
CONTRIBUCIONES DE MEJORAS**

**SECCIÓN ÚNICA
CONTRIBUCIONES DE MEJORAS POR OBRAS DE INTERÉS PÚBLICO**

Artículo 17.- Son sujetos de este pago las personas físicas o morales propietarios o poseedoras de inmuebles dentro del área de beneficio o zona de influencia beneficiada por la obra pública.

Artículo 18.- Las contribuciones de mejoras por obras de interés público se causarán por:

- I. Instalación de alumbrado público;
- II. Pavimentación, adoquinado, empedrado, revestimiento de calles o rehabilitación de las mismas;
- III. Construcción de guarniciones y banquetas;
- IV. Instalación de obras de agua y drenaje, sanitario y pluvial, mejoramiento o reestructuración de las ya existentes; y,

V. En general, por obras de embellecimiento, saneamiento o cualquiera de otras semejantes a las enunciadas en el presente artículo.

Artículo 19.- Las contribuciones mencionadas en el artículo anterior se causarán y se pagarán en los términos del Decreto número 406, publicado en el Periódico Oficial del 28 de diciembre de 1977 (Ley de Derechos de Cooperación para la Ejecución de Obras de Interés Público). En cada caso se elaborará un estudio técnico general para determinar el valor de la obra y la base para su distribución entre los beneficiados.

Artículo 20.- Las cuotas que en los términos de esta ley, corresponda cubrir a los particulares beneficiados con las obras de interés público, tendrán el carácter de créditos fiscales.

La recaudación de las cuotas, corresponderá a la Tesorería Municipal, la cual por los medios legales las hará efectivas y las aplicará a los fines específicos que les corresponda.

CAPÍTULO V DE LOS DERECHOS

Artículo 21.- Los derechos que cobrará el Municipio por el uso o aprovechamiento de los bienes del dominio público, así como por recibir los servicios que presta en sus funciones de derecho público o en que deba resarcirse del gasto ocasionado por actividad particular, son los siguientes:

I. Derechos por el uso, goce, y aprovechamiento de bienes del dominio público.

- A. Estacionamiento de vehículos de alquiler en la vía pública, servicio de grúas, almacenaje de vehículos.
- B. Por el uso de la vía pública por comerciantes ambulantes o con puestos fijos y semifijos.

II. Derechos por prestación de servicios.

- A. Expedición de certificados, certificaciones, copias certificadas, búsqueda y cotejo de documentos, permisos, dictámenes, actualizaciones, constancias, legalización y ratificación de firmas;
- B. Servicios catastrales, de planificación, urbanización, pavimentación, construcción, remodelación, trámites, peritajes oficiales y por la autorización de fraccionamientos;
- C. Servicio de Panteones;
- D. Servicio de Rastro;
- E. Servicio de alumbrado público.
- F. Servicio de limpieza y de recolección de residuos sólidos no tóxicos.

III. Otros derechos.

- A. De cooperación para la ejecución de obras de interés público.
- B. Por expedición de licencias, permisos o autorizaciones para la colocación de anuncios y carteles o la realización de publicidad excepto los que realicen por medio de televisión, radio, periódico y revistas.
- C. Autorización del uso de la vía pública para maniobra de carga y descarga:
 - 1).- Por unidad hasta tres (UMA) por día, a los comerciantes foráneos y una cuota anual de 40 días (UMA) por unidad a los comerciantes locales.
 - 2).- Los negocios que utilicen los vehículos de arrastre o grúa para uso exclusivo de su actividad comercial, pagaran una cuota anual de veinticinco (UMA), por unidad.
- D. Por servicio de protección vial a solicitud expresa para funerales, circos, exhibiciones, remolques y cualquier otra clase de eventos, por patrullas y elementos de seguridad y vialidad, unas cuotas de 5 (UMA) por día o fracción.

Cuando se solicite la prestación de servicios con carácter de urgentes para el mismo día, causarán un tanto más de la cuota establecida para cada caso.

En ningún caso el importe a pagar será inferior a un (UMA).

Los derechos que establece la fracción II de este artículo no se pagarán cuando lo soliciten personas cuya extrema pobreza sea reconocida por el Presidente Municipal.

SECCIÓN PRIMERA DERECHOS POR EL USO, GOCE, APROVECHAMIENTO O EXPLOTACIÓN DE BIENES DE DOMINIO PÚBLICO

Apartado A. Los provenientes de estacionamientos de vehículos de alquiler y por el uso de la vía pública

Artículo 22.- Son objeto de este derecho, la ocupación temporal de la superficie limitada bajo el control del Municipio, para el estacionamiento de vehículos de alquiler y por la ocupación de la vía pública. Los derechos correspondientes se causarán en la forma siguiente:

- I. Por la ocupación exclusiva de la vía pública por vehículos de alquiler que tengan un sitio especialmente designado para estacionarse, pagarán un derecho a razón de una cuota mensual de 4 días (UMA);

II. Por ocupar la vía pública para la enajenación de vehículos de cualquier clase, 1 (UMA) por día por vehículo.

III. Por otras ocupaciones en la vía pública, se pagará 20% de un (UMA) por metro cuadrado completo o fracción, en ningún caso la cantidad a pagar será inferior a lo que corresponda por un metro.

IV. Por ocupar la vía pública las personas físicas o morales, con toda clase de construcciones o instalaciones permanentes o semipermanentes, andamios y tapiales, escombros o materiales, pagarán un (UMA) por metro cuadrado o fracción por cada día.

Las infracciones que se apliquen por no hacer el pago respectivo de los derechos señalados en este artículo, se sancionarán como sigue:

- a) Se cobrará por multa, hasta 4(UMA);
- b) Si se cubre antes de 24 horas, se reducirá en un 50 %

Apartado B. Por el uso de la vía pública por comerciantes ambulantes o con puestos fijos y semifijos.

Artículo 23.- Los derechos por el uso de la vía pública por comerciantes ambulantes o con puestos fijos y semifijos, se causarán conforme a lo siguiente:

I. Por la licencia anual los comerciantes ambulantes o con puestos fijos y semifijos pagarán hasta 1.5 (UMA);

II. Los puestos fijos y semifijos con licencia pagarán por mes y por metro cuadrado o fracción que ocupen:

- a) En primera zona, hasta \$6.50 pesos por m²;
- b) En segunda zona, hasta \$5.00 por m²; y,
- c) En tercera zona, hasta \$4.00 por m².

Se fijaran los límites de las zonas que se establecen de las siguientes maneras:

PRIMERA ZONA.- Comprende de la calle Libertad por ambas aceras desde el monumento a la madre hasta la calle Veinte de Noviembre.

SEGUNDA ZONA.- Comprende las calles Matamoros y Belisario Domínguez por ambas aceras.

TERCERA ZONA- Comprende todas las demás arterias viales no comprendidas en los incisos que anteceden hasta los límites de la zona urbana.

III. Los permisos provisionales tendrán el mismo costo previsto en la fracción I de este artículo y pagarán además los mismos derechos señalados en la fracción II cuando se trate de 30 días, o la cantidad que resulte dividir la cuota entre 30 días y multiplicarla por el número de días autorizados en el permiso provisional correspondiente.

El ayuntamiento fijará los perímetros y los límites de las zonas en la que se podrá ejercer el comercio ambulante o con puestos fijos y semifijos, así como las cuotas aplicables en cada caso, sin exceder de los máximos establecidos por esta ley.

Los pagos deberán hacerse dentro de los 10 primeros días de cada mes, por los interesados directamente en las cajas de la Tesorería Municipal.

Si el comerciante deja de pagar dos meses consecutivos, perderá los derechos de uso que correspondan al permiso expedido, la reincidencia tendrá como consecuencia la negativa por tiempo indefinido.

Los comerciantes ambulantes o con puestos fijos y semifijos, serán objetos de multas por: carecer de permiso, por tener permiso vencido, por ubicación incorrecta, por laborar fuera de horario, por abandono en vía pública de sus implementos de trabajo o cualquier situación que afecte el buen funcionamiento de las vías de comunicación, esta sanción se aplicará de acuerdo a lo previsto en el artículo 318 fracciones I, II y III del Código Municipal vigente.

Apartado C. Por el uso de la vía pública por vehículos de carga pesada para maniobras de carga y descarga en zonas restringidas por la autoridad de Tránsito y Vialidad.

Artículo 24.- Es objeto de este derecho la expedición de permisos para maniobras de carga y descarga para vehículos de carga pesada en zonas restringidas por la autoridad de Tránsito y Vialidad, se causará y liquidará conforme a lo siguiente:

- a) Vehículos de carga de 3.5 hasta 8 toneladas, por día 2 (UMA) y por mes de 3 a 5 (UMA);
- b) Vehículos de carga mayor de 3.5 hasta 8 toneladas, por día 3 (UMA) y por mes de 5 a 10 (UMA);
- c) Vehículos de carga de 8 toneladas hasta 22 toneladas, por día, 4 (UMA) y por mes de 6 a 12 (UMA);
- d) Vehículos de carga mayor de 22 toneladas hasta 30 toneladas, por día, 6 (UMA) y por mes de 8 a 14 (UMA);
- e) Por excedente en relación al inciso anterior, pagarán conforme a lo siguiente:
 1. Hasta 30 Toneladas 4 (UMA) por tonelada;
 2. Bomba para Concreto, por día 8 (UMA);

3. Trompo para Concreto, por día 6 (UMA).

f) Vehículos que excedan las dimensiones establecidas en el artículo 67 del Reglamento de Tránsito del Estado pagarán de 15 a 20 (UMA).

La Dirección de Tránsito y Vialidad determinará las rutas y horarios por las cuales los vehículos de carga pesada deberán transitar dentro del Municipio.

**SECCIÓN SEGUNDA
DERECHOS POR PRESTACIÓN DE SERVICIOS**

Apartado A. Expedición de certificados, certificaciones, copias certificadas, búsqueda y cotejo de documentos, permisos, dictámenes, actualizaciones, constancias, legalización y ratificación de firmas.

Artículo 25.- Los derechos por expedición de certificados, certificaciones, copias certificadas, búsqueda y cotejo de documentos, permisos, dictámenes, actualizaciones, constancias, legalización y ratificación de firmas, causarán las siguientes:

CUOTAS

I. Expedición de certificados de residencia,	\$100.00
II. Búsqueda y cotejo de documentos, permisos, dictámenes y constancias,	\$30.00
III. Legalización y ratificación de firmas,	\$120.00
IV. Búsqueda de documentos del Archivo Municipal, certificado de policía o de conducta, actualizaciones, constancias y otros.	\$150.00

Estos derechos no se causaran en las actas y certificaciones que deban expedirse en materia de educación, a solicitud de autoridades judiciales o administrativas, los derechos por la formulación y emisión de dictámenes de análisis de riesgo en materia de protección civil y de impacto ambiental se causaran de 30 hasta 300 (UMA).

Apartado B. Servicios catastrales, de planificación, urbanización, pavimentación, construcción, remodelación, trámites, peritajes oficiales y por la autorización de fraccionamientos.

POR LA PRESTACIÓN DE SERVICIOS CATASTRALES

Artículo 26.- Los derechos por la prestación de los servicios catastrales a solicitud del propietario son:

I.- Recepción, revisión y registros de planos autorizados de fraccionamiento o re notificación de conformidad con el artículo 161 de la Ley de Asentamientos Humanos, Ordenamiento Territorial y Desarrollo Urbano para el Estado de Tamaulipas y 84 y 85 de la Ley de Catastro para el Estado, por metro cuadrado de terreno.

I.- SERVICIOS CATASTRALES

A1) Fraccionamiento o relotificación habitacional:

- 1.- Hasta 250.00 metros cuadrados 2.5% de un (UMA).
- 2.- De 250.01 en adelante 2% de un (UMA).

A2) Fraccionamiento popular o campestre de acuerdo a las leyes sobre la materia, por metro cuadrado de terreno. 5% de (UMA) al millar.

B) Planos de construcción de régimen de propiedad de conformidad horizontal, vertical o mixto, de conformidad con las leyes sobre la materia:

- 1.- De uso habitacional, por metro cuadrado de Construcción. 2.5% de un (UMA).
- 2.- De uso no habitacional, por metro cuadrado de Construcción. 5% de un (UMA).

C) Recepción, revisión y registro de plano subdivisiones y fusiones y predios en general de conformidad con las leyes sobre la materia:

- 1.- Hasta 250.00 metros cuadrados 2.5% de un (UMA).
- 2.- De 250.01 en adelante 2% de un (UMA).

D) Revisión, captura, procesamiento, registro y Expedición de manifiestos de propiedad 2 (UMA).

E) Levantamiento y elaboración de croquis de construcción:

- 1.- Hasta 250.00 metros cuadrados 3 (UMA)
- 2.- De 250.01 metros cuadrados 5 (UMA)
- 3.- De 500.01 metros cuadrados en adelante 5 (UMA), más el 1.25% de un (UMA) por m2 adicional.

II. CERTIFICACIONES CATASTRALES:

a) La certificación de registro sobre planos de predios proporcionados por los contribuyentes, causará 1 (UMA).

b) La certificación de valores catastrales, de superficies catastrales, de nombre del propietario, poseedor o detentador de un predio, de colindancias y dimensiones, de inexistencia de registro a nombre del solicitante y, en general, de manifiestos o datos de los mismos que obren en los archivos, 2 (UMA).

III. AVALÚOS PERICIALES:

a) Presentación de solicitud de avalúo pericial, 1 (UMA); y,

b) Sobre el valor de los mismos, 2 al millar, sin que el costo sea menor a 3 (UMA).

IV. SERVICIOS TOPOGRÁFICOS:

a) Deslinde de predios urbanos, por metro cuadrado, el 1% de un (UMA).

b) Deslinde de predios suburbanos y rústicos, por hectárea:

1.- Terrenos planos desmontados, 10% de un (UMA);

2.- Terrenos planos con monte, 20% de un (UMA);

3.- Terrenos con accidentes topográficos desmontados, 30% de un (UMA);

4.- Terrenos con accidentes topográficos con monte, 50% de un (UMA).

c) Para los dos incisos anteriores, cualquiera que sea la superficie del predio, el importe de los derechos no podrá ser inferior a 5 (UMA).

d) Dibujo de planos topográficos urbanos, escalas hasta 1:500:

1.- Tamaño del plano hasta de 30 x 30 centímetros, 5 (UMA);

2.- Sobre el excedente del tamaño anterior, por decímetro cuadrado o fracción, 5 al millar de un (UMA).

e) Dibujo de planos topográficos suburbanos y rústicos, escalas mayor a 1:500 :

1.- Polígono de hasta seis vértices, 5 (UMA);

2.- Por cada vértice adicional, 20 al millar de un (UMA);

3.- Planos que excedan de 50 x 50 centímetros sobre los incisos anteriores, causarán derechos por cada decímetro cuadrado adicional o fracción, 10 al millar de un (UMA).

f) Localización y ubicación del predio:

1.- Dos (UMA), en gabinete; y,

2.- De cinco a diez (UMA), verificación en territorio según distancia y sector.

V. SERVICIOS DE COPIADO:

a) Copias heliográficas de planos que obren en los archivos:

1.- Hasta de 30 x 30 centímetros, 2 (UMA);

2.- En tamaños mayores, por cada decímetro cuadrado adicional o fracción, 1 al millar de un (UMA).

b) Copias fotostáticas de planos o manifiestos que obren en los archivos, hasta tamaño oficio, 20% de un (UMA).

Cuando se soliciten servicios urgentes para el mismo día se aplicara otro tanto igual al pago de lo previsto en este artículo.

No se autorizara la prestación de los servicios catastrales a los propietarios o poseedores de inmueble a sus representantes cuando no estén al corriente de los pagos del impuesto sobre la propiedad urbana y rustica y de los derechos de cooperación para ejecución de obras de interés público.

POR LOS SERVICIOS DE PLANIFICACIÓN, URBANIZACIÓN Y PAVIMENTACIÓN

Artículo 27.- Los derechos por los servicios de planificación, urbanización y pavimentación, se causarán y liquidarán conforme a lo siguiente:

CONCEPTO	TARIFA
I. Por asignación o certificación del número oficial para casas o edificios,	1 (UMA).
II. Por la expedición constancia de número oficial,	1 (UMA).
III. Por la expedición del dictamen de opinión de uso del suelo,	2 (UMA).
IV. Por autorización de operación o de funcionamiento,	10% del costo de la licencia construcción con el (UMA).
V. Por licencias de uso o cambio del suelo:	
a) De 0.00 a 500 m ² de terreno,	10 (UMA).
b) Más de 501 hasta 1,000 m ² de terreno,	15 (UMA).

c) Más de 1,001 hasta 2,000 m ² de terreno,	20 (UMA).
d) Más de 2,001 hasta 5,000 m ² de terreno,	25 (UMA).
e) Más de 5,001 hasta 10,000 m ² de terreno,	30 (UMA).
f) Mayores de 10,000 m ²	35 (UMA).
g) En los casos que se requiera: Estudio de impacto vial y/o estudio de impacto ambiental y/o estudio de imagen urbana,	35 (UMA).
VI. Por la expedición de constancia de uso del suelo,	10 (UMA).
VII. Por el estudio y licencia de construcción de uso habitacional:	11% de un (UMA) por m ² o fracción.
VIII. Por estudio y licencia de construcción de uso industrial o comercial,	20% de un (UMA) por m ² o fracción.
IX. Por el estudio y la licencia de construcción de estacionamientos,	3% de un (UMA) por m ² de construcción.
X. Por expedición de licencia de construcción para anuncios panorámicos (área expuesta):	
a) Dimensiones hasta 1.80 metros cuadrados,	6.25 (UMA).
b) Dimensiones entre 1.81 metros cuadrados y hasta 4.00 metros cuadrados,	12.50 (UMA).
c) Dimensiones entre 4.01 metros cuadrados y hasta 12.00 metros cuadrados,	32.50 (UMA).
d) Para mayores a 12.01 metros cuadrados. Se incluyen los panorámicos,	32.50 (UMA) mas 3 (UMA) por cada metro cuadrado adicional a los 12.00 metros cuadrados
XI. Por licencia de construcción de ductos subterráneos y aéreos (gas natural, cable para televisión y demás empresas privadas que requieren ocupar territorio municipal para brindar sus servicios)	15% de un (UMA) por metro lineal.
a) Aéreo,	
b) Subterráneo,	10% de un (UMA) por metro lineal.
XII. Por licencia o autorización de uso o cambio del uso de la construcción o edificación,	5 (UMA).
XIII. Por licencias de remodelación,	15% de un (UMA) por m ² o fracción.
XIV. Por licencia para demolición de obras,	11% de un (UMA) por m ² o fracción.
XV. Por la expedición de la constancia de terminación de obra,	10% del costo de la licencia de construcción con el (UMA) vigente.
XVI. Por dictamen de factibilidad del uso del suelo,	10 (UMA).
XVII. Por revisión de proyectos de nueva construcción o edificación, o modificación,	10 (UMA).
XVIII. Por la autorización de subdivisión, fusión y relotificación de predios que no requieran del trazo de vías públicas, con vigencia de un año, contados a partir de la fecha de emisión del dictamen	5 % de un (UMA) por m ² o fracción de la superficie total. Hasta un máximo de 400 (UMA).
a) Por la autorización de subdivisión, fusión y relotificación de predios suburbanos y rústicos por Ha. se calculara en base a la superficie total del terreno y se causara de acuerdo al número de UMAS señalados en la siguiente tabla:	
Superficie:	Importe:
0.00 m2 a 1,000 m2	10 (UMA)
1,001 m2 a 5,000 m2	20 (UMA)
5,001 m2 a 10,000 m2	40 (UMA)
1 has. A 5 has.	50 (UMA)
5-01 Has. A 10-00 Has.	60 (UMA).
10-01 has. A 30-00 has.	70 (UMA).
30-01 Has. A 50-00 Has.	80 (UMA)
50-01 Has. A 100-00 Has.	90 (UMA).
100-01 Has. En Adelante	100 (UMA).

XIX. Por permiso de rotura: a) De calles revestidas de grava conformada, un (UMA), por m ² o fracción; b) De concreto hidráulico o asfáltico, 4 (UMA), por m ² o fracción, y c) De guarniciones y banquetas de concreto, 50% de un (UMA), por m ² o fracción. Los pavimentos de las calles o banquetas no podrán romperse sin previa autorización o requisición que señale la Presidencia Municipal. El Ayuntamiento exigirá la reposición en todos los casos de rotura con las especificaciones y materiales originales utilizados.	
XX. Por licencia para la ubicación de escombreras o depósito de residuos de construcción,	5 (UMA).
XXI. Por deslinde de predios urbanos o suburbanos,	15% de (UMA) cada metro. lineal o fracción del perímetro,
XXII. Por alineamientos de predios urbanos o suburbanos,	25% de un (UMA) cada metro. lineal en su (s) colindancia (s) a la calle.
XXIII. Por elaboración de croquis: a) Croquis para trámite de uso del suelo en hoja tamaño doble carta,	10 (UMA).
b) Croquis para trámite de subdivisión en hoja tamaño doble carta,	8 (UMA).
c) Croquis para licencia de construcción.	50% de un (UMA) por m ²
XXIV. Impresión de planos en plotter, copia de planos y copias de documentos tamaño carta: b) Impresión de planos a color en plotter con dimensiones de:	
1.- 91.00 x 61.00 cms	5 (UMA).
2.- 91.00 x 91.00 cms	10 (UMA).
3.- 91.00 x 165.00 cms	15 (UMA).
4.- Copia de planos con dimensiones hasta 61 x 91 cms	1 (UMA).
5.- Copia de documentos referentes a planes parciales, planes directores, leyes y reglamentos.	3% de un (UMA) por hoja.
XXV. Levantamientos geográficos y posicionamiento satelital: a) Levantamiento georreferenciado,	Hasta 10 (UMA), por vértice.
b) Verificación de coordenadas GPS con dos puntos de la poligonal.	Hasta 20 (UMA), por vértice.
XXVI. Levantamiento topográfico: a) Levantamiento topográfico de predios hasta 5 hectáreas con teodolito y cinta. No incluye limpieza y desmonte,	10 (UMA) por hectárea.
b) Remarcado de marcas y vértices, localización y ubicación del predio,	5 (UMA) por hectárea.
c) Dibujo de planos topográficos urbanos y suburbanos,	5 (UMA) por hectárea.
d) Impresión de planos blanco y negro de 61 x 91 cms.	2 (UMA) por plano.
e) Impresión de planos a color de 61 x 91 cms.	5 (UMA) por plano.
f) Copia de planos blanco y negro de 61 x 91 cms.	1 (UMA) por plano.
g) Renta de equipo incluyendo trabajo de gabinete.	5 (UMA) por hectárea.
XXVII. Por la expedición de licencias de construcción o edificación para antenas de telefonía celular, por cada una 1,138 (UMA);	
XXVIII. Por la expedición de licencias de construcción o edificación para antenas de radiocomunicación privadas, por cada 30 metros lineales (altura), 7.5 (UMA);	
XXIX. Modificación de dictamen de subdivisión, fusión y relotificación, sin alterar la disposición de lotes, usos, dimensiones y accesos, 2 (UMA);	
XXX. Modificación de dictamen y plano de subdivisión, fusión y relotificación sin alterar la disposición de lotes, usos, dimensiones y accesos, 4 (UMA);	
XXXI. Expedición de certificados de predios (no incluye levantamiento topográfico), 2 (UMA).	

Artículo 28.- Por peritajes oficiales se causarán 3 (UMA). No causarán estos derechos los estudios y aprobaciones de planos para construcción de una sola planta que no exceda de 6.00 m².

POR SERVICIOS EN MATERIA DE FRACCIONAMIENTOS

Artículo 29.- Los derechos por autorización de fraccionamientos se causarán y liquidarán conforme a lo siguiente:

CONCEPTO	TARIFA
I. Por el dictamen de factibilidad de uso del suelo y lineamientos urbanísticos,	50 (UMA).
II. Por el dictamen del proyecto ejecutivo,	1.50 % de un (UMA) por cada m ² vendible.
III. Por supervisión de obras de urbanización de fraccionamientos.	1.5% de un (UMA) por cada m ² supervisado.

Apartado C. Servicio de Panteones

Artículo 30.- Los derechos por el otorgamiento de la concesión de panteones se causarán \$ 180.00 por lote disponible para las inhumaciones.

Artículo 31.- Por la prestación del servicio público de panteones, los derechos se causarán y liquidarán conforme a los conceptos y tarifas siguientes:

CONCEPTO	TARIFAS
I. Inhumación:	
a) Cadáver,	5(UMA).
b) Extremidades.	2(UMA).
II. Exhumación,	6 (UMA).
III. Re inhumación,	2(UMA).
IV. Traslado de restos,	5 (UMA).
V. Derechos de perpetuidad,	20 (UMA).
VI. Reposición de título,	10 (UMA).
VII. Localización de lote,	2(UMA).
VIII. Apertura de Fosa:	
a) Con monumento,	10(UMA).
b) Sin monumento,	5(UMA).
IX. Por uso de abanderamiento y escolta,	10 (UMA).
IX. Construcción:	
a. Con gaveta,	5(UMA).
b. Sin gaveta,	2(UMA).
c. Monumento.	3(UMA).

Los derechos que establece este artículo no se causaran cuando los soliciten personas cuya extrema pobreza sea reconocida por el Presidente Municipal o cuando el Cabildo lo decida y sea firmado convenio con otro Municipio.

Apartado D. Servicio de Rastro

Artículo 32.- Por derechos de servicios de rastro, se entenderá los que realicen con autorización fuera y dentro del rastro municipal y se causaran conforme a las siguientes:

TARIFAS

I. Por sacrificio (degüello, pelado y eviscerado) de animales:

a) Ganado vacuno,	Por cabeza	\$40.00
b) Ganado porcino,	Por cabeza	\$20.00
c) Ganado oviscaprino,	Por cabeza	\$10.00
d) Aves,	Por cabeza	\$0.00

II. Por uso de corral, por día:

a) Ganado vacuno,	Por cabeza	\$5.00
b) Ganado porcino,	Por cabeza	\$2.00

III. Transporte:

a) Descolgado a vehículo particular, \$0.00 por res, y \$0.00 por cerdo;

- b) Transporte de carga y descarga a establecimientos, \$0.00 por res y \$0.00 por cerdo; y,
 c) Por el pago de documentos únicos de pieles \$0.00 por piel.

IV. Por refrigeración, por cada 24 horas:

a) Ganado vacuno,	En canal	\$0.00
b) Ganado porcino,	En canal	\$0.00

Apartado E. Servicio de limpieza, recolección y recepción de residuos sólidos no tóxicos

Artículo 33.- Los derechos por servicio de recolección de residuos sólidos no tóxicos lo pagarán las personas físicas o morales que se dediquen o ejerzan una actividad comercial e industrial pagaran los derechos correspondientes conforme a las siguientes tarifas:

I. Las empresas, comercios o industrias que utilicen el sistema de contenedores, en cada caso pagarán al municipio por servicio de recolección, traslado y disposición final de residuos sólidos, no tóxicos, en el relleno sanitario:

- a) 4 (UMA) por contenedor hasta de 4 metros cúbicos;
 b) 5 (UMA) por contenedor hasta de 6 metros cúbicos; y,
 c) 6.5 (UMA) por contenedor hasta de 8 metros cúbicos.

II. Las empresas, comercios o industrias que no utilicen el sistema de contenedores, en cada caso pagarán al municipio por servicio de recolección, traslado y disposición final de residuos sólidos, no tóxicos, en el relleno sanitario, \$ 77.00 semanales.

III. Por la disposición final en el relleno sanitario de basura doméstica, comercial o industrial:

- a) Por 50 kilos, \$ 20.00;
 b) Por 100 kilos, \$ 41.00;
 c) Por 200 kilos, \$ 61.00;
 d) Por media tonelada, \$ 102.00; y,
 e) Por una tonelada, \$ 204.00.

IV. Por el retiro de escombros:

- a) \$ 51.00 por metro cúbico; y,
 b) \$ 357.00 por camión de volteo de siete metros cúbicos.

V. Las empresas, comercios o industrias que ordinariamente alleguen al relleno sanitario residuos sólidos, no tóxicos (dispongan o no de contenedores), pagarán al municipio por servicio de recepción, y disposición final en dicho relleno, según la cantidad de basura, conforme a lo siguiente:

- a) Hasta 4 metros cúbicos, 3 (UMA);
 b) Y por cada metro cúbico adicional a lo señalado en el inciso anterior, se cobrará 1 (UMA).
 c) Más de 500 kilogramos hasta una tonelada de basura, 2 (UMA); y
 d) Por cada tonelada adicional, 2 (UMA).

VI. Las empresas o comercios que requieran servicio de contenedores para la recolección de basura, pagarán al municipio por renta de contenedor:

- a) de hasta 4 metros cúbicos, \$ 200.00 mensuales;
 b) de hasta 6 metros cúbicos, \$ 280.00 mensuales; y,
 c) De hasta 8 metros cúbicos, \$ 370.00 mensuales.

VII. Los prestadores del servicio de recolección de basura que tengan contratos con empresas, pagarán:

- a) Hasta de 500 kilogramos, \$ 200.00;
 b) Más de 500 kilogramos y hasta 1 tonelada, \$ 300.00; y,
 c) Más de 1 tonelada y hasta 1.5 toneladas, \$ 400.00.

VIII. Por depósito de llantas:

- a) De motocicletas, automóviles o camiones, \$ 6.00 cada una; y, b) De camión, autobús, tractor o tráiler, \$ 12.00 cada una.

IX. Por el retiro de escombros se causará, por metro cúbico, hasta 5 veces el valor diario de la Unidad de Medida y Actualización (UMA), en razón de la distancia, o \$ 357.00 por camión de volteo de hasta 5 metros cúbicos; y,

X. Por realizar actividades de acopio de material reciclable, en los sitios o lugares previamente señalados por el Ayuntamiento, se cobrará una cuota mensual de \$ 510.00 a \$ 1,225.00, según lo determine la autoridad competente;

El Ayuntamiento podrá celebrar convenios de colaboración con los vecinos, para establecer cuotas solidarias para la mejora del servicio de recolección de residuos no tóxicos, tomándose en cuenta la capacidad económica de los habitantes, los compromisos de la autoridad municipal, para el mejoramiento y eficiencia del servicio, así como el costo del mismo.

Queda prohibido que los prestadores del servicio privado de recolección de basura descarguen la basura en contenedores públicos o comerciales. A los infractores de esta disposición se les sancionará hasta con 30 (UMA).

A las personas físicas y morales que arrojen desperdicios o desechos, tóxicos o no tóxicos, dentro de la circunscripción territorial del municipio, sin autorización del mismo, se les impondrá un sanción en los términos que se estipule en la legislación federal en materia ambiental.

Apartado F. Servicio de limpieza de lotes baldíos

Artículo 34.- Los propietarios de predios baldíos y/o edificaciones deshabitadas o abandonadas ubicadas dentro de la zona urbana del Municipio, deberán efectuar el desmonte, deshierre y limpieza de su inmueble (conservarlos limpios).

De no cumplirse con lo dispuesto en el párrafo anterior, el Municipio podrá efectuar el servicio de desmonte, deshierre o limpieza del predio baldío, según sea el caso, circunstancias en las cuales el propietario está obligado a pagar al Municipio, la prestación del servicio que causara la siguiente tarifa:

Por el servicio de limpieza de predios urbanos baldíos, se causará:

- a) Hasta \$ 5.00 por metro cuadrado en solar enyerbado;
- b) Hasta \$ 10.00 por metro cuadrado en solar enmontado; y,
- c) Hasta 1 (UMA) por metro cúbico de ramas.

Para que sea procedente el cobro anterior, primeramente deberá notificarse al propietario o encargado del predio, al que se le concederá un término de 5 días hábiles para que comparezca ante la autoridad municipal que ordenó la notificación o para que lo limpie por su cuenta, de no asistir a la cita o no realizar la limpieza, se procederá a efectuar el servicio por el personal del Ayuntamiento y aplicarse el cobro antes citado.

Asimismo, la Autoridad Municipal competente le impondrá una multa equivalente a un 20% de un (UMA) por metro cuadrado y en el caso de reincidencia se cobrará a razón de un 50% de un (UMA) por metro cuadrado, el pago de la multa no exime al propietario del cumplimiento de la obligación establecida en el párrafo anterior de este artículo.

Para que sea procedente el cobro anterior, previamente deberá notificarse personalmente al propietario o encargado del predio, al que se le concederá un término de 10 días hábiles para que comparezca ante la Autoridad Municipal que ordene la notificación o para que lo limpie por su cuenta, de no asistir a la cita o no realizar la limpieza, se procederá a efectuar el servicio por el personal del Ayuntamiento y aplicarse el cobro respectivo.

La Tesorería Municipal hará efectivo el crédito fiscal que a favor del Ayuntamiento se genere por el citado servicio, mediante el procedimiento legal que considere conveniente para su cobro.

Para efectos de este artículo deberá entenderse por:

Deshierre: Es la acción de cortar y retirar del predio baldío aquellas plantas de tallo herbáceo que se encuentra en el mismo.

Reincidencia: Se considera cuando no se cumple en más de una ocasión con la obligación que establece el primer párrafo de este artículo, habiéndose requerido previamente por el Municipio.

Predio baldío: Es aquel que no tiene construcciones permanentes, cuenta con trazo de calles, y es susceptible de recibir los servicios públicos de agua, drenaje y energía eléctrica. Tratándose de predios ubicados en nuevos fraccionamientos, además de las características señalados con anterioridad, para considerarse baldíos deberá encontrarse ocupado con construcción más del 50% de los lotes del fraccionamiento autorizado por el Ayuntamiento.

Artículo 35.- Los Derechos en Materia Ambiental se causarán y liquidarán conforme a lo siguiente;

CONCEPTO	TARIFA
I. Por la emisión de la factibilidad en materia ambiental,	5 (UMA).
II. Por la emisión del dictamen en materia forestal, tala,	2 (UMA).
III. Derechos por el manejo integral de residuos sólidos no peligrosos, en establecimientos comerciales. (recolección, transporte y disposición),	1.5 (UMA).
IV. Residuos y/o materiales generados en la construcción de obras (recolección, transportación y disposición) c) mano de obra (utilizando sólo el personal) hasta 2 metros. cúbicos, d) mano de obra y equipo más de 2 metros cúbicos,	10 (UMA). 12 (UMA).
V. Derechos por el manejo integral de residuos peligrosos para Establecimientos generadores que estén auto categorizados por la Secretaría de Medio Ambiente y Recursos Naturales (SEMARNAT) como pequeños generadores de acuerdo a la normatividad ambiental aplicable (recolección, transporte y disposición). Nota: Solo los residuos peligrosos que se efectúa mensualmente, a través de la operación de los centros de acopio temporales.	1.5 (UMA) por mes.

Apartado G. Por la expedición de licencias, permisos o autorizaciones para la colocación de anuncios y carteles o la realización de publicidad.

Artículo 36.- Los derechos por la expedición de licencias, permisos o autorizaciones para la colocación de anuncios y carteles publicitarios o la realización de publicidad en fachadas, bardas o sobre estructuras de casas y edificios, escaparates o ventanales, estructuras metálicas especiales y anuncios espectaculares, causarán una cuota anual de acuerdo a la clasificación siguiente:

I. Anuncios tipo "A" tres (UMA).

- a) Propaganda o publicidad distribuida en forma de volantes, folletos, o cualquier otro medio impreso que se maneje en forma de distribución unitaria y que no tenga permanencia o lugar fijo;
- b) Los que son a base de magna voces y amplificadores de sonido;
- c) Los ambulantes no sonoros conducidos por personas y/o semovientes;
- d) Los colocados en vitrinas o escaparates, siempre que tengan vista a la vía pública;
- e) Los proyectados hacia pantallas visibles desde la vía pública, que sean colocados en estructuras;
- f) Los pintados en mantas y otros materiales semejantes, que permanezcan fijos o anclados, colocados en forma adosada;
- g) Los pintados en vehículos.

II. Anuncios tipo "B", tres (UMA) por metro cuadrado de exposición.

- a) Los pintados en tapiales, muros, toldos y fachadas en obras en construcción o en bardas y techos;
- b) Los colocados, adheridos o fijados en tapiales, andamios y fachadas de obras en construcción o en bardas y techos;
- c) Los fijados o colocados sobre tableros y bastidores;
- d) Los pintados o colocados en marquesinas, en salientes o toldos, salvo los considerados en la fracción III;
- e) Los pintados o adosados en la edificación en que se realice la actividad comercial industrial o de servicio;
- f) Todos aquellos adosados preferentemente fijos y que en su diseño requieren de iluminación, controles eléctricos, electrónicos, mecánicos, neumáticos o de efectos luminosos variables, pero sin estar sustentados en postes, mástiles, ménsulas, soportes u otra clase de estructura;

III. Anuncios tipo "C", cuatro (UMA) por metro cuadrado de exposición.

- a) Los asegurados por medio de postes, mástiles, ménsulas, soportes u otra clase de estructuras, ya sea que sobresalgan de la fachada, o que están colocados en las azoteas o sobre el terreno ya sea público o privado;

En ningún caso el derecho excederá de 55 (UMA).

En el caso de anuncios cuya superficie de exposición esté compuesta de elementos electrónicos, el monto máximo será la cantidad de 30 (UMA).

En lo relacionado al medio de identificación oficial para anuncios que deberá quedar adherido al mismo, se cobrarán 3.0 (UMA).

En ningún caso, la cantidad a pagar por anuncio será inferior a 3 (UMA).

No estarán obligados al pago de este derecho, por los anuncios ubicados en el establecimiento del contribuyente, destinados directamente a promocionar o anunciar el propio negocio, siempre y cuando no ocupen espacio en la vía pública, cuando así sea, causarán derechos por la parte que se invada.

Este derecho se cubrirá dentro del mes de enero de cada año, o en su caso, antes de la obtención de la licencia y de la instalación del anuncio.

Serán responsables solidarios en la causación de este derecho, el sujeto anunciado y el dueño del predio en el que esté ubicado físicamente la estructura o la superficie en que se adhiera o coloque el anuncio.

Por la Licencia para la utilización de equipamiento urbano o la vía pública para colocar o adherir anuncios publicitarios o de propaganda de cualquier tipo, que se dé a conocer mediante carteles, pendones ó demás medios gráficos, se pagarán 50% de un (UMA) por metro cuadrado de exposición por día.

El Ayuntamiento podrá otorgar una bonificación de hasta el 100% en el monto de estos derechos, siempre que se trate de instituciones de beneficencia pública o privada, dependencias y organismos federales, estatales o municipales, que destinen el medio de difusión de que se trate, a la promoción de actividades que sean propias de su objeto social.

Para el caso que se solicite la instalación de algún anuncio, se requiere adicionalmente un estudio de impacto de imagen urbana y ambiental de riesgo, por parte de las autoridades municipales competentes.

Asimismo, para efectos de este artículo serán responsables solidarios en la causación de este derecho el dueño del predio en el que esté ubicado físicamente la estructura o la superficie en la que se adhiera o se coloque el anuncio.

Quedan exceptuados del pago de los derechos enunciados en este artículo los anuncios, carteles y la publicidad que se realicen por medio de televisión, radio, periódicos y revistas.

No pagarán los derechos a que se refiere el artículo anterior, los partidos políticos, siempre que destinen el medio de difusión de que se trate, a la promoción de actividades que sean propias de su objeto.

Apartado H. Servicios de tránsito y vialidad.

Artículo 37.- Son objeto de este derecho, los servicios que presten las autoridades en materia de tránsito y vialidad municipal, y se causarán y liquidarán las cuotas siguientes por los conceptos de:

CONCEPTO	CUOTAS
I. Por examen de aptitud para manejar vehículos,	1 (UMA).
II. Examen médico a conductores de vehículos Prueba de alcoholemia,	2(UMA).
III. Servicio de grúa y/o arrastre por disposición legal o reglamentaria,	5(UMA).
IV. Permiso para circular con parabrisas estrellado por 30 días, mismo que no será expedido en más de una ocasión,	5 (UMA).
V. Permiso para circular sin placas por 30 días, mismo que no será expedido en más de una ocasión,	8 (UMA).
VI. Por servicio de almacenaje de vehículos abandonados en la vía pública, infraccionados o por cualquier causa, tarifa diaria,	1 (UMA).
VII. Expedición de constancias,	4 (UMA).
VIII. Por estudio y autorización municipal de impacto vial para establecimientos industriales, comerciales y de servicios que lo requieran.	De 50 hasta 300 (UMA).

Con motivo de las infracciones cometidas al Reglamento de Tránsito y que sean causales de hechos de Tránsito, así como el conducir en estado de ebriedad y el ocupar sin causa justificada los espacios destinados al estacionamiento de los vehículos de personas con discapacidad, no se aplicará descuento alguno.

Apartado I. Servicios de asistencia y salud pública.

Artículo 38.- Por la prestación de los servicios de asistencia y salud pública se causarán y liquidarán los derechos de conformidad a la siguiente:

TARIFA

I. Examen médico general,	1 (UMA)
II. Otros certificados o constancias de sanidad municipal (tarjetón y otros)	De 1 (UMA)

SECCIÓN TERCERA
OTROS DERECHOS**Apartado A. Por concepto de gestión ambiental**

Artículo 39.- Los derechos por la expedición de autorizaciones por servicios en materia ecológica y protección ambiental, se causarán y liquidarán de conformidad con los siguientes conceptos y tarifas:

CONCEPTO	TARIFA
I. Recepción y evaluación de manifestaciones de impacto ambiental sobre obras, proyectos o actividades de competencia municipal,	20 (UMA).
II. Recepción y evaluación del informe preventivo para opinión técnica municipal,	20 (UMA).
III. Por la expedición de la licencia ambiental municipal sobre generadores de residuos sólidos urbanos,	25(UMA).
IV. Por la emisión de resolutive de impacto ambiental,	5(UMA).
V. Aviso de inscripción como generador de residuos sólidos urbanos:	
a) Micro generador hasta 20 kilogramos diarios,	5 (UMA).
b) Generador medio de 21 kilogramos hasta 500 kilogramos diarios,	30 (UMA).
c) Alto generador más de 501 kilogramos diarios.	55 (UMA).
VI. Autorización de recolección y transporte de residuos de baja peligrosidad (micro generadores) asignados al municipio,	1 (UMA).
VII. Por concepto de autorización para la recolección y transporte de residuos sólidos urbanos:	Pago mensual 1 (UMA)
VIII. Por concepto del acopio temporal de residuos sólidos urbanos para su rehusó, reciclaje o recuperación de residuos sólidos urbanos cuyo origen sea comercial o industrial,	1(UMA).
IX. Por concepto de autorización para combustión a cielo abierto para capacitación de contingencia de incendio,	1 (UMA).
X. Por cada unidad de neumático gastado recibido en los centros de acopio municipales,	1(UMA).
XI. Descacharrización de vehículos en la vía pública,	1 (UMA)
XII. Por permiso de transporte de neumáticos gastados, incluyendo su disposición final,	1 (UMA).
XIII. Para transporte que sea mayor a un camión con capacidad de 5 toneladas o su equivalente, se hará un convenio con la Dirección de Ecología y la Dirección de Ingresos.	
Pago anual por anticipo en una sola exhibición, se aplica el 20% de descuento para dichos permisos.	

Apartado B. Por la expedición de permisos para kermeses, desfiles, colectas, festivales, con fines de lucro, ferias y exposiciones

Artículo 40.- Por la expedición de permisos para Kermeses, desfiles, colectas, festivales y uso de música en vivo, grabada o variedad, con fines de lucro, causarán 13 (UMA).

En los casos de que las actividades antes mencionadas sean organizadas para recabar fondos por instituciones de beneficencia, se exime del pago de este derecho, siempre y cuando presenten solicitud por escrito cuando menos cinco días antes del evento.

Artículo 41.- Por la expedición de permisos para ferias y exposiciones causarán 3 (UMA) diarios por local de 3x3 metros de lado.

Artículo 42.- Por el uso de megáfonos y equipo de sonido en locales abiertos o en áreas de banquetas, será necesaria la expedición de un permiso, siempre y cuando cumplan con la normatividad estatal y municipal en materia de protección al medio ambiente, causará 5 (UMA) de 1 a 7 días.

Apartado C. Por la expedición de permisos o licencias de operación para salones o locales abiertos al público para bailes, eventos o fiestas

Artículo 43.- En todos aquellos salones o locales abiertos al público en donde, de forma permanente, se verifiquen bailes, eventos o fiestas, públicos o privados, deberán contar con una Licencia de Operación expedida por la Tesorería Municipal, dicha licencia tendrá una vigencia para el ejercicio fiscal correspondiente y su costo será determinado en todos los casos, tomando como base el cupo máximo de personas verificado este por el área de Espectáculos Públicos Municipal, dichos derechos se causarán y liquidarán conforme a lo siguiente:

Cantidad de Personas.	Cuota Anual.
a).- De 1 a 150 personas:	25 (UMA).
b).- De 151 a 299 personas:	50 (UMA).
c).- De 300 a 499 personas:	75 (UMA).
d).- De 500 en adelante:	100 (UMA).

Apartado D. Por la expedición de licencias de funcionamiento, permisos o autorizaciones para la instalación y operación comercial de máquinas de videojuegos y mesas de juego.

Artículo 44.- El establecimiento o local y la operación comercial de máquinas de videojuegos o las llamadas chispas, el propietario de las mismas o en su caso, quien las explote comercialmente, deberá contar con una autorización o permiso para desarrollar actividades relativas a videojuegos y efectuar el pago anual ante la Tesorería Municipal por los siguientes conceptos: a) por la licencia de funcionamiento del establecimiento, una cuota de 12 (UMA); y b) por la operación comercial de cada simulador de juego una cuota de 15 (UMA). Se exceptúan de la obtención de ésta licencia, los juegos previstos en la Ley Federal de Juegos y Sorteos, competencia de la Federación.

Artículo 45.- En los salones de billar, cada establecimiento deberá pagar en forma anual por mesa de juego 15 (UMA) y en donde exista mesa de futbolito deberá pagar en forma anual por cada mesa una cuota de 5 (UMA), pago que regulará precisamente la expedición de la licencia de funcionamiento y operación comercial correspondiente.

Apartado E. Por los servicios de Protección Civil y Bomberos.

Artículo 46.- Por la prestación de los servicios de protección civil y bomberos, se causarán y liquidarán los derechos conforme a lo siguiente:

I. Por las acciones de inspección, verificación y/o emergencia, según lo dispuesto por las normas oficiales mexicanas aplicables, sin perjuicio de la aplicación de sanciones por violación a dichas normas, se causarán y liquidarán anualmente los derechos por la expedición de las constancias respectivas de conformidad con las siguientes cuotas:

a) Empresas de bajo riesgo:

- 1.- Micro Empresa de 1 y hasta 10 personas, 5 a 9 (UMA);
- 2.- Pequeña Empresa de 11 y hasta 50 personas, 10 a 14 (UMA);
- 3.- Mediana Empresa de 51 y hasta 250 personas, 15 a 19 (UMA); y,
- 4.- Empresa de 251 hasta mayores de 1000 personas, 20 a 30 (UMA).

b) Empresas de mediano riesgo:

- 1.- Micro Empresa de 1 y hasta 10 personas, 10 a 14 (UMA);
- 2.- Pequeña Empresa de 11 y hasta 50 personas, 15 a 20 (UMA);
- 3.- Mediana Empresa de 51 y hasta 250 personas, 21 a 24 (UMA); y,
- 4.- Empresa de 251 hasta mayores de 1000 personas, 25 a 30 (UMA).

c) Empresas de alto riesgo:

- 1.- Micro Empresa de 1 y hasta 10 personas, 50 a 55 (UMA);
- 2.- Pequeña Empresa de 11 y hasta 50 personas, 56 a 60 (UMA);

- 3.- Mediana Empresa de 51 y hasta 250 personas, 61 a 80 (UMA); y,
 4.- Empresa de 251 hasta mayores de 1000 personas, 80 a 300 (UMA).

II. Por dictámenes de seguridad en materia de protección civil a instalaciones temporales:

- a) Dictamen de riesgo para instalación de circos y estructuras varias en períodos máximos de 2 semanas, 20 (UMA);
 b) Dictamen de riesgo para instalación de juegos mecánicos por períodos máximos de 2 semanas, 10 (UMA).

III. Por los servicios extraordinarios que preste el personal de protección civil y/o bomberos:

a) Capacitación en las oficinas de protección civil y a domicilio:

Cursos teóricos y prácticos de primeros auxilios, contra incendios, evacuación, búsqueda y rescate, sistema nacional de protección civil, bombeo por un día contra incendio nivel II (equipo pesado), etc. se cobrará hasta, 2 (UMA) por evento.

b) Asesoría:

Explicación y asesoría personalizada para la integración y activación de la unidad interna de protección civil, formación de brigadas, análisis de riesgo y documentación de programa interno de protección civil, se cobrará hasta, 5 (UMA) por evento.

c) Bomberos:

1.- Servicios de seguridad: presencia preventiva de unidad contra incendio de bomberos y/o personal especializado, durante maniobras riesgosas, se cobrará 10 (UMA).

2.- Maniobras: actividades riesgosas que ameriten aplicación de equipo, técnicas y conocimiento especiales, desarrolladas por elementos de bomberos, se cobrarán 10 (UMA) por hora.

3.- Servicio de abasto de agua: solicitudes de pipas de agua para establecimiento de eventos o actividades lucrativas, se cobrará:

a) Para 5 mil litros, 20 (UMA);

b) Para 10 mil litros, 30 (UMA).

4.- Operativos: por la cobertura de eventos públicos masivos, mediante análisis de riesgos, asesoría en cuanto a medidas de seguridad y por la planeación y desarrollo de la revisión de contingencias, se cobrará una cuota expresada en (UMA) de acuerdo con la cantidad de asistentes, según la tabla siguiente:

1.- Más de 1 y hasta 1,000 personas, 10 a 15 (UMA);

2.- Más de 1,001 en adelante 16 a 20(UMA);

Apartado F. Por la expedición de constancias y licencias diversas.

Artículo 47.- El pago de la constancia del uso de suelo y de la licencia de construcción para establecimientos de expendios de bebidas alcohólicas, será el 10% del valor de los derechos que cobre el Estado por la expedición de la licencia.

Artículo 48.- El pago de la Licencia del Programa SARET (Sistema de apertura rápida de empresas en Tamaulipas) se causará y liquidará los derechos conforme a las siguientes:

CUOTAS

Clasificación en el Catálogo de Giros.	Cuota.
"A" Bajo riesgo	10(UMA).
"B" Mediano riesgo	30(UMA).
"C" Alto riesgo	60 (UMA).

**SECCIÓN CUARTA
 ACCESORIOS DE LOS DERECHOS**

Artículo 49.- Cuando no se cubran los derechos en la fecha o dentro del plazo fijado por las disposiciones fiscales, dará lugar a la causación o cobro de un recargo a razón del **1.13%** por cada mes o fracción que se retarde el pago y hasta que el mismo se efectúe, independientemente de la actualización y de la sanción a que haya lugar. Se podrán exentar parte de los recargos causados, en los términos que dispone el artículo 98 del Código Municipal para el Estado de Tamaulipas.

Artículo 50.- Los contribuyentes que obtengan prórroga para cubrir los créditos fiscales municipales, en los términos del Código Fiscal del Estado, pagarán recargos sobre saldos insolutos a una tasa mensual del 1.8%, sobre los créditos fiscales prorrogados.

Artículo 51.- El Municipio percibirá gastos de ejecución cuando lleve a cabo el procedimiento administrativo de ejecución para el cobro de créditos fiscales en que incurran los contribuyentes, en los términos del Código Fiscal del Estado y su Reglamento.

SECCIÓN QUINTA

DERECHOS NO COMPRENDIDOS EN LAS FRACCIONES DE LA LEY DE INGRESOS CAUSADAS EN EJERCICIOS FISCALES ANTERIORES PENDIENTES DE LIQUIDACIÓN O PAGO

Artículo 52.- Se consideran rezagos de Derechos los correspondientes a ejercicios fiscales anteriores, devengados al cierre del ejercicio inmediato anterior (2019), pendientes de liquidación o pago, cuyo cobro se efectúe en el presente ejercicio fiscal (2020).

CAPÍTULO VI PRODUCTOS

SECCIÓN PRIMERA PRODUCTOS DE TIPO CORRIENTE

Artículo 53.- Los ingresos que perciba el Municipio por concepto de enajenación, arrendamiento, uso, aprovechamiento o explotación de sus bienes de dominio privado, se establecerán en los contratos que al efecto se celebren entre las autoridades municipales y las personas físicas o morales interesadas y de acuerdo a lo señalado en el Código Municipal para el Estado de Tamaulipas.

Los productos serán los siguientes:

- I. Créditos fiscales a favor del Municipio;
- II. Venta de sus bienes muebles e inmuebles;
- III. Arrendamiento de locales ubicados en bienes de dominio público, tales como mercados, plazas, jardines, sitios públicos o de cualesquiera otros bienes destinados a un servicio público;
- IV. Por concesión del uso del piso en bienes destinados a un servicio público como mercados, plazas, unidades deportivas y otros bienes de dominio público;
- V. Por el uso de estacionamientos propiedad del Municipio;
- VI. Venta de plantas de jardines y de materiales aprovechables para el servicio de limpieza; y,
- VII. Venta de bienes mostrencos recogidos por los Departamentos del Gobierno Municipal.

Artículo 54.- Para efectos de los ingresos por arrendamiento de locales ubicados en mercados y tianguis municipales, se cobrarán las cuotas siguientes:

- I. Tianguis, un valor diario de la Unidad de Medida y Actualización (UMA) por cada metro cuadrado del local por mes; y,
- II. Mercados, causarán 1.5 (UMA) por cada metro cuadrado del local por mes.

Sólo se permitirá en los mercados y tianguis municipales, la enajenación y prestación de servicios, que no infrinjan disposiciones de carácter estatal y federal.

Artículo 55.- Se constituyen productos los intereses generados por mora en el incumplimiento de pago de arrendamiento de inmuebles pertenecientes al dominio privado del Municipio.

SECCIÓN SEGUNDA PRODUCTOS DE CAPITAL

Artículo 56.- El Municipio percibirá productos provenientes de rendimientos, intereses o cualquier otra índole de carácter financiero.

SECCIÓN TERCERA

PRODUCTOS NO COMPRENDIDOS EN LAS FRACCIONES DE LA LEY DE INGRESOS CAUSADOS EN EJERCICIOS FISCALES ANTERIORES PENDIENTES DE LIQUIDACIÓN O PAGO

Artículo 57.- Se consideran rezagos de Productos los correspondientes a ejercicios fiscales anteriores, devengados al cierre del ejercicio inmediato anterior (2019), pendientes de liquidación o pago, cuyo cobro se efectúe en el presente ejercicio fiscal (2020).

CAPÍTULO VII APROVECHAMIENTOS

SECCIÓN PRIMERA APROVECHAMIENTOS DE TIPO CORRIENTE

Artículo 58.- Los ingresos del Municipio por concepto de aprovechamientos serán:

- I. Donativos, cesiones, herencias y legados a favor del Municipio;
- II. Reintegros, de acuerdo con los contratos o convenios que celebre el Ayuntamiento;

III. Reintegros con cargo al fisco del Estado o de otros Municipios;

IV. Toda clase de indemnizaciones, incluyendo las derivadas de daños o deterioros en instalaciones, infraestructura vial, hidráulica, de servicios públicos y demás bienes propiedad del Municipio, las cuales se cobrarán de acuerdo a su costo;

V. Multas impuestas por las autoridades municipales por las faltas administrativas que comentan los ciudadanos que se encuentren dentro de la jurisdicción municipal, de conformidad con lo dispuesto en las leyes, los diversos reglamentos Municipales, Bando de Policía y Buen Gobierno, y en el Reglamento de Tránsito del Estado;

VI. Multas impuestas por autoridades administrativas federales no fiscales, de conformidad a lo dispuesto en el Convenio de Colaboración Administrativa en Materia Fiscal Federal suscrito por la Secretaría de Hacienda y Crédito Público y el Gobierno del Estado;

VII. Se consideran aprovechamientos los donativos y aportaciones de empresarios, organizaciones obreras y gremiales, así como de las personas físicas y morales que contribuyan al desarrollo del Municipio; y,

VIII. Se consideran aprovechamientos las aportaciones de beneficiarios; y

IX. Multa por ocupar sin justificación alguna, los espacios destinados al estacionamiento de los vehículos de personas con discapacidad, 20 (UMA).

Artículo 59.- El municipio percibirá aprovechamientos derivados de otros conceptos no previstos en el artículo anterior, cuyo rendimiento, ya sea en efectivo o en especie, deberá ser ingresado al erario municipal, expidiendo de inmediato el recibo oficial respectivo.

SECCIÓN SEGUNDA

APROVECHAMIENTOS NO COMPRENDIDOS EN LAS FRACCIONES DE LA LEY DE INGRESOS, CAUSADAS EN EJERCICIOS FISCALES ANTERIORES PENDIENTES DE LIQUIDACIÓN O PAGO

Artículo 60.- Se consideran rezagos de Aprovechamientos los correspondientes a ejercicios fiscales anteriores, devengados al cierre del ejercicio inmediato anterior (2019), pendientes de liquidación o pago, cuyo cobro se efectuó en el presente ejercicio fiscal (2020).

CAPÍTULO VIII

PARTICIPACIONES, APORTACIONES Y CONVENIOS

SECCIÓN PRIMERA PARTICIPACIONES

Artículo 61.- El Municipio percibirá las participaciones federales e incentivos previstos en la Ley de Coordinación Fiscal, como resultado de la adhesión del Estado al Sistema Nacional de Coordinación Fiscal y al Convenio de Colaboración Administrativa en materia Fiscal Federal, respectivamente.

SECCIÓN SEGUNDA APORTACIONES

Artículo 62.- El Municipio percibirá recursos de los Fondos de Aportaciones Federales para la Infraestructura Social Municipal y, para el Fortalecimiento de los Municipios, conforme a lo que establece el Capítulo V de la Ley de Coordinación Fiscal y el Ramo 33 del Presupuesto de Egresos de la Federación.

SECCIÓN TERCERA CONVENIOS

Artículo 63.- El Municipio percibirá recursos como resultado de apoyos directos del Gobierno del Estado o del Gobierno Federal a través de convenios o programas, para desarrollo de obras, acciones y otros beneficios.

CAPÍTULO IX INGRESOS DERIVADOS DE FINANCIAMIENTOS

SECCIÓN ÚNICA ENDEUDAMIENTO INTERNO

Artículo 64.- Los derivados de empréstitos o financiamientos que se celebren con personas físicas y morales, siguiendo los procedimientos que para tales efectos contempla la Ley de Deuda Pública Estatal y Municipal de Tamaulipas.

Artículo 65.- Solo podrán obtenerse empréstitos o financiamientos que sean destinados a obras públicas y proyectos productivos, de conformidad con lo que establece el artículo 117 fracción VIII segundo párrafo de la Constitución Política de los Estados Unidos Mexicanos y artículos aplicables en la Ley de Deuda Pública Estatal y Municipal de Tamaulipas.

**CAPÍTULO X
FACILIDADES ADMINISTRATIVAS Y ESTÍMULOS FISCALES
SECCIÓN PRIMERA**

DEL IMPUESTO SOBRE LA PROPIEDAD URBANA, SUBURBANA Y RÚSTICA

Artículo 66.- La cuota mínima anual del Impuesto sobre la Propiedad Urbana, Suburbana y Rústica (predial) será de 3 (UMA).

Artículo 67.- Los propietarios de bienes inmuebles que se encuentren en los siguientes supuestos, se les bonificará el 50% del Impuesto sobre la Propiedad Urbana, Suburbana y Rústica (predial):

- a) Los que sean propiedad de pensionados, jubilados y personas de sesenta años o más de edad,
- b) Los que sean propiedad de personas que padezcan alguna discapacidad que les impida laborar,
- c) Los predios propiedad particular que sean dados en comodato en favor del Municipio, y que sean destinados a actividades deportivas, recreativas o culturales.

Estos beneficios se otorgarán a una sola casa-habitación que corresponda al domicilio del propietario donde se encuentre ubicado el inmueble.

Artículo 68.- Los contribuyentes del impuesto predial que cubran anticipadamente el impuesto por la anualidad dentro de los meses de Enero, Febrero, Marzo y Abril podrán obtener una bonificación del 15%, 15%, 8% y 8%, respectivamente de su importe, excepto los que tributen bajo cuota mínima.

**SECCIÓN SEGUNDA
DEL IMPUESTO SOBRE ADQUISICIÓN DE INMUEBLES**

Artículo 69.- Para los efectos de la deducción del valor de los inmuebles en el cálculo del Impuesto Sobre Adquisición de Inmuebles a que se refiere el artículo 124 del Código Municipal para el Estado de Tamaulipas, además de las deducciones señaladas en el artículo 129 del citado ordenamiento, el Municipio podrá aplicar una reducción al valor catastral de los inmuebles de la siguiente manera:

- a) Tratándose de los inmuebles urbanos y suburbanos, 50% al valor catastral; y,
- b) Tratándose de los inmuebles rústicos, 50% al valor catastral.

**CAPÍTULO XI
DE LOS INDICADORES DE DESEMPEÑO**

Artículo 70.- En cumplimiento de la Ley General de Contabilidad Gubernamental y el Punto de Acuerdo No. LXII-7 expedido por el H Congreso del Estado publicado en el Periódico Oficial del Estado número 123, de fecha 13 de octubre de 2016, se adoptan de manera enunciativa, más no limitativa, los siguientes Indicadores de Desempeño que se describen a continuación:

Indicadores del Desempeño en Recaudación Municipal

#	Nombre de Indicador	Descripción del Indicador	Interpretación	VARIABLES	Formula	Periodicidad	Referencias
1	Ingresos por habitante	Capacidad económica del municipio generada por su esfuerzo de recaudación	A mayor ingreso propio por habitante, mayor capacidad económica del municipio proveniente de sus propios medios	Ingresos propios del municipio; Inflación; Población.	$((\text{ingresos propios del periodo } t/\text{IPC del año } t \text{ base } x) * 100 / \text{población del año } t)$	Mensual-Anual	
2	Ingresos por predial por habitante	Capacidad económica del municipio generada por su principal fuente de ingreso.	A mayor ingreso predial por habitante, mayor capacidad económica del municipio generada por su principal fuente de ingresos	Ingresos por concepto de predial; Inflación; Población.	$((\text{ingresos predial del periodo } t/\text{IPC del año } t \text{ base } x) * 100 / \text{población del año } t)$	Mensual-Anual	
3	Ingresos propios por habitante diferentes al predial	Capacidad económica del municipio generada por el cobro de otros derechos	De los ingresos totales recaudados en un ejercicio, cuanto se generó por conceptos distintos al cobro predial	Ingresos totales; ingreso por predial; número de habitantes.	$(\text{ingresos totales} - \text{ingresos por predial}) / \text{número de habitantes}$	Mensual-Anual	

La información estadística que se obtenga con los datos a que se refiere el presente artículo, sean de periodicidad mensual, trimestral y anual, son de objeto de difusión pública en la página de Internet del Municipio y le son aplicables las disposiciones que sobre De las Sanciones y De las Responsabilidades, determinen la Ley General de Contabilidad Gubernamental y la Ley de Transparencia y Acceso a la Información Pública del Estado de Tamaulipas.

**CAPÍTULO XII
LEY DE DISCIPLINA FINANCIERA**

Artículo 71.- Conforme a los requerimientos de la Ley de Disciplina Financiera, en su artículo 18 de la Ley de Disciplina Financiera de las Entidades Federativas y de los Municipios, publicada en el Diario Oficial de la Federación el 27 de abril de 2016, se detalla la siguiente información:

I.- Proyecciones de finanzas públicas.

MUNICIPIO DE H. CAMARGO, TAMAULIPAS		
Proyecciones de Ingresos - LDF		
(PESOS)		
(CIFRAS NOMINALES)		
Concepto (b)	Año en Cuestión (de iniciativa de Ley 2020)	2021
1. Ingresos de Libre Disposición (1=A+B+C+D+E+F+G+H+I+J+K+L)	58,104,000.00	59,342,850.00
A. Impuestos	3,502,000.00	3,500,000.00
B. Cuotas y Aportaciones de Seguridad Social		
C. Contribuciones de Mejoras		
D. Derechos	477,000.00	480,850.00
E. Productos	103,000.00	105,000.00
F. Aprovechamientos	122,000.00	125,000.00
G. Ingresos por Ventas de Bienes y Servicios		
H. Participaciones	53,900,000.00	55,132,000.00
I. Incentivos Derivados de la Colaboración Fiscal		
J. Transferencias		
K. Convenios		
L. Otros Ingresos de Libre Disposición		
2. Transferencias Federales Etiquetadas (2=A+B+C+D+E)	25,450,000.00	26,300,000.00
A. Aportaciones	21,450,000.00	21,800,000.00
B. Convenios	4,000,000.00	4,500,000.00
C. Fondos Distintos de Aportaciones		
D. Transferencias, Subsidios y Subvenciones, y Pensiones y Jubilaciones		
E. Otras Transferencias Federales Etiquetadas		
3. Ingresos Derivados de Financiamientos (3=A)		
A. Ingresos Derivados de Financiamientos		
4. Total de Ingresos proyectados (4=1+2+3)	83,554,000.00	85,642,850.00
Datos Informativos		
1. Ingresos Derivados de Financiamientos con Fuente de Pago de Recursos de Libre Disposición	58,104,000.00	59,342,850.00
2. Ingresos derivados de Financiamientos con Fuente de Pago de Transferencias Federales Etiquetadas	25,450,000.00	26,300,000.00
3. Ingresos Derivados de Financiamiento (3 = 1 + 2)	83,554,000.00	85,642,850.00

II.- Descripción de los riesgos relevantes para las fianzas públicas.

Las finanzas públicas del municipio dependen en gran parte de los ingresos provenientes de las Participaciones y Aportaciones Federales, la disminución de dicho concepto afecta directamente el financiamiento del gasto municipal. Las Participaciones Federales dependen de la Recaudación Federal Participable que obtenga la Federación por todos sus Impuestos así como sus Derechos, tales como el Impuesto Sobre la Renta y el Impuesto al Valor Agregado. Las estimaciones que el Municipio obtenga por Convenios Federales diversos, se encuentran sujetos a los ajustes que la Federación determine en base a las metas de crecimiento Nacional.

III.- Resultados de las fianzas públicas:

MUNICIPIO DE H. CAMARGO, TAMAULIPAS		
Resultado de Ingresos - LDF		
(PESOS)		
(CIFRAS NOMINALES)		
Concepto (b)	2018 (1)	Año del Ejercicio vigente 2019 (2)
1. Ingresos de Libre Disposición (1=A+B+C+D+E+F+G+H+I+J+K+L)	51,396,901	57,953,871
A. Impuestos	2,002,245	2,213,887
B. Cuotas y Aportaciones de Seguridad Social		
C. Contribuciones de Mejoras		
D. Derechos	254,675	899,262
E. Productos	1700	-
F. Aprovechamientos	-	11,100
G. Ingresos por Ventas de Bienes y Servicios		
H. Participaciones	43,093,819	54,829,622
I. Incentivos Derivados de la Colaboración Fiscal		
J. Transferencias		
K. Convenios		
L. Otros Ingresos de Libre Disposición		
2. Transferencias Federales Etiquetadas (2=A+B+C+D+E)	28,016,808	30,956,366.00
A. Aportaciones	16,856,806	17,528,208.00
B. Convenios	17,125,929	13,428,158.00
C. Fondos Distintos de Aportaciones		
D. Transferencias, Subsidios y Subvenciones, y Pensiones y Jubilaciones		
E. Otras Transferencias Federales Etiquetadas		
3. Ingresos Derivados de Financiamientos (3=A)		
A. Ingresos Derivados de Financiamientos		
4. Total de Ingresos Proyectados (4=1+2+3)	79,413,709	88,910,237.00
Datos Informativos		
1. Ingresos Derivados de Financiamientos con Fuente de Pago de Recursos de Libre Disposición	51,396,901	57,953,871
2. Ingresos derivados de Financiamientos con Fuente de Pago de Transferencias Federales Etiquetadas	28,016,808	30,956,366
3. Ingresos Derivados de Financiamiento (3 = 1 + 2)	79,413,709.00	88,910,237.00

1. Los importes correspondientes al momento contable de los ingresos devengados.

2. Los importes corresponden a los ingresos devengados al cierre trimestral más reciente disponible y estimado para el resto del ejercicio.

TRANSITORIOS

Artículo Primero. El presente Decreto entrará en vigor el día 1 de enero del año 2020 y deberá publicarse en el Periódico Oficial del Estado.

Artículo Segundo. En caso de que durante el ejercicio fiscal disminuyan los ingresos previstos en la presente Ley de Ingresos, la Tesorería Municipal, a efecto de cumplir con el principio de sostenibilidad del Balance presupuestario y del Balance presupuestario de recursos disponibles, deberá aplicar ajustes al Presupuesto de Egresos en los rubros de gasto en el siguiente orden:

I. Gastos de comunicación social;

II. Gasto corriente que no constituya un subsidio entregado directamente a la población, en términos de lo dispuesto por el artículo 13, fracción VII de la Ley de Disciplina Financiera de las Entidades Federativas y los Municipios; y

III. Gasto en servicios personales, prioritariamente las erogaciones por concepto de percepciones extraordinarias.

En caso de que los ajustes anteriores no sean suficientes para compensar la disminución de ingresos, podrán realizarse ajustes en otros conceptos de gasto, siempre y cuando se procure no afectar los programas sociales.

Artículo Tercero. En el caso de que durante el ejercicio fiscal los Municipios incurran en un Balance presupuestario de recursos disponible negativo, los Ayuntamientos deberán dar cuenta a esta Legislatura de los siguientes aspectos:

I. Las razones excepcionales que justifican el Balance presupuestario de recursos disponibles negativo, conforme a lo dispuesto en el artículo 7 de la Ley de Disciplina Financiera de las Entidades Federativas y los Municipios;

II. Las fuentes de recursos necesarias y el monto específico para cubrir el Balance presupuestario de recursos disponibles negativo, y

III. El número de ejercicios fiscales y las acciones requeridas para que dicho Balance presupuestario de recursos disponibles negativo sea eliminado y se restablezca el Balance presupuestario de recursos disponibles sostenible.

Los Ayuntamientos a través de la Tesorería Municipal o su equivalente, reportará en los informes trimestrales y en la Cuenta Pública que se entreguen a esta Legislatura y a través de su página oficial de internet, el avance de las acciones, hasta en tanto se recupere el presupuesto sostenible de recursos sostenibles.

Artículo Cuarto. Se anexa al presente Decreto, la información inherente al cumplimiento de lo dispuesto en la Ley de Disciplina Financiera de las Entidades Federativas y los Municipio.

Artículo Quinto. Los recursos para cubrir adeudos del ejercicio fiscal anterior, ADEFAS, previstos en el proyecto de presupuesto de egresos, podrán ser hasta por el 3.5 por ciento de los ingresos totales del Municipio, de conformidad con lo señalado en los artículos 20 y transitorio Décimo primero de la Ley de Disciplina Financiera de las Entidades Federativas y los Municipios.

SALÓN DE SESIONES DEL CONGRESO DEL ESTADO LIBRE Y SOBERANO DE TAMAULIPAS.- Cd. Victoria, Tam., a 15 de diciembre del año 2019.- DIPUTADO PRESIDENTE.- FRANCISCO JAVIER GARZA DE COSS.- Rúbrica.- DIPUTADA SECRETARIA.- GLORIA IVETT BERMEA VÁZQUEZ.- Rúbrica.- DIPUTADA SECRETARIA.- ESTHER GARCÍA ANCIRA.- Rúbrica.

Por tanto, mando se imprima, publique, circule y se le dé el debido cumplimiento.

Dado en la residencia del Poder Ejecutivo, en Victoria, Capital del Estado de Tamaulipas, a los diecisiete días del mes de diciembre del año dos mil diecinueve.

ATENTAMENTE.- EL GOBERNADOR CONSTITUCIONAL DEL ESTADO.- FRANCISCO JAVIER GARCÍA CABEZA DE VACA.- Rúbrica.- EL SECRETARIO GENERAL DE GOBIERNO.- CÉSAR AUGUSTO VERÁSTEGUI OSTOS.- Rúbrica.

FRANCISCO JAVIER GARCÍA CABEZA DE VACA, Gobernador Constitucional del Estado Libre y Soberano de Tamaulipas, a sus habitantes hace saber:

Que el Honorable Congreso del Estado, ha tenido a bien expedir el siguiente Decreto:

Al margen un sello que dice:- "Estados Unidos Mexicanos.- Gobierno de Tamaulipas.- Poder Legislativo.

LA SEXAGÉSIMA CUARTA LEGISLATURA DEL CONGRESO CONSTITUCIONAL DEL ESTADO LIBRE Y SOBERANO DE TAMAULIPAS, EN USO DE LAS FACULTADES QUE LE CONFIEREN LOS ARTÍCULOS 58 FRACCIÓN I DE LA CONSTITUCIÓN POLÍTICA LOCAL; Y 119 DE LA LEY SOBRE LA ORGANIZACIÓN Y FUNCIONAMIENTO INTERNOS DEL CONGRESO DEL ESTADO LIBRE Y SOBERANO DE TAMAULIPAS, TIENE A BIEN EXPEDIR EL SIGUIENTE:

DECRETO No. LXIV-26

MEDIANTE EL CUAL SE EXPIDE LA LEY DE INGRESOS DEL MUNICIPIO DE CASAS, TAMAULIPAS, PARA EL EJERCICIO FISCAL DEL AÑO 2020.

**LEY DE INGRESOS DEL MUNICIPIO DE CASAS, TAMAULIPAS,
PARA EL EJERCICIO FISCAL DEL AÑO 2020.**

**CAPÍTULO I
DE LA NATURALEZA Y OBJETO DE LA LEY**

Artículo 1º.- La presente ley es de orden público y de interés social, y tiene por objeto establecer los ingresos que percibirá la Hacienda Pública del Municipio de Casas, Tamaulipas, durante el ejercicio fiscal del año 2020, por los provenientes de los conceptos que se señalan en la presente ley:

- I. Impuestos;
- II. Derechos;
- III. Productos;
- IV. Participaciones;
- V. Aprovechamientos;
- VI. Accesorios;
- VII. Financiamientos;
- VIII. Aportaciones, incentivos y reasignaciones de recursos federales; y,
- IX. Otros ingresos.

CLASIFICACIÓN POR RUBROS DE INGRESOS

1. Impuestos;
2. Cuotas y aportaciones de seguridad social;
3. Contribuciones de mejoras;
4. Derechos;
5. Productos;
6. Aprovechamientos;
7. Ingresos por venta de bienes y servicios;
8. Participaciones y Aportaciones;
9. Transferencias, Asignaciones, Subsidios y otras Ayudas;
10. Ingresos derivados de financiamientos.

Los ingresos, dependiendo de su naturaleza, se regirán por lo dispuesto en ésta ley, en el Código Municipal para el Estado de Tamaulipas, por las disposiciones administrativas de observancia general que emita el Ayuntamiento y las normas de Derecho Común, entre otras.

Con fundamento en los artículos 6, primer párrafo y 9, fracción I de la Ley General de Contabilidad Gubernamental, el Consejo Nacional de Armonización Contable emitió el Clasificador por Rubros de Ingresos.

El Clasificador por Rubros de Ingresos es de observancia obligatoria, conforme a los artículos 7 y quinto transitorio de la Ley General de Contabilidad Gubernamental.

Artículo 2º.- Los ingresos que se recauden por concepto de contribuciones, así como los provenientes de otros conceptos, se destinarán a sufragar los gastos públicos establecidos y autorizados en el Presupuesto de Egresos Municipal correspondiente, así como en lo dispuesto en los convenios de coordinación y en las leyes en que se fundamenten.

**CAPÍTULO II
DE LOS CONCEPTOS DE INGRESOS Y SU PRONÓSTICO**

Artículo 3º.- Los ingresos que percibirá la Hacienda Pública del Municipio serán los que provengan de los conceptos y en las cantidades estimadas siguientes:

ESTIMACION DE INGRESOS A PERCIBIR EN EL EJERCICIO FISCAL 2020		
CLASIFICACIÓN POR RUBRO DE INGRESOS		
MUNICIPIO DE CASAS, TAMAULIPAS		
Iniciativa de Ley de Ingresos para el Ejercicio Fiscal 2020		Ingreso Estimado
Total		41,289,449
1	Impuestos	1,442,345
11	Impuestos Sobre los Ingresos	5,100
12	Impuestos Sobre el Patrimonio	918,000
13	Impuestos Sobre la Producción, el Consumo y las Transacciones	204,000
14	Impuestos al Comercio Exterior	\$0
15	Impuestos Sobre Nóminas y Asimilables	\$0
16	Impuestos Ecológicos	\$0
17	Accesorios de Impuestos	40,800
18	Otros Impuestos	0
19	Impuestos no Comprendidos en la Ley de Ingresos Vigente, Causados en Ejercicios Fiscales Anteriores Pendientes de Liquidación o Pago	274,445
2	Cuotas y Aportaciones de Seguridad Social	0
21	Aportaciones para Fondos de Vivienda	0
22	Cuotas para la Seguridad Social	0
23	Cuotas de Ahorro para el Retiro	0
24	Otras Cuotas y Aportaciones para la Seguridad Social	0
25	Accesorios de Cuotas y Aportaciones de Seguridad Social	0
3	Contribuciones de Mejoras	0
31	Contribuciones de Mejoras por Obras Públicas	0
39	Contribuciones de Mejoras no Comprendidas en la Ley de Ingresos Vigente, Causadas en Ejercicios Fiscales Anteriores Pendientes de Liquidación o Pago	0
4	Derechos	78,540
41	Derechos por el Uso, Goce, Aprovechamiento o Explotación de Bienes de Dominio Público	8,160
42	Derechos a los Hidrocarburos (Derogado)	0
43	Derechos por Prestación de Servicios	70,380
44	Otros Derechos	0
45	Accesorios de Derechos	0
49	Derechos no Comprendidos en la Ley de Ingresos Vigente, Causados en Ejercicios Fiscales Anteriores Pendientes de Liquidación o Pago	0
5	Productos	6,120
51	Productos	6,120
52	Productos de Capital (Derogado)	0
59	Productos no Comprendidos en la Ley de Ingresos Vigente, Causados en Ejercicios Fiscales Anteriores Pendientes de Liquidación o Pago	0
6	Aprovechamientos	130,560
61	Aprovechamientos	130,560
62	Aprovechamientos Patrimoniales	0
63	Accesorios de Aprovechamientos	0
69	Aprovechamientos no Comprendidos en la Ley de Ingresos Vigente, Causados en Ejercicios Fiscales Anteriores Pendientes de Liquidación o Pago	0
7	Ingresos por Venta de Bienes, Prestación de Servicios y Otros Ingresos	0
71	Ingresos por Venta de Bienes y Prestación de Servicios de Instituciones Públicas de Seguridad Social	0
72	Ingresos por Venta de Bienes y Prestación de Servicios de Empresas Productivas del Estado	0
73	Ingresos por Venta de Bienes y Prestación de Servicios de Entidades Paraestatales y Fideicomisos No Empresariales y No Financieros	0
74	Ingresos por Venta de Bienes y Prestación de Servicios de Entidades Paraestatales Empresariales No Financieras con Participación Estatal Mayoritaria	0
75	Ingresos por Venta de Bienes y Prestación de Servicios de Entidades Paraestatales Empresariales Financieras Monetarias con Participación Estatal Mayoritaria	0
76	Ingresos por Venta de Bienes y Prestación de Servicios de Entidades Paraestatales Empresariales Financieras No Monetarias con Participación Estatal Mayoritaria	0
77	Ingresos por Venta de Bienes y Prestación de Servicios de Fideicomisos Financieros Públicos con Participación Estatal Mayoritaria	0
78	Ingresos por Venta de Bienes y Prestación de Servicios de los Poderes Legislativo y Judicial, y de los Órganos Autónomos	0
79	Otros Ingresos	0
8	Participaciones, Aportaciones, Convenios, Incentivos Derivados de la Colaboración Fiscal y Fondos Distintos de Aportaciones	39,631,884
81	Participaciones	28,867,340
82	Aportaciones	10,764,544

83	Convenios	0
84	Incentivos Derivados de la Colaboración Fiscal	0
85	Fondos Distintos de Aportaciones	0
9	Transferencias, Asignaciones, Subsidios y Subvenciones, y Pensiones y Jubilaciones	0
91	Transferencias y Asignaciones	0
92	Transferencias al Resto del Sector Público (Derogado)	0
93	Subsidios y Subvenciones	0
94	Ayudas Sociales (Derogado)	0
95	Pensiones y Jubilaciones	0
96	Transferencias a Fideicomisos, Mandatos y Análogos (Derogado)	0
97	Transferencias del Fondo Mexicano del Petróleo para la Estabilización y el Desarrollo	0
0	Ingresos Derivados de Financiamientos	0
1	Endeudamiento Interno	0
2	Endeudamiento Externo	0
3	Financiamiento Interno	0

(CUARENTA Y UN MILLONES DOSCIENTOS OCHENTA Y NUEVE MIL CUATROCIENTOS CUERENTA Y NUEVE PESOS 00/100 M.N.)

Artículo 4º.- Los ingresos previstos por esta ley se causarán, liquidarán y recaudarán, en los términos del Código Municipal para el Estado de Tamaulipas y de conformidad con las disposiciones de las demás leyes, reglamentos, acuerdos y circulares aplicables.

Artículo 5º.- Los rezagos por concepto de impuestos y derechos señalados en la presente ley, se cobrarán y recaudarán de conformidad con las disposiciones legales que rigen en la época en que se causaron.

Artículo 6º.- La falta puntual de cualquiera de los impuestos, derechos, contribuciones diversas o aprovechamientos, dará lugar a la causación o cobro de un recargo a razón del 1.13% por cada mes o fracción que se retarde el pago, independientemente de la actualización y de la sanción a que haya lugar. Se podrán exentar parte de los recargos causados, en los términos que dispone el artículo 98 del Código Municipal para el Estado de Tamaulipas.

Artículo 7º.- Cuando se otorgue prórroga para el pago de los créditos fiscales municipales, en los términos del Código Fiscal del Estado, se causarán recargos sobre saldos insolutos del monto total de los créditos fiscales, a una tasa mensual del 1.8%, sobre los créditos fiscales prorrogados.

Artículo 8º Para los efectos de esta ley, se entiende como Unidad de Medida y Actualización (UMA) la referencia económica en pesos para determinar la cuantía del pago de las obligaciones y supuestos previstos en la presente ley, así como de las disposiciones jurídicas que emanen de la Reglamentación Municipal vigente.

El valor diario de la Unidad de Medida y Actualización (UMA), será el determinado por el Instituto Nacional de Estadística y Geografía (INEGI) y publicado en el Diario Oficial de la Federación para todo el país.

**CAPÍTULO III
DE LOS IMPUESTOS**

**SECCIÓN PRIMERA
IMPUESTO SOBRE LOS INGRESOS**

DEL IMPUESTO SOBRE LOS ESPECTÁCULOS PÚBLICOS

Artículo 9º.- El impuesto sobre los espectáculos públicos se causará y liquidará conforme a las disposiciones previstas en los artículos 101 al 103 del Código Municipal para el Estado de Tamaulipas:

I. con la tasa del 8% sobre los ingresos que se perciban por los siguientes espectáculos o diversiones:

- a) Bailes públicos;
- b) Espectáculos deportivos, taurinos, jaripeos y similares;
- c) Espectáculos culturales, musicales y artísticos; y,
- d) Cualquier diversión o espectáculo no gravado con el Impuesto al Valor Agregado; y,
- e) Espectáculos de teatro o circo.

II. Será facultad de la Tesorería Municipal, solicitar la documentación necesaria para validar el cumplimiento de las obligaciones fiscales de los sujetos a exención a que hace referencia el artículo 102-G del Código Municipal.

III. En el caso de que las actividades mencionadas en la fracción I sean organizadas para recabar fondos con fines de beneficencia y por Instituciones de beneficencia, se exime el pago del impuesto respectivo.

Asimismo, de conformidad con lo dispuesto en el artículo 103 del Código Municipal, la Tesorería podrá solicitar la información que considere pertinente, para confirmar que los ingresos se destinarán a obras de asistencia social y servicios, obras públicas, o, para instituciones que impartan educación gratuita.

IV. Será facultad de la Tesorería Municipal el nombramiento de interventores municipales, para los efectos a que se refiere este impuesto, quienes tendrán la facultad de inspección y vigilancia de los ingresos por la entrada individual al espectáculo.

SECCIÓN SEGUNDA IMPUESTOS SOBRE EL PATRIMONIO

DEL IMPUESTO SOBRE LA PROPIEDAD URBANA, SUBURBANA Y RÚSTICA

Artículo 10.- Este impuesto se causará sobre el valor de los bienes raíces, determinado conforme a la tabla de valores unitarios de terreno y construcción aprobada por el H. Congreso del Estado en los términos del artículo 74 de la Ley de Catastro para el Estado de Tamaulipas. La base para el cálculo de este impuesto será el valor catastral de los inmuebles, y el impuesto se causará y liquidará anualmente sobre los inmuebles cuyo valor se determine o modifique a partir de la entrada en vigor de la presente ley, conforme a las siguientes:

TASAS

I. Predios urbanos con edificaciones,	1.0 al millar.
II. Predios suburbanos con edificaciones,	1.0 al millar.
III. Predios rústicos,	1.0 al millar.
IV. Predios urbanos y suburbanos sin edificaciones (baldíos),	2.0 al millar.
V. Predios urbanos de uso industrial.	2.0 al millar.

VI. Tratándose de predios urbanos no edificados propiedad de fraccionamientos autorizados, no se aplicará la tasa prevista en la fracción IV;

VII. Los adquirentes de los lotes provenientes de fraccionamientos que no construyan en los predios en un plazo de tres años a partir de la contratación de la operación, pagarán un 100% más del impuesto, al término de ese tiempo;

VIII. Los propietarios de fraccionamientos autorizados pagarán el 100% de aumento al impuesto por los predios no vendidos en un plazo de tres años a partir de la autorización oficial de la venta.

SECCIÓN TERCERA IMPUESTOS SOBRE LA PRODUCCIÓN, EL CONSUMO Y LAS TRANSACCIONES DEL IMPUESTO SOBRE ADQUISICIÓN DE INMUEBLES

Artículo 11.- La base del Impuesto sobre Adquisición de Inmuebles se determinará en los términos del artículo 107 del Código Municipal para el Estado de Tamaulipas, tomando en cuenta el resultado de la aplicación de las tablas de valores unitarios de suelo y construcción, que sirvieron de base para la determinación del Impuesto sobre la Propiedad Urbana, Suburbana y Rústica.

Artículo 12.- El Impuesto sobre Adquisición de Inmuebles se causará y liquidará a la tasa del 2% sobre el valor de los inmuebles, conforme a las disposiciones previstas en los artículos 124 al 132 del Código Municipal para el Estado de Tamaulipas.

SECCIÓN CUARTA ACCESORIOS DE IMPUESTOS

Artículo 13.- Cuando no se cubran los impuestos en la fecha o dentro del plazo fijado por las disposiciones fiscales, dará lugar a la causación o cobro de un recargo a razón del 1.13% por cada mes o fracción que se retarde el pago y hasta que el mismo se efectúe, independientemente de la actualización y de la sanción a que haya lugar. Se podrán exentar parte de los recargos causados, en los términos que dispone el artículo 98 del Código Municipal para el Estado de Tamaulipas.

Los recargos se causarán hasta por cinco años, en los cuales los recargos se causarán hasta en tanto no se extingan las facultades de las autoridades fiscales para determinar las contribuciones o aprovechamientos omitidos y sus accesorios, y se calcularán sobre el total del crédito fiscal, excluyendo los propios recargos, los gastos de ejecución y las multas por infracción a disposiciones fiscales.

Artículo 14.- Los contribuyentes que obtengan prórroga para cubrir los créditos fiscales municipales, en los términos del Código Fiscal del Estado, pagarán recargos sobre saldos insolutos a una tasa mensual que será 1.8%, sobre los créditos fiscales prorrogados.

Artículo 15.- El Municipio percibirá gastos de ejecución cuando lleve a cabo el procedimiento administrativo de ejecución para el cobro de créditos fiscales en que incurran los contribuyentes, en los términos del Código Fiscal del Estado y su Reglamento.

SECCIÓN QUINTA IMPUESTOS NO COMPRENDIDOS EN LA LEY DE INGRESOS VIGENTE, CAUSADOS EN EJERCICIOS FISCALES ANTERIORES PENDIENTES DE LIQUIDACIÓN O PAGO

Artículo 16.- Se consideran rezago de Impuestos correspondientes a ejercicios fiscales anteriores, devengados al cierre del ejercicio inmediato anterior (2019), pendientes de liquidación o pago, cuyo cobro se efectúe en el presente ejercicio fiscal (2020).

CAPÍTULO IV
CONTRIBUCIONES DE MEJORAS
SECCIÓN ÚNICA
CONTRIBUCIONES DE MEJORAS POR OBRAS DE INTERÉS PÚBLICO

Artículo 17.- Son sujetos de este pago las personas físicas o morales propietarios o poseedoras de inmuebles dentro del área de beneficio o zona de influencia beneficiada por la obra pública.

Artículo 18.- Las contribuciones de mejoras por obras de interés público se causarán por:

- I. Instalación de alumbrado público;
- II. Pavimentación, adoquinado, empedrado, revestimiento de calles o rehabilitación de las mismas;
- III. Construcción de guarniciones y banquetas;
- IV. Instalación de obras de agua y drenaje, sanitario y pluvial, mejoramiento o reestructuración de las ya existentes; y,
- V. En general, por obras de embellecimiento, saneamiento o cualquiera de otras semejantes a las enunciadas en el presente artículo.

Artículo 19.- Las contribuciones mencionadas en el artículo anterior se causarán y se pagarán en los términos del Decreto número 406, publicado en el Periódico Oficial del 28 de diciembre de 1977 (Ley de Derechos de Cooperación para la Ejecución de Obras de Interés Público). En cada caso se elaborará un estudio técnico general para determinar el valor de la obra y la base para su distribución entre los beneficiados.

Artículo 20.- Las cuotas que en los términos de esta ley, corresponda cubrir a los particulares beneficiados con las obras de interés público, tendrán el carácter de créditos fiscales.

La recaudación de las cuotas, corresponderá a la Tesorería Municipal, la cual por los medios legales las hará efectivas y las aplicará a los fines específicos que les corresponda.

CAPÍTULO V
DE LOS DERECHOS

Artículo 21.- Los derechos que cobrará el Municipio por el uso o aprovechamiento de los bienes del dominio público, así como por recibir los servicios que presta en sus funciones de derecho público o en que deba resarcirse del gasto ocasionado por actividad particular, son los siguientes:

I. Derechos por el uso, goce, y aprovechamiento de bienes del dominio público.

- A. Los provenientes de estacionamientos de vehículos de alquiler y por el uso de la vía pública;
- B. Por el uso de la vía pública por comerciantes ambulantes o con puestos fijos y Semifijos; y,
- C. Por el uso de la vía pública por vehículos de carga pesada para maniobras de carga y descarga en zonas restringidas por la autoridad de Tránsito y Vialidad.

II. Derechos por prestación de servicios.

- A. Expedición de certificados, certificaciones, copias certificadas, búsqueda y cotejo de documentos, permisos, dictámenes, actualizaciones, constancias, legalización y ratificación de firmas;
- B. Servicios catastrales, de planificación, urbanización, pavimentación, construcción, remodelación, trámites, peritajes oficiales y por la autorización de fraccionamientos;
- C. Servicio de Panteones;
- D. Servicio de Rastro;
- E. Servicio de limpieza, recolección y recepción de residuos sólidos no tóxicos;
- F. Servicio de limpieza de lotes baldíos;
- G. Expedición de licencias, permisos o autorizaciones para la colocación de anuncios y carteles o la realización de publicidad, excepto los que se realicen por medio de la televisión, la radio, periódicos y revistas;
- H. Servicios de tránsito y vialidad; y,
- I. Servicios de asistencia y salud pública:

III. Otros derechos.

- A. Por concepto de gestión ambiental;
- B. Por la expedición de permisos para kermeses, desfiles, colectas, festivales con fines de lucro, ferias y exposiciones;
- C. Por la expedición de permisos licencias de operación para salones o locales abiertos al público para bailes, eventos y fiestas;
- D. Por la expedición de licencias de funcionamiento, permisos o autorizaciones para la instalación y operación comercial de máquinas de videojuegos y mesas de juego;

- E. Servicios de Protección Civil y Bomberos; y,
- F. Por la expedición de constancias y licencias diversas.

Cuando se solicite la prestación de servicios con carácter de urgentes para el mismo día, causarán un tanto más de la cuota establecida para cada caso.

En ningún caso el importe a pagar será inferior al valor de una UMA.

Los derechos que establece la fracción II de este artículo no se pagarán cuando lo soliciten personas cuya extrema pobreza sea reconocida por el Presidente Municipal.

SECCIÓN PRIMERA DERECHOS POR EL USO, GOCE, APROVECHAMIENTO O EXPLOTACIÓN DE BIENES DE DOMINIO PÚBLICO

Apartado relativo a los provenientes de estacionamientos de vehículos de alquiler y por el uso de la vía pública

Artículo 22.- Son Objeto de este derecho, la ocupación temporal de la superficie limitada bajo el control del municipio, para el estacionamiento de vehículos de alquiler y por la ocupación de la vía pública. Los derechos correspondientes se causaran en la forma siguiente:

- I. Por la ocupación exclusiva de la vía pública por vehículos de alquiler que tengan un sitio especialmente designado para estacionarse, pagarán un derecho a razón de una cuota mensual de 8 UMA;
- II. Por ocupar la vía pública para la enajenación de vehículos de cualquier clase, 1 UMA por día por vehículo.
- III. Por otras ocupaciones en la vía pública, se pagará 20% de una UMA por metro cuadrado completo o fracción, en ningún caso la cantidad a pagar será inferior a lo que corresponda por un metro.
- IV. Por ocupar la vía pública las personas físicas o morales, con toda clase de construcciones o instalaciones permanentes o semipermanentes, andamios y tapiales, escombros o materiales, pagarán una UMA por metro cuadrado o fracción por cada día.

Las infracciones que se apliquen por no hacer el pago respectivo de los derechos señalados en este artículo, se sancionarán como sigue:

- a) Se cobrará por multa, hasta 3 UMA;
- b) Si se cubre antes de 24 horas, se reducirá en un 50 %;

Apartado B. Por el uso de la vía pública por comerciantes ambulantes o con puestos fijos y semifijos

Artículo 23.- Los derechos por el uso de la vía pública por comerciantes ambulantes o con puestos fijos y semifijos, se causarán conforme a lo siguiente:

- I. Por la licencia anual los comerciantes ambulantes o con puestos fijos y semifijos pagarán hasta 1 UMA;
- II. Los puestos fijos y semifijos con licencia pagarán por mes y por metro cuadrado o fracción que ocupen:
 - a) En primera zona, hasta 4 UMA'S;
 - b) En segunda zona, hasta 3 UMA'S; y,
 - c) En tercera zona, hasta 2 UMA'S.

III. Los permisos provisionales tendrán el mismo costo previsto en la fracción I de este artículo y pagarán además los mismos derechos señalados en la fracción II cuando se trate de 30 días, o la cantidad que resulte dividir la cuota entre 30 días y multiplicarla por el número de días autorizados en el permiso provisional correspondiente.

El ayuntamiento fijará los perímetros y los límites de las zonas en la que se podrá ejercer el comercio ambulante o con puestos fijos y semifijos, así como las cuotas aplicables en cada caso, sin exceder de los máximos establecidos por esta ley.

Los pagos deberán hacerse dentro de los 10 primeros días de cada mes, por los interesados directamente en las cajas de la Tesorería Municipal.

Si el comerciante deja de pagar dos meses consecutivos, perderá los derechos de uso que correspondan al permiso expedido, la reincidencia tendrá como consecuencia la negativa por tiempo indefinido.

Los comerciantes ambulantes o con puestos fijos y semifijos, serán objetos de multas por: carecer de permiso, por tener permiso vencido, por ubicación incorrecta, por laborar fuera de horario, por abandono en vía pública de sus implementos de trabajo o cualquier situación que afecte el buen funcionamiento de las vías de comunicación, esta sanción se aplicará de acuerdo a lo previsto en el artículo 318 fracciones I, II y III del Código Municipal vigente.

Apartado C. Por el uso de la vía pública por vehículos de carga pesada para maniobras de carga y descarga en zonas restringidas por la autoridad de Tránsito y Vialidad

Artículo 24.- Es objeto de este derecho la expedición de permisos para maniobras de carga y descarga para vehículos de carga pesada en zonas restringidas por la autoridad de Tránsito y Vialidad, se causará y liquidará conforme a lo siguiente:

- a) Vehículos de carga de 3.5 hasta 8 toneladas, por día 2 UMA'S y por mes de 3 a 5 UMA'S;
- b) Vehículos de carga mayor de 3.5 hasta 8 toneladas, por día 3 UMA'S y por mes de 5 a 10 UMA'S;
- c) Vehículos de carga de 8 toneladas hasta 22 toneladas, por día, 4 UMA'S y por mes de 6 a 12 UMA'S;
- d) Vehículos de carga mayor de 22 toneladas hasta 30 toneladas, por día, 6 UMA'S y por mes de 8 a 14 UMA'S;
- e) Por excedente en relación al inciso anterior, pagarán conforme a lo siguiente:
 - 1.- Hasta 30 Toneladas 4 UMA'S por tonelada;
 - 2.- Bomba para Concreto, por día 8 UMA'S;
 - 3.- Trompo para Concreto, por día 6 UMA'S.
- f) Vehículos que excedan las dimensiones establecidas en el artículo 67 del Reglamento de Tránsito del Estado pagarán de 15 a 20 UMA'S.

La dirección de tránsito y Vialidad determinará las rutas y horarios por las cuales los vehículos de carga pesada deberán transitar dentro del Municipio.

**SECCIÓN SEGUNDA
DERECHOS POR PRESTACIÓN DE SERVICIOS**

Apartado A. Expedición de certificados, certificaciones, copias certificadas, búsqueda y cotejo de documentos, permisos, dictámenes, actualizaciones, constancias, legalización y ratificación de firmas

Artículo 25.- Los derechos por expedición de certificados, certificaciones, copias certificadas, búsqueda y cotejo de documentos, permisos, dictámenes, actualizaciones, constancias, legalización y ratificación de firmas, causarán las siguientes:

CUOTAS	
I. Expedición de certificados de residencia,	1 UMA
II. Expedición de Permiso eventual de alcoholes,	40 UMA'S
III. Expedición de certificados de estado de cuenta por concepto de impuestos y derechos,	1 UMA
IV. Expedición de certificación de dependencia económica,	1 UMA
V. Carta de No antecedentes por faltas administrativas al Bando de Policía y Buen Gobierno,	1 UMA
VI. Búsqueda y cotejo de documentos, permisos, dictámenes y constancias,	2 UMA'S
VII. Legalización y ratificación de firmas,	De 1 a 2 UMA'S
VIII. Expedición de carta de propiedad o no propiedad,	1 UMA
IX. Carta Anuencia de Empresas de Seguridad Privada,	50 UMA'S
X. Certificaciones de Catastro,	De 1 a 2 UMA'S
XI. Permisos,	De 1 a 2 UMA'S
XII. Actualizaciones,	1 UMA
XIII. Constancias,	1 UMA
XIV. Copias simples,	De 1 a 2 UMA'S
XV. Otras certificaciones legales.	De 1 a 2 UMA'S

Apartado B. Servicios catastrales, de planificación, urbanización, pavimentación, construcción, remodelación, trámites, peritajes oficiales y por la autorización de fraccionamientos.

POR LA PRESTACIÓN DE SERVICIOS CATASTRALES

Artículo 26.- Los derechos por la prestación de los servicios catastrales a solicitud del propietario se causarán y liquidarán conforme a lo siguiente:

I. SERVICIOS CATASTRALES

- a) Revisión, cálculo, aprobación y registro sobre planos de predios:
 - 1.- Urbanos, suburbanos y rústicos, sobre el valor catastral, 2 al millar;
 - 2.- Formas valoradas, 12% de una UMA.
- b) Revisión, cálculo, aprobación y registro de manifiestos de propiedad, 1 UMA;
- c) Elaboración de manifiestos, 1 UMA.

II. CERTIFICACIONES CATASTRALES:

- a) La certificación de registro sobre planos de predios proporcionados por los contribuyentes, causará de 1 hasta 5 UMA'S; y,
- b) La certificación de valores catastrales, de superficies catastrales, de nombre del propietario, poseedor o detentador de un predio, de colindancias y dimensiones, de inexistencia de registro a nombre del solicitante y, en general, de manifiestos o datos de los mismos que obren en los archivos, 1 UMA.

III. AVALÚOS PERICIALES:

- a) Presentación de solicitud de avalúo pericial, 1 UMA; y,
- b) Sobre el valor de los mismos, 2 al millar, sin que el costo sea menor a 3 UMA'S.

IV. SERVICIOS TOPOGRÁFICOS:

- a) Deslinde de predios urbanos, por metro cuadrado, el 1% de una UMA.
- b) Deslinde de predios suburbanos y rústicos, por hectárea:
1. Terrenos planos desmontados, 10% de una UMA;
 2. Terrenos planos con monte, 20% de una UMA;
 3. Terrenos con accidentes topográficos desmontados, 30% de una UMA;
 4. Terrenos con accidentes topográficos con monte, 50% de una UMA.
- c) Para los dos incisos anteriores, cualquiera que sea la superficie del predio, el importe de los derechos no podrá ser inferior a 5 UMA'S.
- d) Dibujo de planos topográficos urbanos, escalas hasta 1:500 :
1. Tamaño del plano hasta de 30 x 30 centímetros, 5 UMA'S;
 2. Sobre el excedente del tamaño anterior, por decímetro cuadrado o fracción, 5 al millar de una UMA.
- e) Dibujo de planos topográficos suburbanos y rústicos, escalas mayor a 1:500 :
1. Polígono de hasta seis vértices, 5 UMA'S;
 2. Por cada vértice adicional, 20 al millar de una UMA;
 3. Planos que excedan de 50 x 50 centímetros sobre los incisos anteriores, causarán derechos por cada decímetro cuadrado adicional o fracción, 10 al millar de una UMA.
- f) Localización y ubicación del predio:
1. Dos UMA'S, en gabinete; y,
 2. De cinco a diez UMA'S, verificación en territorio según distancia y sector.

V. SERVICIOS DE COPIADO:

- a) Copias heliográficas de planos que obren en los archivos:
1. Hasta de 30 x 30 centímetros, 2 veces el valor diario de la UMA;
 2. En tamaños mayores, por cada decímetro cuadrado adicional o fracción, 1 al millar de una UMA.
- b) Copias fotostáticas de planos o manifiestos que obren en los archivos, hasta tamaño oficio, 20% de una UMA.

POR LOS SERVICIOS DE PLANIFICACIÓN, URBANIZACIÓN Y PAVIMENTACIÓN

Artículo 27.- Los derechos por los servicios de planificación, urbanización y pavimentación, se causarán y liquidarán conforme a lo siguiente:

CONCEPTO	TARIFA
I. Por asignación o certificación del número oficial para casas o edificios,	1 UMA.
II. Por la expedición constancia de número oficial,	1 UMA
III. Por la expedición del dictamen de opinión de uso del suelo,	2 UMA'S.
IV. Por autorización de operación o de funcionamiento,	10% del costo de la licencia construcción con UMA.
V. Por licencias de uso o cambio del suelo:	
a) De 0.00 a 500 m2 de terreno,	10 UMA'S.
b) Más de 501 hasta 1,000 m2 de terreno,	15 UMA'S.
c) Más de 1,001 hasta 2,000 m2 de terreno,	20 UMA'S.
d) Más de 2,001 hasta 5,000 m2 de terreno,	25 UMA.
e) Más de 5,001 hasta 10,000 m2 de terreno,	30 UMA'S.
f) Mayores de 10,000 m2	35 UMA'S.
g) En los casos que se requiera:	

Estudio de impacto vial y/o estudio de impacto ambiental y/o estudio de imagen urbana,	35 UMA'S.
VI. Por la expedición de constancia de uso del suelo,	10 UMA'S.
VII. Por el estudio y licencia de construcción de uso habitacional:	11% de una UMA por m2 o fracción.
VIII. Por estudio y licencia de construcción de uso industrial o comercial,	20% de una UMA por m2 o fracción.
IX. Por el estudio y la licencia de construcción de estacionamientos,	3% de una UMA por m2 de construcción.
X. Por expedición de licencia de construcción para anuncios panorámicos (área expuesta):	
a) Dimensiones hasta 1.80 metros cuadrados,	6.25 UMA'S.
b) Dimensiones entre 1.81 metros cuadrados y hasta 4.00 metros cuadrados,	12.50 UMA'S.
c) Dimensiones entre 4.01 metros cuadrados y hasta 12.00 metros cuadrados,	32.50 UMA'S.
d) Para mayores a 12.01 metros cuadrados. Se incluyen los panorámicos,	32.50 UMA'S más 3 UMA'S por cada metro cuadrado adicional a los 12.00 metros cuadrados
XI. Por licencia de construcción de ductos subterráneos y aéreos (gas natural, cable para televisión y demás empresas privadas que requieren ocupar territorio municipal para brindar sus servicios)	
a) Aéreo,	15% de una UMA por metro lineal.
b) Subterráneo,	10% de una UMA por metro lineal.
XII. Por licencia o autorización de uso o cambio del uso de la construcción o edificación,	5 UMA'S.
XIII. Por licencias de remodelación,	15% de una UMA por m2 o fracción.
XIV. Por licencia para demolición de obras,	11% de una UMA por m2 o fracción.
XV. Por la expedición de la constancia de terminación de obra,	10% del costo de la licencia de construcción con LA UMA vigente.
XVI. Por dictamen de factibilidad del uso del suelo,	10 UMA'S.
XVII. Por revisión de proyectos de nueva construcción o edificación, o modificación,	10 UMA'S.
XVIII. Por la autorización de subdivisión, fusión y relotificación de predios que no requieran del trazo de vías públicas, con vigencia de un año, contados a partir de la fecha de emisión del dictamen,	5% de una UMA m2 o fracción de la superficie total. Hasta un máximo de 400 UMA'S.
XIX. Por permiso de rotura:	
a) De calles revestidas de grava conformada,	una UMA, por m2 o fracción;
b) De concreto hidráulico o asfáltico,	4 UMA'S, por m2 o fracción, y
c) De guarniciones y banquetas de concreto,	50% de una UMA, por m2 o fracción.
Los pavimentos de las calles o banquetas no podrán romperse sin previa autorización o requisición que señale la Presidencia Municipal. El Ayuntamiento exigirá la reposición en todos los casos de rotura con las especificaciones y materiales originales utilizados.	
XX. Por licencia para la ubicación de escombreras o depósito de residuos de construcción,	5 UMA'S.
XXI. Por deslinde de predios urbanos o suburbanos,	15% de una UMA cada metro. lineal o fracción del perímetro,
XXII. Por alineamientos de predios urbanos o suburbanos,	25% de una UMA cada metro lineal en su (s) colindancia (s) a la calle.
XXIII. Cuando a petición del interesado se requiera la elaboración de croquis:	
a) Croquis para trámite de uso del suelo en hoja tamaño doble carta,	10 UMA'S.
b) Croquis para trámite de subdivisión en hoja tamaño doble carta,	8 UMA'S.
c) Croquis para licencia de construcción.	50% de una UMA por m2

XXIV. Impresión de planos en plotter, copia de planos y copias de documentos tamaño carta:	
a) Impresión de planos a color en plotter con dimensiones de:	
1.- 91.00 x 61.00 cms	5 UMA'S.
2.- 91.00 x 91.00 cms	10 UMA'S.
3.- 91.00 x 165.00 cms	15 UMA'S.
4.- Copia de planos con dimensiones hasta 61 x 91 cms	1 UMA.
5.- Copia de documentos referentes a planes parciales, planes directores, leyes y reglamentos.	3% de una UMA por hoja.
XXV. Levantamientos geográficos y posicionamiento satelital:	
a) Levantamiento georeferenciado,	Hasta 10 UMA, por vértice.
b) Verificación de coordenadas GPS con dos puntos de la poligonal.	Hasta 20 UMA por vértice.
XXVI. Levantamiento topográfico:	
a) Levantamiento topográfico de predios con teodolito y cinta. No incluye limpieza y desmonte,	Hasta 10 UMA'S por hectárea.
b) Remarcado de marcas y vértices, localización y ubicación del predio,	5 UMA'S por hectárea.
c) Dibujo de planos topográficos urbanos y suburbanos,	5 UMA'S por hectárea.
d) Impresión de planos blanco y negro de 61 x 91 cms.	2 UMA'S por plano.
e) Impresión de planos a color de 61 x 91 cms.	5 UMA'S por plano.
f) Copia de planos blanco y negro de 61 x 91 cms.	1 UMA por plano.
g) Renta de equipo incluyendo trabajo de gabinete.	5 UMA'S por hectárea.
XXVII. Por la expedición de licencias de construcción o edificación para antenas de telefonía celular,	por cada una 1,138 UMA'S mínimos;
XXVIII. Por la expedición de licencias de construcción o edificación para antenas de radiocomunicación privadas, por cada 30 metros lineales (altura),	7.5 UMA'S;
XXIX. Modificación de dictamen de subdivisión, fusión y relotificación, sin alterar la disposición de lotes, usos, dimensiones y accesos,	2 UMA'S;
XXX. Modificación de dictamen y plano de subdivisión, fusión y relotificación sin alterar la disposición de lotes, usos, dimensiones y accesos,	4 UMA'S;
XXXI. Expedición de certificados de predios (no incluye levantamiento topográfico),	2 UMA'S.

Artículo 28.- Por peritajes oficiales se causarán 2 UMA'S. No causarán estos derechos los estudios y aprobaciones de planos para construcción de una sola planta que no exceda de 6.00 m².

POR SERVICIOS EN MATERIA DE FRACCIONAMIENTOS

Artículo 29.- Los derechos por autorización de fraccionamientos se causarán y liquidarán conforme a lo siguiente:

CONCEPTO	TARIFA
I. Por el dictamen de factibilidad de uso del suelo y lineamientos urbanísticos,	50 UMA'S.
II. Por el dictamen del proyecto ejecutivo,	1.50 % de una UMA por m ² vendible
III. Por supervisión de obras de urbanización de fraccionamientos.	Un peso por m ² vendible supervisado

Apartado C. Servicio de Panteones

Artículo 30.- Los derechos por el otorgamiento de la concesión de panteones se causarán \$ 135.00 por lote disponible para las inhumaciones.

Artículo 31.- Por la prestación del servicio público de panteones, los derechos se causarán y liquidarán conforme a los conceptos y tarifas siguientes:

CONCEPTO	TARIFA
I. Inhumación:	
a) Cadáver,	5 UMA'S.
b) Extremidades.	2 UMA'S.
II. Exhumación,	10 UMA'S.
III. Reinhumación,	2 UMA'S.
IV. Traslado de restos,	5 UMA'S.
V. Derechos de perpetuidad,	20 UMA'S.
VI. Reposición de título,	10 UMA'S.
VII. Localización de lote,	2 UMA'S.

VIII. Apertura de Fosa:	
a) Con monumento,	10 UMA'S.
b) Sin monumento,	5 UMA'S.
IX. Por uso de abanderamiento y escolta,	10 UMA'S.
X. Construcción:	
a) Con gaveta,	5 UMA'S.
b) Sin gaveta,	2 UMA'S.
c) Monumento.	3 UMA'S.
XI. Por Servicio de Mantenimiento.	2 UMA'S

Apartado D. Servicio de Rastro

Artículo 32.- Los derechos por la prestación del servicio de rastro se causarán y liquidarán de conformidad con las siguientes:

TARIFAS

I. Por sacrificio (degüello, pelado y eviscerado) de animales:

a) Ganado vacuno,	Por cabeza	\$50.00
b) Ganado porcino,	Por cabeza	\$20.00
c) Ganado ovcaprino,	Por cabeza	\$10.00
d) Aves,	Por cabeza	\$5.00

II. Por uso de corral, por día:

a) Ganado vacuno,	Por cabeza	\$5.00
b) Ganado porcino,	Por cabeza	\$2.00

III. Transporte:

- a) Descolgado a vehículo particular, \$10.00 por res, y \$3.00 por cerdo;
- b) Transporte de carga y descarga a establecimientos, \$45.00 por res y \$14.00 por cerdo;
- c) Por el pago de documentos únicos de pieles \$3.00 por piel;

IV. Por refrigeración, por cada 24 horas:

a) Ganado vacuno,	En canal	\$25.00
b) Ganado porcino,	En canal	\$15.00

Apartado E. Servicio de limpieza de lotes baldíos

Artículo 33.- Los propietarios de predios baldíos y/o edificaciones deshabitadas o abandonadas ubicadas dentro de la zona urbana del Municipio, deberán efectuar el desmonte, deshierre y limpieza de su inmueble (conservarlos limpios).

De no cumplirse con lo dispuesto en el párrafo anterior, el Municipio podrá efectuar el servicio de desmonte, deshierre o limpieza del predio baldío, según sea el caso, circunstancias en las cuales el propietario está obligado a pagar al Municipio, la prestación del servicio como lo indica el artículo 140 del Código Municipal vigente. Asimismo, la Autoridad Municipal competente le impondrá una multa equivalente a un 5% de una UMA por metro cuadrado y en el caso de reincidencia se cobrará a razón de un 10% de una UMA por metro cuadrado, el pago de la multa no exime al propietario del cumplimiento de la obligación establecida en el párrafo anterior de este artículo.

Para que sea procedente el cobro anterior, previamente deberá notificarse personalmente al propietario o encargado del predio, al que se le concederá un término de 10 días hábiles para que comparezca ante la Autoridad Municipal que ordene la notificación o para que lo limpie por su cuenta, de no asistir a la cita o no realizar la limpieza, se procederá a efectuar el servicio por el personal del Ayuntamiento y aplicarse el cobro respectivo.

La Tesorería Municipal hará efectivo el crédito fiscal que a favor del Ayuntamiento se genere por el citado servicio, mediante el procedimiento legal que considere conveniente para su cobro.

Los derechos por limpieza de predios no edificados o baldíos se causarán y pagarán de acuerdo a lo siguiente:

CONCEPTO	TARIFA
Limpieza de predios baldíos y/o edificaciones abandonadas o deshabitadas (recolección, transportación, disposición, mano de obra y maquinaria)	
a) Deshierre,	Hasta \$2.00 por m ²
b) Deshierre y residuos de construcción o residuos sólidos no peligrosos,	Hasta \$3.00 por m ²
c) Deshierre, residuos de construcción y residuos sólidos no peligrosos.	Hasta \$5.00 por m ²

Para efectos de este artículo deberá entenderse por:

Deshierbe: Es la acción de cortar y retirar del predio baldío aquellas plantas de tallo herbáceo que se encuentra en el mismo.

Residuos de construcción: Se entenderá por residuos de construcción a todos aquellos sólidos no peligrosos generados en faenas tales como: la construcción, reconstrucción, reparación, alteración, ampliación, demolición de construcciones y obras de urbanización de cualquier naturaleza.

Residuos sólidos no peligrosos: Se entenderá por residuos sólidos no peligrosos a todos aquellos que en función de sus características no sean: corrosivos, explosivos, tóxicos, radioactivos o que puedan presentar riesgo a la salud pública o efectos adversos al medio ambiente.

Reincidencia: Se considera cuando no se cumple en más de una ocasión con la obligación que establece el primer párrafo de este artículo, habiéndose requerido previamente por el Municipio.

Predio baldío: Es aquel que no tiene construcciones permanentes, cuenta con trazo de calles, y es susceptible de recibir los servicios públicos de agua, drenaje y energía eléctrica. Tratándose de predios ubicados en nuevos fraccionamientos, además de las características señalados con anterioridad, para considerarse baldíos deberá encontrarse ocupado con construcción más del 50% de los lotes del fraccionamiento autorizado por el Ayuntamiento.

Artículo 34.- Los Derechos en Materia Ambiental se causarán y liquidarán conforme a lo siguiente;

CONCEPTO	TARIFA
I. Por la emisión de la factibilidad en materia ambiental,	5 UMA´S.
II. Por la emisión del dictamen en materia forestal, tala,	2 UMA´S.
III. Derechos por el manejo integral de residuos sólidos no peligrosos, en establecimientos comerciales. (recolección, transporte y disposición),	1.5 UMA´S.
IV. Residuos y/o materiales generados en la construcción de obras (recolección, transportación y disposición)	
a) mano de obra (utilizando sólo el personal) hasta 2 metros. cúbicos,	10 UMA´S.
b) mano de obra y equipo más de 2 metros cúbicos,	12 UMA´S.
V. Derechos por el manejo integral de residuos peligrosos para Establecimientos generadores que estén auto categorizados por la Secretaria de Medio Ambiente y Recursos Naturales (SEMARNAT) como pequeños generadores de acuerdo a la normatividad ambiental aplicable (recolección, transporte y disposición). Nota: Solo los residuos peligrosos que se efectúa mensualmente, a través de la operación de los centros de acopio temporales.	1.5 UMA´S por mes.
VI. Derechos por el manejo integral de llantas (neumáticos) de desecho (recolección, transporte y disposición):	
a) Llantas hasta rin medida 17 pulgadas,	0.25 de una UMA
b) Llantas mayor de rin medida 17 pulgadas,	0.50 de una UMA.
c) Venta de llantas de desecho (cualquier medida).	0.60 de una UMA.

Apartado F. Por la expedición de licencias, permisos o autorizaciones para la colocación de anuncios y carteles o la realización de publicidad

Artículo 35.- Los derechos por la expedición de licencias, permisos o autorizaciones para la colocación de anuncios y carteles publicitarios o la realización de publicidad en fachadas, bardas o sobre estructuras de casas y edificios, escaparates o ventanales, estructuras metálicas especiales y anuncios espectaculares, causarán una cuota anual de acuerdo a la clasificación siguiente:

I. Dimensiones hasta 1.80 metros cuadrados, 6 UMA´S;

II. Dimensiones entre 1.81 metros cuadrados y 4.00 metros cuadrados, 12 UMA´S;

III. Dimensiones entre 4.01 metros cuadrados y 12.00 metros cuadrados, 30 UMA´S;

IV. Para mayores a 12.01 metros cuadrados. Se incluyen los panorámicos. 30 UMA más 2 UMA´S por cada metro cuadrado adicional a los 12.00 metros cuadrados;

V. Renovación de licencia de anuncio denominativo 50% del costo calculado de acuerdo a las tarifas indicadas en las fracciones I, II, III, IV.

No estarán obligados al pago de este derecho, por los anuncios ubicados en el establecimiento del contribuyente, destinados directamente a promocionar o anunciar el propio negocio, siempre y cuando no ocupen espacio en la vía pública, cuando así sea, causarán derechos por la parte que se invada.

VI. Por uso de publicidad en la vía pública con fines de lucro, mediante la colocación de pendones, carteles o anuncios denominativos, causará por cada lote no mayor a 20 pendones, carteles o anuncios denominativos 10 UMA´S con una estancia no mayor a 7 días;

VII. Por uso de publicidad en vía pública mediante perifoneo con fines de lucro de 1 a 7 días, pagarán 8 UMA´S;

VIII. Por uso de publicidad en vía pública mediante volantes folletos y/o revistas con fines de lucro de 1 a 7 días, pagarán de:

- a) 1 a 500 volantes 3 UMA´S;
- b) 501 a 1000 volantes 6 UMA´S;
- c) 1001 a 1500 volantes 9 UMA´S; y,
- d) 1501 a 2000 volantes 12 UMA´S.

Queda totalmente prohibido en las áreas restringidas por el municipio.

IX. Constancia de Anuncio, 10 UMA´S;

X. En vehículos de transporte público, utilitarios o dedicados a la publicidad, 5 UMA´S.

Para efectos de pago de las fracciones I, II, III, IV y VI se considera una cara como anuncio y si es mayor de 12.00 m² se considera como panorámico y/o espectacular.

El Ayuntamiento podrá otorgar una bonificación de hasta el 100% en el monto de estos derechos, siempre que se trate de instituciones de beneficencia pública o privada, dependencias y organismos federales o estatales, que destinen el medio de difusión de que se trate, a la promoción de actividades que sean propias de su objeto social.

Para el caso que se solicite la instalación de algún anuncio, se requiere adicionalmente un estudio de impacto de imagen urbana y ambiental de riesgo, por parte de las autoridades municipales competentes.

Asimismo, para efectos de este artículo serán responsables solidarios en la causación de este derecho el dueño del predio en el que esté ubicado físicamente la estructura o la superficie en la que se adhiera o se coloque el anuncio.

Quedan exceptuados del pago de los derechos enunciados en este artículo los anuncios, carteles y la publicidad que se realicen por medio de televisión, radio, periódicos y revistas.

Apartado G. Servicios de tránsito y vialidad

Artículo 36.- Son objeto de este derecho, los servicios que presten las autoridades en materia de tránsito y vialidad municipal, y se causarán y liquidarán las cuotas siguientes por los conceptos de:

CONCEPTO	CUOTAS
I. Por examen de aptitud para manejar vehículos,	1 UMA.
II. Examen médico a conductores de vehículos Prueba de alcoholemia,	\$100.00
III. Servicio de grúa y/o arrastre por disposición legal o reglamentaria,	5 UMA´S.
IV. Permiso para circular con parabrisas estrellado por 30 días, mismo que no será expedido en más de una ocasión,	5 UMA´S.
V. Permiso para circular sin placas por 30 días, mismo que no será expedido en más de una ocasión,	5 UMA´S.
VI. Por servicio de almacenaje de vehículos abandonados en la vía pública, infraccionados o por cualquier causa, tarifa diaria,	1 UMA.
VII. Expedición de constancias,	4 UMA´S.
VIII. Por estudio y autorización municipal de impacto vial para establecimientos industriales, comerciales y de servicios que lo requieran.	De 50 hasta 300 UMA´S.

Con motivo de las infracciones cometidas al Reglamento de Tránsito y que sean causales de hechos de Tránsito, así como el conducir en estado de ebriedad y el ocupar sin causa justificada los espacios destinados al estacionamiento de los vehículos de personas con discapacidad, no se aplicará descuento alguno.

Apartado H. Servicios de asistencia y salud pública

Artículo 37.- Por la prestación de los servicios de asistencia y salud pública se causarán y liquidarán los derechos de conformidad a la siguiente:

I. Examen médico general,	1 UMA
II. Por los servicios en materia de control canino.	1 UMA

**SECCIÓN TERCERA
OTROS DERECHOS**

Apartado A. Por concepto de gestión ambiental

Artículo 38.- Los derechos por la expedición de autorizaciones por servicios en materia ecológica y protección ambiental, se causarán y liquidarán de conformidad con los siguientes conceptos y tarifas:

CONCEPTO	TARIFA
I. Recepción y evaluación de manifestaciones de impacto ambiental sobre obras, proyectos o actividades de competencia municipal,	20 UMA´S.

II. Recepción y evaluación del informe preventivo para opinión técnica municipal,	20 UMA´S.
III. Por la expedición de la licencia ambiental municipal sobre generadores de residuos sólidos urbanos,	25 UMA´S.
IV. Por la emisión de resolutivo de impacto ambiental,	5 UMA´S.
V. Aviso de inscripción como generador de residuos sólidos urbanos:	
a) Micro generador hasta 20 kilogramos diarios,	5 UMA´S.
b) Generador medio de 21 kilogramos hasta 500 kilogramos diarios,	30 UMA´S.
c) Alto generador más de 501 kilogramos diarios.	55 UMA´S.
VI. Autorización de recolección y transporte de residuos de baja peligrosidad (micro generadores) asignados al municipio,	1 UMA.
VII. Por concepto de autorización para la recolección y transporte de residuos sólidos urbanos:	Pago mensual: 1 UMA.
VIII. Por concepto del acopio temporal de residuos sólidos urbanos para su rehusó, reciclaje o recuperación de residuos sólidos urbanos cuyo origen sea comercial o industrial,	1 UMA.
IX. Por concepto de autorización para combustión a cielo abierto para capacitación de contingencia de incendio,	1 UMA.
X. Por cada unidad de neumático gastado recibido en los centros de acopio municipales,	30% de una UMA.
XI. Descacharrización de vehículos en la vía pública,	1 UMA.
XII. Por permiso de transporte de neumáticos gastados, incluyendo su disposición final,	1 UMA.
XIII. Para transporte que sea mayor a un camión con capacidad de 5 toneladas o su equivalente, se hará un convenio con la Dirección de Ecología y la Dirección de Ingresos.	
Pago anual por anticipo en una sola exhibición, se aplica el 20% de descuento para dichos permisos.	

Apartado B. Por la expedición de permisos para kermeses, desfiles, colectas, festivales, con fines de lucro, ferias y exposiciones

Artículo 39.- Por la expedición de permisos para Kermeses, desfiles, colectas, festivales y uso de música en vivo, grabada o variedad, con fines de lucro, causarán 13 UMA´S.

En los casos de que las actividades antes mencionadas sean organizadas para recabar fondos por instituciones de beneficencia, se exime del pago de este derecho, siempre y cuando presenten solicitud por escrito cuando menos cinco días antes del evento.

Artículo 40.- Por la expedición de permisos para ferias y exposiciones causarán 3 UMA´S diarios por local de 3x3 metros de lado.

Artículo 41.- Por el uso de megáfonos y equipo de sonido en locales abiertos o en áreas de banquetas, será necesaria la expedición de un permiso, siempre y cuando cumplan con la normatividad estatal y municipal en materia de protección al medio ambiente, causará 5 UMA´S de 1 a 7 días.

Apartado C. Por la expedición de permisos o licencias de operación para salones o locales abiertos al público para bailes, eventos o fiestas

Artículo 42.- En todos aquellos salones o locales abiertos al público en donde, de forma permanente, se verifiquen bailes, eventos o fiestas, públicos o privados, deberán contar con una Licencia de Operación expedida por la Tesorería Municipal, dicha licencia tendrá una vigencia para el ejercicio fiscal correspondiente y su costo será determinado en todos los casos, tomando como base el cupo máximo de personas verificado este por el área de Espectáculos Públicos Municipal, dichos derechos se causarán y liquidarán conforme a lo siguiente:

Cantidad de Personas. Cuota Anual.

a).- De 1 a 150 personas: 25 UMA´S.

b).- De 151 a 299 personas: 50 UMA´S.

c).- De 300 a 499 personas: 75 UMA´S.

d).- De 500 en adelante: 100 UMA´S.

Apartado D. Por la expedición de licencias de funcionamiento, permisos o autorizaciones para la instalación y operación comercial de máquinas de videojuegos y mesas de juego

Artículo 43.- El establecimiento o local y la operación comercial de máquinas de videojuegos o las llamadas chispas, el propietario de las mismas o en su caso, quien las explote comercialmente, deberá contar con una autorización o permiso para desarrollar actividades relativas a videojuegos y efectuar el pago anual ante la Tesorería Municipal por los siguientes conceptos: a) por la licencia de funcionamiento del establecimiento, una cuota de 12 UMA´S; y b) por la operación comercial de cada simulador de juego una cuota de 15 UMA´S. Se exceptúan de la obtención de ésta licencia, los juegos previstos en la Ley Federal de Juegos y Sorteos, competencia de la Federación.

Artículo 44.- En los salones de billar, cada establecimiento deberá pagar en forma anual por mesa de juego 15 UMA'S y en donde exista mesa de futbolito deberá pagar en forma anual por cada mesa una cuota de 5 UMA'S, pago que regulará precisamente la expedición de la licencia de

Apartado E. Por los servicios de Protección Civil y Bomberos

Artículo 45.- Por la prestación de los servicios de protección civil y bombero, se causarán y liquidarán los derechos conforme a lo siguiente:

I. Por las acciones de inspección, verificación y/o emergencia, según lo dispuesto por las normas oficiales mexicanas aplicables, sin perjuicio de la aplicación de sanciones por violación a dichas normas, se causarán y liquidarán anualmente los derechos por la expedición de las constancias respectivas de conformidad con las siguientes cuotas:

a) Empresas de bajo riesgo:

- 1.- Micro Empresa de 1 y hasta 10 personas, 5 a 9 UMA'S;
- 2.- Pequeña Empresa de 11 y hasta 50 personas, 10 a 14 UMA'S;
- 3.- Mediana Empresa de 51 y hasta 250 personas, 15 a 19 UMA'S; y,
- 4.- Empresa de 251 hasta mayores de 1000 personas, 20 a 30 UMA'S.

b) Empresas de mediano riesgo:

- 1.- Micro Empresa de 1 y hasta 10 personas, 10 a 14 UMA'S;
- 2.- Pequeña Empresa de 11 y hasta 50 personas, 15 a 20 UMA'S;
- 3.- Mediana Empresa de 51 y hasta 250 personas, 21 a 24 UMA'S; y,
- 4.- Empresa de 251 hasta mayores de 1000 personas, 25 a 30 UMA'S.

c) Empresas de alto riesgo:

- 1.- Micro Empresa de 1 y hasta 10 personas, 50 a 55 UMA'S
- 2.- Pequeña Empresa de 11 y hasta 50 personas, 56 a 60 UMA'S;
- 3.- Mediana Empresa de 51 y hasta 250 personas, 61 a 80 UMA'S; y,
- 4.- Empresa de 251 hasta mayores de 1000 personas, 80 a 300 UMA'S.

II. Por dictámenes de seguridad en materia de protección civil a instalaciones temporales:

- a) Dictamen de riesgo para instalación de circos y estructuras varias en períodos máximos de 2 semanas, 20 UMA'S;
- b) Dictamen de riesgo para instalación de juegos mecánicos por periodos máximos de 2 semanas, 10 UMA'S.

III. Por los servicios extraordinarios que preste el personal de protección civil y/o bomberos:

a) Capacitación en las oficinas de protección civil y a domicilio:

Cursos teóricos y prácticos de primeros auxilios, contra incendios, evacuación, búsqueda y rescate, sistema nacional de protección civil, bombeo por un día contra incendio nivel II (equipo pesado), se cobrará hasta, 2 UMA'S por persona, por evento.

b) Asesoría:

Explicación y asesoría personalizada para la integración y activación de la unidad interna de protección civil, formación de brigadas, análisis de riesgo y documentación de programa interno de protección civil, se cobrará hasta, 5 UMA'S por evento.

c) Bomberos:

1.- Servicios de seguridad: presencia preventiva de unidad contra incendio de bomberos y/o personal especializado, durante maniobras riesgosas, se cobrará 10 UMA'S.

2.- Maniobras: actividades riesgosas que ameriten aplicación de equipo, técnicas y conocimiento especiales, desarrolladas por elementos de bomberos, se cobrarán 10 UMA'S.

3.- Servicio de abasto de agua: solicitudes de pipas de agua para establecimiento de eventos o actividades lucrativas, se cobrará:

a) Para 5 mil litros, 20 UMA'S;

b) Para 10 mil litros, 30 UMA'S.

4.- Operativos: por la cobertura de eventos públicos masivos, mediante análisis de riesgos, asesoría en cuanto a medidas de seguridad y por la planeación y desarrollo de la revisión de contingencias, se cobrará una cuota expresada en UMA de acuerdo con la cantidad de asistentes, según la tabla siguiente:

1.- Más de 1 y hasta 1,000 personas, 10 a 15 UMA'S;

2.- Más de 1,001 y hasta 3,000 personas 16 a 20 UMA'S;

Apartado F. Por la expedición de constancias y licencias diversas

Artículo 46.- El pago de la constancia del uso de suelo y de la licencia de construcción para establecimientos de expendios de bebidas alcohólicas, será el 10% del valor de los derechos que cobre el Estado por la expedición de la licencia.

Artículo 47.- El pago de la Licencia del Programa SARET (Sistema de apertura rápida de empresas en Tamaulipas) se causará y liquidará los derechos conforme a las siguientes:

CUOTAS

Clasificación en el Catálogo de Giros.	Cuota.
"A" Bajo riesgo	10 UMA'S.
"B" Mediano riesgo	30 UMA'S.
"C" Alto riesgo	60 UMA'S.

**SECCIÓN CUARTA
ACCESORIOS DE LOS DERECHOS**

Artículo 48.- Cuando no se cubran los derechos en la fecha o dentro del plazo fijado por las disposiciones fiscales, dará lugar a la causación o cobro de un recargo a razón del 1.13% por cada mes o fracción que se retarde el pago y hasta que el mismo se efectúe, independientemente de la actualización y de la sanción a que haya lugar. Se podrán exentar parte de los recargos causados, en los términos que dispone el artículo 98 del Código Municipal para el Estado de Tamaulipas.

Artículo 49.- Los contribuyentes que obtengan prórroga para cubrir los créditos fiscales municipales, en los términos del Código Fiscal del Estado, pagarán recargos sobre saldos insolutos a una tasa mensual del 1.8%, sobre los créditos fiscales prorrogados.

Artículo 50.- El Municipio percibirá gastos de ejecución cuando lleve a cabo el procedimiento administrativo de ejecución para el cobro de créditos fiscales en que incurran los contribuyentes, en los términos del Código Fiscal del Estado y su Reglamento.

**SECCIÓN QUINTA
DERECHOS NO COMPRENDIDOS EN LAS FRACCIONES DE LA LEY DE INGRESOS CAUSADAS EN
EJERCICIOS FISCALES ANTERIORES PENDIENTES DE LIQUIDACIÓN O PAGO**

Artículo 51.- Se consideran rezagos de Derechos los correspondientes a ejercicios fiscales anteriores, devengados al cierre del ejercicio inmediato anterior (2019), pendientes de liquidación o pago, cuyo cobro se efectúe en el presente ejercicio fiscal (2020).

**CAPÍTULO VI
PRODUCTOS**

**SECCIÓN PRIMERA
PRODUCTOS DE TIPO CORRIENTE**

Artículo 52.- Los ingresos que perciba el Municipio por concepto de enajenación, arrendamiento, uso, aprovechamiento o explotación de sus bienes de dominio privado, se establecerán en los contratos que al efecto se celebren entre las autoridades municipales y las personas físicas o morales interesadas y de acuerdo a lo señalado en el Código Municipal para el Estado de Tamaulipas.

Los productos serán los siguientes:

- I. Créditos fiscales a favor del Municipio;
- II. Venta de sus bienes muebles e inmuebles;
- III. Arrendamiento de locales ubicados en bienes de dominio público, tales como mercados, plazas, jardines, sitios públicos o de cualesquiera otros bienes destinados a un servicio público;
- IV. Por concesión del uso del piso en bienes destinados a un servicio público como mercados, plazas, unidades deportivas y otros bienes de dominio público;
- V. Por el uso de estacionamientos propiedad del Municipio;
- VI. Venta de plantas de jardines y de materiales aprovechables para el servicio de limpieza; y,
- VII. Venta de bienes mostrencos recogidos por los Departamentos del Gobierno Municipal.

Artículo 53.- Para efectos de los ingresos por arrendamiento de locales ubicados en mercados y tianguis municipales, se cobrarán las cuotas siguientes:

- I. Tianguis, una UMA por cada metro cuadrado del local por mes; y,
- II. Mercados, causarán 1.5 UMA'S por cada metro cuadrado del local por mes.

Sólo se permitirá en los mercados y tianguis municipales, la enajenación y prestación de servicios, que no infrinjan disposiciones de carácter estatal y federal.

Artículo 54.- Se constituyen productos los intereses generados por mora en el incumplimiento de pago de arrendamiento de inmuebles pertenecientes al dominio privado del Municipio.

Artículo 55.- Los ingresos que perciba el Municipio por la utilización o uso de los servicios impartidos en instalaciones deportivas y culturales propiedad del Municipio, se causarán y liquidarán conforme a lo siguiente:

a) Tabla de costos por el uso o renta de instalaciones deportivas municipales:

Por Evento de 5 horas \$1,500.00 y la hora adicional de \$ 200.00

b) Tabla de costos por disciplinas impartidas en instalaciones deportivas municipales:

c) Tabla de costos por talleres de danza y cultura impartidos en la Casa de la Cultura:

Inscripción Semestral 50.00

Cuota Mensual \$100.00

SECCIÓN SEGUNDA PRODUCTOS DE CAPITAL

Artículo 56.- El Municipio percibirá productos provenientes de rendimientos, intereses o cualquier otra índole de carácter financiero.

SECCIÓN TERCERA PRODUCTOS NO COMPRENDIDOS EN LAS FRACCIONES DE LA LEY DE INGRESOS CAUSADOS EN EJERCICIOS FISCALES ANTERIORES PENDIENTES DE LIQUIDACIÓN O PAGO

Artículo 57.- Se consideran rezagos de Productos los correspondientes a ejercicios fiscales anteriores, devengados al cierre del ejercicio inmediato anterior (2019), pendientes de liquidación o pago, cuyo cobro se efectúe en el presente ejercicio fiscal (2020).

CAPÍTULO VII APROVECHAMIENTOS SECCIÓN PRIMERA APROVECHAMIENTOS DE TIPO CORRIENTE

Artículo 58.- Los ingresos del Municipio por concepto de aprovechamientos serán:

I. Donativos, cesiones, herencias y legados a favor del Municipio;

II. Reintegros, de acuerdo con los contratos o convenios que celebre el Ayuntamiento;

III. Reintegros con cargo al fisco del Estado o de otros Municipios;

IV. Toda clase de indemnizaciones, incluyendo las derivadas de daños o deterioros en instalaciones, infraestructura vial, hidráulica, de servicios públicos y demás bienes propiedad del Municipio, las cuales se cobrarán de acuerdo a su costo;

V. Multas impuestas por las autoridades municipales por las faltas administrativas que comentan los ciudadanos que se encuentren dentro de la jurisdicción municipal, de conformidad con lo dispuesto en las leyes, los diversos reglamentos Municipales, Bando de Policía y Buen Gobierno, y en el Reglamento de Tránsito del Estado;

VI. Multas impuestas por autoridades administrativas federales no fiscales, de conformidad a lo dispuesto en el Convenio de Colaboración Administrativa en Materia Fiscal Federal suscrito por la Secretaría de Hacienda y Crédito Público y el Gobierno del Estado;

VII. Se consideran aprovechamientos los donativos y aportaciones de empresarios, organizaciones obreras y gremiales, así como de las personas físicas y morales que contribuyan al desarrollo del Municipio; y,

VIII. Se consideran aprovechamientos las aportaciones de beneficiarios.

IX. Multa por ocupar sin justificación alguna, los espacios destinados al estacionamiento de los vehículos de personas con discapacidad, 20 UMA'S.

Artículo 59.- El municipio percibirá aprovechamientos derivados de otros conceptos no previstos en el artículo anterior, cuyo rendimiento, ya sea en efectivo o en especie, deberá ser ingresado al erario municipal, expidiendo de inmediato el recibo oficial respectivo.

SECCIÓN SEGUNDA APROVECHAMIENTOS NO COMPRENDIDOS EN LAS FRACCIONES DE LA LEY DE INGRESOS, CAUSADAS EN EJERCICIOS FISCALES ANTERIORES PENDIENTES DE LIQUIDACIÓN O PAGO

Artículo 60.- Se consideran rezagos de Aprovechamientos los correspondientes a ejercicios fiscales anteriores, devengados al cierre del ejercicio inmediato anterior (2019), pendientes de liquidación o pago, cuyo cobro se efectúe en el presente ejercicio fiscal (2020).

**CAPÍTULO VIII
PARTICIPACIONES, APORTACIONES Y CONVENIOS**

**SECCIÓN PRIMERA
PARTICIPACIONES**

Artículo 61.- El Municipio percibirá las participaciones federales e incentivos previstos en la Ley de Coordinación Fiscal, como resultado de la adhesión del Estado al Sistema Nacional de Coordinación Fiscal y al Convenio de Colaboración Administrativa en materia Fiscal Federal respectivamente, y el Ramo 28 del Presupuesto de Egresos de la Federación.

**SECCIÓN SEGUNDA
APORTACIONES**

Artículo 62.- El Municipio percibirá recursos de los Fondos de Aportaciones Federales para la Infraestructura Social Municipal y, para el Fortalecimiento de los Municipios, conforme a lo que establece el Capítulo V de la Ley de Coordinación Fiscal y el Ramo 33 del Presupuesto de Egresos de la Federación.

**SECCIÓN TERCERA
CONVENIOS**

Artículo 63.- El Municipio percibirá recursos como resultado de apoyos directos del Gobierno del Estado o del Gobierno Federal a través de convenios o programas, para desarrollo de obras, acciones y otros beneficios.

**CAPÍTULO IX
INGRESOS DERIVADOS DE FINANCIAMIENTOS**

**SECCIÓN ÚNICA
ENDEUDAMIENTO INTERNO**

Artículo 64.- Los derivados de empréstitos o financiamientos que se celebren con personas físicas y morales, siguiendo los procedimientos que para tales efectos contempla la Ley de Deuda Pública Estatal y Municipal de Tamaulipas.

Artículo 65.- Solo podrán obtenerse empréstitos o financiamientos que sean destinados a obras públicas y proyectos productivos, de conformidad con lo que establece el artículo 117 fracción VIII segundo párrafo de la Constitución Política de los Estados Unidos Mexicanos y artículos aplicables en la Ley de Deuda Pública Estatal y Municipal de Tamaulipas.

**CAPÍTULO X
FACILIDADES ADMINISTRATIVAS Y ESTÍMULOS FISCALES**

SECCIÓN PRIMERA

DEL IMPUESTO SOBRE LA PROPIEDAD URBANA, SUBURBANA, RÚSTICA Y LOS DERECHOS

Artículo 66.- La cuota mínima anual del Impuesto sobre la Propiedad Urbana, Suburbana y Rústica (predial) será de 3 UMA'S.

Artículo 67.- Los propietarios de bienes inmuebles que se encuentren en los siguientes supuestos, se les bonificará el 50% del Impuesto sobre la Propiedad Urbana, Suburbana y Rústica (predial):

- a) Los que sean propiedad de pensionados, jubilados y personas de sesenta años o más de edad,
- b) Los que sean propiedad de personas que padezcan alguna discapacidad que les impida laborar,
- c) Los predios propiedad particular que sean dados en comodato en favor del Municipio, y que sean destinados a actividades deportivas, recreativas o culturales.

Estos beneficios se otorgarán a una sola casa-habitación que corresponda al domicilio del propietario donde se encuentre ubicado el inmueble.

Artículo 68.- Los contribuyentes del impuesto predial que cubran anticipadamente el impuesto por la anualidad dentro de los meses de Enero, Febrero, Marzo y Abril podrán obtener una bonificación del 15%, 15%, 8% y 8%, respectivamente de su importe, excepto los que tributen bajo cuota mínima.

**SECCIÓN SEGUNDA
DEL IMPUESTO SOBRE ADQUISICIÓN DE INMUEBLES**

Artículo 69.- Para los efectos de la deducción del valor de los inmuebles en el cálculo del Impuesto Sobre Adquisición de Inmuebles a que se refiere el artículo 124 del Código Municipal para el Estado de Tamaulipas, además de las deducciones señaladas en el artículo 129 del citado ordenamiento, el Municipio podrá aplicar una reducción al valor catastral de los inmueble de la siguiente manera:

- a) Tratándose de los inmuebles urbanos y suburbanos, 50% al valor catastral; y,
- b) Tratándose de los inmuebles rústicos, 50% al valor catastral.

CAPÍTULO XI
DE LA EFICIENCIA RECAUDATORIA
SECCIÓN ÚNICA
INDICADORES DE DESEMPEÑO

Artículo 70.- En cumplimiento de la Ley General de Contabilidad Gubernamental y el Punto de Acuerdo No. LXII-120 expedido por el H. Congreso del Estado, publicado en el Periódico Oficial del Estado, se adoptan de manera enunciativa, más no limitativa, los siguientes Indicadores de Desempeño que se describen a continuación:

1.- Ingresos propios.

Se entiende por “ingresos propios” las contribuciones que recauda el Municipio, que son potestad y competencia tributaria municipal (Impuestos, derechos, productos, aprovechamientos, contribuciones por mejoras). Este indicador representa la proporción de ingresos propios con respecto al ingreso total y su resultado nos ofrece información con respecto a la capacidad recaudatoria del Municipio.

Fórmula:

$$\text{Ingresos propios} = (\text{Ingresos propios} / \text{Ingreso total}) * 100.$$

2.- Eficiencia recaudatoria del Impuesto Predial.

Este indicador constituye la eficiencia desempeñada por el Municipio en la recaudación del impuesto predial. Se obtiene al relacionar la recaudación obtenida del impuesto predial con respecto a la facturación emitida (Importe esperado o expectativa de cobro).

Fórmula:

$$\text{Eficiencia recaudatoria del impuesto predial} = (\text{Recaudación del Impuesto Predial} / \text{Facturación total del Impuesto predial}) * 100.$$

3.- Eficiencia en el cobro de cuentas por cobrar por impuesto predial.

Este indicador mide la eficacia en el cobro de impuesto predial, según el cobro del rezago en impuesto predial.

Fórmula:

$$\text{Eficiencia en el cobro de cuentas por cobrar por impuesto predial} = (\text{Rezago cobrado por Impuesto Predial} / \text{Rezago total de impuesto predial}) * 100.$$

4.- Eficacia en el cobro de claves catastrales por cobrar por impuesto predial.

Este indicador mide la eficacia en el cobro de las claves catastrales por cobrar por impuesto predial, según el cobro de las claves catastrales en rezago de impuesto predial.

Fórmula:

$$\text{Eficacia en el cobro de claves catastrales por cobrar por impuesto predial} = (\text{Claves catastrales en rezago cobrado por Impuesto Predial} / \text{Claves catastrales totales en rezago por impuesto predial}) * 100.$$

5.- Eficacia en ingresos fiscales.

Este indicador mide la eficacia en la capacidad de presupuestar los ingresos municipales.

Fórmula:

$$\text{Eficacia en ingresos fiscales} = (\text{Ingresos recaudados} / \text{Ingresos presupuestados}).$$

6.- Ingresos propios per cápita.

Este indicador muestra el promedio anual de contribución por cada habitante del municipio de ingresos propios. Es decir, es la aportación o contribución en promedio por cada habitante durante un ejercicio fiscal.

Fórmula:

$$\text{Ingresos propios per cápita} = (\text{Ingresos propios} / \text{Habitantes del municipio}).$$

7.- Ingresos propios por habitante diferentes al predial.

Este indicador muestra la capacidad generada por el municipio por el cobro de derechos.

Fórmula:

$$\text{Ingresos propios por habitante diferentes al predial} = (\text{Ingresos totales} - \text{ingresos por predial} / \text{número de habitantes}).$$

8.- Dependencia fiscal.

Este indicador mide la dependencia de los ingresos propios que recauda el municipio en relación con los recursos federales que se reciben del Presupuesto de Egresos de la Federación.

Fórmula:

$$\text{Dependencia fiscal} = (\text{ingresos propios} / \text{ingresos provenientes de la Federación}) * 100.$$

La información estadística que se obtenga con los datos a que se refiere el presente artículo, sean de periodicidad mensual, trimestral y anual, son objeto de difusión pública en la página de Internet del Municipio y le son aplicable las disposiciones que sobre De las Sanciones y, De las Responsabilidades, determinan la Ley General de Contabilidad Gubernamental, y la Ley de Transparencia y Acceso a la Información Pública del Estado de Tamaulipas.

**CAPÍTULO XII
DE LA LEY DE DISCIPLINA FINANCIERA**

En cumplimiento a la Ley de Disciplina Financiera, se ha incluido en este apartado, las proyecciones de las finanzas públicas municipales, las cuales se han realizado considerando las premisas incluidas en los Criterios Generales de Política Económica, CGPE, contenidos en el paquete económico 2020, mismas que contemplan un crecimiento del PIB del 1.5 - 2.5 por ciento, empleando para tal efecto los formatos emitidos por el Consejo Nacional de Armonización Contable y que abarcan un periodo de tres años en adición al ejercicio fiscal en cuestión y comprenderán sólo un año para el caso de los Municipios con una población menor a 200,000 habitantes, de acuerdo con el último censo o conteo de población que publique el Instituto Nacional de Estadística y Geografía. tal como lo establecen los "CRITERIOS para la elaboración y presentación homogénea de la información financiera y de los formatos a que hace referencia la Ley de Disciplina Financiera de las Entidades Federativas y los Municipios", publicados en el DOF de fecha 11 de octubre de 2016; la misma señala se revisarán y adecuarán en su caso anualmente en los ejercicios subsecuentes.

Artículo 71. Conforme a los requerimientos de la Ley de Disciplina Financiera, en su artículo 5to y alineados al Plan Municipal de Desarrollo 2018-2021 en su eje estratégico Eje 1.- Seguridad ciudadana y protección del patrimonio a continuación se presentan:

Fracción I Objetivos anuales, estrategias y metas.

Fracción II Proyecciones de Finanzas Públicas.

Fracción III Riesgos relevantes para las Finanzas Públicas.

Fracción IV Resultados de las Finanzas Públicas.

Fracción I. Objetivos anuales, estrategias y metas.

Objetivos: Administración Municipal, a través de un gobierno cerca de la gente, equitativa, participativa, e incluyente, mejorando las condiciones de competitividad municipal a través de la inversión y generación de empleo, promoviendo cambios estructurales en el seno del Ayuntamiento, en un gobierno comprometido con la planeación para el desarrollo de Villa de Casas.

Estrategias: A fin de transparentar el manejo de recursos financieros, programas, acciones y actividades, el Ayuntamiento dará seguimiento a cada área administrativa, con reglamentos que regulen las acciones de los funcionarios públicos, porque estamos convencidos, que los ejercicios de gobernar, ocupa un compromiso sólido con la ciudadanía contenida bajo los siguientes:

- * Implementar una política de planeación y gasto austero, basado en resultados;
- * Implementar nuevos modelos de gestión pública de vinculación con la sociedad;
- * Ejecutar un programa integral de mejoras a la regulación y prácticas administrativas que se transparenten la gestión pública.

Metas:

- Mantener los subsidios fiscales en materia de impuesto predial, con la meta de beneficiar a 1,580 contribuyentes de este impuesto que efectúan su pago anual en una sola exhibición durante los meses de enero, febrero, marzo y abril.
- Mantener los Medios y opciones de pago, así como esquemas que faciliten el cumplimiento y pago oportuno de las contribuciones municipales, disminuyendo los tiempos de espera.

**Fracción II. Proyecciones de Finanzas Públicas
FORMATO 7a PROYECCIONES DE INGRESOS LDF**

MUNICIPIO DE CASAS, TAM						
Proyecciones de Ingresos – LDF						
(PESOS)						
(CIFRAS NOMINALES)						
	Concepto (b)			AÑO 2020	AÑO 2021	
1	Ingresos	de	Libre	Disposición	30,524,905	31,135,403
	(1=A+B+C+D+E+F+G+H+I+J+K+L)					
A.	Impuestos				1,442,345	1,471,192
B.	Cuotas y Aportaciones de Seguridad Social				0	0
C.	Contribuciones de Mejoras				0	0
D.	Derechos				78,540	80,111
E.	Productos				6,120	6,242
F.	Aprovechamientos				130,560	133,171
G.	Ingresos por Ventas de Bienes y Servicios				0	0
H.	Participaciones				28,867,340	29,444,687
I.	Incentivos Derivados de la Colaboración Fiscal				0	0
J.	Transferencias				0	0
K.	Convenios				0	0
L.	Otros Ingresos de Libre Disposición				0	0

2	Transferencias Federales Etiquetadas (2=A+B+C+D+E)	10,764,544	10,979,835
A.	Aportaciones	10,764,544	10,979,835
B.	Convenios	0	0
C.	Fondos Distintos de Aportaciones	0	0
D.	Transferencias, Subsidios y Subvenciones, y Pensiones y Jubilaciones	0	0
E.	Otras Transferencias Federales Etiquetadas	0	0
3	Ingresos Derivados de Financiamiento (3=A)	0	0
A.	Ingresos Derivados de Financiamiento	0	0
4	Total de Ingresos Proyectados (4=1+2+3)	41,289,449	42,115,238
	Datos Informativos		
1	Ingresos derivados de Financiamientos con Fuente de Pago de los Recursos de Libre Disposición	0	0
2	Ingresos derivados de Financiamientos con Fuente de Pago de Transferencias Federales Etiquetadas	0	0
3	Ingresos Derivados de Financiamiento (3=1+2)	0	0

Fracción III. Riesgos relevantes para las Finanzas Públicas

a). Riesgo de liquidez. Derivado de la volatilidad de los ingresos en los ciudadanos es posible que no se cuente con la recaudación estimada en ingresos propios y con ello ver afectados los programas municipales. Además, dado que las Participaciones Federales dependen de la Recaudación Nacional y su repartición al Municipio se realiza en base al número de habitantes, y a la eficiencia recaudatoria del Impuesto Predial y del servicio de Agua potable, esto hace que las Participaciones Federales al Municipio sean variables.

b). Riesgos Globales. Que al depender en más del 90% de los ingresos por participaciones, aportaciones y convenios, y al haber afectaciones globales por cambios en las tasas de interés, tipo de cambio y precio del petróleo muy posiblemente hubiera recortes en estos rubros; afectando los proyectos de infraestructura del Municipio.

Fracción IV. Resultados de las Finanzas Públicas FORMATO 7c RESULTADO DE LAS FINANZAS PÚBLICAS.

AYUNTAMIENTO MUNICIPAL DE CASAS, TAMAULIPAS			
Resultado de Ingresos – LDF			
(Pesos)			
RESULTADOS DE INGRESOS - LDF			
	Concepto	2018	2019
1	Ingresos de Libre Disposición (1=A+B+C+D+E+F+G+H+I+J+K+L+)	41,615,582	29,685,544
A	Impuestos	610,273	1,301,255
B	Cuotas y Aportaciones de Seguridad Social	0	0
C	Contribuciones de Mejoras	0	0
D	Derechos	357,497	78,065
E	Productos	1,128	4,910
F	Aprovechamientos	0	0
G	Ingresos por Ventas de Bienes y Servicios	0	0
H	Participaciones	40,646,684	28,301,314
I	Incentivos Derivados de la Colaboración Fiscal	0	0
J	Transferencias	0	0
K	Convenios	0	0
L	Otros Ingresos de Libre Disposición	0	0
		0	0
2	Transferencias Federales Etiquetadas (2=A+B+C+D+E)	9,191,702	10,902,943
A	Aportaciones	9,191,702	10,553,475
B	Convenios	0	349,468
C	Fondos Distintos de Aportaciones	0	0
D	Transferencias, Subsidios y Subvenciones, y Pensiones y Jubilaciones	0	0
E	Otras Transferencias Federales Etiquetadas	0	0
		0	0
3	Ingresos Derivados de Financiamiento (3=A)	0	0
A	Ingresos Derivados de Financiamiento	0	0
4	Total de Ingresos Proyectados (4=1+2+3)	50,807,284	40,588,487
	Datos Informativos		
1	Ingresos derivados de Financiamientos con Fuente de Pago de los Recursos de Libre Disposición	0	0
2	Ingresos derivados de Financiamientos con Fuente de Pago de Transferencias Federales Etiquetadas	0	0
3	Ingresos Derivados de Financiamiento (3=1+2)	0	0

1. Los importes corresponden a los Ingresos totales devengados.

2. Los importes corresponden a los Ingresos devengados al cierre trimestral más reciente disponible y estimado para el resto del ejercicio.

TRANSITORIOS

Artículo Primero. El presente Decreto entrará en vigor el día 1 de enero del año 2020 y deberá publicarse en el Periódico Oficial del Estado.

Artículo Segundo. En caso de que durante el ejercicio fiscal disminuyan los ingresos previstos en la presente Ley de Ingresos, la Tesorería Municipal, a efecto de cumplir con el principio de sostenibilidad del Balance presupuestario y del Balance presupuestario de recursos disponibles, deberá aplicar ajustes al Presupuesto de Egresos en los rubros de gasto en el siguiente orden:

I. Gastos de comunicación social;

II. Gasto corriente que no constituya un subsidio entregado directamente a la población, en términos de lo dispuesto por el artículo 13, fracción VII de la Ley de Disciplina Financiera de las Entidades Federativas y los Municipios; y

III. Gasto en servicios personales, prioritariamente las erogaciones por concepto de percepciones extraordinarias.

En caso de que los ajustes anteriores no sean suficientes para compensar la disminución de ingresos, podrán realizarse ajustes en otros conceptos de gasto, siempre y cuando se procure no afectar los programas sociales.

Artículo Tercero. En el caso de que durante el ejercicio fiscal los Municipios incurran en un Balance presupuestario de recursos disponible negativo, los Ayuntamientos deberán dar cuenta a esta Legislatura de los siguientes aspectos:

I. Las razones excepcionales que justifican el Balance presupuestario de recursos disponibles negativo, conforme a lo dispuesto en el artículo 7 de la Ley de Disciplina Financiera de las Entidades Federativas y los Municipios;

II. Las fuentes de recursos necesarias y el monto específico para cubrir el Balance presupuestario de recursos disponibles negativo, y

III. El número de ejercicios fiscales y las acciones requeridas para que dicho Balance presupuestario de recursos disponibles negativo sea eliminado y se restablezca el Balance presupuestario de recursos disponibles sostenible.

Los Ayuntamientos a través de la Tesorería Municipal o su equivalente, reportará en los informes trimestrales y en la Cuenta Pública que se entreguen a esta Legislatura y a través de su página oficial de internet, el avance de las acciones, hasta en tanto se recupere el presupuesto sostenible de recursos sostenibles.

Artículo Cuarto. Se anexa al presente Decreto, la información inherente al cumplimiento de lo dispuesto en la Ley de Disciplina Financiera de las Entidades Federativas y los Municipios.

Artículo Quinto. Los recursos para cubrir adeudos del ejercicio fiscal anterior, ADEFAS, previstos en el proyecto de presupuesto de egresos, podrán ser hasta por el 3.5 por ciento de los ingresos totales del Municipio, de conformidad con lo señalado en los artículos 20 y transitorio Décimo primero de la Ley de Disciplina Financiera de las Entidades Federativas y los Municipios.

SALÓN DE SESIONES DEL CONGRESO DEL ESTADO LIBRE Y SOBERANO DE TAMAULIPAS.- Cd. Victoria, Tam., a 15 de diciembre del año 2019.- DIPUTADO PRESIDENTE.- FRANCISCO JAVIER GARZA DE COSS.- Rúbrica.- DIPUTADA SECRETARIA.- GLORIA IVETT BERMEA VÁZQUEZ.- Rúbrica.- DIPUTADA SECRETARIA.- ESTHER GARCÍA ANCIRA.- Rúbrica.

Por tanto, mando se imprima, publique, circule y se le dé el debido cumplimiento.

Dado en la residencia del Poder Ejecutivo, en Victoria, Capital del Estado de Tamaulipas, a los diecisiete días del mes de diciembre del año dos mil diecinueve.

ATENTAMENTE.- EL GOBERNADOR CONSTITUCIONAL DEL ESTADO.- FRANCISCO JAVIER GARCÍA CABEZA DE VACA.- Rúbrica.- EL SECRETARIO GENERAL DE GOBIERNO.- CÉSAR AUGUSTO VERÁSTEGUI OSTOS.- Rúbrica.

FRANCISCO JAVIER GARCÍA CABEZA DE VACA, Gobernador Constitucional del Estado Libre y Soberano de Tamaulipas, a sus habitantes hace saber:

Que el Honorable Congreso del Estado, ha tenido a bien expedir el siguiente Decreto:

Al margen un sello que dice:- “Estados Unidos Mexicanos.- Gobierno de Tamaulipas.- Poder Legislativo.

LA SEXAGÉSIMA CUARTA LEGISLATURA DEL CONGRESO CONSTITUCIONAL DEL ESTADO LIBRE Y SOBERANO DE TAMAULIPAS, EN USO DE LAS FACULTADES QUE LE CONFIEREN LOS ARTÍCULOS 58 FRACCIÓN I DE LA CONSTITUCIÓN POLÍTICA LOCAL; Y 119 DE LA LEY SOBRE LA ORGANIZACIÓN Y FUNCIONAMIENTO INTERNOS DEL CONGRESO DEL ESTADO LIBRE Y SOBERANO DE TAMAULIPAS, TIENE A BIEN EXPEDIR EL SIGUIENTE:

DECRETO No. LXIV-27

MEDIANTE EL CUAL SE EXPIDE LA LEY DE INGRESOS DEL MUNICIPIO DE CIUDAD MADERO, TAMAULIPAS, PARA EL EJERCICIO FISCAL DEL AÑO 2020.

LEY DE INGRESOS DEL MUNICIPIO DE CIUDAD MADERO, TAMAULIPAS, PARA EL EJERCICIO FISCAL DEL AÑO 2020.

**TITULO PRIMERO
DE LA NATURALEZA Y OBJETO DE LA LEY**

Artículo 1.- La presente ley es de orden público y de interés social, y tiene por objeto establecer los ingresos que percibirá la Hacienda Pública del Municipio de Ciudad Madero, Tamaulipas, durante el ejercicio fiscal del año **2020**, por los provenientes de los conceptos que se señalan en la presente ley:

CLASIFICACIÓN POR RUBROS DE INGRESOS

1. Impuestos
2. Cuotas y aportaciones de Seguridad Social
3. Contribuciones de Mejoras
4. Derechos
5. Productos
6. Aprovechamientos
7. Ingresos por venta de bienes, prestación de servicios y otros
8. Participaciones, Aportaciones, Convenios, Incentivos Derivados de la Colaboración Fiscal y Fondos Distintos de Aportaciones.
9. Transferencias, Asignaciones, Subsidios y Subvenciones, y Pensiones y Jubilaciones.
10. Ingresos derivados de Financiamientos.

Los ingresos, dependiendo de su naturaleza, se registrarán por lo dispuesto en esta ley, en el Código Municipal para el Estado de Tamaulipas, por las disposiciones administrativas de observancia general que emita el Ayuntamiento y las normas de derecho común, entre otras.

Con fundamento en los Artículos 6, primer párrafo y 9, fracción I de la Ley General de Contabilidad Gubernamental, el Consejo Nacional de Armonización Contable emitió el Clasificador por Rubros de Ingresos.

Artículo 2.- Los ingresos que se recauden por concepto de contribuciones, así como los provenientes de otros conceptos, se destinarán a sufragar los gastos públicos establecidos y autorizados en el Presupuesto de Egresos Municipal correspondiente, así como en lo dispuesto en los convenios de coordinación y en las leyes en que se fundamenten.

TITULO SEGUNDO

DE LOS CONCEPTOS DE INGRESOS Y SU PRONÓSTICO

Artículo 3.- Los ingresos que percibirá la Hacienda Pública del Municipio serán los que provengan de los conceptos y en las cantidades estimadas, conforme a la estructura del Clasificador por Rubros de Ingresos siguientes:

MUNICIPIO DE CD. MADERO, TAM LEY DE INGRESOS PARA EL EJERCICIO FISCAL DEL AÑO 2020		
Rubro, Tipo y Clase	Total	\$718,241,000.00
1000	Impuestos	71,800,000.00
1100	Impuestos sobre los ingresos	300,000.00
1101	Impuesto sobre espectaculos publicos	300,000.00
1200	Impuestos sobre el patrimonio	37,000,000.00
1201	Impuesto sobre la propiedad urbana	37,000,000.00
1300	Impuestos sobre la produccion, el consumo y las transacciones	22,000,000.00
1301	Impuesto sobre adquisicion de inmuebles	22,000,000.00

1400	Impuesto al comercio exterior	-
1500	Impuesto sobre nominas y asimilables	-
1600	Impuestos ecologicos	-
1700	Accesorios de Impuesto	1,500,000.00
1701	Recargos	1,000,000.00
1702	Gastos de ejecucion y cobranza	500,000.00
1800	Otros Impuestos	-
1900	Impuestos no comprendidos en la ley de ingresos vigente, causados en ejercicios fiscales anteriores pendientes de liquidacion o pago	11,000,000.00
1901	Rezago de Impuesto predial	11,000,000.00
2000	Cuotas y aportaciones de seguridad social	-
2100	Aportaciones para Fondos de Vivienda	-
2200	Cuotas para el Seguro Social	-
2300	Cuotas de Ahorro para el Retiro	-
2400	Otras cuotas y Aportaciones para la Seguridad Social	-
2500	Accesorios de Cuotas y Aportaciones de Seguridad Social	-
3000	Contribuciones de mejoras	-
3100	Contribuciones de Mejoras por Obras Publicas	-
3900	Contribuciones de mejoras no comprendidas en la ley de ingresos vigente, causadas en ejercicios fiscales anteriores pendientes de liquidacion o pago	-
4000	Derechos	49,951,000.00
4100	Derechos por el uso, goce, aprovechamiento o explotación de bienes de dominio publico	11,200,000.00
4101	Uso de la via pública por comerciantes ambulantes	6,050,000.00
4102	Anuncios Publicitarios	1,800,000.00
4103	Mercados	400,000.00
4104	Gimnasios	2,500,000.00
4105	Estacionamientos Playa	50,000.00
4106	Parques	250,000.00
4107	Casa Cultura	100,000.00
4108	Instituto de la Mujer	50,000.00
4300	Derechos por prestacion de servicios	38,341,000.00
4301	Copias y Formatos	95,000.00
4302	Elaboración y Calificación de Manifiestos	5,000,000.00
4303	Cartas	81,000.00
4304	Constancias	2,000,000.00
4305	Dictámenes	350,000.00
4306	Certificados	200,000.00
4307	Certificaciones	25,000.00
4308	Busqueda y Cotejo de Documentos	90,000.00
4309	Servicios de Planificación, Urbanización y Pavimentación	12,000,000.00
4310	Cuotas por Panteones Municipales, agua y drenaje	6,000,000.00
4311	Peritajes Oficiales	2,000,000.00
4312	Permisos de Transito	3,500,000.00
4313	Exámenes de manejo	400,000.00
4314	Permisos de Alcoholes	2,000,000.00
4315	Permisos de Protección Civil	1,800,000.00
4316	Permisos de Ecología	1,000,000.00
4318	Servicios de Recolección de residuos solidos	1,400,000.00
4319	Servicios Catastrales	300,000.00
4320	Derechos de Transito	100,000.00
4400	Otros derechos	150,000.00
4401	Inscripción y pago de bases para concurso	150,000.00
4500	Accesorios de Derechos	260,000.00
4501	Recargos de panteones	200,000.00
4502	Recargos Mercados	60,000.00
4900	Derechos no comprendidos en la ley de ingresos vigente, causados en ejercicios fiscales anteriores pendientes de liquidacion o pago	-
5000	Productos	1,400,000.00
5100	Productos	1,400,000.00
5101	Arrendamiento de Inmuebles	350,000.00
5102	Enajenacion de bienes muebles	50,000.00
5103	Productos de tipo corriente, Otros productos	1,000,000.00
5900	Productos no comprendidos en la ley de ingresos vigente, causados en ejercicios fiscales anteriores pendientes de liquidacion o pago	-
6000	Aprovechamientos	3,585,000.00
6100	Aprovechamientos	3,580,000.00
6102	Multas	3,000,000.00
6103	Indemnizaciones	150,000.00

6105	Aprovechamientos provenientes de Obras Publicas	130,000.00
6109	Otros Aprovechamientos	300,000.00
6200	Aprovechamiento Patrimoniales	-
6300	Accesorios de Aprovechamientos	5,000.00
6301	Accesorios de Aprovechamientos	5,000.00
6900	Aprovechamientos no comprendidos en la ley de ingresos vigente, causados en ejercicios fiscales anteriores pendientes de liquidacion o pago	-
7000	Ingresos por venta de bienes, prestacion de servicios y otros ingresos	-
7100	Ingresos por venta de bienes y prestacion de servicios de instituciones publicas de seguridad social	-
7200	Ingresos por venta de bienes y prestacion de servicios de empresas productivos del estado	-
7300	Ingresos por venta de bienes y prestacion de servicios de entidades paraestatales y fideicomisos no empresariales y no financieros	-
7400	Ingresos por venta de bienes y prestacion de servicios de entidades paraestatales empresariales no financieras con participacion estatal mayoritaria	-
7500	Ingresos por venta de bienes y prestacion de servicios de entidades paraestatales empresariales financieras monetarias con participacion estatal mayoritaria	-
7600	Ingresos por venta de bienes y prestacion de servicios de entidades paraestatales empresariales financieras no monetarias con participacion estatal mayoritaria	-
7700	Ingresos por venta de bienes y prestacion de servicios de fideicomisos financieros publicos con participacion estatal mayoritaria	-
7800	Ingresos por venta de bienes y prestacion de servicios de los poderes legislativo y judicial, y de los organos autonomos	-
7900	Otros ingresos	-
8000	Participaciones, aportaciones, convenios, incentivos derivados de la colaboracion fiscal y fondos distintos de aportaciones	591,505,000.00
8100	Participaciones	362,900,000.00
8101	Fondo General de Participaciones	216,000,000.00
8102	Fondo de Fomento Municipal	49,000,000.00
8103	Fondo de Fiscalizacion y Recaudacion	4,500,000.00
8105	Fondo de Extraccion de Hidrocarburos	2,800,000.00
8106	Impuesto Especial Sobre Produccion y Servicios	5,900,000.00
8107	0.136% de la Recaudacion Federal Participable	64,000,000.00
8108	3.17% Sobre Extraccion de Petroleo	5,500,000.00
8109	Gasolinas y Diesel	10,700,000.00
8110	Fondo el Impuesto Sobre la Renta	4,500,000.00
8200	Aportaciones	198,500,000.00
8201	FORTAMUN-DF	154,000,000.00
8202	FISM-DF	44,500,000.00
8300	Convenios	1,750,000.00
8301	Fortaseg	1,500,000.00
8302	Conduccion de la Politica de Finanzas Publicas	250,000.00
8400	Incentivos derivados de la Colaboración Fiscal	10,355,000.00
8401	Tenencia o Uso de Vehiculos	55,000.00
8402	Fondo de Compensacion ISAN	1,500,000.00
8403	Impuesto Sobre Automoviles Nuevos	3,800,000.00
8405	Otros Incentivos Economicos	2,000,000.00
8406	ZOFEMAT	3,000,000.00
8500	Fondos distintos de aportaciones	18,000,000.00
8501	Fondo PEF y Mun. Prod. Hidro	18,000,000.00
9000	Transferencias, asignaciones, subsidios, y pensiones y jubilaciones	-
9100	Transferencias y asignaciones	-
9300	Subsidios y subvenciones	-
9500	Pensiones y jubilaciones	-
9700	Transferencias del findo mexicano del petroleo para la estabilizacion y el desarrollo	-
0000	Ingresos derivados de financiamientos	-
0001	Endeudamiento interno	-
0002	Endeudamiento externo	-
0003	Financiamiento interno	-

Artículo 4.- Los ingresos previstos por esta ley se causarán, liquidarán y recaudarán, en los términos del Código Municipal para el Estado de Tamaulipas y de conformidad con las disposiciones de las demás leyes, reglamentos, acuerdos y circulares aplicables. En los términos del artículo 98 del Código Municipal para el Estado de Tamaulipas, el Ayuntamiento concede la facultad de condonación en materia de productos y aprovechamientos, al Presidente Municipal y, en los casos que este delegue dicha facultad, la ejercerá el Síndico Primero, el Síndico Segundo o el Tesorero Municipal.

Artículo 5.- Los rezagos por concepto de impuestos y derechos en la presente ley, se cobrarán y recaudarán de conformidad con las disposiciones legales que rigieren en la época en que se causaron.

Artículo 6.- La falta puntual de pago de cualquiera de los impuestos, derechos, contribuciones diversas o aprovechamientos, dará lugar al cobro de un recargo a razón del 1.13% por cada mes o fracción que se retarde el pago, independientemente de la actualización y de la sanción a que haya lugar. Se podrán exentar parte de los recargos causados, en los términos que dispone el artículo 98 del Código Municipal para el Estado de Tamaulipas.

Artículo 7.- Cuando se otorgue prórroga para el pago de los créditos fiscales municipales, en los términos del Código Fiscal del Estado, se causarán recargos sobre saldos insolutos del monto total de los créditos fiscales, a una tasa mensual del 1.8%, sobre los créditos fiscales prorrogados, a través de convenio con la Tesorería Municipal.

Artículo 8.- Para los efectos de esta ley, se entiende como Unidad de Medida y Actualización (UMA) la referencia económica en pesos para determinar la cuantía del pago de las obligaciones y supuestos previstos en la presente ley, así como de las disposiciones jurídicas que emanen de la Reglamentación Municipal vigente.

El valor diario de la Unidad de Medida y Actualización (UMA), será el determinado para este ejercicio Fiscal, por el Instituto Nacional de Estadística y Geografía (INEGI) y publicado en el diario Oficial de la Federación para todo el país.

**CAPÍTULO I
DE LOS IMPUESTOS
SECCIÓN PRIMERA
DEL IMPUESTO SOBRE EL PATRIMONIO**

A) DEL IMPUESTO SOBRE LA PROPIEDAD URBANA

Artículo 9.- Este impuesto se causará sobre el valor de los bienes raíces, determinado conforme a la tabla de valores unitarios de terreno y construcción aprobada por el H. Congreso del Estado en los términos del artículo 74 de la Ley de Catastro para el Estado de Tamaulipas. La base para el cálculo de este impuesto será el valor catastral de los inmuebles, y el impuesto se causará y liquidará anualmente sobre los inmuebles cuyo valor se determine o modifique a partir de la entrada en vigor de la presente ley, conforme a las siguientes fracciones:

I.-Se aplicará la siguiente tarifa para predios urbanos del municipio:

VALOR CATASTRAL		CUOTA ANUAL MINIMA APLICABLE EN CADA RANGO	TASA ANUAL (AL MILLAR) PARA APLICARSE SOBRE EL EXEDENTE DEL LIMITE INFERIOR
LIMITE INFERIOR	LIMITE SUPERIOR		
\$0.01	\$75,000.00	\$0.00	0.750
\$75,000.01	\$150,000.00	\$113.85	0.765
\$150,000.01	\$200,000.00	\$153.00	0.800
\$200,000.01	\$300,000.00	\$313.00	0.850
\$300,000.01	\$450,000.00	\$503.00	0.950
\$450,000.01	\$600,000.00	\$693.00	1.000
\$600,000.01	En adelante	\$776.16	1.120

II.- Tratándose de predios urbanos no edificados (baldíos), el Impuesto se causará conforme a la tasa señalada en este artículo, aumentándola en un 100%, conforme a lo siguiente:

- a) Predios urbanos no edificados son aquellos que no tienen construcciones permanentes, o que, teniéndolas permanentes, la superficie total de las mismas es inferior al 10% de la superficie total del terreno;
- b) Se exceptúa del aumento del 100%, aquellos predios cuya superficie de terreno no exceda de 250m²;
- c) No estarán sujetos al aumento del 100% aquellos predios que teniendo una superficie total de construcción inferior al 10% de la superficie de terreno, estén siendo habitados por sus propietarios o poseedores como única propiedad o posesión.

III.- En los predios urbanos con una superficie total de construcción permanente inferior al 20% de la superficie total del terreno, el impuesto se causará conforme a la tasa señalada en este artículo, aumentándose además en un 50%.

IV.- Los adquirentes de los lotes provenientes de fraccionamientos que no construyan en los predios en un plazo de 2 años a partir de la fecha de la contratación de la operación, pagaran una vez vencido el plazo, sobre la tasa señalada en este artículo, aumentándose además en un 100%.

a) El impuesto de los inmuebles no construidos o con áreas construidas menores del 10% al 20% del área total de terreno, ubicadas en zonas declaradas de reservas territoriales para el desarrollo urbano, de preservación ecológica o que se dediquen a prestar servicios educativos, culturales o de asistencia privada, sociales, deportivos, recreativos y de estacionamientos públicos debidamente autorizados y en operación, así como los que tengan usos del suelo que de acuerdo a las autoridades catastrales no se consideran como no construidas para los efectos fiscales, se causará y se liquidará anualmente de conformidad con la tabla de cuotas y tasas correspondientes a los inmuebles construidos, establecida en la primera parte de este artículo;

b) El impuesto para los inmuebles no construidos provenientes de fraccionamientos autorizados, se causará y se liquidará anualmente, durante los dos primeros años, a partir de la fecha de adquisición, de conformidad con la tabla de cuotas y tasas correspondientes a los inmuebles construidos, establecida en la primera parte de este artículo;

c) Tratándose de predios urbanos no edificados (baldíos) y no vendidos, propiedad de los fraccionamientos, el impuesto se causará calculando conforme a la tabla de cuotas y tasas señaladas en este artículo, aumentándose el impuesto en un **100%**. Este incremento no se aplicará durante los dos primeros años contados a partir de la fecha de autorización oficial de la venta; y,

d) Tratándose de predios urbanos cuya edificación tenga un valor inferior a la quinta parte del valor del terreno, el impuesto se causará conforme a la tabla de cuotas y tasas señaladas en este artículo, aumentándola en un **50%**.

Artículo 10.- El impuesto predial no podrá ser inferior en ningún caso a:

a) En zonas precarias o de extrema pobreza, 3 UMA de acuerdo al área geográfica geoestadística básica que establece el CONEVAL.

b) En cualquier otra zona a **4 UMA**.

Los bienes raíces que hayan resultado con variaciones en el valor catastral, debido a la detección de superficies construidas mayores a las superficies manifestadas o a diferencias en superficies construidas no manifestadas correctamente, incluyendo las características físicas de las construcciones, como son tipo, calidad, antigüedad, estado de terminación, entre otras, en cuyo caso el impuesto a pagar será el que resulte de aplicar al valor catastral conforme a la tabla que se indica en el Artículo 9 de esta Ley.

B) DEL IMPUESTO SOBRE ADQUISICIÓN DE INMUEBLES

Artículo 11.- Este impuesto se causará, conforme a las disposiciones previstas en los Artículos 124 al 132 del Código Municipal para el Estado de Tamaulipas.

En ningún caso se pagará por concepto de este impuesto una cantidad inferior a 4 UMA, salvo las exenciones señaladas en el artículo 125 del Código Municipal para el Estado de Tamaulipas.

C) DEL IMPUESTO SOBRE LA PLUSVALÍA Y MEJORÍA DE LA PROPIEDAD PARTICULAR

Artículo 12.- Este impuesto se causará conforme a las disposiciones previstas en los artículos 133 al 138 del Código Municipal para el Estado de Tamaulipas.

SECCIÓN SEGUNDA DE LOS ACCESORIOS DE IMPUESTOS

Artículo 13.- Cuando no se cubran los impuestos en la fecha o dentro del plazo fijado por las disposiciones fiscales, dará lugar a la causación o cobro de recargos a razón del 1.13% por cada mes o fracción que se retarde el pago y hasta que el mismo se efectúe, independientemente de la actualización y sanciones a que haya lugar de acuerdo a las disposiciones fiscales aplicables. Se podrán condonar parte de los recargos causados, en los términos que disponen el artículo 98 del código Municipal para el Estado de Tamaulipas.

Artículo 14.- Los contribuyentes que obtengan prórroga para cubrir los créditos fiscales municipales, en los términos del Código Fiscal del Estado, pagaran recargos sobre saldos insolutos a una tasa mensual del 1.8% sobre los créditos fiscales prorrogados.

Artículo 15.- El municipio percibirá gastos de ejecución cuando lleve a cabo el procedimiento administrativo de ejecución para el cobro de créditos fiscales a cargo de los contribuyentes, en los términos del Código Fiscal del Estado y su Reglamento.

SECCIÓN TERCERA
IMPUESTOS SOBRE LOS INGRESOS
DEL IMPUESTO SOBRE ESPECTÁCULOS PÚBLICOS

Artículo 16.- El impuesto sobre espectáculos públicos se causará y liquidará conforme a las disposiciones previstas en los artículos 101 al 103 del Código Municipal para el Estado de Tamaulipas.

Con la tasa del 8% sobre los ingresos que se perciban por los siguientes espectáculos o diversiones:

- a) Bailes públicos.
- b) Espectáculos deportivos, fútbol, lucha libre, box, taurinos, jaripeos, básquetbol, béisbol, ciclismo, atletismo y similares.
- c) Espectáculos culturales, musicales, artísticos, de teatro y circos.
- d) Cualquier diversión o espectáculo no grabado con el impuesto al valor agregado.
- e) Juegos mecánicos

En los casos de que las actividades mencionadas anteriormente sean organizadas para recabar fondos con fines de beneficencia y por instituciones de beneficencia, se bonificara el 100% del impuesto respectivo.

SECCIÓN CUARTA
IMPUESTOS NO COMPRENDIDOS EN LOS FRACCIONES DE LA LEY DE INGRESOS, CAUSADAS EN EJERCICIOS FISCALES ANTERIORES PENDIENTES DE LIQUIDACION O PAGO

Artículo 17.- Se consideran rezagos de impuestos los correspondientes a ejercicios fiscales anteriores, devengados al cierre del ejercicio inmediato anterior, pendientes de liquidación o pago, cuyo cobro se efectúe en el presente ejercicio fiscal.

CAPÍTULO II
DE LAS CONTRIBUCIONES DE MEJORAS

Artículo 18.- Las contribuciones de mejoras para la ejecución de obras de interés público se causarán por:

- I. Instalación de alumbrado público;
- II. Pavimentación, adoquinado, empedrado, revestimiento de calles o rehabilitación de las mismas;
- III. Construcción de guarniciones y banquetas;
- IV. Introducción de red de agua potable, drenaje sanitario y pluvial, mejoramiento o reestructuración de las ya existentes; y
- V. En general, por obras de embellecimiento, saneamiento o cualquiera de otras semejantes a las enunciadas en el presente artículo.

Artículo 19.- Las contribuciones mencionados en el artículo anterior se causarán y se pagarán en los términos del decreto número 406, publicado en el Periódico Oficial del 28 de diciembre de 1977. (Ley de Derechos de Cooperación para la Ejecución de Obras de Interés Público). En cada caso se elaborará un estudio técnico general para determinar el valor de la obra y la base para su distribución entre los beneficiados.

Los derechos se causarán y se pagarán de acuerdo con el valor de la obra y la superficie en que cada predio se vea beneficiado con la misma.

Los predios ubicados en zonas consideradas marginadas, pobreza extrema o de instituciones de asistencia social, señaladas como tales por el H. cabildo, estarán exentas del pago de las contribuciones descritas en el Artículo 14 de esta Ley.

CAPÍTULO III
DE LOS DERECHOS
SECCIÓN PRIMERA
CLASIFICACIÓN DE LOS DERECHOS

Artículo 20.- Los derechos que cobrará el Municipio por el uso o aprovechamiento de los bienes del dominio público, así como por recibir los servicios que presta en sus funciones de derecho público o en que deba resarcirse del gasto ocasionado por actividad particular, son los siguientes:

- A) POR EL USO, GOCE, APROVECHAMIENTO O EXPLOTACION DE BIENES DE DOMINIO PÚBLICO:**
- I. Uso de la vía pública por comerciantes ambulantes o con puestos fijos o semifijos;
 - II. Por la expedición de licencias, permisos o autorizaciones para la colocación de anuncios y carteles;
 - III. De los mercados; y
 - IV. Prestación de los servicios en instalaciones deportivas, culturales y parques recreativos.
 - V. Uso de espacios en áreas municipales por personas físicas o morales que con fines de lucro usan los espacios deportivos, culturales y parques recreativos.
- B) POR PRESTACION DE SERVICIOS**

- I. Expedición de certificados, certificaciones, copias certificadas, búsqueda y cotejo de documentos, dictámenes, permisos, actualizaciones, constancias, legalización y ratificación de firmas;
- II. Servicios catastrales, de planificación, urbanización, pavimentación, peritajes oficiales y por la autorización de fraccionamientos;
- III. Servicios de panteones;
- IV. Estacionamiento de vehículos en la vía pública, servicio de grúas y almacenaje de vehículos;
- V. Servicios de alumbrado público;
- VI. Servicios de limpieza, recolección, traslado y recepción de residuos sólidos no tóxicos;
- VII. Servicios especiales de vigilancia;
- VIII. Servicios de tránsito y vialidad;
- IX. Servicios de protección civil;
- X. Servicios en materia de medio ambiente y protección ambiental;
- XI. Derechos no especificados: Aquellos otros derechos que provengan de cualquier servicio de la Autoridad Municipal, que no contravengan las disposiciones del convenio de Coordinación Fiscal en materia de derechos y que no estén previstos en este título, se cobraran según la importancia del servicio que se preste y causará los derechos conforme a lo siguiente:
 - a) Servicios que se presten en horas no hábiles, por cada uno: 3 UMA;
 - b) Por proporcionar información en documental o elementos técnicos, en atención a las solicitudes de información en cumplimiento a la Ley de Transparencia y Acceso a la Información Pública del Estado de Tamaulipas: 20% del valor diario de la UMA;
 - c) Información en disco compacto, por cada uno: 60% del valor diario de la UMA; y,
 - d) Cuando la información se proporcione en formatos distintos a los mencionados, el cobro de derechos será el equivalente al precio de mercado que corresponda.
- XII. Los derechos que establezca la Legislatura, que no estén contemplados en esta Ley así como el monto, se aplicara a lo establecido en la Ley y reglamentos que corresponda.

Cuando se solicite la prestación de los servicios para el mismo día, causarán un tanto más de la cuota establecida para cada caso.

En ningún caso el importe a pagar será inferior a 2 UMA.

C) OTROS DERECHOS

I.-Inscripción y pago de bases para concurso

D) ACCESORIOS DE LOS DERECHOS

Los derechos que establece este artículo no se causarán cuando lo soliciten personas cuya extrema pobreza sea reconocida por el Presidente Municipal

SECCIÓN SEGUNDA DERECHOS POR EL USO, GOCE, APROVECHAMIENTO O EXPLOTACION DE BIENES DE DOMINIO PÚBLICO

A) POR EL USO DE LA VÍA PÚBLICA POR COMERCIANTES AMBULANTES O CON PUESTOS FIJOS O SEMIFIJOS.

Artículo 21.- Los derechos por el uso de la vía pública por comerciantes ambulantes o con puestos fijos, semifijos, o comercio establecido que usan la vía pública. Se causarán conforme a lo siguiente:

- I. Los comerciantes ambulantes, por día 1 UMA y por mes 15 UMA, fuera de la zona cero;
- II. Los puestos fijos o semifijos pagarán por mes y por metro cuadrado o fracción que ocupen:
 - a) En primera zona, 12 UMA y un 16% del valor diario de la UMA por metro cuadrado.
 - b) En segunda zona, 9 UMA y un 11% del valor diario de la UMA por metro cuadrado
 - c) En tercera zona, 7 UMA y un 6% del valor diario de la UMA por metro cuadrado.
- III. Los puestos fijos o semifijos, pagarán por permiso temporal 10 UMA.

Se entiende por permiso temporal al que tiene una vigencia mayor a 2 días y menor a 10 días y que su metraje no exceda de 3 m² en caso de ser mayor en días o metraje se cobrara lo equivalente a otro permiso temporal.

Se fijan los límites de la Zona Cero de la siguiente manera:

Al Norte: Calle Niños Héroes

Al Sur: Calle Francisco Sarabia

Al Oriente: Calle 13 de enero

Al Poniente: Calle Benito Juárez

Queda terminantemente prohibida dentro de los límites de la Zona Cero, la instalación de puestos fijos o semifijos, así como la operación de ambulantes. Además, en esta zona quedan comprendidos los ejes viales, como son: Avenida Francisco I. Madero, 1º de Mayo, Francisco Sarabia, Avenida Álvaro Obregón, Avenida Monterrey, Avenida Rodolfo Torre Cantú, Boulevard Adolfo López Mateos, Corredor Urbano Luis Donaldo Colosio, Avenida Jalisco, Calle Guatemala, Calle Francia, y establezca el Artículo 19 del Reglamento de Comercio en la vía pública de Ciudad Madero.

Para los efectos de esta ley, el primer cuadro queda comprendido dentro de los límites establecidos en el artículo 4º del Reglamento de Comercio en la Vía Pública

El ayuntamiento fijara los límites de las zonas, así como de las cuotas aplicables en cada caso sin exceder de los máximos establecidos en esta ley. Se delimitan las zonas según el siguiente mapa:

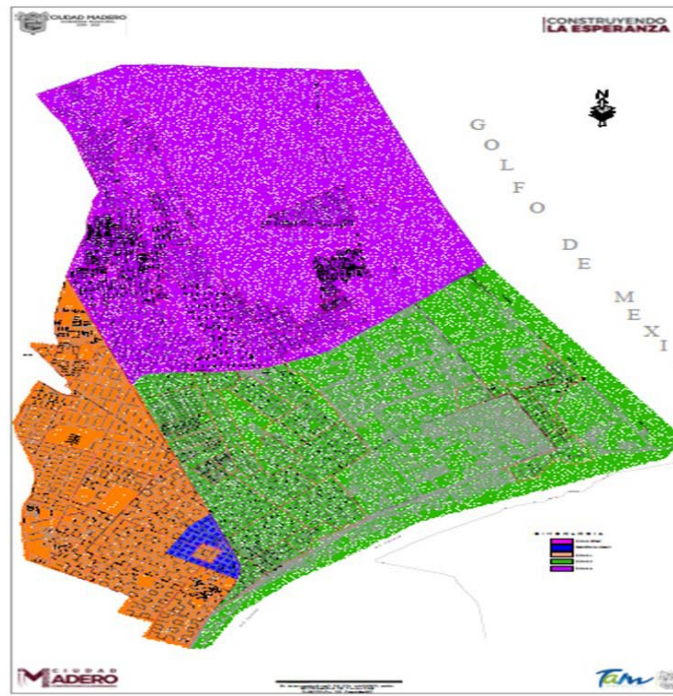

IV. Los vendedores de elotes crudos, frutas y legumbres en carritos y vehículos pagarán conforme a lo siguiente:

- a) Vehículos con capacidad de hasta 3.5 toneladas, hasta 1 UMA por día;
- b) Vehículos con capacidad demás 3.5 toneladas, hasta 1 UMA por día.

V. Los vendedores que utilicen un remolque para ejercer labores de comercio en la vía pública pagaran por mes y por metro cuadrado o fracción que ocupen:

- a) En la primera zona, 15 UMA y un 16% del valor diario de la UMA por metro cuadrado;
- b) En la segunda zona, 12 UMA y un 11% del valor diario de la UMA por metro cuadrado; y
- c) En la tercera zona, 10 UMA y un 6% del valor diario de la UMA por metro cuadrado

VI. Derechos por la concesión de permisos para colocar en frente de su local, enseres y mobiliario en vía pública por parte de empresas comerciales establecidas con giro de cafetería, nevería, restaurantes:

En la zona turística o peatonal, por mes o fracción del mes 15 UMA.

Los pagos de los derechos deberán hacerse dentro de los 10 primeros días de cada mes por los interesados directamente en las cajas de la Tesorería Municipal.

El adeudo por más de dos meses consecutivos, la alteración del orden público o la negativa a una posible reubicación a petición de la Autoridad Municipal, dará lugar a la cancelación del permiso correspondiente sin responsabilidad para el Ayuntamiento; En todos los casos se notificará por escrito al titular del permiso.

Si el comerciante deja de pagar dos meses consecutivos perderá los derechos de uso que correspondan al permiso expedido, la reincidencia tendrá como consecuencia la negativa por tiempo indefinido.

VII. Los comerciantes que operen en la vía pública, en la playa de Miramar, pagarán:

- a) Los comerciantes ambulantes 1 UMA por día.
- b) Los comerciantes semifijos 1 UMA por día y por metro cuadrado o fracción.

La mitad del valor diario de la UMA por día y por metro cuadrado o fracción, en el resto de los meses del año, que no corresponda a la temporada alta.

c) A los comerciantes ambulantes locales que demuestren su permanencia durante todo el año y reúnan los requisitos para ejercer sus labores de comercio en Playa Miramar de manera continua, no se les cobrará por registro anual.

d) A los comerciantes semifijos locales que demuestren su permanencia durante todo el año y reúnan los requisitos para ejercer sus labores de comercio en Playa Miramar de manera continua se les cobrará 20 UMA por permiso anual.

VIII. Los derechos de piso de los mercados rodantes o tianguis se cobrarán por persona, por giro, por cada mercado rodante o tianguis, de la siguiente manera:

a) Oferentes establecidos pagarán \$10.00 por jornada diaria, por cada tramo de 4m² o fracción.

b) Oferentes del piso pagarán \$15.00 por jornada diaria, por cada tramo de 2m² o fracción.

c) Oferentes con credencial INAPAM pagarán \$8.00 por jornada diaria, por cada tramo de 4m² o fracción.

Quedan comprendidos dentro de este inciso los botaderos, tiraderos o de comerciantes en piso adjuntos a los mercados rodantes o tianguis.

Los pagos deberán hacerse diariamente en el mercado rodante o tianguis al personal designado por la Tesorería.

a) Por la actualización del tarjetón para ejercer actos de comercio en los mercados rodantes o tianguis, 5 UMA por persona, siendo obligatorio renovarla en cada Administración Municipal.

b) Por constancia de oferente o duplicado de tarjetón o extravió, 1 UMA

c) Permiso por ausencia por día, de 10% del valor diario de la UMA, el no contar con este permiso perderá el derecho de uso. El cual no podrá exceder de un plazo máximo de 2 meses.

IX- A las personas físicas o morales que otorgan el servicio de renta de vehículos motorizados denominados motocicletas, cuatrimotos y trimotos en Playa Miramar, se les cobrará 1 vez el valor diario de la UMA por vehículo.

La Dirección de Tránsito y Vialidad, así como Protección Civil determinará las rutas por las cuales dichos vehículos pueden circular.

B) POR LA EXPEDICIÓN DE LICENCIAS, PERMISOS O AUTORIZACIONES PARA LA COLOCACIÓN DE ANUNCIOS Y CARTELES.

Artículo 22.- Los derechos por la expedición de licencias, permisos o autorizaciones para la colocación de anuncios y carteles publicitarios o la realización de publicidad, excepto los que se realicen por medio de televisión, radio, periódicos y revistas.

De las licencias de anuncios las personas físicas o jurídicas que se anuncien en estructuras propias o en arrendamiento o cuyos productos o actividades sean anunciados en la forma que en este artículo se indica, independientemente de las características de cada anuncio, deberán obtener previamente la licencia y pagar anualmente los derechos por la autorización y refrendo correspondiente, el cual se desprende de multiplicar el monto del derecho en razón de las características del anuncio y la superficie total por la cual fue autorizado el anuncio, se causarán conforme a lo siguiente:

I.- Anuncios en casetas telefónicas, por cada anuncio, por cada metro cuadrado o lo que resulte del cálculo proporcional por fracción del mismo, sobre la superficie total que se publicite, 1 UMA.

II.- Anuncios en parabuses y mupiteles, por cada anuncio, por cada metro cuadrado o lo que resulte del cálculo proporcional por fracción del mismo, sobre la superficie total que se publicite, 2 UMA.

III.- Anuncios en puestos de periódicos, de acuerdo al reglamento aplicable en la materia, por cada metro cuadrado o lo que resulte del cálculo proporcional por fracción del mismo sobre la superficie total que se publicite, 1 UMA.

IV.- Anuncios en sanitarios públicos, por cada anuncio, por cada metro cuadrado o lo que resulte del cálculo proporcional por fracción del mismo, sobre la superficie total que se publicite, 1 UMA.

V. Anuncios tipo "A", 4 UMA:

a) Los que son a base de magna voces y amplificadores de sonido.

b) Los ambulantes no sonoros conducidos por persona y /o semovientes.

c) Los colocados en vitrinas o escaparates, siempre que tenga a la vista la vía pública.

d) Los proyectados hacia pantallas visibles desde la vía, pública que sean colocados en estructuras.

e) Los pintados en mantas y otros semejantes, que permanezcan fijos o anclados, colocados en forma adosada.

f) Los pintados en vehículos.

VI. Anuncios tipo "B", 4 UMA por m² de exposición:

- a) Los pintados en tapiales, muros, toldos y fachadas en obras de construcción o en bardas y techos.
- b) Los colocados, adheridos, o fijados en tapiales, andamios y fachadas en obras de construcción o en bardas y techos.
- c) Los fijados o colocados sobre tableros y bastidores.
- d) Los pintados o colocados en marquesinas, en salientes o toldos, salvo los considerados en la fracción III.
- e) Los pintados o adosados en la edificación en que se realice la actividad comercial, industrial o de servicio.
- f) Todos aquellos adosados preferentemente fijos y que en su diseño requieren de iluminación, controles eléctricos, electrónicos, mecánicos, neumáticos o de efectos luminosos variables, pero sin estar sustentados en postes, mástiles, mensuras, soportes u otra clase de estructura.

VII. Anuncios tipo "C", 5 UMA por m² de exposición.

- a) Los asegurados por medio de postes, mástiles, mensuales, soportes u otra clase de estructuras, ya sea que sobresalgan de la fachada o que están colocados en las azoteas o sobre el terreno ya sea público o privado.

VIII. Por el uso de publicidad en la vía pública mediante la colocación de pendones o carteles causara por cada lote no mayor a veinte pendones o carteles, 10 UMA, por una estancia no mayor a 7 días.

En caso de no realizar el pago de los derechos correspondientes, el Municipio tendrá la facultad de retirarlos. Para el caso de que se solicite la instalación de un anuncio, se requiere adicionalmente un estudio de impacto de imagen urbana y ambiental de riesgo, por parte de las autoridades municipales competentes.

IX. Por el uso de publicidad en la vía pública mediante perifoneo deberán de contar con permiso autorizado de la Tesorería del Ayuntamiento, en un periodo de 1 a 30 días, causando 10 UMA. Para la expedición de permisos por presentación de música o variedad para fines publicitarios, deberá de contar con permiso autorizado por la tesorería del ayuntamiento, en un periodo de 1 a 10 días causando 15 UMA.

Para la expedición de permiso de uso de botarga publicitaria en vía pública causara el pago de 10 UMA por un periodo de 1 a 30 días.

X. Por el uso de publicidad en la vía pública mediante volantes, folletos, o cualquier otro medio impreso que se maneje en forma de distribución unitaria y que no tenga permanencia o lugar fijo, deberán de contar con permiso autorizado de la Tesorería del Ayuntamiento, causando la siguiente cuota:

De 1 a 30 días, de 5 a 16 UMA.

XI. Anuncios a nivel de piso, inflables, lonas, independientemente de la variante utilizada; por evento; por cada metro cuadrado o lo que resulte del cálculo proporcional por fracción del mismo sobre la superficie total que se publicite, 1 UMA.

XII. En vehículos de transporte utilitarios o dedicados a la publicidad, 5 UMA por evento de hasta 5 días, por vehículo.

XIII. Entrega de productos en diversas presentaciones como: degustación, aplicación, inhalación y muestras, 5 UMA por evento de hasta 5 días.

Este derecho se cubrirá dentro del mes de enero de cada año o en su caso, antes de la obtención de la licencia y de la instalación del anuncio.

Serán responsables solidarios del pago de este derecho, el sujeto anunciado y el dueño del predio en el que esté ubicado físicamente la estructura o la superficie en que se adhiera o coloque el anuncio.

Por la licencia para la utilización de equipamiento urbano o la vía pública para colocar o adherir anuncios publicitarios o de propaganda de cualquier tipo, que se dé a conocer mediante carteles, pendones o demás medio gráficos, se pagará, 75% del valor diario de la UMA por metro cuadrado de exposición por día.

El ayuntamiento podrá otorgar una bonificación de hasta el 100% en el monto de estos derechos, siempre que se trata de instituciones de beneficencia pública o privada, dependencias y organismos federales, estatales o municipales que destinen el medio de difusión de que se trate a la promoción de actividades que sean propias de su objeto social.

No pagarán los derechos a que se refieran las fracciones anteriores, los partidos políticos, siempre que destinen el medio de difusión de que se trate a la promoción de actividades que sean propias de su objeto.

C) DE LOS MERCADOS

Artículo 23.- Los ingresos que perciba el Municipio por concepto:

I. Por arrendamiento de locales dentro del mercado "18 de Marzo" pagarán por metro cuadrado el 30% del valor diario de la UMA por mes, que deberán pagarse dentro de los primeros 10 días del mes siguiente;

II. Por la cesión de derechos de locales en mercados entre familiares, causarán de 50 a 70 UMA; los que deriven de derechos sucesorios dentro del cuarto grado de parentesco será del 50% de descuento.

Únicamente procederá la cesión de derechos de locales en mercados propiedad municipal cuando el Trámite se efectuó entre ascendientes y descendientes consanguíneos en línea recta o cónyuges.

Solo se permitirá en los mercados y tianguis Municipales la enajenación y prestación de servicios que no infrinjan disposiciones de carácter Estatal y Federal y que estén al corriente de su pago.

III. Por cédula de empadronamiento del mercado “18 de Marzo” o su reposición, se pagarán 5 UMA.

IV. Por corrección en el Padrón Municipal del mercado “18 de Marzo” se pagará 5 UMA.

V. Por el otorgamiento de un permiso por parte del ayuntamiento para el uso de un local dentro del Mercado Municipal “18 de Marzo”, causarán 35 UMA.

VI. Por credencial de identificación del Mercado “18 de Marzo” o su reposición, se pagarán 3 UMA.

VII. Por el uso de los baños públicos ubicados en los mercados Municipales, se pagarán \$5.00 por usuario

VIII. Por refrendo anual de concesión causara 5 UMA y deberá ser cubierto dentro de los primeros 15 días del mes de Enero.

D) POR LA PRESTACIÓN DE LOS SERVICIOS EN INSTALACIONES DEPORTIVAS, CULTURALES Y PARQUES RECREATIVOS

Artículo 24.- Los derechos por la utilización o uso, para la formación, capacitación y adiestramiento en las diversas disciplinas deportivas y culturales municipales se pagarán conforme a lo siguiente:

a).- Tabla de costos por uso de instalaciones deportivas municipales:

CONCEPTO	UNIDEP	MEXICANO	BENITO JUAREZ	AUDITORIO AMERICO VILLAREAL	POLVORIN Y/O JOAQUIN DEL OLMO	FRANCISCO VILLA
Renta de gimnasio con aire acondicionado por 5 horas	\$15,000.00	No aplica	No aplica	\$10,000.00	No aplica	No aplica
Renta de gimnasio sin aire acondicionado por 5 horas, servicio diurno	\$2,500.00	\$1,000.00	\$1,000.00	\$2,500.00	No aplica	No aplica
Renta de gimnasio sin aire acondicionado por 3 horas, servicio nocturno	\$3,100.00	\$1,600.00	\$1,600.00	\$3,100.00	No aplica	No aplica
Renta de explanada por 3 horas	\$300.00	No aplica	\$300.00	No aplica	No aplica	No aplica
Renta de campo de futbol servicio, diurno y por partido	\$400.00	\$300.00	\$300.00	No aplica	\$400.00	No aplica
Renta de campo de futbol servicio, nocturno y por partido	\$500.00	No aplica	\$500.00	No aplica	\$500.00	No aplica
Renta de mini fut, servicio diurno por partido	\$200.00	No aplica	No aplica	No aplica	No aplica	No aplica
Renta de mini fut, servicio nocturno por partido	\$250.00	No aplica	No aplica	No aplica	No aplica	No aplica
Renta de estadio, servicio diurno por evento máximo 5 horas.	\$900.00	No aplica	No aplica	No aplica	No aplica	No aplica
Renta de estadio, servicio nocturno por evento máximo 3 horas.	\$1,100.00	No aplica	No aplica	No aplica	No aplica	No aplica
Renta de cancha de softbol o béisbol, servicio diurno por partido	No aplica	No aplica	\$250.00	No aplica	\$250.00	\$0.00
Renta de cancha de softbol o béisbol, servicio nocturno por partido	No aplica	No aplica	\$450.00	No aplica	\$250.00	\$250.00
Renta de pista de tartán servicio diurno por evento máximo 3 horas.	\$450.00	No aplica	No aplica	No aplica	No aplica	No aplica
Renta de pista de tartán servicio nocturno por evento máximo 3 horas.	\$450.00	No aplica	No aplica	No aplica	No aplica	No aplica
Renta de Canchas de volibol y básquetbol por partido	\$50.00	\$50.00	\$50.00	No aplica	No aplica	No aplica
Uso de pesas por día	No aplica	No aplica	\$15.00	No aplica	No aplica	No aplica
Renta de Cancha de frontón diurno por hora	\$10.00	No aplica	No aplica	No aplica	No aplica	No aplica
Renta de Cancha de frontón diurno por mes dos horas diarias	\$250.00	No aplica	No aplica	No aplica	No aplica	No aplica
Renta de Cancha de frontón nocturno por hora	\$20.00	No aplica	No aplica	No aplica	No aplica	No aplica
Renta de Cancha de frontón nocturno por mes dos horas diarias	\$500.00	No aplica	No aplica	No aplica	No aplica	No aplica
Renta de cancha de tenis diurno por hora	\$50.00	No aplica	No aplica	No aplica	No aplica	No aplica
Renta de cancha de tenis nocturno por hora	\$100.00	No aplica	No aplica	No aplica	No aplica	No aplica
Uso de alberca por día adulto.	\$30.00	No aplica	No aplica	No aplica	\$25.00	No aplica

Uso de alberca por día niños de estatura hasta 1.20 metros.	\$20.00	No aplica	No aplica	No aplica	\$20.00	No aplica
Uso de alberca, bono mensual general	\$350.00	No aplica	\$300.00	No aplica	No aplica	No aplica
Uso de alberca, bono quincenal general	\$200.00	No aplica	\$200.00	No aplica	No aplica	No aplica
Uso de alberca, bono semanal general	\$120.00	No aplica	\$120.00	No aplica	No aplica	No aplica
Uso de alberca, bono mensual para niños de estatura hasta 1.20 metros y adultos mayores de 60 años	\$180.00	No aplica	\$180.00	No aplica	No aplica	No aplica
Uso de pista de Tartán por día	\$10.00	No aplica	No aplica	No aplica	No aplica	No aplica
Uso de pista de Tartán bono mensual	\$30.00	No aplica	No aplica	No aplica	No aplica	No aplica
Uso de pista de Tartán bono mensual para niños de estatura hasta 1.20 metros y adultos mayores de 60 años	\$20.00	No aplica	No aplica	No aplica	No aplica	No aplica

b).- Tabla de costos por disciplinas impartidas en instalaciones municipales, que deberán ser cubiertas en los primeros 5 días del mes:

CONCEPTO	COSTO MENSUAL	CONCEPTO	COSTO MENSUAL
Aerobics	\$100.00	Aikido	\$200.00
Atletismo	\$100.00	Basquetbol	\$200.00
Box	\$100.00	Frontón	\$200.00
Gimnasia Rítmica	\$300.00	Jazz	\$200.00
Gimnasia Artística	\$250.00		
Karate Do	\$200.00	Pesas	\$100.00
Muay Thai	\$300.00	Lucha libre	\$200.00
Artes marciales Mixtas	\$300.00	Voleibol	\$150.00
Jiu Jitsu Brasileño	\$300.00	Ajedrez	\$100.00
Sambo Sport	\$300.00	Kick Boxing	\$300.00
Otras disciplinas asociadas a luchas	\$200.00	Halterofilia	\$200.00
Natación Bloque A (Benito Juárez)	\$250.00	Béisbol	\$100.00
Natación Bloque B (Benito Juárez)	\$200.00	Futbol	\$200.00
Natación Bloque C (Benito Juárez)	\$150.00	Judo	\$200.00
Natación Bloque A (UNIDEP)	\$300.00	Lima lama	\$200.00
Natación Bloque B (UNIDEP)	\$250.00	Pilates	\$200.00
Natación Bloque C (UNIDEP)	\$200.00	Tae kwon do	\$200.00
Tenis	\$200.00	Yoga	\$200.00
Zumba	\$200.00	Animación	\$200.00
Zumba clase diaria	\$20.00	Handball	\$250.00
Cachibol	\$100.00		

Por inscripción y expedición de Credencial para alumnos de cualquier disciplina y/o bono mensual \$50.00; en caso de reposición de credencial se cobrara \$50.00.

La renta del Polideportivo de Playa, se causara en \$1,500.00 por 5 horas turno diurno, \$2,000.00 por 3 horas en turno nocturno.

En las actividades descritas en el cuadro anterior, se otorgará descuento a las personas que se inscriban en ellas bajo el siguiente criterio:

- a) Estudiantes 15%
- b) Adultos mayores de 60 años 50%
- c) Personas con capacidades diferentes 50%
- d) Familiares directos, inscritos en la misma disciplina y con el mismo instructor 15%

Bloque A: 3 clases por semana

Bloque B: 2 clases por semana

Bloque C: 1 clase por semana

Las actividades deportivas que los particulares realicen en Plazas y Parques Municipales, se prestarán o impartirán en forma gratuita y mediante autorización expresa de la Secretaria del Ayuntamiento.

c). - Tabla de costos por taller impartido en instalaciones del Centro Cultural Bicentenario:

CONCEPTO	COSTO MENSUAL	CONCEPTO	COSTO MENSUAL
Danza clásica y Folclórica	\$300.00	Piano	\$300.00
Ballet	\$300.00	Violín	\$300.00
Danza polinesia	\$300.00	Guitarra	\$300.00
Flamenco	\$300.00	Batería	\$300.00
Huapango	\$300.00	Canto	\$300.00
Teatro	\$300.00	Fotografía Básica	\$350.00

Dibujo y Pintura	\$300.00	Fotografía Especializada	\$400.00
Salsa	\$300.00	Robótica	\$400.00
Actuación de Cine	\$350.00	Dirección de Cine	\$600.00
Baby Ballet	\$300.00		

Por inscripción y expedición de Credencial para alumno de cualquier taller \$50.00; en caso de reposición de credencial se cobrara \$50.00.

d).- Tabla de costos por la utilización de instalaciones del Parque Temático Bicentenario:

CONCEPTO	DERECHOS	VIGENCIA
Aviario entrada general	\$5.00	Por día
Aviario entrada de adulto mayor y personas con capacidades diferentes	\$0.00	
Splash entrada general	\$5.00	Por día
Renta de lanchas (muelle)	\$25.00	30 minutos
Uso de baños públicos	\$5.00	Por entrada
Uso de baños públicos niños, tercera edad y capacidades diferentes	\$0.00	Por entrada
Por el uso de palapa para evento privado	\$200.00	Por palapa

e).- Por la impartición de disciplinas deportivas, artísticas y/o culturales en canchas deportivas, parques y/o cualquier otra instalación propiedad del Municipio (no incluidas en los incisos anteriores), causarán una cuota mensual de 4 UMA.

f).- Tabla de costos por talleres u otras actividades de la Escuela de Iniciación Artística Asociada (EIAA), impartido en instalaciones de la Casa de la Cultura de Ciudad Madero:

CONCEPTO	COSTO MENSUAL	CONCEPTO	COSTO MENSUAL
Danza	\$300.00	Teatro	\$300.00
Música	\$300.00	Artes plásticas	\$300.00
Formación de Compañía Artística de Nivel Inicial	\$300.00	Formación de Compañía Artística de Nivel Medio	\$200.00
Formación de Compañía Artística de Nivel Avanzado	\$100.00	Integrante de Compañía Artística	Sin costo
Talleres libres de distintas disciplinas artísticas	\$300.00		

Por inscripción Única: \$350.00

Por Curso de Capacitación de Repertorio de Danza Folclórica con una duración de 30 horas \$1,200.00

Por Curso de Capacitación de Himno Nacional Mexicano para profesores con una duración de 30 horas \$1,200.00

Por costos de renta en instalaciones de Casa de la Cultura

1.-Por uso de instalaciones del Teatro por evento de cinco horas con aire acondicionado	\$10,000.00
2.-Por uso de instalaciones del Teatro por evento de cinco horas sin aire acondicionado	\$5,000.00
3.-Por uso de instalaciones de la Galería por evento de cinco horas con aire acondicionado	\$5,000.00
4.-Por uso de instalaciones de la Galería por evento de cinco horas sin aire acondicionado	\$2,500.00

g).- Por tipo de Taller impartido en el instituto de la Mujer de la siguiente manera.

CONCEPTO	COSTO POR CLASE
Corte y Confección	\$25.00
Bordado Español	\$25.00
Bisutería	\$25.00
Madera Country	\$25.00
Patchwort (parche en tela)	\$25.00
Repostería	\$100.00
Tejido en Crochet y Tricot	\$25.00
Bordado en Listón	\$25.00
Masoterapia	\$180.00
Manualidades	\$25.00
Clase de Baile, diferentes Ritmos	\$25.00
Maquillaje y/o Belleza	\$150.00
Pintura en tela	\$25.00

Por otro tipo de Taller impartido en el instituto de la Mujer de la mitad de 1 UMA a 4 UMA por persona, por clase.

E) USO DE ESPACIOS EN ÁREAS MUNICIPALES POR PERSONAS FÍSICAS O MORALES QUE USAN LOS ESPACIOS DEPORTIVOS, CULTURALES Y PARQUES RECREATIVOS.

Por el uso de campos y canchas Municipales, por asociaciones, corporaciones, clubs y/o particulares con fines lucrativos deberán celebrar un convenio con Municipio para determinar la participación a pagar de 20 a 40 UMA.

PARQUE TEMÁTICO BICENTENARIO

CONCEPTO	COSTO MENSUAL
Local Comercial	20 UMA

CONCEPTO	COSTO MENSUAL
Uso de espacio público para comercio, hasta 15 unidades (bicicletas, carritos eléctricos, etc.)	37 UMA

SECCIÓN TERCERA

DERECHOS POR PRESTACION DE SERVICIOS

A) POR LA EXPEDICIÓN DE CERTIFICADOS Y CERTIFICACIONES

Artículo 25.- Los derechos por expedición de certificados, copias certificadas, búsqueda y cotejo de documentos, dictámenes, permisos, actualizaciones, constancias, legalización y ratificación de firmas causarán hasta 5 UMA, conforme a lo siguiente:

- I. Búsqueda de documentos del archivo municipal, Constancia de Buen Ciudadano, 2 UMA;
- II. Certificado de origen y Constancia de Dependencia Económica, 3 UMA;
- III. Por legalización o ratificación de firmas, por cada una de ellas, 3 UMA;
- IV. Cotejo de documentos, por cada hoja, 15% del valor diario de la UMA;
- V. Carta de no antecedentes, por faltas administrativas al Bando de Policía y Buen Gobierno, hasta 3 UMA;
- VI. Certificado de residencia, 5 UMA;
- VII. Carta de no adeudo: de impuesto predial, copia de recibo de impuesto predial, derechos; productos y carta de no propiedad 2 UMA;
- VIII. Carta Municipal de no inhabilitación, 4 UMA;
- IX. Copias simples, por cada hoja, 5% del valor diario de la UMA;
- X. Certificado de otros documentos, 15% del valor diario de la UMA por hoja.
- XI. Certificado de no adeudo de multas de tránsito y vialidad hasta 3 UMA;
- XII. Permiso para evento social; conforme a los artículos 25 Bis, TER y QUATER de esta Ley.
- XIII. Búsqueda y cotejo de documento en archivo de todas las direcciones municipales 5 UMA;
- XIV. Expedición de carta de anuencia para servicios de seguridad privada **50** UMA, por visitas de inspección del departamento jurídico y de la delegación de seguridad pública, de 30 a 40 UMA por cada visita que realice el personal de la delegación de seguridad pública en las siguientes actividades:

a) Revisión de armamento.

b) Inspección de instalaciones y expedientes del personal.

c) Revisión de insignias, unidades y logotipos de las mismas.

d) Revisión de manuales de operación.

XV.- Expedición de Certificación acreditando la identidad y ratificar la voluntad de constituir alguna sociedad Cooperativa en Ciudad Madero Tamaulipas y de ser suyas las firmas o las huellas digitales que obran en el acta constitutiva ante la Secretaria de Ayuntamiento por parte del Municipio, causarán 25 UMA.

XVI.- Constancias de haber recibido plática para evitar la violencia familiar (plática prematrimonial) impartidas por el Instituto de la Mujer Tamaulipeca en conjunto con el Instituto Nacional de las Mujeres (INMUJERES), una vez el valor diario de la UMA.

Se exenta el cobro de esta fracción tratándose de matrimonios colectivos durante las campañas del Sistema DIF.

XVII.- Gestión administrativa para la obtención de pasaporte, causará 5 UMA.

B) PERMISOS Y CONSTANCIAS

Artículo 26. - En todos aquellos salones o locales abiertos al público en donde de forma permanente, se verifiquen bailes, eventos o fiestas, públicos o privados, deberán obtener su registro anual al Padrón correspondiente ante la Tesorería Municipal. El costo del registro será determinado en todos los casos, tomando como base el cupo máximo de personas, verificado este por el área de Espectáculos Públicos Municipal, dichos derechos se causarán y liquidarán conforme a lo siguiente:

CUPO MAXIMO DE PERSONAS	CUOTA ANUAL
a) Hasta 150	20 UMA
b) De 151 a 299	25 UMA
c) De 300 a 499	30 UMA
d) De 500 en adelante	35 UMA

Artículo 27. - Por la expedición de la Constancia de Cumplimiento de los requisitos prevista en la Fracción XI del artículo 25 de la Ley Reglamentaria para establecimientos de Bebidas Alcohólicas con vigencia anual, se causarán y liquidarán con base a las siguientes tarifas:

GIRO	DERECHOS
1.-Cabaret, centros nocturnos y discotecas	10% sobre el costo de la licencia
2.-Restaurantes, bares de hoteles y moteles, bares, restaurantes bar, cafés cantantes, centros de espectáculos, centros recreativos y deportivos o club, casino, circulo o club social, salones de recepción, billares y boliches.	10% sobre el costo de la licencia
3.-Loncherías, fondas, coctelerías, taquerías, cenadurías, comedores y otros establecimientos similares que tengan por giro la venta y consumo de alimentos no comprendidos en el inciso 1 y 2	15% sobre el costo de la licencia
4.-Supermercados	10% sobre el costo de la licencia
5.-Minisupers, abarrotes, licorerías, depósitos, agencias, sub-agencias, expendios, almacenes, bodegas, envasadoras y distribuidores.	10% sobre el costo de la licencia
6.-Cantinas, tabernas, cervecerías y otros establecimientos similares no comprendidos en el inciso 1 y 2	10% sobre el costo de la licencia

Por la renovación de la Constancia de cumplimiento de los requisitos previstos en el artículo 25 fracción IX y XII de la ley reglamentaria para el establecimiento de bebidas alcohólicas vigente, causara el 10% sobre el costo de la licencia.

Artículo 28.- Expedición de Permiso Eventual de Alcoholes con vigencia de hasta 7 días, por punto de venta conforme a los artículos 24 y 25 de la ley reglamentaria para establecimientos de bebidas alcohólicas, dichos derechos se causarán y liquidarán conforme a las siguientes tarifas:

GIRO	DERECHOS
Ferias, Kermes, Eventos Deportivos, salones de baile	20 UMA
Conciertos musicales	20 UMA
Establecimientos eventuales en Playa Miramar	25 UMA
Las degustaciones en establecimientos Comerciales destinados a la enajenación de bebidas alcohólicas con permiso para venta solamente en envase cerrado	12 UMA

I.- Expedición de Permiso Eventual de Alcoholes para eventos sociales en salón de recepción con vigencia de un día:

CAPACIDAD	DERECHOS
Hasta 299 personas	6 UMA
De 300 a 499 personas	7 UMA
De 500 o más personas	11 UMA

II.- Por la expedición de licencias para la instalación y operación de:

Videojuegos o las llamadas chispas, cibercafé, locales con computadoras para uso de Internet, juegos electrónicos, cibernéticos, billares, simuladores de juego 3 D, futbolitos, máquinas expendedoras de refrescos y golosinas, sinfonolas, máquinas eléctricas de juegos infantiles, saca peluches; el propietario de las mismas o en su caso, quien las explote comercialmente, deberá, para tal efecto obtener la licencia anual de operación correspondiente y efectuar el pago de 6 UMA.

a).- Por la operación de cada máquina o equipo se causará un derecho diario que deberá pagarse mensualmente de acuerdo a lo siguiente:

GIRO	DERECHOS
Por cada máquina	10% del valor diario de la UMA
Por cada máquina simulador de juego 3D	10% del valor diario de la UMA
Por cada computadora	10% del valor diario de la UMA
Por mesa de billar	10% del valor diario de la UMA
Por futbolito	7% del valor diario de la UMA

Los pagos correspondientes regularán la expedición de la licencia de operación.

El municipio no otorgara licencias para los juegos previstos en la en la Ley Federal de Juegos y Sorteos y demás leyes y reglamentos competencia de la Federación.

C) POR LOS SERVICIOS CATASTRALES, DE PLANIFICACIÓN, URBANIZACIÓN, PAVIMENTACIÓN, PERITAJES OFICIALES Y POR LA AUTORIZACIÓN DE FRACCIONAMIENTOS.

POR LA PRESTACIÓN DE SERVICIOS CATASTRALES

Artículo 29.- Los derechos por la prestación de los servicios catastrales se causarán y liquidarán conforme a lo siguiente:

I. SERVICIOS CATASTRALES:

a) Inscripción o registro de planos de predios urbanos provenientes de subdivisiones pagaran, 2 al millar sobre el Valor catastral.

b) Revisión, cálculo, aprobación y calificación de manifiestos de propiedad, 3 UMA, y en las zonas precarias o de extrema pobreza de acuerdo al área geográfica geostatística básica que establece el CONEVAL 2 UMA.

II. CERTIFICACIONES CATASTRALES:

a) La certificación de registro sobre planos de predios proporcionados por los contribuyentes, 2.5 UMA;

b) La certificación de valores catastrales, de superficies catastrales, de nombre del propietario, poseedor o detentador de un predio, de colindancias y dimensiones, de inexistencia de registro a nombre del solicitante y, en general, de manifiestos o datos de los mismos que obren en los archivos, 2.5 UMA; y,

c) Por la certificación de copias de planos de obras en los archivos 5 UMA.

III. AVALÚOS PERICIALES:

Sobre el valor pericial de los mismos de 2 al millar. Cuota mínima 2 UMA

a) En el caso de avalúos previos, una vez el valor diario de la UMA, sin que dicha cantidad sea tomada en cuenta para el costo del avalúo.

Los avalúos catastrales se efectuarán a petición de los propietarios, poseedores, detentadores, fedatarios públicos o representantes legales, para los efectos que con vengan a los interesados.

Además, por los derechos por avalúos catastrales, se causarán cuando como resultado de la detección por parte de las autoridades catastrales, de construcciones no manifestadas, en diferencia en metros cuadrados de terreno, modificaciones a las construcciones, en general diferencias entre lo manifestado y la situación real del inmueble, será necesario efectuar un nuevo avalúo catastral.

Avalúos catastrales sobre el nuevo valor pericial de los inmuebles, cuatro al millar sobre el nuevo valor pericial. La cuota mínima es 2 UMA.

1.- Los derechos por avalúos periciales se causarán y liquidarán por los propietarios, representantes o Notarios Públicos solicitantes de este servicio, para los efectos de la declaración para el pago de impuestos sobre adquisición de inmuebles o para fines que convengan a los interesados.

IV. SERVICIOS TOPOGRÁFICOS:

a) Por deslinde de predios urbanos o suburbanos por cada metro cuadrado, o fracción del predio:

METRAJE	DERECHOS
Hasta 100.00 m ²	5% del valor diario de la UMA
De 101.00m ² a 1,000 m ²	6% del valor diario de la UMA
De 1,001.00m ² a 10,000 m ²	3% del valor diario de la UMA
De 10,001.00m ² en adelante	2% del valor diario de la UMA

b) Los deslindes de predios en terrenos con monte o con topografía accidentada, se le adiciona al costo del deslinde 20 UMA.

Deslinde de predios, de 10,000 m² en adelante:

1.- Por verificación y rectificación de puntos o marcas de referencia para establecer límites en colindancias y alineamientos en vía pública, siempre y cuando haya un deslinde oficial emitido en un periodo no mayor a 12 meses, 50% del valor correspondiente al costo del deslinde original.

Los deslindes catastrales se llevarán a cabo de acuerdo a la normatividad establecida en la Ley de Catastro para el Estado de Tamaulipas, por lo tanto, se hará la notificación correspondiente al propietario del inmueble a deslindar, así como a cada uno de los propietarios de los predios colindantes, y en su caso, a las Autoridades Municipales, Estatales y Federales. Los derechos por cada una de las notificaciones, es de 5 UMA.

La certificación de las notificaciones causará derecho por 5 UMA, por cada una de ellas.

Cuando con motivo de la realización de los deslindes catastrales del inmueble se levanten actas circunstanciadas, los derechos por las certificaciones de las mismas, serán de 7 UMA. Además, la certificación de los manifiestos resultado del deslinde catastral será de 7 UMA. Los manifiestos causarán los derechos establecidos de 2 UMA.

Cualquier otra certificación que sea necesaria con motivo de la realización de bienes catastrales, causará derechos por 7 UMA.

c) Dibujo de planos topográficos urbanos, escalas hasta 1: 500:

1) Tamaño del plano hasta de 30x 30 centímetros, 5 UMA; y,

2) Sobre el excedente del tamaño anterior, por decímetro cuadrado o fracción, 3% del valor diario de la UMA.

d) Dibujo de planos topográficos suburbanos y rústicos, escala mayor a 1:500:

1) Polígono de hasta seis vértices, 7 UMA;

2) Por cada vértice adicional, 3% del valor diario de la UMA; y,

3) Planos que excedan de 50x50 centímetros sobre los incisos anteriores, causarán derechos por cada decímetro cuadrado adicional o fracción, 3% del valor diario de la UMA.

e) Localización y ubicación del predio, 4 UMA por predio.

V. SERVICIOS CATASTRALES POR METRO CUADRADO DE TERRENO:

1.- Fraccionamiento o relotificación habitacional:

1.1.- Hasta 10 mil metros cuadrados, 3% del valor diario de la UMA.

1.2.- De 10 mil metros cuadrados en adelante 3% del valor diario de la UMA.

2.- Fraccionamiento campestre e industrial de acuerdo a la Ley sobre la materia, por metro cuadrado de terreno, 5% del valor diario de la UMA.

a. Registro de planos de constitución de régimen de propiedad en condominio horizontal, vertical o mixto, autorizados de conformidad con las leyes sobre la materia;

1.- De uso habitacional, por metro cuadrado de construcción, **3.5% del valor** diario de la UMA. En predios no construidos, el derecho se causará por metro cuadrado de terreno.

2.- De uso no habitacional, por metro cuadrado de construcción, **5% del valor** diario de la UMA. En predios no construidos el derecho se causará por metro cuadrado de terreno.

b. Levantamiento y elaboración de croquis de construcción por metro cuadrado:

1. Hasta 120.00 m2 ,5 UMA.

2. De 120.00 m2 a 200.00 m2 , 8 UMA.

3. De 200.01 m2 en adelante, 10 UMA, más el 2% del valor diario de la UMA por metro cuadrado adicional.

VI. SERVICIOS DE COPIADO:

a. Copias heliográficas de planos que obren en los archivos:

1. Hasta de 30 x 30 centímetros, 3.5 UMA.

2. En tamaños mayores, por cada decímetro cuadrado adicional o fracción, 5% del valor diario de la UMA.

b. Copias fotostáticas de planos o manifiestos que obren en los archivos, hasta tamaño oficio, 50% del valor diario de la UMA.

c. Cuando se soliciten servicios urgentes para el mismo día, se aplicará otro tanto igual al pago de lo previsto en este artículo.

No se autorizará la prestación de servicios catastrales a los propietarios o poseedores de inmuebles o a sus representantes cuando no estén al corriente en los pagos del impuesto sobre la propiedad inmobiliaria urbana, suburbana y de los derechos de cooperación para ejecución de obras de interés público, y pago del servicio de limpieza.

D) POR LOS SERVICIOS DE PLANIFICACIÓN, URBANIZACIÓN Y PAVIMENTACIÓN

Artículo 30.- Los derechos por la expedición de licencias por los conceptos siguientes se causarán y liquidarán conforme a la tarifa en cada uno de ellos señalada:

CONCEPTO	TARIFA
I. Por asignación o certificación del número oficial.	4 UMA
II. Por certificación de uso de suelo :	10 UMA
1.- Comercial:	20 UMA
a) Para terrenos con superficie hasta 120 m ² ;	
b) Para terrenos con superficie mayor de 121 hasta 300 m ² ;	25 UMA
c) Para terrenos con superficie mayor de 301 hasta 500 m ² ;	
d) Para terrenos con superficie mayor de 501 hasta 1,000 m ² ;	30 UMA
2.- Industrial:	
a) hasta 500 m ²	100 UMA
Por metro cuadrado excedente industrial y comercial	1% del valor diario de la UMA
III. Por dictamen de factibilidad de uso del suelo	15 UMA

IV. Por cambio de uso de suelo previa justificación, aprobación por cabildo, ratificada y publicada por el congreso del estado :	
a) Para terrenos habitacionales;	50 UMA
b) Comerciales ;	50 UMA.
c) Industriales.	50 UMA
V. Por licencia de remodelación por metro cuadrado;	20% del valor diario de la UMA;
VI. Por licencias para demolición de obras por metro cuadrado,	12% del valor diario de la UMA.
VII. Por revisión de proyecto de nueva construcción o edificación, o modificación:	
a.- Hasta 3 viviendas,	15 UMA.
b.- De 4 a 10 viviendas,	35 UMA.
c.- De 11 a 20 viviendas,	70 UMA.
d.- De 20 viviendas en adelante	3 UMA por vivienda adicional.
VIII. Por el estudio y la aprobación de planos para la expedición de licencias de construcción o edificación, por cada m² o fracción, en cada planta o piso:	
A. Vivienda de interés socio económico bajo de hasta 60 m ² ,	10% del valor diario de la UMA.
B. Habitacional Otros metros cuadrados o fracción :	
1.- Hasta 30.00 m ² ,	25% del valor diario de la UMA;
2.- De 30.01 m ² a 60.00 m ² ,	30% del valor diario de la UMA;
3.- De 60.01 a 90.00 m ² ,	40% del valor diario de la UMA;
4.- Más de 90.01 m ² ,	50% del valor diario de la UMA;
C. Comercial por m ²	60% del valor diario de la UMA;
D. Industrial por m ²	65% del valor diario de la UMA;
E. Bardas, de acuerdo a la altura y por metro lineal :	
1. Hasta 2 metros de altura, por metro lineal.	15% del valor diario de la UMA;
2.- Mayor de 2 metros de altura, por metro lineal.	20% del valor diario de la UMA;
3.- Muros de contención, por metro lineal.	30% del valor diario de la UMA;
F.- Pavimento en calles, banquetas, pasillos, andadores y estacionamientos (en caso de reparación se excluye del pago)	20% del valor diario de la UMA;
G. Por la construcción de Antenas de transmisión :	-
1.- Por la expedición de licencias de construcción o edificación para antenas de telefonía celular:	
1.1. En azotea hasta 10 metros,	1000 UMA
1.2. En azotea más de 10 metros,	1500 UMA
1.3. Arriostada o monopolar de una altura máxima desde el nivel del piso:	
Hasta 10 metros,	1600 UMA
Más de 10 metros:	1500 UMA
2. Por la expedición de licencias de construcción o edificación para antenas de radiocomunicación privadas	
2.1. Hasta 10 ml,	20 UMA
2.2. De 11 ml a 15 ml,	30 UMA
2.3. De más de 16 ml.	40 UMA
H. Terminación de obra, 12% del costo de la licencia de construcción;	
I. Renovación para licencias de construcción de tipo: Habitacional, Comercial e Industrial ,50% del valor total de la licencia ya vencida.	
IX.-Por la autorización de subdivisión de predios urbanos que no requieran de trazo de vías públicas por metro cuadrado, aplica a la fracción del lote total que se subdivide :	
a. Predios con superficie menor a 5,000 m ² ,	15% del valor diario de la UMA
b. Por predios con superficie de 5,000.01m ² a 10,000.00 m ²	20% del valor diario de la UMA
X.-Por la autorización de fusión de predios por metro cuadrado, aplica a la superficie total del predio que se fusiona:	15% del valor diario de la UMA
XI.-Por la autorización de relotificación de predios por m² de la superficie total.	15% del valor diario de la UMA
XII. Por permiso de rotura de pavimento de vía pública por metro cuadrado o fracción :	

a. De calle no pavimentado	60% del valor diario de la UMA
b. De calles revestidas de grava conformada;	2 UMA
c. De concreto hidráulico o asfáltico;	10 UMA
d. De guarniciones de concreto y;	3 UMA
e. De banquetas.	3 UMA
<p>Los pavimentos de las calles o banquetas no podrán romperse sin previa autorización o requisición que señale la Presidencia Municipal.</p> <p>El Ayuntamiento exigirá la reposición en todos los casos de rotura de losas y banquetas; y el solicitante deberá otorgar depósito en garantía ante la Tesorería Municipal, por un monto equivalente necesario para repararla rotura con los mismos materiales, a juicio de la Dirección de Obras Públicas, por cada metro cuadrado de pavimento asfáltico o de concreto que pretenda romper, cantidad que será devuelta al término de la reposición correspondiente, o utilizado por el municipio en la reposición del pavimento o concreto cuando el particular o solicitante no lo haga en un plazo de 15 días a partir de la finalización de sus trabajos, salvo caso fortuito o de fuerza mayor.</p> <p>En caso de realizarse la rotura de pavimento sin depositar la garantía o sin permiso, se sancionará al infractor con una cantidad de hasta el 90% del valor del permiso que corresponda, más el costo total del permiso.</p>	
XIII. Por permiso temporal para utilización de la vía pública por metro cuadrado o fracción por día :	
a) Andamios y tapias por ejecución de construcción y remodelación,	50% de un UMA
b) Material de construcción o producto de la construcción ;	80% de un UMA
XIV. Por licencia para la ubicación de escombreras o depósito de residuos de construcción, 15 UMA	
XV. Peritajes oficiales por construcciones, causarán :	
a) Hasta 50.00 m ²	2.5 UMA.
b) De 51 m ² . a 100 m ² .	5 UMA
c) De 101 m ² . a 150 m ² .	7.5 UMA
d) De 151 m ² . en adelante,	10 UMA.
<p>Las personas físicas o morales, con las excepciones establecidas en el artículo 99 del Código Municipal para el Estado de Tamaulipas, que pretendan llevar a cabo la construcción, reconstrucción, reparación, demolición de obras, rotura o introducción de líneas de conducción deberán obtener el estudio y la aprobación de planos para la expedición de la licencia o permiso de construcción en suelo urbanizado y no urbanizado, con registro de obra y pagar los derechos correspondientes.</p> <p>Por la expedición del Plan de Ordenamiento Territorial y Desarrollo Urbano en archivos digitales, se pagarán 20 UMA.</p>	

XVI. Por la autorización de permisos para construcciones de Infraestructura se pagarán los derechos por metro lineal conforme a lo siguiente:	
a).- Líneas ocultas o subterráneas en zanjas de hasta 50 centímetros de ancho gas licuado o gas natural, diésel, gasolina, lubricantes y aditivos.	5 UMA
b).- Líneas ocultas o subterráneas en zanja de hasta 50 centímetros de ancho de uso exclusivo tomas, descargas, energía eléctrica y telefonía	1.5 UMA
c).- líneas subterráneas de agua, drenaje, cable o similares.	25 % del valor diario de la UMA
d).- líneas de infraestructura aéreas.	50 % del valor diario de la UMA
e).- Instalación de postes, por unidad : 1) Poste de madera, riel o concreto de 9.00 metros, 2) Poste de madera o concreto hasta 11 metros, 3) Postes de madera, concreto o acero mayores a 11 metros	10 UMA 15 UMA 25 UMA
f).- Construcción de registros eléctricos , por registro instalado	75 UMA
XVII. Por la emisión o expedición de la licencia o permiso de construcción de obras industriales:	
1. Por la construcción de obras industriales:	
1.1. Por conceptos de construcción de obras de infraestructura marítima en terrenos concesionados o particulares:	
a. Muelle de atraque incluye hinca de pilotes, bandas de atraque y estructura superior por metro lineal.	30 UMA
b. Por pavimentos de patio de maniobras, vialidades y zonas de almacenamiento por metro cuadrado o fracción :	
1.- De 1,000 m ² a 5,000 m ² .	1 del valor diario de la UMA
2.- De 5,001 m ² a 10,000 m ² .	80% del valor diario de la UMA
3.- Mayores a 10,001 m ²	60% del valor diario de la UMA
c. Elaboración de pilotes de concreto armado colados en sitio o en otras áreas	20% de un UMA por tonelada.
1.2. Por movimiento de tierras :	
a. Por saneamiento de terrenos por metro cuadrado.	10% del valor diario de la UMA
b. Por despalme por metro cubico.	3% del valor diario de la UMA
c. Por desmonte por metro cuadrado.	1% del valor diario de la UMA
d. Por plataformas y terraplenes sin pavimento por metro	10% del valor diario de la UMA

1.3. Por acarreo de material producto de las excavaciones y demoliciones:	
a. Por acarreo al 1er kilómetro mínimo por metro cubico.	0.3% del valor diario de la UMA
b. Por acarreo en kilómetros subsecuentes por metro cubico.	0.15% del valor diario de la UMA
c. Por excavación por metro cubico.	1.5% del valor diario de la UMA
d. Por carga por metro cubico.	0.6 % del valor diario de la UMA
e. Por depósito de material producto de demoliciones libre de contaminantes en destino final autorizado por metro cubico.	8% del valor diario de la UMA
2. Por depósito de material libre de contaminantes en obras de tipo comercial, industrial y desarrolladores de vivienda, en destino final autorizado, por metro cubico.	8% del valor diario de la UMA
3. Por construcción de pavimentos de concreto :	
a. Firmes de concreto externos por metro cuadrado.	12% del valor diario de la UMA
b. Pavimentos de bodegas por metro cuadrado.	30% del valor diario de la UMA
4. Por construcción de plataformas marinas :	
Por conceptos de construcción de infraestructura marítima en los terrenos concesionados a particulares.	
a.- Plataformas marinas de acero de hasta 5,000 toneladas, por tonelada.	80% del valor diario de la UMA
b.- Plataformas marinas de 5,001 hasta 10,000 toneladas, por tonelada	50% del valor diario de la UMA
5. Por construcción de plantas industriales en proceso :	
a.- Tubería de 2" de diámetro hasta 24" de diámetro por tonelada	6.5 UMA
b.- Tubería mayor a 24" de diámetro, por tonelada.	5 UMA
c.- Construcción de tanque de acero, por tonelada,	8 UMA
d.- Instalación de válvulas hasta 2" por pieza	25 % del valor diario de la UMA
e.- Instalación de válvulas de 2 ½ " hasta 16", por pieza	1 UMA
f.- Instalación de válvulas hasta 20", por pieza	2.5 UMA
6. Desmantelamiento de plantas industriales :	
a.- Por desmantelamiento de líneas de conducción de acero, por toneladas,	5 UMA
b.- Desmantelamiento de tanques por tonelada	3 UMA
XVIII. Por la autorización de régimen de propiedad en condominio por metro cuadrado :	
a. horizontal por metro cuadrado del terreno ,	20% del valor diario de la UMA
b. vertical habitacional, metro cuadrado de construcción	10% del valor diario de la UMA
c. no habitacional	25% del valor diario de la UMA
XIX.- Licencias para la colocación de estructuras para anuncios.	
1. Estructura para colocación de anuncios de poste entre 30.48 y 45.72 cm. de diámetro o lado (12" y 18 "):	75 UMA
2. Estructura para colocación de anuncios de poste mayor 45.72 cm. de diámetro o lado (18")	110 UMA
3. Estructura para colocación de anuncios de tipo cartelera de piso o azotea con superficie hasta de 60 m².	75 UMA
4. Estructura para colocación de anuncios de tipo cartelera de piso o azotea con superficie mayor de 60 m² y hasta 96 m²:	110 UMA
5. Estructura para colocación de anuncios de tipo pantalla electrónica, colocadas en poste o azotea	38 UMA
6. Estructura para colocación de anuncios de tipo pantalla electrónica, adosadas al frente de las fachadas de los inmuebles:	38 UMA
XX. Licencia para la instalación de anuncios :	
a) Por la instalación de anuncios en estructura se cobraran por metro cuadrado o fracción.	5 UMA
b) Por la instalación de anuncios adosados en fachada se cobrara por metro cuadrado o fracción.	5 UMA
c) Instalación de anuncio tipo pantalla electrónica se cobraran por metro cuadrado o fracción.	15 UMA
d). Licencias similares no previstas en este artículo, por metro cuadrado, o fracción:	12 UMA.
e). Por la autorización de licencia para la instalación de casetas telefónicas previo dictamen de la dirección general de obras públicas Municipales, por cada una:	8 UMA
f). Servicios similares no previstos en esta fracción, por metro cuadrado.	6 UMA
XXI.- Expedición de constancia de superficie y antigüedad de construcción ya existente, 15 UMA	
XXII. Por Inscripción en el Padrón de Directores Responsable de Obra, 20 UMA	
XXIII. Reinscripción en el padrón de Directores Responsable de Obra, 15 UMA	

Artículo 31.- Quienes soliciten licencia de uso de suelo para realizar actividades comerciales, industriales o de prestación de servicios en locales de propiedad privada o pública, con las excepciones establecidas en el artículo 99 del Código Municipal para el Estado de Tamaulipas, cuyos giros sean considerados como sujetos a regulación y control especial o como giros de riesgo, por alguna normatividad Federal, Estatal o Municipal, pagarán derechos mensualmente en base a la siguiente tarifa:

CONCEPTO	TARIFA
I.- Obras o actividades dentro del suelo urbano o rustico, en los siguientes casos :	
a).- Las actividades u obras de infraestructura, servicios o comerciales, o sus ampliaciones que se relacionan con los rubros que se señalan a continuación, cuyos procesos requieren de medidas, sistemas, o equipos especiales para no afectar los recursos naturales o para protección civil, para cumplir con normas ambientales o para salvaguardar la seguridad pública:	
1.- Estaciones para el abasto de diésel o gasolina, por metro cuadrado	1 UMA
2.- Estaciones para el abasto, almacenaje o de servicio para el abasto o la venta de gas natural, lubricantes y aditivos, por metro cuadrado.	1 UMA
3.- Estaciones para el abasto de gas licuado de petróleo: dentro y fuera de la mancha urbana, por metro cuadrado.	1 UMA
4.- Líneas de conducción o transportación para el abasto, almacenaje, de servicio o la conducción de diésel, gas licuado, de petróleo, gas natural, gasolina, lubricantes y aditivos, por metro lineal	2 UMA

E) POR SERVICIOS EN MATERIA DE FRACCIONAMIENTOS

Artículo 32.- Los servicios municipales derivados de lo dispuesto por la Ley para el Desarrollo Urbano del Estado de Tamaulipas, se causarán y liquidarán en atención a lo siguiente:

CONCEPTO	TARIFA
I. Por el dictamen de factibilidad de uso de suelo, metro cuadrado del terreno	el 2% del valor diario de la UMA;
II. Por expedición de lineamientos urbanísticos;	100 UMA
III. Por dictamen de proyecto ejecutivo por metro cuadrado o fracción del área vendible;	3.5% del valor diario de la UMA;
IV. Por la autorización de licencia de construcción del fraccionamiento por cada metro cuadrado de la superficie del terreno vendible	3% del valor diario de la UMA;
V.- Por la modificación del proyecto ejecutivo;	1% de un UMA por metro cuadrado
VI. Supervisión del proceso de ejecución de las obras de urbanización, por metro cuadrado o fracción del área vendible;	2.5% del valor diario de la UMA;
VII. Solicitud de autorización de ventas;	25 UMA
VIII. Solicitud y aprobación de modificación del proyecto ejecutivo y de ventas en un solo tramite;	10 UMA
IX. Por la modificación de la autorización de ventas;	25 UMA
X. Constancia de terminación de obras y liberación de garantías, por metro cuadrado o fracción del área vendible por sector o etapa de urbanización;	2% del valor diario de la UMA;
XI. Por la expedición del visto bueno de seguridad y operación de obra terminada	10% del costo actual de la licencia de construcción
XII. Constancia de habitabilidad.	5% del costo de la licencia de construcción;
XIII. Cuando se efectúe el fraccionamiento sin autorización, causará una sanción del	30% del valor catastral del inmueble, más el costo del permiso.
XIV. Por la expedición de Planos oficiales de la ciudad,	8 UMA

F) POR LOS SERVICIOS DE PANTEONES

Artículo 33.- Los derechos por el otorgamiento de permiso administrativo de uso de fosa en los panteones se causarán de la siguiente manera:

- I. Panteón de Árbol Grande, 300 UMA;
 - II. Panteón las Chacas, Tramo Primero 140 UMA, Tramo Segundo 90 UMA, Tramo Tercero 60 UMA;
 - III. Los derechos que se causarán por traspaso, donación, o cesión de derechos de los permisos administrativos de uso que existen en los panteones municipales que cambien de permisionario, serán de 150 UMA en el Panteón de Árbol Grande y 70 UMA en el Panteón Las Chacas; y
- Los derechos de los títulos a perpetuidad derivados de derechos sucesorios dentro del cuarto grado de parentesco serán de 20 UMA.

Artículo 34.- Los derechos por la prestación del servicio público de panteones, se causarán y liquidarán conforme a los conceptos y tarifas siguientes:

- I. Por el servicio de uso de fosa de los panteones, 4 UMA anuales;
- II. Los poseedores de permisos administrativos de uso, anteriormente denominados títulos de propiedad o de títulos de concesión, que no realicen el pago del mantenimiento por 7 años consecutivos, perderán todos los derechos sobre la misma. Los restos áridos serán depositados en fosa común.
- III. Inhumación y exhumación, hasta 12 UMA;
- IV. Cremación, hasta 15 UMA;
- V. Por traslado de cadáveres:
 - a) Dentro del Estado, 15 UMA;
 - b) Dentro de la zona conurbada, 5 UMA.

Quedando exentos de pago las solicitudes de los Ayuntamientos que integran la zona conurbada: Tampico Altamira y Madero Tamaulipas., así como a los Municipios de Pánuco, Pueblo Viejo y Tampico Alto del Estado de Veracruz.

c) Fuera del Estado, 20 UMA;y

d) Fuera del País, 30 UMA;

VI. Registro de cadáver y fosa, hasta 5 UMA;

VII. Construcción de una bóveda de fosa:

a). - Panteón Las Chacas, 40 UMA.

b). - Panteón Árbol Grande, 40 UMA

VIII. Construcción de dos bóvedas de fosa:

a). - Panteón Las Chacas, de 60 UMA.

b). - Panteón Árbol Grande, de 60 UMA.

IX. Construcción de tres bóvedas:

a). - Panteón Las Chacas, de 80 UMA.

b). - Panteón Árbol Grande, de 80 UMA.

X. Trabajos adicionales de construcción de 4 hasta 200 UMA.

XI. Asignación de fosa prestada en panteón las chicas a terceros, por 7 años, pagaran 28 UMA.

XII. Reposición de permiso administrativo de uso de fosa, una vez el valor diario de la UMA;

XIII. Recuperación y Manejo de restos áridos por exhumación, de 3 UMA;

XIV. Inhumación en fosa común, para no indigentes, 5 UMA;

XV. Reocupación de fosa en una bóveda, de 6 hasta 10 UMA;

XVI. Reocupación de fosa en dos bóvedas, de 12 hasta 20 UMA;

XVII. Instalación o reinstalación:

a) Capilla, de 10 hasta 15 UMA;

b) Monumentos o Esculturas, de 5 hasta 8 UMA;

XVIII. Hacer sellado de bóveda de fosa y juego de cinco piezas de loza, de 18 a 20 UMA

XIX. Romper sellado de bóveda de fosa, de 6 hasta 8 UMA;

XX. Asignación de nichos para incinerados, 25 UMA;

XXI. Depositar ceniza en bóveda, 15 UMA;

XXII. Hacer sellado de fosa, de 8 a 10 UMA.

XXIII. Demolición:

a) Base, 13 UMA.

b) Capilla, 27 UMA.

Los derechos que establece este artículo no se causarán cuando lo soliciten personas cuya extrema pobreza sea reconocida por el Presidente Municipal o cuando el H. Cabildo lo decida, o sea firmado convenio con otro Municipio.

Quedan exentas del pago de derechos de inhumación las personas a que se refiere el artículo 74, y no causarán derechos las exhumaciones ordenadas por autoridades judiciales, en los términos del artículo 76, ambos preceptos de la Ley para la Prestación del Servicio Público de Panteones en el Estado de Tamaulipas

G) PROVENIENTES DE ESTACIONAMIENTOS DE VEHÍCULOS EN LA VÍA PÚBLICA.

Artículo 35.- Los derechos por estacionamiento de vehículos en la vía pública, se causará en la forma siguiente:

I. Por el permiso de estacionamiento para vehículos de alquiler, en la vía pública en los lugares con estacionómetros, a razón de una cuota mensual de 8 UMA;

II. En los estacionamientos propiedad municipal se cobrará por su uso 20% del valor diario de la UMA, por hora o fracción, y una vez el valor diario de la UMA por día.

Las infracciones que se apliquen por no hacer el pago respectivo en el apartado que corresponda, se sancionarán como sigue:

a) Se cobrará por multa, hasta 3 UMA; y,

b) Si se cubre antes de las 24 horas, se reducirá un 50%.

III. En caso de concesión a particulares se generarán a razón de una vez el valor diario de la UMA mensual por cajón.

IV. Tarifa Libre 1

- a) \$ 12.00 1 hora o fracción;
- b) \$ 9.00 1er. cuarto de hora subsecuente a la primera hora;
- c) \$1.00 a cada cuarto de hora subsecuente al primer cuarto de hora y hasta 3 cuartos de hora adicionales; y,
- d) Para ocupación mayor a 2 horas, se aplicará el ciclo de la tarifa 1.

V. Tarifa Comercial 2

- a) \$ 10.00 1 hora o fracción;
- b) \$ 7.00 1er. cuarto de hora subsecuente a la primera hora;
- c) \$ 1.00 a cada cuarto de hora subsecuente al primer cuarto de hora y hasta 3 cuartos de hora adicionales, y
- d) Para ocupación mayor a 2 horas, se aplicará el ciclo de la tarifa 2

VI. Tarifa Pensión 3

- a) \$ 450.00 por mes, pago anticipado

VII. Tarifa con Tarjeta Llave 4

- a) \$10.00 una hora o fracción;
- b) \$7.00 1er. cuarto de hora subsecuente a la primera hora;
- c) \$1.00 a cada cuarto de hora subsecuente al primer cuarto de hora y hasta 3 cuartos de hora adicionales, y
- d) Para ocupación mayor a 2 horas, se aplicará el ciclo de la tarifa 4

VIII. Parquímetro a Nivel de Calle 5

- a) \$ 5.00 1 hora o fracción;
- b) \$ 1.00 1er. cuarto de hora subsecuente a la primera hora;
- c) \$ 0.50 a cada cuarto de hora subsecuente al primer cuarto de hora y hasta 3 cuartos de hora adicionales,
- d) Para ocupación mayor a 2 horas, se aplicará el ciclo de la tarifa del inciso a).

1.- Por la ocupación exclusiva de la vía pública por vehículos de alquiler que tengan un sitio especialmente designado para estacionarse, pagarán un derecho a razón de cuota anual de 2 UMA por vehículo, debiéndose pagar en los primeros 15 días del año fiscal.

2.- Por ocupar la vía pública para la enajenación de vehículos de cualquier clase, 1 vez el valor diario de la UMA, en un espacio de 3 metros por 3 metros.

3.- Por ocupar la vía pública las personas físicas o morales, con instalaciones semipermanentes, pagarán una vez el valor diario de la UMA por metro cuadrado o fracción, por día.

4.- Por la ocupación de la vía pública para estacionamientos de vehículos en donde existen aparatos marcadores de tiempo, el 10% del valor diario de la UMA, por cada hora o fracción.

5.- Los derechos por servicio de grúa y/o arrastre que se presenten como consecuencia de la comisión de infracciones al Reglamento de Tránsito y Transporte del Estado, por cada vehículo se causarán, 7 UMA.

Por licencia para el funcionamiento de estacionamiento abierto para servicio al público, 10 UMA por la licencia anual y pago de 20% del valor diario de la UMA mensual por cajón.

Por licencia para el funcionamiento de estacionamiento cerrado, para el servicio al público 15 UMA y pago del 20% del valor diario de la UMA mensual por cajón.

Por licencia anual para el funcionamiento de estacionamiento en la playa de Miramar, 15 UMA y pago del 20% del valor diario de la UMA mensual por cajón.

Por autorización de la tarifa anual de servicio para cada estacionamiento, 15 UMA.

Por permiso para uso de estacionamiento en la vía pública en los lugares con estacionómetros por los negocios para maniobra de carga y descarga, 200 UMA anuales por flotilla.

Las infracciones que se apliquen por no hacer el pago respectivo en el apartado que corresponda, se sancionaran como sigue: Se cobra por multa hasta **10 UMA**.

A los treinta días se procederá a realizar el procedimiento de ejecución de acuerdo al Código Fiscal del Estado, cobrándose los accesorios que estipula dicho ordenamiento legal.

H) POR LOS SERVICIOS DE ALUMBRADO PÚBLICO

Artículo 36.- Las personas físicas o morales propietarias o poseedoras de predios, construidos o no, ubicados en las zonas urbanas del Municipio, están obligadas a contribuir para el sostenimiento del servicio de alumbrado público en la forma y términos que se establecen en esta ley.

La Tesorería Municipal determinará el crédito fiscal que corresponda a cada contribuyente, recaudará la contribución y aplicará, en su caso, el procedimiento administrativo de ejecución para hacerla efectiva.

El costo total del servicio de alumbrado público se distribuirá entre los propietarios y poseedores de los predios urbanos en la forma que se señala en este artículo.

En caso de arrendamiento, el arrendador podrá trasladar al arrendatario el importe de esta contribución que haya pagado.

Para efectos de esta contribución se entenderá por costo total del servicio el que resulte de sumar los costos de energía eléctrica destinados a la prestación del servicio de alumbrado público, la instalación y reposición de lámparas, al mantenimiento de líneas eléctricas y postes y los sueldos del personal encargado de las tareas inherentes a la prestación del servicio, del año inmediato anterior, de conformidad con lo asentado en la cuenta pública respectiva.

La determinación del crédito fiscal de cada contribuyente, se calculará multiplicando los metros de frente a la vía pública de cada predio, por el coeficiente que resulte de dividir el costo total del servicio entre el total de metros de frente a la vía pública de todos los predios.

Para este efecto, la autoridad podrá considerar la información catastral que obra en sus archivos.

El Ayuntamiento revisará y, en su caso, aprobará la determinación del coeficiente mencionado.

Los derechos a que se refiere este artículo, se causará en forma anual y se pagaran bimestralmente durante los primeros quince días de los meses de febrero, abril, junio, agosto, octubre y diciembre, en la Tesorería Municipal o en las Instituciones, organismos públicos o privados que esta autorice.

Esta contribución podrá cubrirse en forma anual durante el primer bimestre, en cuyo caso se aplicará un descuento del 10%.

1.- Por concepto de reubicación de poste.

Cuando el propietario de un predio solicite el retiro de un poste por motivos particulares, deberá cubrir el costo del material y mano de obra que se genere y 30 UMA por la reubicación.

2.- Alumbrado en canchas, espacios deportivos.

Cuando en un espacio deportivo, plazas o espacios municipales se lleven a cabo eventos que generen un ingreso, los organizadores del mismo deberán de pagar una cuota diaria de 5 UMA, para contribuir al pago del servicio de la energía eléctrica.

3.- Daños a la red de alumbrado público.

Cuando a consecuencia de algún percance vial o algún otro evento con responsabilidad manifiesta resulte afectada la red de alumbrado público, el causante deberá de cubrir la reparación de la misma.

4.- Fraccionamientos con acceso restringido.

Cuando exista un fraccionamiento que cuente con acceso restringido (vigilancia en los accesos), los habitantes del fraccionamiento deberán cubrir el 100% del costo de energía eléctrica del alumbrado público, así como el 100% del mantenimiento de la red instalada.

5.- Los comerciantes que operen con concesión, permiso o autorización en los mercados, mercados rodantes, tianguis, deberán celebrar los contratos por su cuenta, para los servicios de luz eléctrica, gas, agua, teléfono, sin que ello constituya responsabilidad solidaria o de algún modo para el Ayuntamiento.

I) POR LOS SERVICIOS DE LIMPIEZA, RECOLECCIÓN, TRASLADO DE RESIDUOS SÓLIDOS NO TÓXICOS Y RECEPCIÓN EN SU DESTINO FINAL.

Artículo 37.- Por el servicio de limpieza, recolección y traslado a la disposición final al relleno sanitario, de residuos sólidos no tóxicos y no peligrosos, dentro del perímetro de la ciudad, boulevard costero y Playa Miramar a aquellas personas con o sin actividad empresarial o comercial que los generen, para recibir el mencionado servicio Municipal debe mediar convenio entre las partes; se pagará conforme a las tarifas siguientes:

I. Por el servicio de recolección y transportación, en vehículos del Ayuntamiento, de basura, desechos o desperdicios no peligrosos provenientes de establecimientos fabriles o comerciales:

a) Por cada tanque de 200 litros, **50% del valor diario de la UMA;**

b) Por metro cúbico o fracción, **1.5 UMA;**

c) Los Contribuyentes que realicen el Pago anual durante el Mes de Enero se otorgará un **15%** de Descuento.

II. Por el servicio de recolección y transportación de basura, desechos o desperdicios no peligrosos provenientes de establecimientos fabriles o comerciales, en vehículos del Ayuntamiento, en forma

exclusiva, por cada flete, **de 1.5 del valor diario de la UMA a 20 UMA**, previa evaluación del personal de Servicios Públicos.

III. Por depositar basura, desechos sólidos o desperdicios no peligrosos en el relleno sanitario, en forma permanente o eventual, por metro cúbico o fracción causarán de **1.5 a 2 UMA**.

a) Por el servicio con personal del ayuntamiento de poda, derribo de árboles, recolección de basura y transporte al destino final la siguiente tarifa:

1.- Árbol de hasta 5 m. de altura, **25 UMA**.

2.- Árbol entre 5m. y 10m. de altura, **30 UMA**.

3.- Árbol entre 10m. y 15m. de altura, **40 UMA**.

4.- Árbol arriba de 15 m, **45 UMA**.

b) Por retiro de basura, escombros o desechos de construcción de particulares al límite de la ciudad; de **2 a 5 UMA** por metro cúbico o fracción.

Quienes realicen actividades comerciales, industriales o de prestación de servicios que requieran de este servicio o similares en forma permanente o eventual, podrán celebrar convenio con el Ayuntamiento, en el cual se determine la forma en que se prestará este servicio.

IV. Por realizar actividades de acopio de material reciclable, en los sitios o lugares previamente señalados por el Ayuntamiento, se cobrará una cuota por día de 5 a 10 UMA;

V. Por el servicio de traslado y confinamiento final de basura de casa habitación al relleno sanitario, se cobrará una cuota mensual conforme al siguiente tabulador:

a) Jesús Luna Luna, Manuel R. Díaz, Fraccionamiento el Palmar, Ampliación de la Unidad Nacional, Unidad Nacional, las Américas, Monteverde, 20 de noviembre, los Mangos y Refinería PEMEX, Fraccionamiento 18 de Marzo, Fraccionamiento 17 de enero, **una vez valor diario de la UMA**;

b) Estadio 33, Zona Centro, Primero de Mayo, Carrillo Puerto, Lázaro Cárdenas, Flores Magón, Estadio, Lomas del Gallo, Fraccionamiento los Cedros, Fraccionamiento Naval Militar las Chacas, el **80% de una vez el valor diario de la UMA**;

c) Hidalgo Oriente, Hidalgo Poniente, Benito Juárez, Vicente Guerrero, Nueva Cecilia, Fraccionamiento Jacarandas, Asunción Avalos, del Valle, del Maestro, Ampliación Vicente Guerrero, Camichines, Árbol Grande, Fraccionamiento Arboledas, Obrera, las Conchitas, Francisco I. Madero, Frente Democrático, Fraccionamiento Buganvillas, Esfuerzo Nacional, Quetzalcóatl, Delfino Reséndiz, Fraccionamiento Jiménez Macías, Fraccionamiento Castores, Fraccionamiento Flamboyanes, Fraccionamiento Satélite, El Parque los Coyoles, Fraccionamiento Villas del Mar, Simón Rivera y Fraccionamiento Lago Azul, el **60% de una vez el valor diario de la UMA**;

d) Hipódromo, Sector López Portillo, Sector Emiliano Zapata, Sector la Loma, Sector Francisco Villa, Sector el Llano, Sector Héroe de Nacozari, Puerto Alegre, la Barra, Hermenegildo Galeana, Miramar I, Miramar II, Ferrocarrilera, Tinaco, Emilio Carranza, El Polvorín, Sector Fidel Velázquez, Sector Benito Juárez, Sector López Mateos, Sector los Pinos y Ampliación, Ignacio Zaragoza, Fraccionamiento Villa Verde, Fraccionamiento Miramapolis, Integración Familiar y Tercer Milenio, el **40% de una vez el valor diario de la UMA**;

e) Lienzo Charro, Sahop, Ampliación Sahop, Candelario Garza y Ampliación, Sector 16 de septiembre, Ampliación 16 de Septiembre, Heriberto Kehoe, Las Flores, Ampliación las Flores, 15 de Mayo, Revolución Verde, Emiliano Zapata, Ampliación Emiliano Zapata, Sector la Joya, el **20% de una vez el valor diario de la UMA**;

f) Boulevard Costero, Corredor Urbano, 1º de Mayo, Sarabia, Avenida Álvaro Obregón, Avenida Tamaulipas, Ejército mexicano, Guatemala, Avenida Madero, Boulevard Adolfo López Mateos y Calle 10, **2 UMA**.

VI. Por recolecciones extraordinarias de residuos sólidos no peligrosos de casa habitación a su destino final causará de **2 a 20 UMA** por cada flete, previa evaluación del personal de Servicios Públicos.

VII. Las zonas no previstas en la presente ley se homologarán de acuerdo a las ya existentes.

El Ayuntamiento podrá celebrar convenios de colaboración con los vecinos, para establecer cuotas solidarias para la mejora del servicio de recolección de residuos no tóxicos, tomándose en cuenta la capacidad económica de los habitantes, los compromisos de la autoridad municipal, para el mejoramiento y eficientización del servicio, así como el costo del mismo.

Quienes realicen actividades comerciales, industriales o de prestación de servicios y que requieran de estos servicios o similares en forma permanente o eventual, deberán celebrar contratos con el Municipio, en los que se fijará la forma en que se prestarán estos, en cuyo caso, deberá efectuarse el pago del derecho respectivo.

A la ciudadanía en general que solicite el retiro de basura, ramas, troncos, escombros, madera, se le cobrará una cuota de hasta **4 UMA** por metro cúbico.

VIII. Por el servicio de limpieza, recolección y traslado a la disposición final al relleno sanitario, de residuos sólidos no tóxicos y no peligrosos, dentro del perímetro de la ciudad, boulevard costero y Playa Miramar, por eventos de cualquier tipo realizados, causará de **2 a 20 UMA**.

Artículo 38.- Por el servicio de limpieza de predios urbanos baldíos, se causará hasta 20% de una vez el valor diario de la UMA; por metro cuadrado. Por evento. No incluye carga ni acarreo.

Para que sea procedente el cobro anterior, primeramente deberá notificarse al propietario o encargado del predio, al que se le concederá un término de 5 días hábiles para que comparezca ante la autoridad municipal que ordenó la notificación o para que lo limpie por su cuenta, de no asistir a la cita o no realizar la limpieza, se procederá a efectuar el servicio por el personal del Ayuntamiento y aplicarse el cobro antes citado, además deberá cubrir la multa de 30 a 50 UMA por evento y pagará la recolección de la basura que se produzca.

Una vez agotado el procedimiento señalado en el párrafo anterior, el Municipio notificará a los mismos, que iniciará los trabajos respectivos y que, para tal eventualidad, deberán cubrir los derechos que se generen por ese concepto.

En caso de incumplimiento para cubrir los derechos que se generen al proceder a efectuar la limpieza por el personal de la autoridad Municipal, la cantidad que resulte a cubrir por tal concepto no pagado será cargado al impuesto predial el importe de dicha limpieza.

Se entenderá que un lote baldío requiere limpieza cuando el monte o hierba sobrepase una altura de 40 cm., cuando exista basura, animales muertos, vehículos u objetos abandonados.

Se considera en rebeldía al titular o encargado del predio que no lleva a cabo la limpieza dentro de los 15 días después de notificado.

A las personas físicas y morales que arrojen desperdicios o desechos tóxicos o no tóxicos, dentro de la circunscripción territorial del municipio, sin autorización del mismo, se les impondrá una sanción en los términos que se estipulen en la legislación federal en materia ambiental.

J) POR LOS SERVICIOS ESPECIALES DE VIGILANCIA

Artículo 39.- Los derechos por los servicios especiales de vigilancia que se presten a través de la policía estatal acreditable a la solicitud de la parte interesada, así como en eventos de carácter privado, causarán una cuota de hasta 5 UMA por hora por elemento.

Para los efectos de esta disposición debe entenderse que los servicios especiales de vigilancia son aquéllos que solicita una persona física o moral que organiza un determinado evento con fines de lucro y que obtendrá con dicho evento una ganancia económica.

K) POR LOS SERVICIOS DE TRÁNSITO Y VIALIDAD

Artículo 40.- Los derechos por los servicios de grúa y/o arrastre que se presenten como consecuencia de la comisión de infracciones al Reglamento de Tránsito y Transporte del Estado, conforme a lo siguiente:

I. Servicio de grúa y/o arrastre por disposición legal o reglamentaria, que ejerza el Municipio.

- a) Vehículos con peso de hasta 3 toneladas, 7 UMA;
- b) Microbuses o vehículos con peso de más de 3 toneladas, 10 UMA;
- c) Camiones Tórtón, Rabones, Autobuses 2 ejes y Tractores, 21 UMA;
- d) Autobuses y camiones de 3 ejes, 25 UMA;
- e) Tracto camión completo vacío, 30 UMA;
- f) Tracto camión con doble semirremolque, 45 UMA;
- g) Motocicletas, 5 UMA;
- h) Bicicletas, sin costo

II. Por Servicio de almacenaje de vehículos abandonados en la vía pública, infraccionados o por cualquier causa, pagaran de acuerdo a la siguiente tarifa:

- a) Vehículos ligeros, por día, 1.5 UMA;
- b) Transporte de carga, por día, 2 UMA;
- c) Motocicletas, por día, 75% del valor diario de la UMA;
- d) Bicicletas, por día, 50% del valor diario de la UMA.

III. Por certificado médico de alcoholemia que sea positivo a conductores de vehículos cuando éstos sean infraccionados, causarán 7 UMA;

IV. Por examen de manejo, causará 4 UMA.

V. Por permiso para carga y/o descarga en la zona, así como para circular en zonas restringidas causarán:

- a) Vehículos de carga hasta 3.5 toneladas, por día 2 UMA y por mes de 3 a 5 UMA;
- b) Vehículos de carga mayor de 3.5 hasta 8 toneladas, por día 3 UMA y por mes 10 UMA;

- c) Vehículos de carga de 8 toneladas hasta 22 toneladas, por día, 4 UMA y por mes 12 UMA;
- d) Vehículos de carga mayor de 22 toneladas hasta 30 toneladas, por día, 6 UMA y por mes 14 UMA;
- e) Por excedente en relación al inciso anterior, pagarán conforme a lo siguiente:
 - 1.- Más de 30 Toneladas, 4 UMA por tonelada;
 - 2.- Bomba para Concreto, por día 2 UMA;
 - 3.- Trompo para Concreto, por día 2 UMA.
- f) Vehículos que excedan las dimensiones establecidas en el artículo 67 del Reglamento de Tránsito y Transporte pagarán de 15 a 20 UMA.

Para los efectos de esta sección se considera zona restringida todas las vialidades de la ciudad a excepción de las siguientes: Corredor Urbano Luis Donald Colosio, Callejón de Barriles, Avenida Tamaulipas (Antes Boulevard Rodolfo Torre Cantú) del Corredor Urbano Luis Donald Colosio a la calle 5 (Colonia Sahop) y la Avenida Francisco I. Madero de Callejón de Barriles a la calle Altamirano (Colonia Emiliano Zapata). De las 20 horas hasta las 08 horas del día siguiente (Art.86 del Reglamento Estatal de Tránsito). La Secretaría de Tránsito y Vialidad determinará las rutas por las cuales los vehículos de carga pesada deberán transitar dentro del Municipio.

VI. Por los permisos para circular sin placas de vehículos automotores con legal estancia, causarán 5 UMA por 15 días y en caso de renovación única por otros 15 días, causará 10 UMA.

VII. Por los servicios y apoyo de vialidad solicitados por particulares en aquellos eventos realizados con fines de lucro, causarán 1 vez el valor diario de la UMA.

VIII. Por permiso de Libranza para realizar actividades consistentes en construcción; excavación, demolición, que afecten la vialidad por obstrucción de equipos especializados, cierres de calles, desviaciones de circulación vehicular por obra en proceso, debiendo cumplir además, con la señalización de protección de obra recomendada en la Dirección de Tránsito y Vialidad, y cuando se requiera de naturaleza de la obra, deberá de colocar las señales de ruta alternativa por desviación de tráfico recomendadas; causarán 5 UMA por día.

IX. Por aprobación de análisis de Estudio de Impacto Vial: por construcción de uso comercial, fraccionamientos; e industrial, que deriven un cambio o afectación de flujo vehicular con el uso de suelo, (no aplica casa- habitación o residencial), causarán de 47 a 94 UMA, de acuerdo a la magnitud de obra.

X. Por permiso de abanderamiento:

a) De maniobras de montaje o desmontaje de estructuras o equipos en construcciones, edificios o predios, causarán 10 UMA por hora.

b) De Vehículos de transporte pesado por excesos y dimensiones, que utilice las vías como tránsito en el cruce de la ciudad, causarán 25 UMA por maniobra.

XI. Anuencia para estructura informativa tipo bandera: Tramite de permiso de autorización para la instalación de estructuras de acero ligeras o pesadas que contengan e informativas de servicio, que anuncien el mismo, tendrán un año de vigencia, que deberán de renovar los primeros 30 días de cada inicio de año, para su permanencia, se causarán 5 UMA.

XII. Por dictamen de factibilidad para la instalación de señales comerciales que contengan nomenclaturas de calles y que estas se coloquen en la vía pública, causarán 2 UMA por pieza.

XIII.- Permiso por la autorización de Bases, sitios o terminales, para el servicio público de Transporte, que incluirá balizado y señalización oficial de la Dirección de Tránsito y vialidad, con renovación los primeros 30 días de casa inicio de año, causarán 55 UMA.

L) POR LOS SERVICIOS DE PROTECCIÓN CIVIL

Artículo 41.- Por la prestación de los servicios de protección civil se causarán y liquidarán los derechos de conformidad con lo siguiente:

A. INSPECCIONES

I. Por la formulación de inspecciones y verificaciones de seguridad a todo el comercio en general establecido aún y cuando resulte negativo a través de órdenes de visita expedidas por el Secretario del Ayuntamiento, así como por indicarles la ubicación de salida de emergencia, extintores, señalización preventiva y ruta de evacuación; inspeccionar condiciones generales en las que se encuentra el inmueble, emitir recomendaciones de las condiciones en que se encuentran las instalaciones eléctricas, de gas y prueba del sistema contraincendios, según lo dispuesto en las normas oficiales mexicanas.

Se cobrará de acuerdo a las dimensiones y el grado tipo de riesgo del establecimiento, conforme a la siguiente escala: bajo, medio y alto riesgo.

ESTABLECIMIENTO DE BAJO RIESGO	TARIFA
Microempresa de 3m ² a 40 m ²	De 5 a 10 UMA
Pequeña empresa de 41m ² a 200 m ²	De 11 a 15 UMA
ESTABLECIMIENTO DE MEDIANO RIESGO	TARIFA
Microempresa de 3m ² a 40 m ²	De 16 a 30 UMA
Pequeña empresa de 41m ² a 200 m ²	De 31 a 35 UMA
Mediana empresa de 301 m ² a 1000m ²	De 36 a 40 UMA
Empresa 1001m ² a 1500m ²	De 41 a 45 UMA
ESTABLECIMIENTO DE ALTO RIESGO	TARIFA
Microempresa de 3m ² a 40 m ²	50 UMA
Pequeña empresa de 41m ² a 200 m ²	60 UMA
Mediana empresa de 301 m ² a 1000m ²	75 UMA
Empresa 1001m ² a 1500m ²	100 UMA

II. Por la planeación y calificación de ejercicios o simulacros a los establecimientos y/o empresas en general de 10 UMA.

III. Inspección de las instalaciones de juegos mecánicos, instalaciones de circo y estructuras varias en periodo máximo de 2 a 3 semanas, 20 UMA.

IV. Supervisión de los trabajos de mantenimiento para verificar que se cumplan con las medidas de seguridad, 20 UMA.

B. CAPACITACIÓN EN OFICINA DE PROTECCIÓN CIVIL Y A DOMICILIO

CURSOS TEORICOS PRACTICOS	DURACION	GRUPO DE 10 PERSONAS	GRUPOS DE 20 PERSONAS
Primeros auxilios y RCP	6 horas	60 UMA	115 UMA
Contra Incendio Nivel 1	8 horas	60 UMA	80 UMA
Contra Incendio Nivel 2	16 horas	115 UMA	190 UMA
Evacuación , búsqueda y rescate	4 horas	60 UMA	80 UMA
Sistema Nacional de Protección Civil	3 horas	40 UMA	65 UMA
Bombero por un día	3 horas	10 UMA	10 UMA
Integración de brigadas de Protección Civil	3 horas	65 UMA	80 UMA
Plan Familiar	3 horas	Gratuito	Gratuito

C. CONSULTORÍA

I. Por revisión de plan de contingencia, Programa Internos de Protección Civil o Programa Especial de Protección Civil 30 UMA.

D. CONSTANCIAS

I. Por la constancia que las instalaciones inspeccionadas han cumplido y cuentan con las medidas y equipos necesarios para la seguridad será de 30 a 300 UMA, según el grado de riesgo.

II. Transporte de materiales peligrosos , evaluar las condiciones de seguridad y expedición de acreditación de los vehículos que transportan, suministran y distribuyen materiales considerados por la ley respectiva como peligrosos, explosivos o contaminantes inflamables, se cobrarán de la siguiente manera:

Vehículos menores de 3.4 toneladas, de 10 UMA por 6 meses.

Vehículos de 3.5 hasta 9 toneladas, de 20 UMA por 6 meses.

Vehículos de 9.1 hasta 22 toneladas, de 25 UMA por 6 meses.

Vehículos de 22.1 toneladas hasta 33.9 toneladas, de 35 UMA por 6 meses.

Vehículos de 34 toneladas en adelante, de 40 UMA por 6 meses.

III. Por la verificación de documentación ,recomendación y en su caso aprobación y Vo.Bo para anuncios tipo espectacular (el cual no podrá exceder de una dimensión de hasta 12.90 metros de manera horizontal y 7.90 metros de manera vertical, ni de superficie total de 98 m², y deberá tener una distancia mínima entre anuncios espectaculares de 150 metros lineales o radiales)

Tipo Pendón, 15 UMA

Tipo Bandera ,40 UMA

Tipo Totem, 50 UMA

Tipo Paleta ,60 UMA

Tipo Espectacular unipolar y cartelera, de 60 a 150 UMA.

E. PRESTACIÓN DE SERVICIOS DE PROTECCIÓN CIVIL, BOMBEROS Y SALVAVIDAS

I. Servicios de presencia preventiva de unidad contra incendio ambulancia y/o unidad de protección civil, así como personal especializado, durante maniobras riesgosas, se cobrarán de 15 UMA por hora y por unidad.

II. Maniobra: actividades riesgosas que ameriten aplicación de equipo, técnicas y conocimiento especiales, desarrolladas por elementos de Protección Civil, Bomberos y salvavidas se cobrarán 15 UMA por hora.

III. Servicios de abasto de agua: solicitudes de pipas de agua para establecimientos de eventos o actividades lucrativas, se cobrará:

- a) Para 5 mil litros 50 UMA
- b) Para 10 mil litros 70 UMA
- c) Para 15 mil litros 90 UMA
- d) Para 20 mil litros 110 UMA

IV. Operativos: Por la cobertura de eventos públicos masivos, mediante análisis de riesgo y presentando el organizador, promotor o responsable del espectáculo un Programa Especial de Protección civil, se cobrará una cuota expresada en UMA de acuerdo con la cantidad de asistentes, según la tabla siguiente:

- 1.-De 1 y hasta 1,000 personas, 30 a 40 UMA
- 2.-De 1,001 y hasta 3,000 personas de 45 a 70 UMA
- 3.-De 3,001 y hasta 5,000 personas de 75 a 100 UMA
- 4.-De 5,001 y hasta 7,000 personas, 105 a 130 UMA
- 5.-De 7,001 y hasta 10,999 personas, 135 a 160 UMA
- 6.-De 11,000 y hasta 15,000 personas, 165 a 190 UMA
- 7.-Más de 15,000 personas, 250 UMA.

El costo incluye solo al personal de apoyo de Protección civil y Bomberos, sin relevar al contratante de la responsabilidad de su evento público masivo y no incluye lo necesario en materia de Seguridad Pública, Tránsito y Vialidad, Primeros Auxilios, Cruz Roja, Seguros de Daños o contingencias a Personas o instalaciones.

Para los casos de supervisión en materia de seguridad de protección civil, en eventos públicos masivos, se hará el cobro de 40 a 100 UMA

F. AMPLIACIONES

Las actividades u obras de ampliación de infraestructura, (servicios o comerciales) que se relacionan con los rubros que se señalan a continuación, cuyos procesos requieren de medidas, sistemas o equipos especiales para no afectar los recursos naturales o para protección civil, para cumplir con normas ambientales o para salvaguardar la seguridad pública pagarán:

- 1.- Estaciones para el abasto de diésel o gasolina 2 UMA por metro cuadrado.
- 2.- Estaciones para el abasto, almacenaje o de servicio para el abasto o la venta de gas natural, Lubricantes y aditivos, 2 UMA por metro cuadrado.
- 3.- Estaciones para el abasto de gas licuado de petróleo.
 - a). - Dentro de la mancha urbana 5 UMA por metro cuadrado.
 - b). - Fuera de la mancha urbana, 3 UMA metro cuadrado.

M) POR LOS SERVICIOS EN MATERIA DE MEDIO AMBIENTE Y PROTECCION AMBIENTAL

Artículo 42.- Los servicios que presta el Ayuntamiento, en materia ambiental se pagarán conforme a lo siguiente:

I. ESTUDIOS DE FACTIBILIDAD DE IMPACTO AMBIENTAL:

- a. Por la recepción y evaluación en materia de impacto ambiental modalidad Informe Preventivo, 40 UMA;
- b. Por la recepción y evaluación en materia de impacto ambiental modalidad General, 75 UMA;
- c. Por la recepción y evaluación en materia de impacto ambiental modalidad Estudio de Riesgo, 40 UMA;
- d. Por la autorización de estudio de impacto ambiental en obras o actividades que pretendan realizarse en el municipio, 20 UMA.

II. AUTORIZACIÓN MUNICIPAL EN MATERIA AMBIENTAL:

Para aquellos casos en los que la Autoridad Ambiental del Municipio no requiera de un estudio de impacto ambiental, el promovente deberá gestionar, por única vez, la autorización ambiental que aplique. La Autorización Ambiental correspondiente se pagará conforme a lo siguiente:

- a. Abastos y almacenaje: depósitos de productos básicos, de materiales de construcción, maquinaria, estacionamientos y otros similares:
 - 1. Para predios con superficie hasta 500 m², de 20 a 30 UMA;
 - 2. Para predios con superficie mayor de 500 m² hasta 1,000 m², de 31 a 40 UMA;
 - 3. Para predios con superficie mayor de 1,000 m² hasta de 5,000 m², de 41 a 70 UMA;
 - 4. Por cada 1,000 m² o fracción que exceda de 5,000 m², 15 UMA.

b. Centros comerciales, tiendas de autoservicio y/o departamentales, comercio alimenticio, restaurantes, bares, comercio especializado, artículos terminados, reparación de artículos, tianguis, hospitales, clínicas, farmacias, centros de salud o consultorios en general, servicios de emergencias, laboratorios clínicos, químicos, fotográficos, industriales y otros de naturaleza análoga:

1. Para predios con superficie hasta de 50 m² de construcción, de 30 a 40 UMA;
2. Para predios con superficie mayor de 50 m² hasta 100 m² de construcción, de 41 a 50 UMA;
3. Para predios con superficie mayor de 100 m² hasta 500 m² de construcción, de 51 a 60 UMA;
4. Para predios con superficie mayor de 500 m² hasta 1,000 m² de construcción, de 61 a 70 UMA;
5. Para predios con superficie mayor de 1,000 m² hasta 5,000 m² de construcción, de 71 a 80 UMA;
6. Por cada 1,000 m² o fracción que exceda de 5,000 m² o fracción, 20 UMA.

c. Preescolar, elemental, medio básico, medio superior, y superior instalaciones de investigación, museos, bibliotecas y hemerotecas e instituciones educativas en general y otros similares:

1. Para predios con superficie hasta de 1,000 m², de 20 a 30 UMA;
2. Para predios con superficie mayor de 1,000 m² hasta 5,000 m², de 31 a 40 UMA; y,
3. Por cada 1,000 m² o fracción que exceda de 5,000 m², 10 UMA.

d. Unidades deportivas, clubes y centros deportivos, plazas, balnearios públicos, clubes de playa y otros similares:

1. Para predios con superficie hasta de 1,000 m², de 40 a 50 UMA;
2. Para predios con superficie mayor de 1,000 m² hasta 5,000 m², de 51 a 60 UMA; y
3. Para predios con superficie mayor de 5,000 m² hasta 10,000 m², de 61 a 70 UMA; y,
4. Para predios con superficie mayor de 10,000 m², de 71 a 80 UMA.

e. Inmuebles en los que se presten servicios administrativos y otros similares:

1. Para predios con superficie hasta 50 m² de construcción, de 20 a 45 UMA;
2. Para predios con superficie mayor de 50 m² hasta 100 m² de construcción, de 26 a 30 UMA;
3. Para predios con superficie mayor de 100 m² hasta 500 m² de construcción, de 31 a 40 UMA;
4. Para predios con superficie mayor de 500 m² hasta 1,000 m² de construcción, de 41 a 50 UMA;
5. Por cada 1000 m² o fracción que exceda de 1,000 m², 15 UMA.

f. Cines, teatros, auditorios, estadios, centros sociales, ferias, exposiciones, circos, centros de convenciones, espectáculos, juegos mecánicos, desfiles con animales y otros similares:

1. Para predios con superficie hasta de 1,000 m², de 50 a 60 UMA;
2. Para predios con superficie mayor de 1,000 m² hasta 5,000 m², de 61 a 70 UMA,
3. Por cada 1,000 m² o fracción que exceda de 5,000 m², 20 UMA.

g. Rastros y depósitos de vehículos y otros similares:

1. Para predios con superficie hasta de 1,000 m², de 41 a 50 UMA;
2. Para predios con superficie mayor de 1,000 m² hasta 5,000 m², de 51 a 60 UMA;
3. Por cada 1,000 m² o fracción que exceda de 5,000 m², 20 UMA.

h. Alojamiento, Hoteles, Moteles, Centros Vacacionales y otros similares:

1. Hasta 1,000 m² de construcción, de 30 a 40 UMA;
2. Mayor de 1,000 m² hasta 5,000 m² de construcción, de 35 a 50 UMA;
3. Mayor de 5,000 m² hasta 10,000 m² de construcción, de 51 a 60 UMA;
4. Mayor de 10,000 m² de construcción, de 61 a 70 UMA.

i. Cementerios, Mausoleos, Crematorios, Agencias de Inhumaciones Funerarias y otros similares:

1. Para predios con superficie hasta 10,000 m², de 60 a 70 UMA;
2. Para predios con superficie mayor de 10,000 m² hasta diez hectáreas, de 71 a 80 UMA;
3. Para predios con superficie mayor de 10 hectáreas hasta 20 hectáreas de 81 a 100 UMA; y,
4. Para predios con superficie mayor de 20 hectáreas, de 101 a 120 UMA.

j. Talleres: mecánicos, de hojalatería y pintura, carpinterías, eléctricos, soldadura, torno, vidrieras, blockeras, manejo de materiales de construcción, sandblasteo y otros similares:

1. Para predios con superficie hasta de 500 m², de 41 a 50 UMA;
2. Para predios con superficie mayor de 500 m² hasta 1,000 m², de 51 a 60 UMA; y,
3. Por cada 1,000 m² o fracción que exceda de 1,000 m², 15 UMA.

k. Centro de reciclaje, de acopio de materiales y/o almacenaje temporal de residuos para disposición final o reciclaje y otros similares:

1. Para predios con superficie hasta 500 m², de 20 a 30 UMA;
2. Para predios con superficie mayor de 500 m² hasta 1,000 m², de 25 a 40 UMA;
3. Para predios con superficie mayor de 1,000 m² hasta 5,000 m², de 35 a 50 UMA; y,
4. Por cada 1,000 m² o fracción que exceda de 5,000 m², 10 UMA

III. OTROS PERMISOS DE SERVICIOS EN MATERIA AMBIENTAL:

a. Por el permiso para la poda de árbol o por el derribo de un árbol seco, la cual tendrá una duración de un año, sin costo;

b. Por el permiso para el derribo total de árbol, la cual tendrá una vigencia de un año, se pagará conforme a los siguientes:

1. Árbol hasta 5 m. de altura, de 10 a 15 UMA;
2. Árbol con altura mayor a 5 m. y hasta 10 m, de 16 a 25 UMA;
3. Árbol con altura mayor a 10 m. y hasta 15 m, de 26 a 35 UMA;
4. Árbol con altura mayor a 15 m, de 60 UMA.

c. Para la obtención de la cédula anual de funcionamiento ambiental para talleres: mecánicos, de hojalatería y pintura, carpinterías, eléctricos, soldadura, torno, vidrieras y otros similares; de acuerdo a la superficie del establecimiento se causarán:

1. Para predios con superficie hasta 50 m², de 15 a 25 UMA;
2. Para predios con superficie mayor de 50 m² hasta 100 m², de 26 a 35 UMA;
3. Para predios con superficie mayor de 100 m² hasta 500 m², de 36 a 45 UMA;
4. Para predios con superficie mayor de 500 m² hasta 1,000 m², de 46 a 55 UMA;
5. Para predios con superficie mayor de 1,000 m² hasta 5,000 m², de 56 a 60 UMA;
6. Por cada 1000m² o fracción que exceda de 5000 m² o fracción, 15 UMA.

d. Para la revisión y valoración ambiental de información para obtener el registro de descargas de aguas residuales:

1. Para hospitales, clínicas, laboratorios industriales y clínicos, de 15 a 25 UMA;
2. Para autolavados, tintorerías, lavanderías, hoteles, moteles y restaurantes, de 26 a 35 UMA;
3. Para purificadoras de agua y laboratorios de revelado e impresión, de 36 a 45 UMA;
4. Otros, de 10 a 50 UMA.

e. Otorgamiento de registro municipal de descargas de aguas residuales (REMDAR), de 10 a 15 de UMA.

f. A los propietarios, arrendadoras, arrendatarios, agencias publicitarias, anunciantes, así como personas físicas o morales cuyos avisos, productos o servicios sean anunciados hacia o en la vía pública, deberán obtener previamente un dictamen de factibilidad en materia de contaminación ambiental y/o auditiva conforme a lo siguiente:

1. Anuncios adosados o pintados, no luminosos, en bienes inmuebles, por cada m² o fracción, de 2 a 3 UMA;
2. Anuncios estructurales en azoteas, pisos o paredes, por m² o fracción, de 3 a 10 UMA;
3. Anuncios inflables en vía pública:
 - a) De 1 m² a 3 m², de 10 a 15 UMA por cada uno;
 - b) Más de 3 m² y hasta 6 m², de 16 a 20 UMA por cada uno;
 - c) Más de 6 m² de 21 a 25 UMA por cada uno.

4. Propaganda a través de pendones y demás formas similares, excepto los que anuncien eventos de carácter artístico, educativo-cultural y deportivo, que fomenten la salud y el bienestar social, sin fines de lucro, por cada diez unidades, de 5 a 6 UMA;

5. Anuncios de promociones de propaganda comercial mediante cartulinas, mantas, publicidad en bardas, postes y demás formas similares, por cada promoción, evento, baile o espectáculo público, por metro cuadrado, de 6 a 9 UMA;

La publicidad en bardas requerirá autorización previa del propietario del inmueble o poseedor legal. Los partidos políticos quedan exentos del pago de los permisos previstos en este artículo, en los términos de lo dispuesto por la Legislación Electoral,

6. Publicidad y propaganda comercial, anuncio de eventos, bailes, espectáculos públicos, rifas, perifoneo y demás actividades semejantes en las que se emplee equipo de amplificación de sonido, ya sea una fuente fija o móvil, con duración máxima de 5 días, por evento, de 15 a 20 UMA.

g. Autorización ambiental anual para establecimientos que por su tipo de actividad el uso de sonido sea permanente, de 25 a 30 de UMA.

h. Otorgamiento de licencia ambiental de funcionamiento anual, de acuerdo a la superficie de construcción se causarán:

1. Para predios con superficie hasta 1,000 m², de 10 UMA;
2. Para predios con superficie mayor de 1,000 m² hasta 5,000 m², de 56 a 60 UMA;
3. Por cada 1,000 m² o fracción que exceda de 5,000 m² o fracción, 15 UMAS

i. Derechos por el manejo integral de llantas (neumáticos) de desecho (recolección, transporte y disposición final):

- 1.- Llantas hasta rin medida 43.18cm. (17 pulgadas), 25% del valor diario de la UMA.
- 2.- Llantas mayor de rin medida 43.18cm. (17 pulgadas), 50% del valor diario de la UMA.

No se recolectarán llantas agrícolas o de maquinaria pesada.

j. Otorgamiento de licencias a establecimientos industriales, comerciales y de servicios de nueva creación con fuentes emisoras de contaminantes, por única vez, 50 a 200 UMA.

k. Por la certificación de emisiones a la atmósfera por chimenea, 40 UMA.

l. Certificación de niveles de emisión de fuentes fijas de contaminantes a la atmósfera, de 100 a 300 UMA.

m. Por la emisión anual de autorizaciones para el manejo integral de Residuos Sólidos Urbanos (recolección, transporte, tratamiento, disposición final), en todos los casos, de 50 a 100 UMA.

SECCIÓN CUARTA OTROS DERECHOS

Artículo 43.- Por la expedición de Permisos para kermeses, desfiles, colectas, festivales, uso de música en vivo, ferias, exposiciones, maratones, carreras de atletismo, ciclismo y juegos mecánicos, se causarán de la siguiente manera:

I. Permisos para kermeses, desfiles, colectas, festivales y uso de música en vivo, maratones, carreras de atletismo y ciclismo, sin fines de lucro, 8 UMA;

II. Kermeses, desfiles, colectas, festivales y uso de música en vivo, maratones, carreras de atletismo y ciclismo, con fines de lucro, 15 UMA;

III. En los casos de que las actividades mencionadas en las fracciones I y II sean organizadas para recabar fondos con fines de beneficencia y por instituciones de beneficencia, se exime el pago del permiso respectivo.

IV. Ferias y exposiciones, 6 UMA, por local de 3 x 3 metros por evento y el excedente de metro cuadrado se pagará en forma proporcional, y con una vigencia de hasta 30 días.

V. Permisos para la instalación de Juegos Mecánicos o Electromecánicos, pagaran conforme a lo siguiente:

a.- Por Juego instalado para adulto, 1.5 UMA

b.- Por Juego instalado para uso infantil, una vez el valor diario de la UMA.

VI. El contribuyente deberá garantizar el pago del impuesto, mediante depósito del monto del impuesto estimado mediante fianza comercial o cualquier otro medio a satisfacción de la Tesorería Municipal.

En caso de incumplimiento por parte del contribuyente, el procedimiento de ejecución de la garantía estará sujeto a las reglas que para la ejecución forzosa de los créditos Fiscales se establece en el Código Fiscal del Estado.

En caso de que la garantía sea otorgada mediante fianza comercial, deberá el contribuyente exhibir la póliza respectiva en la que deberá incluirse cláusula que sujete expresamente a la compañía afianzadora al procedimiento previsto en los artículos 95 y 118 de la Ley Federal de Instituciones de Fianzas.

Será facultad de la Tesorería, solicitar la documentación necesaria para validar el cumplimiento de las obligaciones fiscales de los sujetos a exención a que hace referencia el artículo 102-G del Código Municipal.

Asimismo, en el caso de aquellos que no serán sujetos a este impuesto, de acuerdo al artículo 103 del Código Municipal, la Tesorería podrá solicitar la información que considere pertinente, para confirmar que los ingresos se destinarán a obras de asistencia social, servicios, obras públicas o instituciones que impartan educación gratuita.

Será facultad de la Tesorería Municipal el nombramiento de interventores municipales, para los efectos a que se refiere este impuesto, quienes tendrán la facultad de inspección y vigilancia de los ingresos por la entrada individual al espectáculo.

Artículo 44.- Por la inscripción y compra de bases para concurso de obra pública:

I. En la modalidad de invitación a cuando menos tres contratistas, se cobrará el importe de 4 UMA por evento.

II. En la modalidad de licitación pública, se cobrará el importe de 31 UMA por evento.

SECCIÓN QUINTA ACCESORIOS DE LOS DERECHOS

Artículo 45.- Cuando no se cubran los derechos en la fecha o dentro del plazo fijado por las disposiciones fiscales, dará lugar a la causación o cobro de recargos a razón del 1.13% por cada mes o fracción que se retarde el pago y hasta que el mismo se efectúe, independientemente de la actualización y sanciones a que haya lugar de acuerdo a las disposiciones fiscales aplicables. Se podrán condonar parte de los recargos causados, en los términos que disponen el artículo 98 del código Municipal para el Estado de Tamaulipas.

Artículo 46.- Los contribuyentes que obtengan prórroga para cubrir los créditos fiscales municipales, en los términos del Código Fiscal del Estado, pagaran recargos sobre saldos insolutos a una tasa mensual del **0.75%** sobre los créditos fiscales prorrogados.

Artículo 47.- El municipio percibirá gastos de ejecución cuando lleve a cabo el procedimiento administrativo de ejecución para el cobro de créditos fiscales a cargo de los contribuyentes, en los términos del Código Fiscal del Estado y su Reglamento.

CAPÍTULO IV DE LOS PRODUCTOS

Artículo 48.- Los ingresos que perciba el Municipio por concepto de:

- I. Venta de plantas de jardines y de materiales aprovechables para el servicio de limpieza;
- II. Por la instalación y operación de casetas telefónicas;
- III. Por créditos a favor del Municipio;
- IV. Venta de bienes mostrencos;
- V. Venta de objetos recogidos por los departamentos de la administración Municipal;
- VI. Otros productos.

1.- Las personas físicas o jurídicas que previa autorización de la autoridad Municipal correspondiente hagan uso del piso, de instalaciones subterráneas o áreas en la vía pública para la realización de actividades comerciales o de prestación de servicios en forma permanente o temporal, pagarán los productos correspondientes conforme a la siguiente:

Por el funcionamiento y operación de casetas telefónicas, diariamente, por cada una un 10% del valor diario de la UMA. de un UMA, debiendo realizar el pago mensualmente dentro de los primeros 10 días de cada mes.

Por las instalaciones de infraestructura, anualmente, debiendo realizar el pago dentro de los primeros 60 días del ejercicio fiscal.

a). -Redes subterráneas, por metro lineal:

- 1).-Telefonía \$1.00
- 2).-Transmisión de datos: \$1.00
- 3).-Transmisión de señales de televisión por cable \$1.00
- 4).-Distribución de gas: \$1.00

b).-Registros de instalaciones subterráneas, cada uno: 1 vez el valor diario de la UMA.

c).-Por el uso de postes de alumbrado público para soportar líneas de televisión por cable, telefonía o fibra óptica, por cada uno: 2 UMA.

Para uso diferente del que corresponda a la naturaleza de las servidumbres tales como banquetas, machuelos, jardines de edificios públicos o privados y otros, pagarán diariamente, por metro cuadrado, de: 5% al 20% del valor diario de la UMA.

2.- En relación a la instalación de parquímetros o relojes marcadores se sujetara a lo siguiente:

- a).- Por la licencia para la instalación de parquímetros o relojes marcadores: 25 UMA por cada uno de ellos.
- b).- Por el funcionamiento y operación de parquímetros o relojes marcadores, diariamente por cada uno el 20% del valor diario de la UMA, debiendo realizar el pago mensualmente dentro de los primeros 10 días de cada mes.

CAPÍTULO V DE LOS APROVECHAMIENTOS SECCIÓN PRIMERA APROVECHAMIENTOS DE TIPO CORRIENTE

Artículo 49.- Los ingresos del Municipio por concepto de aprovechamientos serán:

- I. Donativos;
- II. Reintegros, de acuerdo con los contratos o convenios que celebre el Ayuntamiento;
- III. Reintegros con cargo al fisco del Estado, o de otros Municipios; e
- IV. Indemnizaciones.

DE LAS SANCIONES ADMINISTRATIVAS Y FISCALES

ARTÍCULO 50.- Las sanciones Administrativas y Fiscales por infringir el Código Municipal, las Leyes, Reglamentos, Disposiciones, Acuerdos y Convenios de carácter Municipal, y Leyes Estatales y Federales de Aplicación y Competencia en el Municipio; la autoridad Municipal deberá tomar en cuenta las condiciones personales del infractor, la gravedad de la infracción, las modalidades y demás circunstancias del hecho o conducta.

Las sanciones administrativas y fiscales serán aplicadas con sujeción a lo dispuesto conforme a lo siguiente:

I. Las sanciones por contravenir las disposiciones contenidas en el Bando de Policía y Buen Gobierno, serán aplicadas por los Jueces Calificadores en su caso, por el C. Presidente Municipal, con multa de: 1 a 20 UMA vigentes en el Municipio o arresto hasta por 36 horas.

II. Si el infractor fuese jornalero, obrero o trabajador, no podrá ser sancionado con multa mayor del importe de su jornal o salario de un día. Tratándose de trabajadores no asalariados, la multa no excederá del equivalente a un día de UMA.

III. Las sanciones por contravenir los ordenamientos contenidos en las Leyes, Reglamentos Federales y Estatales con vigencia en el ámbito Municipal serán aplicadas de acuerdo a las disposiciones que en ellas mismas se determinen.

IV. Las sanciones por violación o incumplimiento a ordenamientos, disposiciones, acuerdos y convenios de carácter municipal, serán aplicadas de conformidad a lo que en ellos se estipule y en su defecto con multa, de: 12 a 15 UMA.

Las sanciones por infringir las disposiciones Municipales, se aplicarán de acuerdo a lo que en ella se determine y en la forma que en la presente Ley se establezca:

1. Por no cubrir los impuestos, contribuciones especiales, derechos, productos o aprovechamientos, en la forma y términos que establezcan las disposiciones fiscales, de: 3 a 5 UMA.

2. Por presentar en forma extemporánea los avisos, declaraciones o manifestaciones, que exijan las disposiciones, de 4 a 10 UMA.

3. Por efectuar pagos de créditos fiscales, con documentos incobrables, la sanción que establezca la Ley General de Títulos y Operaciones de Crédito.

4. Por impedir u obstaculizar por cualquier medio a recibir documentación oficial, a que el personal de vigilancia, inspección, supervisión, auditoría, administración y servicios públicos realicen sus funciones o por negarse a proporcionar los datos, informes, documentos y demás registros que éstos le soliciten en cumplimiento de sus funciones, así como insultar o amenazar a los mismos de: 5 a 10 UMA.

5. Por no obtener la licencia, permiso, concesión o autorización dentro del término y forma legal y reglamentariamente señalados para el establecimiento, presentación, funcionamiento y explotación de:

a) Eventos, espectáculos, diversiones públicas, bailes y conciertos de cualquier género en locales públicos y privados, rifas, sorteos y actividades similares, de: 6 a 10 UMA.

b) Actividades comerciales de cualquier índole en la vía pública, de: 5 a 10 UMA.

c) Servicios públicos Municipales, de: 5 a 10 UMA.

d) Actividades comerciales en la vía pública que realicen en forma ambulante, de: 5 a 10 UMA.

6. Por no refrendar o renovar la licencia, permiso, concesión o autorización, dentro del término legalmente establecido para ello de: 8 a 15 UMA.

7. Por no conservar a la vista en el local la documentación Municipal inherente al funcionamiento del establecimiento o prestación del servicio, de: 5 a 10 UMA.

8. Por no dar aviso a la Tesorería Municipal de modificaciones referentes al cambio de domicilio o nomenclatura, actividad, giro, denominación o razón social, fusión o exención de sociedades, o rectificación de datos atribuible al contribuyente, dentro de los plazos legalmente establecidos para ello, de: 5 a 10 UMA.

9. Por traspasar, ceder, enajenar o gravar sin la autorización expresa de la autoridad municipal competente, los derechos derivados de la licencia, permiso, concesión o autorización, de: 85 a 125 UMA.

10. Por presentar los avisos de baja o clausura del establecimiento o actividad, fuera del término legalmente establecido para el efecto:

a) Dentro del primer cuatrimestre, de: 5 a 10 UMA.

b) Dentro del segundo cuatrimestre, de: 10 a 20 UMA.

c) Dentro del tercer cuatrimestre, de: 15 a 25 UMA.

11. Por violar o retirar sellos de un giro clausurado parcial o totalmente, sin la autorización Municipal correspondiente, independientemente de las acciones penales a que haya lugar, de: 25 a 40 UMA.

12. Por asentar datos falsos en la solicitud de licencia, permiso, concesión o autorización municipal, independientemente de la cancelación del trámite, de: 20 a 30 UMA.

13. Por alterar, falsificar o modificar documentación municipal. Independientemente de la revocación o cancelación de la actividad que ampare el documento y de la acción penal a que haya lugar, de: 25 a 40 UMA.

14. Por desarrollar actividades distintas a las autorizadas en la licencia, permiso, concesión o autorización municipal, que se consideren ilícitas o prohibidas por otras leyes, o que de ellas se deriven conductas delictivas o que atenten contra la moral y las buenas costumbres, independientemente de la clausura definitiva del establecimiento o actividad y de las acciones penales a que haya lugar, de: 15 a 45 UMA.

15. Por causar cualquier tipo de daño a bienes de propiedad Municipal, o al equipamiento urbano en cualquiera de sus modalidades, independientemente de la reparación del daño, de: 20 a 30 UMA.

16. Por no reunir o cumplir con los requisitos de comodidad, higiene y seguridad que señalen las Leyes y la reglamentación municipal vigente, para el correcto funcionamiento de giros comerciales, industriales de prestación de servicios, presentación de eventos, espectáculos, diversiones públicas, bailes y conciertos, así como en actividades que por su naturaleza entrañen peligro de accidentes para las personas e inmuebles, de: 20 a 80 UMA.

V. Sanciones por contravenir las disposiciones legales y reglamentarias municipales vigentes, referentes a las actividades del Rastro y Resguardo de la población, y Protección Civil.

1. Por sacrificar ganado, aves y otras especies aptas para consumo humano, fuera de los sitios autorizados para ello, o que no hayan sido inspeccionadas por las autoridades sanitarias, independientemente de la clausura del establecimiento, se dará aviso a la Secretaría de Salud, del decomiso de la carne para el examen correspondiente y del pago de los derechos omitidos, por cada kilogramo de carne decomisada, de: 5% UMA.

2. Por introducir al Municipio carnes provenientes del extranjero o de otros lugares de la República, evadiendo la inspección sanitaria de la Secretaría de Salud, independientemente del decomiso del producto y del pago de los derechos omitidos, por cada kilogramo de carne decomisada., de: 40 a 70 UMA.

3. Por vender carnes de res, aves y otras especies aptas para el consumo humano, en estado de descomposición, o contaminadas con clenbuterol, previo examen de la Secretaría de Salud, independientemente de la clausura del giro y el pago que se origine por los análisis de sanidad correspondientes, y el decomiso del producto, conforme a las sanciones que determina dicha dependencia: 10 a 20 UMA.

VI. Sanciones por contravenir las disposiciones reglamentarias municipales vigentes, referentes al servicio de estacionamientos:

A. De los estacionamientos públicos:

1. Por operar el estacionamiento público sin la concesión o autorización correspondiente otorgada por el ayuntamiento, de: 20 a 46 UMA.

2. Por traspasar, ceder, enajenar, gravar o afectar los derechos inherentes a la concesión o autorización, sin dar aviso a la autoridad municipal, de: 15 a 25 UMA.

3. Por no mantener el local permanentemente aseado y en condiciones aptas para la prestación del servicio, de: 5 a 10 UMA.

4. Por no emplear personal competente y responsable que reúna los requisitos legales y reglamentarios necesarios para la prestación del servicio, de: 5 a 10 UMA.

5. Por dejar de prestar o negar el servicio de estacionamiento sin causa justificada en los días y horas establecidas en el convenio de concesión o autorización, salvo caso fortuito o de fuerza mayor, de: 5 a 10 UMA.

6. Por alterar las tarifas de cobro autorizadas por el Ayuntamiento, de: 15 a 25 UMA.

7. Por no mantener en condiciones higiénicas los sanitarios o carecer de ellos en sus instalaciones, de: 10 a 20 UMA.

8. Por no entregar boletos a los usuarios y por no conservar los talonarios: 5 a 20 UMA.

9. Por no llenar los boletos con los datos de identificación de los vehículos: 5 a 10 UMA.

10. Por carecer de letrero que indique las condiciones de responsabilidad de los daños que sufran los vehículos bajo la custodia de los estacionamientos públicos, de: 5 a 10 UMA.

11. Por utilizar o permitir que el estacionamiento sea usado con un fin distinto al autorizado, de: 10 a 20 UMA.

12. Por no tener el estacionamiento las tarifas del servicio autorizadas por el Ayuntamiento, a la vista del usuario, de: 15 a 25 UMA.

B. Del estacionamiento en la vía pública regulado por estacionómetros:

1. Por estacionar vehículo invadiendo otros espacios cubiertos con estacionómetro, de: 3 a 5 UMA.
2. Por obstruir cochera impidiendo o dificultando el ingreso o salida de la misma, independientemente de las sanciones que procedan por infringir otras leyes o reglamentos, de: 3 a 5 UMA.
3. Por estacionarse en intersección de calles sin respetar la línea amarilla que señala el límite del estacionamiento, de: 3 a 5 UMA.

Si el pago de las sanciones a que se refieren los numerales 1, 2 y 3 de este apartado, se efectúa dentro de los cinco días hábiles siguientes a la fecha del folio de infracción correspondiente, las sanciones se reducirán en un: 50%

4. Por introducir objetos diferentes a la moneda al estacionómetro, dañándolo, violar su cerradura, o hacer mal uso de él, independientemente del pago correspondiente, efectuará la reparación del daño y las demás acciones legales a que haya lugar, de: 3 a 5 UMA.
5. Por colocar materiales u objetos en espacios cubiertos por estacionómetros o en la vía pública para evitar su uso, de: 4 a 10 UMA.
6. Por retirar aparatos estacionómetros o cambiarlos de su sitio sin permiso de la Autoridad Municipal, independientemente del pago de los daños que se ocasionen, de: 20 a 30 UMA.
7. Por efectuar maniobras de carga y descarga en espacios cubiertos por estacionómetros sin permiso de la autoridad municipal correspondiente, de: 10 a 20 UMA.
8. Por estacionarse sin derecho en espacio autorizado como exclusivo, o en áreas destinadas para uso de bomberos, policías y servicios médicos, donde existan rampas para personas discapacitadas, salidas de emergencia, o lugares prohibidos por autoridad competente, de: 5 a 10 UMA.

VII. Sanciones por contravenir las disposiciones reglamentarias municipales vigentes, contenidas en el Reglamento de Ecología y Gestión Ambiental:

1. Por carecer del dictamen favorable de la Dirección de Medio Ambiente y Cambio Climático, previo al otorgamiento de la nueva autorización ambiental establecida en el Artículo 39 Fracción II :

Inciso a) 60 a 140 UMA;

Inciso b) 80 a 160 UMA;

Inciso c) 60 a 80 UMA;

Inciso d) 100 a 160 UMA;

Inciso e) 90 a 100 UMA;

Inciso f) 120 a 140 UMA;

Inciso g) 100 a 120 UMA;

Inciso h) 80 a 140 UMA;

Inciso i) 140 a 240 UMA;

Inciso j) 100 a 120 UMA; e

Inciso k) 60 a 100 UMA.

2. Por sobrepasar los límites establecidos en la normatividad ambiental vigente o causar molestias a la ciudadanía, al no controlar las emisiones de contaminantes a la atmósfera procedente de fuentes fijas de competencia municipal, de: 20 a 100 UMA.

3. Por no dar aviso a la autoridad municipal competente, de las fallas en los equipos de control de contaminantes a la atmósfera en fuentes fijas de competencia municipal, de: 20 a 100 UMA.

4. Por falta de dictamen de la Dirección de Medio Ambiente y Cambio Climático para efectuar combustión a cielo abierto, de: 20 a 50 UMA.

5. Por carecer de inscripción en el padrón municipal de giros de competencia municipal potencial emisores de contaminación ostensible a la atmósfera, de: 30 a 60 UMA.

6. Por descarga al sistema de drenaje municipal, cauces naturales o al subsuelo a aguas, productos o líquidos residuales provenientes de procesos cuyo parámetro estén fuera de las normas contempladas en la legislación y reglamentación ambiental vigente, de: 40 a 70 UMA.

7. Por contaminar con residuos y no manejarlos, transportarlos y disponerlos adecuadamente de conformidad con la legislación ambiental vigente, de: 40 a 70 UMA.

8. Por realizar poda o derribo de árboles sin la autorización municipal, por unidad, independientemente de reparar el daño causado o bien, por realizar acciones que dañen un árbol, con el objeto de propiciar su deterioro natural de: 30 a 70 UMA.

9. Los giros comerciales, industriales o de prestación de servicios que emitan ruido o vibraciones a la atmósfera que rebasen los niveles máximos permisibles de la normatividad vigente, o que causen molestias a la ciudadanía, de: 30 a 80 UMA.
10. Por carecer de bitácora de operación y mantenimiento de sus equipos de control anticontaminantes, de: 20 a 30 UMA.
11. Por carecer de la anuencia ambiental para la venta de solventes y productos químicos sujetos a control de: 10 a 20 UMA.
12. Por almacenar inadecuadamente o sin permiso de la autoridad competente residuos o sustancias considerables como peligrosas o contaminantes, así como abandonar en la vía pública o sitios públicos residuos provenientes de clínicas y hospitales, de: 60 a 100 UMA.
13. Por carecer de equipo y autorización para la incineración o traslado de residuos y sustancias peligrosas por parte de la autoridad competente, de: 50 a 80 UMA.
14. Cuando las contravenciones a la reglamentación municipal vigente a que se refiere esta fracción, conlleven un riesgo de equilibrio ecológico por casos de contaminación con repercusiones peligrosas para los ecosistemas, sus componentes o a la salud pública, la sanción aplicable será, de: 50 a 120 UMA.
15. A quienes posean animales para carga y no cumplan con las condiciones de salubridad y en un lugar adecuado para su estancia, 100 UMA
16. A quien tale un árbol público en zona pública y/o privada o afecte negativamente áreas verdes o jardinerías públicas incluyendo las localizadas en banquetas y camellones, sin previa autorización, 100 UMA (independientemente el daño ocasionado a terceros y respectivos permisos no tramitados).
17. Para los proyectos de construcción y de otros desarrollos urbanísticos cuya autorización se solicite ante este municipio y el estado, en cuyos sitios exista flora nativa, por ser especies propias de la región, el proyecto y diseño arquitectónico deberán de ajustarse de tal manera que se garantice la permanencia de las especies en cuestión. Los árboles mayores de 30 años o de diámetro mayor a 50 cm, medido a 1.20 m de altura, solo podrán ser trasplantados con autorización expresa de la Autoridad Ambiental.

Por incumplimiento al precepto anterior se le aplicará una sanción de 50 UMA.

VIII. Sanciones por transgredir las disposiciones reglamentarias municipales vigentes, para la prestación del servicio de limpieza:

1. Por no haber dejado los tianguistas, limpia el área que les fuera asignada para desarrollar su actividad, de: 3 a 5 UMA.
2. Por no contar con recipientes para depositar basura quienes desarrollen actividades comerciales en locales establecidos o en la vía pública, de: 2 a 5 UMA.
3. Por efectuar labores propias de giro fuera del local, así como arrojar residuos en la vía pública, de: 2 a 5 UMA.
4. Por tener desaseados los sitios de estacionamiento, casetas y terminales por parte de los propietarios o encargados del transporte público, de alquiler o de carga, de: 4 a 10 UMA.
5. Por arrojar y/o depositar en la vía pública, parques, jardines, camellones o lotes baldíos, basura de cualquier clase y origen, fuera de los depósitos destinados para ello, de: 10 a 20 UMA.
6. Por encender fogatas, quemar llantas o cualquier otro tipo de residuos en la vía pública, terrenos baldíos, comercios y casas habitación de: 10 a 20 UMA.
7. Por arrojar desechos a la vía pública los conductores y ocupantes de vehículos, de: 5 a 10 UMA.
8. Por transportar residuos, basura, o material diverso en vehículos descubiertos, sin lona protectora para evitar su dispersión, de: 15 a 30 UMA.
9. Por depositar residuos sólidos no peligrosos en sitios no autorizados, de: 10 a 20 UMA.
10. Por carecer de contenedores para residuos domésticos, los edificios habitacionales, edificios de oficinas, así como no darles mantenimiento, de: 15 a 25 UMA.
11. Por tener desaseados lotes baldíos: 30 a 50 UMA.
12. Por dejar o tirar materiales o residuos de cualquier clase en la vía pública, lotes o terrenos, independientemente de recogerlos y sanear el lugar: 3 a 5 UMA.
13. Por depositar o dejar en cualquier parte de la vía pública desechos forestales provenientes de poda, derribo de árboles o limpieza de terrenos, de: 10 a 20 UMA.
14. Por circular con vehículos ensuciando la vía pública con escurrimientos y dispersión de residuos líquidos y/o sólidos, de: 10 a 20 UMA.
15. Por no asear la vía pública inmediatamente después de haber realizado maniobras de carga y descarga, de: 10 a 20 UMA.

16. Los contribuyentes propietarios de fincas deshabitadas o predios baldíos que hayan sido infraccionados por no asear los espacios que le correspondan, deberán cubrir los derechos de limpia y saneamiento efectuados por el Municipio y las multas correspondientes.

IX. Las infracciones por contravenir el Reglamento de Parques y Jardines, y Recursos Forestales.

1. Por podar, talar, pintar, fijar cualquier tipo de publicidad, derribar o dañar intencionalmente árboles, previo dictamen que para el efecto emita la oficina de Parques y Jardines sobre el caso concreto, por cada unidad, de: 15 a 25 UMA.

Cuando se acredite, previo dictamen que la poda se realizó con fines de ornato, la sanción se reducirá hasta en un 90%.

2. Por no quitar el tocón o cepellón de árboles derribados, dentro de los siguientes 30 días naturales, por cada unidad, de: 10 a 20 UMA.

X. Sanciones por contravenir las disposiciones reglamentarias municipales vigentes, referentes a la Protección de los No Fumadores:

1. Carecer de áreas delimitadas y señalización para la estancia y servicio de fumadores y no fumadores, de: 15 a 25 UMA.

2. Por permitir que se fume en área destinada al servicio de los no fumadores, de: 15 a 25 UMA.

3. Por permitir que se fume en las áreas de estancia del público en cines, teatros o auditorios cerrados, con excepción de las áreas destinadas expresamente para fumadores, de: 15 a 25 UMA.

4. Por permitir fumar en áreas de atención y servicio o en lugares cerrados de instituciones médicas, en vehículos de transporte público, dependencias públicas, oficinas bancarias, financieras industriales, comerciales y de servicios, así como auditorios, bibliotecas y aulas de clase de cualquier nivel de estudios, de: 15 a 25 UMA.

XI. Sanciones por infringir las disposiciones reglamentarias municipales vigentes, referentes al Desarrollo Urbano:

1. Por tener o conservar fincas o bardas sin mantenimiento de aseo; fincas con muros, techos, puertas, marquesinas y banquetas en condiciones de riesgo y peligro para sus habitantes, transeúntes, fincas vecinas o vehículos de 15 a 45 UMA.

Si se corrige la anomalía en un plazo menor de 30 días, la sanción se reducirá, en un: 50%.

2. Por construcciones defectuosas que no reúnan las condiciones de seguridad, además de las reparaciones que garanticen la corrección del defecto, por metro cuadrado, se sancionará tanto al propietario como al perito quienes para estos efectos responden solidariamente, de: 15 a 25 UMA.

3. Por causar daño a fincas vecinas a causa de sus instalaciones hidráulicas o sanitarias defectuosas, raíces de árbol o fallas de estructura, además de la reparación del daño, de: 5 a 25 UMA.

4. Por provocar daños intencionales en fincas y construcciones sujetas a control patrimonial, por metro cuadrado, se sancionará al propietario de: 20 a 30 UMA.

5. Se sancionará al propietario del inmueble por carecer de licencia o permiso para ocupar la vía o servidumbre pública con utensilios de trabajo, maquinaria, andamios u otros objetos y materiales inherentes a la construcción: Un tanto del valor de la Licencia o Permiso.

6. Se sancionará al propietario del inmueble por:

a) Realizar construcciones en condiciones diferentes a los planos autorizados, se sancionará tanto al propietario como al perito quienes para estos efectos responden solidariamente, de: 20 a 30 UMA.

b) Modificar el proyecto sin autorización de la Dirección General de Obras Públicas, se sancionará tanto al propietario como al perito quienes para estos efectos responden solidariamente, de: 20 a 30 UMA

c) Dar un uso diferente a la finca para el que fue autorizado, de: 20 a 30 UMA.

Los valores de las sanciones indicadas en los incisos anteriores se aplicarán independientemente de las acciones que se requieran para restablecer las cosas a su estado original, o bien de llevar a cabo la regularización de la construcción y del pago de los derechos que se generen.

7. Por carecer de licencia de alineamiento: Un tanto del valor de la licencia.

8. Por no tener en la finca o construcción, la licencia de alineamiento, licencia de construcción, plano autorizado y bitácora de construcción, se sancionará tanto al propietario como al perito quienes para estos efectos responden solidariamente, de: 20 a 30 UMA.

9. Por no refrendar la vigencia de la licencia de construcción, se sancionará tanto al propietario como al perito quienes para estos efectos responden solidariamente, por: Un tanto del valor de los derechos de refrendo.

10. Por efectuar construcción sin tener la bitácora, se sancionará tanto al propietario como al perito quienes para estos efectos responden solidariamente, de: 10 a 20 UMA.

11. Por falta de firmas del perito de la construcción en la bitácora, o por tener firmas adelantadas sin corresponder al avance de la obra, se sancionará a éste por cada firma: 10 a 20 UMA.

12. Se sancionará al propietario por carecer la finca de número oficial o usar numeración no autorizada oficialmente, de: 10 a 20 UMA.

13. Se sancionará al propietario por carecer la finca o terreno de barda o acotamiento, además del trámite de licencia:

a) De barda: 2 a 5 UMA.

b) De acotamiento: 2 a 5 UMA.

14. Por construir sobre el predio colindante, además del restablecimiento de la finca invadida, a su estado anterior, por metro cuadrado invadido se sancionará tanto al propietario como al perito quienes para estos efectos responden solidariamente: 10 a 20 UMA.

15. Por invadir, delimitar o construir en beneficio propio, terrenos o propiedades municipales, independientemente de los gastos que erogue el Municipio para restablecer las cosas y de las demás acciones legales a que haya lugar, se sancionará al propietario con: 50 a 80 UMA.

Si la invasión se restablece o la delimitación es restituida, la sanción se reducirá hasta en un: 50%.

16. Por invadir, delimitar o construir en forma provisional o permanente en áreas de vía pública, de servicio o de uso común en beneficio propio, además de la demolición y retiro de los objetos y materiales usados para el fin, se sancionará tanto al propietario como al perito quienes para estos efectos responden solidariamente, de: 30 a 50 UMA.

Si la invasión se restablece o la delimitación es restituida, la sanción se reducirá hasta en un: 90%

17. Por demoler o modificar fincas, que por dictamen de las autoridades competentes estén consideradas como Patrimonio Histórico de la Ciudad, se sancionará tanto al propietario como al perito quienes para estos efectos responden solidariamente, de: 100 a 150 UMA.

18. Se sancionará al propietario por demoler fincas de orden común sin la licencia correspondiente; además del trámite de la licencia, lo equivalente a: Tres tantos del valor de la licencia.

19. Por impedir que el personal de la Dirección General de Obras Públicas, lleve a cabo el cumplimiento de sus funciones, se sancionará tanto al propietario como al perito quienes para estos efectos responderán solidariamente, de: 10 a 20 UMA.

20. Por construir o elevar muros en áreas con limitaciones de dominio o servidumbre contraviniendo lo dispuesto en el Reglamento Municipal, además de la demolición, de lo construido o excedido, se sancionará tanto al propietario como al perito quienes para estos efectos responden solidariamente, de: 30 a 80 UMA.

21. Por efectuar construcciones permanentes en áreas de servidumbre, limitación de dominio o invadiendo la vía pública, además de la demolición de lo construido en esas áreas, se sancionará tanto al propietario como al perito quienes para estos efectos responden solidariamente, de: 30 a 80 UMA.

Las marquesinas, aleros, cubiertas, cornisas, balcones o cualquier otro tipo de salientes que excedan lo permitido por la reglamentación municipal vigente, se equipará a lo señalado en el párrafo anterior.

Las elevaciones con muros laterales, frontales o perimetrales a una altura superior a la permitida por la reglamentación municipal vigente y la Ley de Desarrollo Urbano del Estado, se equipará a la invasión prevista en los párrafos que anteceden teniéndose como terreno invadido el monto en metros construidos en exceso a la altura permitida.

22. Por carecer de licencia o permiso Municipal, para iniciar obras de construcción, modificación o desmontaje, acotamiento o bardeo, tapias, movimientos de tierra y toldos; independientemente del pago de los derechos correspondientes y el cumplimiento de las acciones que resulten procedentes en cada caso, de: Uno a tres tantos del valor de la Licencia o permiso.

23. Por no tramitar oportunamente los permisos para urbanizaciones, lotificaciones, construcciones o cualquiera de los mencionados en los artículos correspondientes de esta Ley, o no entregar con la debida oportunidad las porciones, porcentajes o aportaciones que de acuerdo con la Ley de Desarrollo Urbano corresponda al Municipio, de: Uno a tres tantos de las obligaciones omitidas.

24. Por depositar o tener escombros o materiales de construcción en la vía pública, lotes y terrenos baldíos o ajenos causando molestias, además de la limpieza del lugar, se sancionará tanto al propietario como al perito quienes para estos efectos responden solidariamente, de: 15 a 50 UMA.

25. Por dejar concreto en la vía pública, independientemente de su retiro y el pago de los gastos que esto origine, se sancionará al propietario, de: 10 a 20 UMA.

26. Por destruir eliminar o disminuir dimensiones de áreas, jardineras en servidumbres públicas y privadas sin autorización municipal, independientemente de corregir la anomalía se sancionará tanto al propietario como al perito quienes para estos efectos responden solidariamente, de: 30 a 50 UMA.
 27. Por violar o retirar sellos de clausura sin autorización municipal, independientemente de la acción penal a que haya lugar, se sancionará tanto al propietario como al perito quienes para estos efectos responden solidariamente, de: 30 a 50 UMA.
 28. Por afectar o dañar de cualquier forma pavimentos, de acuerdo al tipo que pertenezca e independientemente del costo de su reposición determinado por la Autoridad Municipal, se sancionará tanto al propietario como al perito quienes para estos efectos responden solidariamente, de: 40 a 60 UMA.
 29. Por carecer de licencia o permiso municipal para la instalación de casetas Telefónicas de: Uno a tres tantos del valor de la licencia o permiso por cada caseta telefónica.
 30. Por colocación de anuncios en espacios prohibidos, o sin autorización Municipal, independientemente del pago de la sanción, retiro del anuncio en un término no mayor de setenta y dos horas: 30 a 60 UMA.
 31. Por la pega o engomado de anuncios en postes de alumbrado, transporte urbano, registros, casetas telefónicas, independientemente del retiro con cargo al infractor, se impondrá una multa de: un UMA por cada anuncio que pegue el anunciante.
 32. Por denigrar mediante imágenes, textos directos o indirectos a la mujer como sujeto digno, presentándola como objeto sexual, servidumbre u otros estereotipos denigrantes, de: 30 a 50 UMA.
 33. Por falta de mantenimiento, independientemente del pago de la sanción, la corrección o retiro del anuncio deberá efectuarse en un término no mayor de 30 días, de: Uno a tres tantos del valor del registro.
 34. Por carecer los anuncios estructurales, semi estructurales o especiales de la placa metálica de identificación de la persona física o jurídica que instaló o arrendó los mismos, se impondrá una multa, de: 30 a 50 UMA.
 35. Por instalar estructuras para anuncios de cartelera, de piso o azotea, sin licencia municipal, independientemente de su clausura y retiro con cargo al infractor, se impondrá una multa, de: 30 a 50 UMA.
 36. Por instalar estructuras para anuncios de cartelera, de piso o azotea, en zona prohibida, independientemente de su clausura y retiro con cargo al infractor, se impondrá una multa, de: 30 a 50 UMA.
 37. Por no mantener en buen estado físico y en condiciones de seguridad, las estructuras portantes de los anuncios de cartelera, de piso o azotea, independientemente de su clausura y retiro con cargo al infractor, se impondrá una multa, de: 30 a 50 UMA.
 38. Por fijar propaganda en el mobiliario urbano, o repartir propaganda comercial en la vía pública sin el permiso correspondiente, además del retiro de lo que se haya fijado, de: 20 a 30 UMA.
 39. Por efectuar actividades de carácter comercial en el exterior del local, de: 10 a 20 UMA.
 40. Por tener lote o terreno baldío sin delimitarlo de la vía pública, de: 15 a 25 UMA.
 41. Por carecer de medidas de seguridad para el funcionamiento del giro, de: 30 a 50 UMA.
 42. Por exhibir, publicitar, difundir y comercializar artículos y material pornográfico, fílmico o impreso, así como involucrar a menores de edad en sus actos o permitirles el acceso a este tipo de material, de: 40 a 60 UMA
 43. Por permitir que en el interior del giro se lleven a cabo actos de exhibicionismo sexual, de 40 a 60 UMA.
 44. Por carecer del libro de registro para anotaciones y control de compradores de productos o sustancias peligrosas o nocivas, venta de pinturas en aerosol y solventes, de: 40 a 60 UMA.
- XII. Sanciones por violar las disposiciones reglamentarias municipales vigentes, referentes al comercio ambulante:
1. Por ejercer el comercio en la vía pública en forma ambulante, fija, semifija o móvil sin el permiso municipal o no estar registrado en el padrón municipal, de 10 a 20 UMA.
 2. Por ejercer el comercio fijo, semifijo, o móvil en zonas consideradas como prohibidas, de 10 a 20 UMA.
 3. Por ejercer el comercio en la vía pública en forma ambulante, fijo, o móvil en zonas consideradas como restringidas, de 10 a 20 UMA.
 4. Por vender o almacenar productos, sustancias inflamables o explosivas en puestos fijos o semifijos o móviles, de 20 a 40 UMA.
 5. Por acrecentar las dimensiones del puesto o superficie de trabajo autorizada, de: 5 a 10 UMA.
 6. Por tener desaseada el área de trabajo, no contar con recipientes para basura y no dejar limpio el espacio de trabajo al término de sus labores, de: 5 a 10 UMA.
 7. Por arrojar desechos no autorizados al sistema de drenaje, de 15 a 25 UMA.

8. Por el uso no autorizado de la energía eléctrica del alumbrado público municipal, de: 40 a 60 UMA.
9. Los vendedores en la vía pública en puestos fijos, semifijos y ambulantes, se harán acreedores a las siguientes sanciones:
 - a) Por estar ubicado en lugar distinto al autorizado en el permiso, la multa es de 15 UMA ; En caso de reincidencia se le cancelará el permiso mediante notificación por escrito.
 - b) Por laborar en horario diferente al autorizado en el permiso, la multa es de 15 UMA.
 - c) Por dejar en la vía pública sus herramientas de trabajo tales como carritos de todo tipo, tanques de gas, mesas, sillas, hieleras, al término de su jornada de trabajo, o por cualquier situación que afecte el funcionamiento de las vías de comunicación, la multa es de 20 UMA, en caso de reincidencia, se le cancelará el permiso mediante una notificación por escrito.

Estas sanciones son sin perjuicio de las estipuladas en el Código Municipal, en su artículo 318.

XIII. Sanciones por transgredir las disposiciones reglamentarias municipales vigentes, referentes a los tianguis:

1. Por carecer del tarjetón del padrón oficial del Municipio para ejercer el comercio en tianguis, de: 20 a 30 UMA.
2. Por omitir el pago de derechos para ejercer el comercio en tianguis, de: 20 a 30 UMA.
3. Por no asear el área de trabajo, de: 15 a 25 UMA.
4. Por instalar tianguis sin autorización del Ayuntamiento, de: 100 a 150 UMA.
5. Por vender o transmitir la propiedad o posesión onerosas o gratuitamente, en cualquier forma de productos tóxicos enervantes, explosivos, armas punzo cortantes prohibidas, material pornográfico en cualquiera de sus formas, de: 50 a 80 UMA

XIV. Sanciones por contravenir las disposiciones reglamentarias municipales vigentes, referentes a los espectáculos en general:

1. Por llevar a cabo sin licencia, permiso o autorización actividades accesorias o complementarias, en forma eventual o permanente, referentes a eventos, espectáculos y diversiones, de: 40 a 60 UMA
2. Por publicitar en infraestructura urbana (postes, bardas, monumentos, casetas telefónicas, eventos, espectáculos, diversiones públicas, bailes y conciertos, sin autorización municipal o en forma distinta a la autorizada, de: 20 a 60 UMA.
3. Por alterar el programa autorizado en eventos, espectáculos, diversiones públicas, bailes y conciertos sin dar aviso a la autoridad municipal, de: 40 a 60 UMA.
4. Por variación del horario de presentación, cancelación o suspensión del evento, espectáculo, baile o concierto, imputable al artista de: 30 a 50 UMA.
5. Por cancelar o suspender eventos, espectáculos, diversiones públicas, bailes o conciertos, sin causa justificada y sin dar aviso a las autoridades municipales, independientemente de la devolución del importe de las entradas que se hayan vendido y de la aplicación de la garantía otorgada, del valor del boletaje autorizado, de: 40 a 60 UMA.
6. Por alterar el horario de apertura de puertas o inicio de eventos, espectáculos, diversiones públicas, bailes y conciertos sin la autorización de la autoridad correspondiente, de: 20 a 30 UMA.
7. Por alterar o modificar el programa de presentación de artistas en eventos, espectáculos, diversiones públicas, bailes y conciertos, sin autorización municipal, de: 30 a 50 UMA.
8. Por no presentar para su sellado los boletos de venta o cortesía ante la Tesorería Municipal en eventos, espectáculos, diversiones públicas, bailes y conciertos, de: 30 a 50 UMA.
9. Por mantener cerradas u obstruidas las puertas de emergencia de los locales en donde se presenten eventos, espectáculos, diversiones públicas, bailes y conciertos, según se requiera, por cada puerta en estas condiciones, de: 50 a 100 UMA.
10. Por permitir los encargados, dueños o administradores de locales donde se presenten o realicen eventos, espectáculos, diversiones públicas, bailes o conciertos, que se lleven a cabo acciones o actuaciones obscenas o que atenten contra la moral y las buenas costumbres, así como que se ofenda a los asistentes con señas o palabras altisonantes, de: 30 a 70 UMA.
11. Por permitir los encargados o administradores de locales donde se presenten eventos, espectáculos, diversiones públicas, bailes y conciertos de cualquier clase, la presentación y/o actuación de artistas en estado de ebriedad o bajo los efectos de drogas enervantes, de: 50 a 70 UMA.
12. Por simular la voz del artista mediante aparatos electrónicos o cintas grabadas sin conocimiento del público, de 40 a 60 UMA.

13. Por acrecentar el aforo autorizado en locales donde se presenten eventos, espectáculos, diversiones públicas, bailes y conciertos, mediante la colocación de asientos en pasillos o áreas de servicio que entorpezcan la circulación, causen molestias a los asistentes generando sobrecupo conforme a lo siguiente:

a) Cuando se cobre el ingreso: Una tercera parte del valor de cada boleto vendido.

b) Con ingreso sin costo, de: 50 a 70 UMA.

14. Por permitir que los espectadores permanezcan de pie en pasillos y áreas de tránsito dentro del local, por persona, de: Por cada asiento excedente uno a tres tantos del valor del boleto de ingreso.

15. Carecer de personal de vigilancia debidamente adiestrado y registrado a la autoridad competente, o no proporcionar, la que, de acuerdo a la importancia del evento, espectáculo, diversión pública, baile o concierto, señale de: 50 a 70 UMA.

16. Por proferir o expresar insultos contra las instituciones públicas o sus representantes, en eventos, espectáculos, diversiones públicas, bailes y conciertos por parte de artistas o actores, de: 20 a 30 UMA.

17. Por carecer de instrumentos detectores de metales para evitar el ingreso de personas armadas al establecimiento, de: 30 a 50 UMA.

18. Por no dar mantenimiento al local e instalaciones del mismo referente al aseo, fumigación, señalización, iluminación, mobiliario, sistemas de aire acondicionado, pintura interior y exterior, de: 40 a 70 UMA.

19. Por entregar boletaje que no cumpla con los requisitos que marca el reglamento, de: 30 a 60 UMA.

20. Por carecer de las medidas de comodidad, higiene y seguridad, que para sus locales, instalaciones, eventos, espectáculos, diversiones, bailes y conciertos les señale el reglamento o la autoridad competente, de: 50 a 70 UMA.

21. Por no dar aviso a la autoridad y al público asistente, que como parte del evento se llevarán a cabo acciones de riesgo de siniestro, para evitar alarma entre los asistentes, de: 40 a 60 UMA.

22. Por no permitir el acceso a cualquier espectáculo o evento de los contemplados en el reglamento, agentes de policía, cuerpo de bomberos, servicios médicos municipales, inspectores e interventores municipales comisionados, de 50 a 70 UMA.

XV. Sanciones por transgredir las disposiciones reglamentarias municipales vigentes, referentes a los espectáculos de box y lucha libre profesional:

1. Por faltas cometidas por boxeadores, luchadores, representantes, auxiliares y oficiales de la Comisión de Box y Lucha Profesional de: 30 hasta 100 UMA.

2. Por faltas cometidas por empresas o promotores: 30 hasta 100 UMA.

XVI. Sanciones por contravenir las disposiciones en relación a las estructuras de construcción y funcionamiento de telecomunicaciones:

1. Por instalar estructuras para sistemas de telecomunicaciones sin licencia municipal, independientemente de su clausura y retiro con cargo al infractor, se impondrá una multa, de: 100 a 150 UMA.

2. Por instalar estructuras para sistemas de telecomunicaciones en zonas prohibidas, independientemente de su clausura y retiro con cargo al infractor, se impondrá una multa, de: 100 a 150 UMA.

3. Por falsedad de datos en la realización de los trámites administrativos referentes a las estructuras para sistemas de telecomunicaciones, independientemente de su clausura y retiro con cargo al infractor, se impondrá una multa, de: 100 a 150 UMA.

4. Por no mantener en buen estado físico y en condiciones de seguridad las estructuras portantes de las antenas y demás instalaciones, independientemente de su clausura y retiro con cargo al infractor, se impondrá una multa, de: 100 a 150 UMA

5. Por colocar cualquier tipo de publicidad en la estructura o en la antena, independientemente de su clausura y retiro de la publicidad con cargo al infractor, se impondrá una multa, de: 100 a 150 UMA.

6. Por carecer la estructura de la placa de identificación de la persona física o jurídica que la instale o rente, se impondrá una multa, de: 40 a 60 UMA.

7. Por la falta de licencia para la colocación de estructuras que tengan carácter de uso privado y que rebasen una altura de 5 metros, independientemente de su retiro con cargo al infractor, se impondrá una multa, de: 75 a 125 UMA.

8. Por colocar más de una estructura que tenga carácter de uso privado en una finca o negocio, independientemente de su clausura y retiro, se impondrá una multa, de: 75 a 125 UMA.

SECCIÓN SEGUNDA ACCESORIOS DE APROVECHAMIENTOS

Artículo 51.- Cuando no se cubran los aprovechamientos en la fecha o dentro del plazo fijado por las disposiciones fiscales, dará lugar a la causación o cobro de recargos a razón del 1.13% por cada mes o fracción que se retarde el pago y hasta que el mismo se efectúe, independientemente de la actualización y sanciones a que haya lugar de acuerdo a las disposiciones fiscales aplicables. Se podrán condonar parte de los recargos causados, en los términos que disponen el artículo 98 del código Municipal para el Estado de Tamaulipas.

Artículo 52.- Los contribuyentes que obtengan prórroga para cubrir los créditos fiscales municipales, en los términos del Código Fiscal del Estado, pagaran recargos sobre saldos insolutos a una tasa mensual del 1.8% sobre los créditos fiscales prorrogados.

Artículo 53.- El municipio percibirá gastos de ejecución cuando lleve a cabo el procedimiento administrativo de ejecución para el cobro de créditos fiscales a cargo de los contribuyentes, en los términos del Código Fiscal del Estado y su Reglamento.

CAPÍTULO VI DE LAS PARTICIPACIONES, APORTACIONES, CONVENIOS, INCENTIVOS DERIVADOS DE LA COLABORACION FISCAL Y FONDOS DISTINTOS DE APORTACIONES

Artículo 54.- Las participaciones y Convenios que percibirá el Municipio serán:

- I. Participaciones que derivan de la adhesión al sistema nacional y estatal de coordinación fiscal
- II. Convenios derivados coordinación, colaboración, reasignación o descentralización entre la federación, las entidades federativas y/o los municipios.

Artículo 55.- Los ingresos municipales por concepto de aportaciones, incentivos y fondos distintos de aportaciones serán:

- I. Aportaciones federales que le correspondan conforme a lo dispuesto en la Ley de Coordinación Fiscal;
- II. Incentivos, los ingresos que le correspondan al Municipio por colaborar administrativamente con las autoridades fiscales federales; y,
- III. Fondos Distintos de Aportaciones, son los ingresos que reciben los municipios previstos en disposiciones específicas.

CAPÍTULO VII DE OTROS INGRESOS

Artículo 56.- Los otros ingresos serán los que, conforme a las disposiciones legales, convenios y acuerdos le correspondan

CAPÍTULO VIII DE LOS FINANCIAMIENTOS

Artículo 57.- Los financiamientos son los créditos que celebre el Ayuntamiento en los términos de la legislación vigente.

El monto del endeudamiento que se estima contraer en el ejercicio, se encuentra previsto en el artículo 3° de esta Ley y su contratación deberá sujetarse a lo dispuesto por la Ley de Disciplina Financiera para Entidades y Municipios, Ley de Deuda Pública Estatal y Municipal de Tamaulipas.

En caso de requerirse ingresos complementarios para sustentar el gasto previsto en el Presupuesto de Egresos para el ejercicio fiscal del año 2019, se autoriza al ayuntamiento del Municipio de Ciudad Madero, Tamaulipas para contratar y ejercer créditos, empréstitos y otras formas de ejercicio del crédito público, previo acuerdo de Cabildo y dando cumplimiento a lo establecido en el artículo 51 fracción XIII inciso b) numeral 5 del Código Municipal.

TITULO TERCERO DE LAS FACILIDADES ADMINISTRATIVAS Y ESTÍMULOS FISCALES

CAPÍTULO I DEL IMPUESTO SOBRE LA PROPIEDAD URBANA

Artículo 58.- Para los efectos de los descuentos del Impuesto sobre la Propiedad Urbana (predial) se estará en lo dispuesto al artículo 109 párrafo segundo del Código Municipal para el Estado de Tamaulipas.

A los contribuyentes que sean jubilados o pensionados de cualquier sistema de seguridad social en el país, tengan alguna discapacidad, sean adultos mayores de 60 años de edad o sean ejidatarios o campesinos con derechos a salvo, el Ayuntamiento podrá autorizar una bonificación al impuesto corriente y al de años anteriores, aplicable esta bonificación únicamente a un solo predio que el contribuyente habite, de acuerdo a los siguientes rangos:

- a) Valor Catastral de \$ 0.01 a \$1,000,000.00 Descuento en Impuesto 50%;

- b) Valor Catastral de \$1,000,001.00 a \$1,500,000.00 Descuento en Impuesto 40%; y,
c) Valor Catastral de \$1,500,001.00 a \$2,000,000.00 Descuento en Impuesto 30%.

CAPÍTULO II DEL IMPUESTO SOBRE ADQUISICIÓN DE INMUEBLES

Artículo 59.- Para los efectos de la deducción del valor de los inmuebles en el cálculo del Impuesto Sobre Adquisición de Inmuebles se estará a lo dispuesto en los artículos 124 y 129 del Código Municipal para el Estado de Tamaulipas.

CAPÍTULO III DE LOS ACCESORIOS

Artículo 60.- Se faculta al Presidente Municipal, para que, por conducto del Tesorero Municipal y el Síndico Primero, conceda reducciones de los accesorios causados.

Artículo 61.- Se faculta al Presidente Municipal para que, por conducto del Tesorero Municipal, conceda participaciones de Multas, Recargos y de Gastos de Ejecución y Cobranza al personal que intervenga en la recaudación de dichos gravámenes.

TÍTULO CUARTO EVALUACIÓN DEL DESEMPEÑO

Artículo 62.- Ante la necesidad creciente de determinar el correcto uso de los recursos públicos, la eficiencia y eficacia de las acciones, la canalización adecuada de los esfuerzos y la fijación de un patrón de referencia para ubicar desviaciones de los objetivos y definir áreas de oportunidad para el mejoramiento en la calidad de los servicios ofrecidos es necesario realizar evaluaciones que permitan conocer la correcta aplicación de los recursos. Dicha evaluación se podrá realizar mediante la aplicación de indicadores de desempeño, que proporcionen información relevante y sustancial.

Artículo 63.- En cumplimiento de la Ley General de Contabilidad Gubernamental y el Punto de Acuerdo No.LXIII-7 expedido por el H. Congreso del Estado, publicado en el Periódico Oficial del Estado número 123, de fecha 13 de octubre de 2016, se adoptan de manera enunciativa, más no limitativa, los siguientes Indicadores de Desempeño que se describen a continuación:

1.-Ingresos propios.

Se entiende por "Ingresos propios" las contribuciones que recauda el Municipio, que son potestad y competencia tributaria municipal (Impuestos, derechos, productos, aprovechamientos, contribuciones por mejoras). Este indicador representa la proporción de ingresos propios con respecto al ingreso total y su resultado nos ofrece información con respecto a la capacidad recaudatoria del Municipio.

Fórmula:

Ingresos propios = (Ingresos propios / Ingreso total) * 100.

2.-Eficiencia recaudatoria del Impuesto Predial.

Este indicador constituye la eficiencia desempeñada por el Municipio en la recaudación del impuesto predial. Se obtiene al relacionar la recaudación obtenida del impuesto predial con respecto a la facturación emitida (Importe esperado o expectativa de cobro).

Fórmula:

Eficacia recaudatoria del impuesto predial = (Recaudación del Impuesto Predial / Facturación total del Impuesto predial) * 100.

3.-Eficiencia en el cobro de cuentas por cobrar por impuesto predial.

Este indicador mide la eficacia en el cobro de impuesto predial, según el cobro del rezago en impuesto predial.

Fórmula:

Eficiencia en el cobro de cuentas por cobrar por impuesto predial = (Rezago cobrado por Impuesto Predial / Rezago total de impuesto predial)*100.

4.- Eficacia en el cobro de claves catastrales por cobrar por impuesto predial.

Este indicador mide la eficacia en el cobro de las claves catastrales por cobrar por impuesto predial, según el cobro de las claves catastrales en rezago de impuesto predial.

Fórmula:

Eficacia en el cobro de claves catastrales por cobrar por impuesto predial = (Claves catastrales en rezago cobrado por Impuesto Predial / Claves catastrales totales en rezago por impuesto predial)*100.

5.- Eficacia en ingresos fiscales.

Este indicador mide la eficacia en la capacidad de presupuestar los ingresos municipales.

Fórmula:

Eficacia en ingresos fiscales = (Ingresos recaudados / Ingresos presupuestados).

6.- Ingresos propios per cápita.

Este indicador muestra el promedio anual de contribución por cada habitante del municipio de ingresos propios. Es decir, es la aportación o contribución en promedio por cada habitante durante un ejercicio fiscal.

Fórmula:

Ingresos propios per cápita = (Ingresos propios / Habitantes del municipio).

7.- Ingresos propios por habitante diferentes al predial.

Este indicador muestra la capacidad generada por el municipio por el cobro de derechos.

Fórmula:

Ingresos propios por habitante diferentes al predial = (Ingresos totales - ingresos por predial / número de habitantes).

8.- Dependencia fiscal.

Este indicador mide la dependencia de los ingresos propios que recauda el municipio en relación con los recursos federales que se reciben del Presupuesto de Egresos de la Federación.

Fórmula:

Dependencia fiscal = (ingresos propios / ingresos provenientes de la Federación)*100.

La información estadística que se obtenga con los datos a que se refiere el presente artículo, sean de periodicidad mensual, trimestral y anual, son objeto de difusión pública en la página de Internet del Municipio y le son aplicable las disposiciones que sobre De las Sanciones y, De las Responsabilidades, determinan la Ley General de Contabilidad Gubernamental, y la Ley de Transparencia y Acceso a la Información Pública del Estado de Tamaulipas.

**TITULO QUINTO
DISCIPLINA FINANCIERA**

Artículo 64. De conformidad con lo dispuesto en el artículo 18 de la Ley de Disciplina Financiera de las Entidades Federativas y de los Municipios, publicada en el Diario Oficial de la Federación el 27 de abril de 2016, se detalla la siguiente información:

I.-Objetivos anuales, estrategias y metas

Objetivos: Atender las demandas prioritarias de la población, propiciando el desarrollo del municipio con base en una perspectiva regional; asegurando la participación de la Ciudadanía en las asociaciones de Gobierno Municipal y propiciando la igualdad de oportunidades entre las mujeres y los hombres del Municipio.

Estrategias: Aplicar de manera racional y eficaz los recursos financieros para el cumplimiento del Plan y sus programas de desarrollo.

Metas: Desempeñar con total transparencia, las obligaciones y rendición de cuentas, en términos de las disposiciones legales aplicables.

II.-Proyecciones de finanzas públicas.

**MUNICIPIO DE CIUDAD MADERO, TAMAULIPAS
PROYECCIONES DE LEY DE INGRESOS – LDF
(PESOS)**

CONCEPTO	AÑO			
	2020	2021	2022	2023
1. Ingresos de Libre Disposición (1 =A+B+C+D+E+F+G+H+I+J+K+L)	499,991,000	512,490,775	525,303,044	538,435,620
A. Impuestos	71,800,000	73,595,000	75,434,875	77,320,747
B. Cuotas y Aportaciones de Seguridad Social	0	0	0	0
C. Contribuciones de Mejoras	0	0	0	0
D. Derechos	49,951,000	51,199,775	52,479,769	53,791,764
E. Productos	1,400,000	1,435,000	1,470,875	1,507,647
F. Aprovechamientos	3,585,000	3,674,625	3,766,491	3,860,653

CONCEPTO	AÑO			
	2020	2021	2022	2023
G. Ingresos por Venta de Bienes Y Prestaciones de Servicios	0	0	0	0
H. Participaciones	362,900,000	371,972,500	381,271,813	390,803,608
I. Incentivos Derivados de la Colaboración Fiscal	10,355,000	10,613,875	10,879,222	11,151,202
J. Transferencias y Asignaciones	0	0	0	0
K. Convenios	0	0	0	0
L. Otros Ingresos de Libre Disposición	0	0	0	0
2. Transferencias Federales Etiquetadas (2 =A+B+C+D+E)	218,250,000	223,706,250	229,298,906	235,031,379
A. Aportaciones	198,500,000	203,462,500	208,549,063	213,762,789
B. Convenios	1,750,000	1,793,750	1,838,594	1,884,559
C. Fondos distintos de Aportaciones	18,000,000	18,450,000	18,911,250	19,384,031
D. Transferencias, Asignaciones, Subsidios y Subvenciones, y Pensiones y Jubilaciones	0	0	0	0
E. Otras Transferencias Federales Etiquetadas	0	0	0	0
3. Ingresos de Financiamientos (3 = A)	0	0	0	0
A. Ingresos Derivados de Financiamientos	0	0	0	0
4. Total de Ingresos Proyectados (4 = 1+2+3)	718,241,000	736,197,025	754,601,951	773,466,999
Datos Informativos				
1 Ingresos Derivados de Financiamientos con Fuente de Pago de Recursos de Libre Disposición	0	0	0	0
2 Ingresos Derivados de Financiamientos con Fuente de Pago de Transferencias Federales Etiquetadas	0	0	0	0
3. Ingresos Derivados de Financiamiento (3 = 1+2)	0	0	0	0

III.- Descripción de los riesgos relevantes para las finanzas públicas

Las finanzas públicas del municipio dependen en gran parte de los ingresos provenientes de las Participaciones y Aportaciones Federales, la disminución de dicho concepto afecta directamente el financiamiento del gasto municipal.

Las Participaciones Federales dependen de la Recaudación Federal Participable que obtenga la Federación por todos sus Impuestos, así como sus Derechos, tales como el Impuesto Sobre la Renta y el Impuesto al Valor Agregado.

Las estimaciones que el Municipio obtenga por concepto de Convenios Federales diversos, se encuentran sujetos a los ajustes que la Federación determine en base a las metas de crecimiento Nacionales.

IV.-Resultados de las finanzas públicas:

MUNICIPIO DE CIUDAD MADERO, TAMAULIPAS RESULTADOS DE INGRESOS - LDF (PESOS)

CONCEPTO	AÑO			
	2016	2017	2018	2019
1. Ingresos de Libre Disposición (1 =A+B+C+D+E+F+G+H+I+J+K+L)	402,606,783	429,345,876	459,428,997	470,086,826
A. Impuestos	60,909,964	68,045,131	68,958,136	60,046,438
B. Cuotas y Aportaciones de Seguridad Social	0	0	0	0
C. Contribuciones de Mejoras	0	0	0	0
D. Derechos	31,547,988	45,599,784	45,350,650	45,081,396

CONCEPTO	AÑO			
	2016	2017	2018	2019
E. Productos	1,166,249	1,216,078	967,522	67,471
F. Aprovechamientos	1,827,412	2,300,442	2,837,694	3,610,268
G. Ingresos por Ventas de Bienes y Servicios	0	0	0	361
H. Participaciones	306,368,687	310,996,268	330,479,346	352,481,679
I. Incentivos Derivados de la Colaboración Fiscal	786,484	1,188,173	10,835,650	8,799,213
J. Transferencias	0	0	0	0
K. Convenios	0	0	0	0
L. Otros Ingresos de Libre Disposición	0	0	0	0
2. Transferencias Federales Etiquetadas (2 =A+B+C+D+E)	201,436,733	236,238,450	188,744,724	208,963,983
A. Aportaciones	145,738,924	161,424,608	169,950,269	191,352,007
B. Convenios	55,697,809	74,813,842	18,794,455	1,642,367
C. Fondos distintos de Aportaciones	0	0	0	15,969,610
D. Transferencias, Subsidios y Subvenciones, y Pensiones y Jubilaciones	0	0	0	0
E. Otras Transferencias Federales Etiquetadas	0	0	0	0
3. Ingresos Derivados de Financiamientos (3 = A)	0	0	0	0
A. Ingresos Derivados de Financiamientos	0	0	0	0
4. Total de Resultados de Ingresos (4 = 1+2+3)	604,043,516	665,584,326	648,173,721	679,050,809
Datos Informativos				
1 Ingresos Derivados de Financiamientos con Fuente de Pago de Recursos de Libre Disposición	0	0	0	0
2 Ingresos Derivados de Financiamientos con Fuente de Pago de Transferencias Federales Etiquetadas	0	0	0	0
3. Ingresos Derivados de Financiamiento (3 = 1+2)	0	0	0	0

TRANSITORIOS

Artículo Primero. El presente Decreto entrará en vigor el día 1 de enero del año 2020 y deberá publicarse en el Periódico Oficial del Estado.

Artículo Segundo. En caso de que durante el ejercicio fiscal disminuyan los ingresos previstos en la presente Ley de Ingresos, la Tesorería Municipal, a efecto de cumplir con el principio de sostenibilidad del Balance presupuestario y del Balance presupuestario de recursos disponibles, deberá aplicar ajustes al Presupuesto de Egresos en los rubros de gasto en el siguiente orden:

I. Gastos de comunicación social;

II. Gasto corriente que no constituya un subsidio entregado directamente a la población, en términos de lo dispuesto por el artículo 13, fracción VII de la Ley de Disciplina Financiera de las Entidades Federativas y los Municipios; y

III. Gasto en servicios personales, prioritariamente las erogaciones por concepto de percepciones extraordinarias.

En caso de que los ajustes anteriores no sean suficientes para compensar la disminución de ingresos, podrán realizarse ajustes en otros conceptos de gasto, siempre y cuando se procure no afectar los programas sociales.

Artículo Tercero. En el caso de que durante el ejercicio fiscal los Municipios incurran en un Balance presupuestario de recursos disponible negativo, los Ayuntamientos deberán dar cuenta a esta Legislatura de los siguientes aspectos:

I. Las razones excepcionales que justifican el Balance presupuestario de recursos disponibles negativo, conforme a lo dispuesto en el artículo 7 de la Ley de Disciplina Financiera de las Entidades Federativas y los Municipios;

II. Las fuentes de recursos necesarias y el monto específico para cubrir el Balance presupuestario de recursos disponibles negativo, y

III. El número de ejercicios fiscales y las acciones requeridas para que dicho Balance presupuestario de recursos disponibles negativo sea eliminado y se restablezca el Balance presupuestario de recursos disponibles sostenible.

Los Ayuntamientos a través de la Tesorería Municipal o su equivalente, reportará en los informes trimestrales y en la Cuenta Pública que se entreguen a esta Legislatura y a través de su página oficial de internet, el avance de las acciones, hasta en tanto se recupere el presupuesto sostenible de recursos sostenibles.

Artículo Cuarto. Se anexa al presente Decreto, la información inherente al cumplimiento de lo dispuesto en la Ley de Disciplina Financiera de las Entidades Federativas y los Municipios

Artículo Quinto. Los recursos para cubrir adeudos del ejercicio fiscal anterior, ADEFAS, previstos en el proyecto de presupuesto de egresos, podrán ser hasta por el 3.5 por ciento de los ingresos totales del Municipio, de conformidad con lo señalado en los artículos 20 y transitorio Décimo primero de la Ley de Disciplina Financiera de las Entidades Federativas y los Municipios

SALÓN DE SESIONES DEL CONGRESO DEL ESTADO LIBRE Y SOBERANO DE TAMAULIPAS.- Cd. Victoria, Tam., a 15 de diciembre del año 2019.- DIPUTADO PRESIDENTE.- FRANCISCO JAVIER GARZA DE COSS.- Rúbrica.- DIPUTADA SECRETARIA.- GLORIA IVETT BERMEA VÁZQUEZ.- Rúbrica.- DIPUTADA SECRETARIA.- ESTHER GARCÍA ANCIRA.- Rúbrica.

Por tanto, mando se imprima, publique, circule y se le dé el debido cumplimiento.

Dado en la residencia del Poder Ejecutivo, en Victoria, Capital del Estado de Tamaulipas, a los diecisiete días del mes de diciembre del año dos mil diecinueve.

ATENTAMENTE.- EL GOBERNADOR CONSTITUCIONAL DEL ESTADO.- FRANCISCO JAVIER GARCÍA CABEZA DE VACA.- Rúbrica.- EL SECRETARIO GENERAL DE GOBIERNO.- CÉSAR AUGUSTO VERÁSTEGUI OSTOS.- Rúbrica.

FRANCISCO JAVIER GARCÍA CABEZA DE VACA, Gobernador Constitucional del Estado Libre y Soberano de Tamaulipas, a sus habitantes hace saber:

Que el Honorable Congreso del Estado, ha tenido a bien expedir el siguiente Decreto:

Al margen un sello que dice:- "Estados Unidos Mexicanos.- Gobierno de Tamaulipas.- Poder Legislativo.

LA SEXAGÉSIMA CUARTA LEGISLATURA DEL CONGRESO CONSTITUCIONAL DEL ESTADO LIBRE Y SOBERANO DE TAMAULIPAS, EN USO DE LAS FACULTADES QUE LE CONFIEREN LOS ARTÍCULOS 58 FRACCIÓN I DE LA CONSTITUCIÓN POLÍTICA LOCAL; Y 119 DE LA LEY SOBRE LA ORGANIZACIÓN Y FUNCIONAMIENTO INTERNOS DEL CONGRESO DEL ESTADO LIBRE Y SOBERANO DE TAMAULIPAS, TIENE A BIEN EXPEDIR EL SIGUIENTE:

DECRETO No. LXIV-28

MEDIANTE EL CUAL SE EXPIDE LA LEY DE INGRESOS DEL MUNICIPIO DE CRUILLAS, TAMAULIPAS, PARA EL EJERCICIO FISCAL DEL AÑO 2020.

**LEY DE INGRESOS DEL MUNICIPIO DE CRUILLAS, TAMAULIPAS,
PARA EL EJERCICIO FISCAL DEL AÑO 2020**

CAPÍTULO I

DE LA NATURALEZA Y OBJETO DE LA LEY

Artículo 1º.- La presente ley es de orden público y de interés social, y tiene por objeto establecer los ingresos que percibirá la Hacienda Pública del Municipio de **Cruillas**, Tamaulipas, durante el ejercicio fiscal del año 2020, por los provenientes de los conceptos que se señalan en la presente ley:

CLASIFICACIÓN POR RUBROS DE INGRESOS

- I. Impuestos;
- II. Derechos;
- III. Productos;
- IV. Participaciones;
- V. Aprovechamientos;
- VI. Accesorios;
- VII. Financiamientos;
- VIII. Aportaciones, incentivos y reasignaciones de recursos federales; y,
- IX. Otros ingresos.

CLASIFICACIÓN POR RUBROS DE INGRESOS

- 1. Impuestos
- 2. Cuotas y aportaciones de Seguridad Social
- 3. Contribuciones de Mejoras
- 4. Derechos
- 5. Productos
- 6. Aprovechamientos
- 7. Ingresos por venta de bienes y servicios.
- 8. Participaciones y Aportaciones.
- 9. Transferencias, Asignaciones, Subsidios y otras ayudas.
- 10. Ingresos derivados de Financiamientos.

Los ingresos, dependiendo de su naturaleza, se regirán por lo dispuesto en esta ley, en el Código Municipal para el Estado de Tamaulipas, por las disposiciones administrativas de observancia general que emita el Ayuntamiento y las normas de derecho común, entre otras.

Con fundamento en los artículos 6, primer párrafo y 9, fracción I de la Ley General de Contabilidad Gubernamental, el Consejo Nacional de Armonización Contable emitió el Clasificador por Rubros de Ingresos.

El Clasificador por Rubros de Ingresos es de observancia obligatoria, conforme a los Artículos 7 y quinto transitorio de la Ley General de Contabilidad Gubernamental.

Artículo 2º.- Los ingresos que se recauden por concepto de contribuciones, así como los provenientes de otros conceptos, se destinarán a sufragar los gastos públicos establecidos y autorizados en el Presupuesto de Egresos Municipal correspondiente, así como en lo dispuesto en los convenios de coordinación y en las leyes en que se fundamenten.

**CAPÍTULO II
DE LOS CONCEPTOS DE INGRESOS Y SU PRONÓSTICO**

Artículo 3º.- Los ingresos que percibirá la Hacienda Pública del Municipio serán los que provengan de los conceptos y en las cantidades estimadas siguientes:

**ESTIMACIÓN DE INGRESOS A PERCIBIR EN EL EJERCICIO FISCAL 2020
CLASIFICACIÓN POR RUBROS DE INGRESOS.**

MUNICIPIO DE CRUILLAS, TAMAULIPAS		Ingreso Estimado
Iniciativa de Ley de Ingresos para el Ejercicio Fiscal 2020		
TOTAL		\$40,624,190.00
1	IMPUESTOS	\$423,000.00
1.1	Impuestos Sobre los Ingresos	-
1.2	Impuestos Sobre el Patrimonio	\$180,000.00
1.3	Impuestos Sobre la Producción, el Consumo y las Transacciones	\$55,000.00
1.4	Impuestos al Comercio Exterior	-
1.5	Impuestos Sobre Nóminas y Asimilables	-
1.6	Impuestos Ecológicos	-
1.7	Accesorios de Impuestos	\$60,000.00
1.8	Otros Impuestos	-
1.9	Impuestos no Comprendidos en la Ley de Ingresos Vigente, Causados en Ejercicios Fiscales Anteriores Pendientes de Liquidación o Pago	\$128,000.00
2	CUOTAS Y APORTACIONES DE SEGURIDAD SOCIAL	-
2.1	Aportaciones para Fondos de Vivienda	-
2.2	Cuotas para la Seguridad Social	-
2.3	Cuotas de Ahorro para el Retiro	-
2.4	Otras Cuotas y Aportaciones para la Seguridad Social	-
2.5	Accesorios de Cuotas y Aportaciones de Seguridad Social	-
3	CONTRIBUCIONES DE MEJORAS	-
3.1	Contribuciones de Mejoras por Obras Públicas	-
3.9	Contribuciones de Mejoras no Comprendidas en la Ley de Ingresos Vigente, Causadas en Ejercicios Fiscales Anteriores Pendientes de Liquidación o Pago	-
4	DERECHOS	\$1,055,000.00
4.1	Derechos por el Uso, Goce, Aprovechamiento o Explotación de Bienes de Dominio Público	\$960,000.00
4.2	Derechos a los Hidrocarburos (Derogado)	-
4.3	Derechos por Prestación de Servicios	\$95,000.00
4.4	Otros Derechos	-
4.5	Accesorios de Derechos	-
4.9	Derechos no Comprendidos en la Ley de Ingresos Vigente, Causados en Ejercicios Fiscales Anteriores Pendientes de Liquidación o Pago	-
5	PRODUCTOS	\$4,000.00
5.1	Productos	\$4,000.00
5.2	Productos de Capital (Derogado)	-
5.3	Productos no Comprendidos en la Ley de Ingresos Vigente, Causados en Ejercicios Fiscales Anteriores Pendientes de Liquidación o Pago	-
6	APROVECHAMIENTOS	-
6.1	Aprovechamientos	-
6.2	Aprovechamientos Patrimoniales	-
6.3	Accesorios de Aprovechamientos	-
6.9	Aprovechamientos no Comprendidos en la Ley de Ingresos Vigente, Causados en Ejercicios Fiscales Anteriores Pendientes de Liquidación o Pago	-
7	INGRESOS POR VENTA DE BIENES, PRESTACIÓN DE SERVICIOS Y OTROS INGRESOS	-
7.1	Ingresos por Venta de Bienes y Prestación de Servicios de Instituciones Públicas de Seguridad Social	-
7.2	Ingresos por Venta de Bienes y Prestación de Servicios de Empresas Productivas del Estado	-
7.3	Ingresos por Venta de Bienes y Prestación de Servicios de Entidades Paraestatales y Fideicomisos No Empresariales y No Financieros	-
7.4	Ingresos por Venta de Bienes y Prestación de Servicios de Entidades Paraestatales Empresariales No Financieras con Participación Estatal Mayoritaria	-

7.5	Ingresos por Venta de Bienes y Prestación de Servicios de Entidades Paraestatales Empresariales Financieras Monetarias con Participación Estatal Mayoritaria	-
7.6	Ingresos por Venta de Bienes y Prestación de Servicios de Entidades Paraestatales Empresariales Financieras No Monetarias con Participación Estatal Mayoritaria	-
7.7	Ingresos por Venta de Bienes y Prestación de Servicios de Fideicomisos Financieros Públicos con Participación Estatal Mayoritaria	-
7.8	Ingresos por Venta de Bienes y Prestación de Servicios de los Poderes Legislativo y Judicial, y de los Órganos Autónomos	-
7.9	Otros Ingresos	-
8	PARTICIPACIONES, APORTACIONES, CONVENIOS, INCENTIVOS DERIVADOS DE LA COLABORACIÓN FISCAL Y FONDOS DISTINTOS DE APORTACIONES	\$39,142,190.00
8.1	Participaciones	\$29,500,000.00
8.2	Aportaciones	\$4,719,774.00
8.3	Convenios	\$4,922,416.00
8.4	Incentivos Derivados de la Colaboración Fiscal	-
8.5	Fondos Distintos de Aportaciones	-
9	TRANSFERENCIAS, ASIGNACIONES, SUBSIDIOS Y SUBVENCIONES, Y PENSIONES Y JUBILACIONES	-
9.1	Transferencias y Asignaciones	-
9.2	Transferencias al Resto del Sector Público (Derogado)	-
9.3	Subsidios y Subvenciones	-
9.4	Ayudas Sociales (Derogado)	-
9.5	Pensiones y Jubilaciones	-
9.6	Transferencias a Fideicomisos, Mandatos y Análogos (Derogado)	-
9.7	Transferencias del Fondo Mexicano del Petróleo para la Estabilización y el Desarrollo	-
0	INGRESOS DERIVADOS DE FINANCIAMIENTOS	-
0.1	Endeudamiento Interno	-
0.2	Endeudamiento Externo	-
0.3	Financiamiento Interno	-

(Cuarenta Millones Seiscientos Veinticuatro Mil Ciento Noventa Pesos 00/100 M.N.)

Artículo 4º.- Los ingresos previstos por esta ley se causarán, liquidarán y recaudarán, en los términos del Código Municipal para el Estado de Tamaulipas y de conformidad con las disposiciones de las demás leyes, reglamentos, acuerdos y circulares aplicables.

Artículo 5º.- Los rezagos por concepto de impuestos y derechos en la presente ley, se cobrarán y recaudarán de conformidad con las disposiciones legales que rigieren en la época en que se causaron.

Artículo 6º.- La falta puntual de pago de cualquiera de los impuestos, derechos, contribuciones diversas o aprovechamientos, dará lugar al cobro de un recargo a razón del 1.13% por cada mes o fracción que se retarde el pago, independientemente de la actualización y de la sanción a que haya lugar. Se podrán exentar parte de los recargos causados, en los términos que dispone el artículo 98 del Código Municipal para el Estado de Tamaulipas.

Artículo 7º.- Cuando se otorgue prórroga para el pago de los créditos fiscales municipales, en los términos del Código Fiscal del Estado, se causarán recargos sobre saldos insolutos del monto total de los créditos fiscales, a una tasa mensual del 1.8%, sobre los créditos fiscales prorrogados.

Artículo 8º.- Para los efectos de esta ley, se entiende como Unidad de Medida y Actualización (UMA) la referencia económica en pesos para determinar la cuantía del pago de las obligaciones y supuestos previstos en la presente ley, así como de las disposiciones jurídicas que emanen de la Reglamentación Municipal vigente.

El valor diario de la Unidad de Medida y Actualización (UMA), será el determinado por el Instituto Nacional de Estadística y Geografía (INEGI) y publicado en el Diario Oficial de la Federación para todo el país.

**CAPÍTULO III
DE LOS IMPUESTOS
SECCIÓN PRIMERA
IMPUESTOS SOBRE LOS INGRESOS
DEL IMPUESTO SOBRE ESPECTÁCULOS PÚBLICOS**

Artículo 9º.- El impuesto sobre espectáculos públicos se causará y liquidará conforme a las disposiciones previstas en los artículos 101 al 103 del Código Municipal para el Estado de Tamaulipas.

I. Con la tasa del 8% sobre los ingresos que se perciban por los siguientes espectáculos o diversiones:

- a) Bailes públicos;
- b) Espectáculos deportivos, taurinos, jaripeos y similares;
- c) Espectáculos culturales, musicales y artísticos;
- d) Cualquier diversión o espectáculo no gravado por la Ley del Impuesto al Valor Agregado; y, e) Espectáculos de teatro o circo.

II. Será facultad de la Tesorería Municipal, solicitar la documentación necesaria para validar el cumplimiento de las obligaciones fiscales de los sujetos a exención a que hace referencia el artículo 102-G del Código Municipal.

III. En el caso de que las actividades mencionadas en la fracción I sean organizadas para recabar fondos con fines de beneficencia y por Instituciones de beneficencia, se bonificará el 100% del impuesto respectivo.

Asimismo, de conformidad con lo dispuesto en el artículo 103 del Código Municipal, la Tesorería podrá solicitar la información que considere pertinente, para confirmar que los ingresos se destinarán a obras de asistencia social y servicios, obras públicas, o, para instituciones que impartan educación gratuita.

IV. Será facultad de la Tesorería Municipal el nombramiento de interventores municipales, para los efectos a que se refiere este impuesto, quienes tendrán la facultad de inspección y vigilancia de los ingresos por la entrada individual al espectáculo.

SECCIÓN SEGUNDA IMPUESTOS SOBRE EL PATRIMONIO DEL IMPUESTO SOBRE LA PROPIEDAD URBANA, SUBURBANA Y RÚSTICA

Artículo 10.- Este impuesto se causará sobre el valor de los bienes raíces, determinado conforme a la tabla de valores unitarios de terreno y construcción aprobada por el H. Congreso del Estado en los términos del artículo 74 de la Ley de Catastro para el Estado de Tamaulipas. La base para el cálculo de este impuesto será el valor catastral de los inmuebles, y el impuesto se causará y liquidará anualmente sobre los inmuebles cuyo valor se determine o modifique a partir de la entrada en vigor de la presente ley, conforme a lo siguiente:

Las Tablas de valores unitarios de terrenos y construcción a que se refiere el párrafo anterior, son las expedidas por el Congreso del Estado para el ejercicio fiscal 2020.

TASAS

I. Predios urbanos y suburbanos	1.5 al millar.
II. Predios rústicos	1.5 al millar

SECCIÓN TERCERA IMPUESTOS SOBRE LA PRODUCCIÓN, EL CONSUMO Y LAS TRANSACCIONES DEL IMPUESTO SOBRE ADQUISICIÓN DE INMUEBLES

Artículo 11.- La base del Impuesto sobre Adquisición de Inmuebles se determinará en los términos del artículo 107 del Código Municipal para el Estado de Tamaulipas, tomando en cuenta el resultado de la aplicación de las tablas de valores unitarios de suelo y construcción, que sirvieron de base para la determinación del Impuesto sobre la Propiedad Urbana, Suburbana y Rústica.

Artículo 12.- El impuesto sobre adquisición de inmuebles se causará y liquidará a la tasa del 2% sobre el valor de los inmuebles, conforme a las disposiciones previstas en los artículos 124 al 132 del Código Municipal para el Estado de Tamaulipas.

SECCIÓN CUARTA ACCESORIOS DE IMPUESTOS

Artículo 13.- Cuando no se cubran los impuestos en la fecha o dentro del plazo fijado por las disposiciones fiscales, dará lugar a la causación o cobro de un recargo a razón del 1.13% por cada mes o fracción que se retarde el pago y hasta que el mismo se efectúe, independientemente de la actualización y de la sanción a que haya lugar. Se podrán exentar parte de los recargos causados, en los términos que dispone el artículo 98 del Código Municipal para el Estado de Tamaulipas.

Los recargos se causarán hasta por cinco años, en los cuales los recargos se causarán hasta en tanto no se extingan las facultades de las autoridades fiscales para determinar las contribuciones o aprovechamientos omitidos y sus accesorios, y se calcularán sobre el total del crédito fiscal, excluyendo los propios recargos, los gastos de ejecución y las multas por infracción a disposiciones fiscales.

Artículo 14.- Los contribuyentes que obtengan prórroga para cubrir los créditos fiscales municipales, en los términos del Código Fiscal del Estado, pagarán recargos sobre saldos insolutos a una tasa mensual del 1.8%, sobre los créditos fiscales prorrogados.

Artículo 15.- El Municipio percibirá gastos de ejecución cuando lleve a cabo el procedimiento administrativo de ejecución para el cobro de créditos fiscales en que incurran los contribuyentes, en los términos del Código Fiscal del Estado y su Reglamento.

SECCIÓN QUINTA
IMPUESTOS NO COMPRENDIDOS EN LAS FRACCIONES DE LA LEY DE INGRESOS CAUSADAS EN EJERCICIOS FISCALES ANTERIORES PENDIENTES DE LIQUIDACIÓN O PAGO

Artículo 16.- Se consideran rezagos de Impuestos los correspondientes a ejercicios fiscales anteriores, devengados al cierre del ejercicio inmediato anterior (2019), pendientes de liquidación o pago, cuyo cobro se efectúe en el presente ejercicio fiscal (2020).

CAPÍTULO IV
CONTRIBUCIONES DE MEJORAS
SECCIÓN ÚNICA
CONTRIBUCIONES DE MEJORAS POR OBRAS DE INTERÉS PÚBLICO

Artículo 17.- Son sujetos de este pago las personas físicas o morales propietarios o poseedoras de inmuebles dentro del área de beneficio o zona de influencia beneficiada por la obra pública.

Artículo 18.- Las contribuciones de mejoras por obras de interés público se causarán por:

- I. Instalación de alumbrado público;
- II. Pavimentación, adoquinado, empedrado, revestimiento de calles o rehabilitación de las mismas;
- III. Construcción de guarniciones y banquetas;
- IV. Instalación de obras de agua y drenaje, sanitario y pluvial, mejoramiento o reestructuración de las ya existentes; y,
- V. En general, por obras de embellecimiento, saneamiento o cualquiera de otras semejantes a las enunciadas en el presente artículo.

Artículo 19.- Las contribuciones mencionadas en el artículo anterior se causarán y se pagarán en los términos del Decreto número 406, publicado en el Periódico Oficial del 28 de diciembre de 1977 (Ley de Derechos de Cooperación para la Ejecución de Obras de Interés Público). En cada caso se elaborará un estudio técnico general para determinar el valor de la obra y la base para su distribución entre los beneficiados.

Artículo 20.- Las cuotas que en los términos de esta ley, corresponda cubrir a los particulares beneficiados con las obras de interés público, tendrán el carácter de créditos fiscales.

La recaudación de las cuotas, corresponderá a la Tesorería Municipal, la cual por los medios legales las hará efectivas y las aplicará a los fines específicos que les corresponda.

CAPÍTULO V
DE LOS DERECHOS

Artículo 21.- Los derechos que cobrará el Municipio por el uso o aprovechamiento de los bienes del dominio público, así como por recibir los servicios que presta en sus funciones de derecho público o en que deba resarcirse del gasto ocasionado por actividad particular, son los siguientes:

- I. Derechos por el uso, goce, y aprovechamiento de bienes del dominio público.
 - A. Los provenientes de estacionamientos de vehículos de alquiler y por el uso de la vía pública;
 - B. Por el uso de la vía pública por comerciantes ambulantes o con puestos fijos y semifijos;
 - C. Por el uso de la vía pública por vehículos de carga pesada para maniobras de carga y descarga en zonas restringidas por la autoridad de Tránsito y Vialidad; y,
 - D. Por el uso de bienes del dominio público (Terrenos) se cobrará una renta fija mensual.
- II. Derechos por prestación de servicios.
 - A. Expedición de certificados, certificaciones, copias certificadas, búsqueda y cotejo de documentos, permisos, dictámenes, actualizaciones, constancias, legalización y ratificación de firmas;
 - B. Servicios catastrales, de planificación, urbanización, pavimentación, construcción, remodelación, trámites, peritajes oficiales y por la autorización de fraccionamientos;
 - C. Servicio de Panteones;
 - D. Servicio de Rastro;
 - E. Servicio de limpieza, recolección y recepción de residuos sólidos no tóxicos;
 - F. Servicio de limpieza de lotes baldíos;
 - G. Expedición de licencias, permisos o autorizaciones para la colocación de anuncios y carteles o la realización de publicidad, excepto los que se realicen por medio de la televisión, la radio, periódicos y revistas;
 - H. Servicios de tránsito y vialidad;

I. Servicios de asistencia y salud pública;

J. Permisos eventuales de alcoholes.

III. Otros derechos.

A. Por concepto de gestión ambiental;

B. Por la expedición de permisos para kermeses, desfiles, colectas, festivales con fines de lucro, ferias y exposiciones;

C. Por la expedición de permisos licencias de operación para salones o locales abiertos al público para bailes, eventos y fiestas;

D. Por la expedición de licencias de funcionamiento, permisos o autorizaciones para la instalación y operación comercial de máquinas de videojuegos y mesas de juego;

E. Servicios de Protección Civil y Bomberos; y,

F. Por la expedición de constancias y licencias diversas.

Cuando se solicite la prestación de servicios con carácter de urgentes para el mismo día, causarán un tanto más de la cuota establecida para cada caso.

En ningún caso el importe a pagar será inferior a 1 valor diario de la Unidad de medida y actualización (UMA).

Los derechos que establece la fracción II de este artículo no se pagarán cuando lo soliciten personas cuya extrema pobreza sea reconocida por el Presidente Municipal.

**SECCIÓN PRIMERA
DERECHOS POR EL USO, GOCE, APROVECHAMIENTO O EXPLOTACIÓN
DE BIENES DE DOMINIO PÚBLICO**

Apartado A. Los provenientes de estacionamientos de vehículos de alquiler y por el uso de la vía pública.

Artículo 22.- Son objeto de este derecho, la ocupación temporal de la superficie limitada bajo el control del Municipio, para el estacionamiento de vehículos de alquiler y por la ocupación de la vía pública. Los derechos correspondientes se causarán en la forma siguiente:

I. Por la ocupación exclusiva de la vía pública por vehículos de alquiler que tengan un sitio especialmente designado para estacionarse, pagarán un derecho a razón de una cuota mensual del valor de una Unidad de medida y actualización (UMA);

II. Por ocupar la vía pública para la enajenación de vehículos de cualquier clase, una Unidad de medida y actualización (UMA) por día por vehículo.

III. Por otras ocupaciones en la vía pública, se pagará 20% del valor de una Unidad de medida y actualización (UMA); por metro cuadrado completo o fracción, en ningún caso la cantidad a pagar será inferior a lo que corresponda por un metro.

IV. Por ocupar la vía pública las personas físicas o morales, con toda clase de construcciones o instalaciones permanentes o semipermanentes, andamios y tapias, escombros o materiales, pagarán una Unidad de medida y actualización (UMA) por metro cuadrado o fracción por cada día.

Las infracciones que se apliquen por no hacer el pago respectivo de los derechos señalados en este artículo, se sancionarán como sigue:

a) Se cobrará por multa, hasta una Unidad de medida y actualización (UMA);

b) Si se cubre antes de 24 horas, se reducirá en un 50 %;

Apartado B. Por el uso de la vía pública por comerciantes ambulantes o con puestos fijos y semifijos.

Artículo 23.- Los derechos por el uso de la vía pública por comerciantes ambulantes o con puestos fijos y semifijos, se causarán conforme a lo siguiente:

I. Los puestos fijos y semifijos con licencia pagarán por mes y por metro cuadrado o fracción que ocupen \$10.00 pesos.

El ayuntamiento fijará los perímetros y los límites de las zonas en la que se podrá ejercer el comercio ambulante o con puestos fijos y semifijos, así como las cuotas aplicables en cada caso, sin exceder de los máximos establecidos por esta ley.

Los pagos deberán hacerse dentro de los 10 primeros días de cada mes, por los interesados directamente en las cajas de la Tesorería Municipal.

Los comerciantes ambulantes o con puestos fijos y semifijos, serán objetos de multas por: carecer de permiso, por tener permiso vencido, por ubicación incorrecta, por laborar fuera de horario, por abandono en vía pública de sus implementos de trabajo o cualquier situación que afecte el buen funcionamiento de las vías de comunicación, esta sanción se aplicará de acuerdo a lo previsto en el artículo 318 fracciones I, II y III del Código Municipal vigente.

Apartado C. Por el uso de la vía pública por vehículos de carga pesada para maniobras de carga y descarga en zonas restringidas por la autoridad de Tránsito y Vialidad.

Artículo 24.- Es objeto de este derecho la expedición de permisos para maniobras de carga y descarga para vehículos de carga pesada en zonas restringidas por la autoridad de Tránsito y Vialidad, se causará y liquidará conforme a lo siguiente:

- a) Vehículos de carga de 3.5 toneladas, por día una Unidad de medida y actualización (UMA); y por mes de 3 a 5 Unidades de Medida y Actualización (UMA);
- b) Vehículos de carga mayor de 3.5 hasta 8 toneladas, por día 3 Unidades de Medida y Actualización (UMA); y por mes de 5 a 10 Unidades de Medida y Actualización (UMA);
- c) Vehículos de carga de 8 toneladas hasta 22 toneladas, por día, 4 Unidades de Medida y Actualización (UMA) y por mes de 6 a 12 Unidades de Medida y Actualización (UMA);
- d) Vehículos de carga mayor de 22 toneladas hasta 30 toneladas, por día 6 Unidades de Medida y Actualización (UMA) y por mes de 8 a 14 Unidades de Medida y Actualización (UMA);
- e) Por excedente en relación al inciso anterior, pagarán conforme a lo siguiente:
 - 1.- Hasta 30 Toneladas 4 Unidades de Medida y Actualización (UMA) por tonelada;
 - 2.- Bomba para Concreto, por día 8 Unidades de Medida y Actualización (UMA);
 - 3.- Trompo para Concreto, por día 6 Unidades de Medida y Actualización (UMA).
- f) Vehículos que excedan las dimensiones establecidas en el artículo 67 del Reglamento de Tránsito del Estado pagarán de 15 a 20 Unidades de Medida y Actualización (UMA).

La Dirección de Tránsito y Vialidad determinará las rutas y horarios por las cuales los vehículos de carga pesada deberán transitar dentro del Municipio.

**SECCIÓN SEGUNDA
DERECHOS POR PRESTACIÓN DE SERVICIOS**

Apartado A. Expedición de certificados, certificaciones, copias certificadas, búsqueda y cotejo de documentos, permisos, dictámenes, actualizaciones, constancias, legalización y ratificación de firmas.

Artículo 25.- Los derechos por expedición de certificados, certificaciones, copias certificadas, búsqueda y cotejo de documentos, permisos, dictámenes, actualizaciones, constancias, legalización y ratificación de firmas, causarán las siguientes:

CUOTAS

I. Expedición de certificados de residencia,	1 Unidad de medida y actualización
II. Expedición de certificados de estado de cuenta por concepto de impuestos y derechos,	1 Unidad de medida y actualización
III. Carta de No antecedentes por faltas administrativas al Bando de Policía y Buen Gobierno,	1 Unidad de medida y actualización
IV. Legalización y ratificación de firmas,	1 Unidad de medida y actualización
V. Certificaciones de Catastro,	1 Unidad de medida y actualización
VI. Permisos,	1 Unidad de medida y actualización
VII. Constancias,	1 Unidad de medida y actualización
VIII. Otras certificaciones legales.	1 Unidad de medida y actualización

Apartado B. Servicios catastrales, de planificación, urbanización, pavimentación, construcción, remodelación, trámites, peritajes oficiales y por la autorización de fraccionamientos.

POR LA PRESTACIÓN DE SERVICIOS CATASTRALES

Artículo 26.- Los derechos por la prestación de los servicios catastrales a solicitud del propietario se causarán y liquidarán conforme a lo siguiente:

I. SERVICIOS CATASTRALES:

- a) Revisión, cálculo, aprobación y registro sobre planos de predios:
 - 1.- Urbanos, suburbanos y rústicos, sobre el valor catastral, 1 al millar;
 - 2.- Formas valoradas, 10% de una Unidad de medida y actualización.
- b) Revisión, cálculo, aprobación y registro de manifiestos de propiedad, 2 Unidades de medida y actualización;
- c) Elaboración de manifiestos, 1 Unidad de medida y actualización.

II. CERTIFICACIONES CATASTRALES:

- a) La certificación de registro sobre planos de predios proporcionados por los contribuyentes, causará 2

Unidades de medida y actualización; y,

b) La certificación de valores catastrales, de superficies catastrales, de nombre del propietario, poseedor o detentador de un predio, de colindancias y dimensiones, de inexistencia de registro a nombre del solicitante y, en general, de manifiestos o datos de los mismos que obren en los archivos, 2 Unidades de medida y actualización.

III. AVALÚOS PERICIALES:

a) Presentación de solicitud de avalúo pericial, 1 Unidad de medida y actualización; y,

b) Sobre el valor de los mismos, 2 al millar, sin que el costo sea menor a 3 Unidades de medida y actualización.

IV. SERVICIOS TOPOGRÁFICOS:

a) Deslinde de predios urbanos, por metro cuadrado, el 1% de una Unidad de medida y actualización.

b) Deslinde de predios suburbanos y rústicos, por hectárea:

1.- Terrenos planos desmontados, 10% de una Unidad de medida y actualización;

2.- Terrenos planos con monte, 20% de una Unidad de medida y actualización;

3.- Terrenos con accidentes topográficos desmontados, 30% de una Unidad de medida y actualización;

4.- Terrenos con accidentes topográficos con monte, 50% de una Unidad de medida y actualización.

c) Para los dos incisos anteriores, cualquiera que sea la superficie del predio, el importe de los derechos no podrá ser inferior a 5 Unidades de medida y actualización.

d) Dibujo de planos topográficos urbanos, escalas hasta 1:500 :

1.- Tamaño del plano hasta de 30 x 30 centímetros, 5 Unidades de medida y actualización;

2.- Sobre el excedente del tamaño anterior, por decímetro cuadrado o fracción, 5 al millar de una Unidad de medida y actualización.

e) Dibujo de planos topográficos suburbanos y rústicos, escalas mayor a 1:500:

1.- Polígono de hasta seis vértices, 5 Unidades de medida y actualización;

2.- Por cada vértice adicional, 20 al millar de una Unidad de medida y actualización;

3.- Planos que excedan de 50 x 50 centímetros sobre los incisos anteriores, causarán derechos por cada decímetro cuadrado adicional o fracción, 10 al millar de una Unidad de medida y actualización.

f) Localización y ubicación del predio:

1.- Dos Unidades de medida y actualización, en gabinete; y,

2.- De 5 a 10 Unidades de medida y actualización, verificación en territorio según distancia y sector.

V. SERVICIOS DE COPIADO:

a) Copias heliográficas de planos que obren en los archivos:

1.- Hasta de 30 x 30 centímetros, 2 Unidades de medida y actualización;

2.- En tamaños mayores, por cada decímetro cuadrado adicional o fracción, 1 al millar de una Unidad de medida y actualización.

b) Copias fotostáticas de planos o manifiestos que obren en los archivos, hasta tamaño oficio, 20% de una Unidad de medida y actualización.

POR LOS SERVICIOS DE PLANIFICACIÓN, URBANIZACIÓN Y PAVIMENTACIÓN

Artículo 27.- Los derechos por los servicios de planificación, urbanización y pavimentación, se causarán y liquidarán conforme a lo siguiente:

CONCEPTO	TARIFA
I. Por asignación o certificación del número oficial para casas o edificios,	1 Unidad de medida y actualización.
II. Por la expedición constancia de número oficial,	1 Unidad de medida y actualización.
III. Por la expedición del dictamen de opinión de uso del suelo,	2 Unidades de medida y actualización.
IV. Por autorización de operación o de funcionamiento,	10% del costo de la licencia construcción.
V. Por licencias de uso o cambio del suelo:	
a) De 0.00 a 500 m2 de terreno,	10 Unidades de medida y actualización.
b) Más de 501 hasta 2,000 m2 de terreno,	15 Unidades de medida y actualización.
c) Más de 2,001 hasta 10,000 m2 de terreno,	18 Unidades de medida y actualización.
d) Más 10,000 m2 de terreno,	20 Unidades de medida y actualización.
VI. Por la expedición de constancia de uso del suelo,	10 Unidades de medida y actualización.
VII. Por el estudio y licencia de construcción de uso habitacional.	10% de una Unidad de medida y actualización por m ² o fracción.
VIII. Por estudio y licencia de construcción de uso industrial o comercial.	15% de una Unidad de medida y actualización por m ² o fracción.

IX. Por el estudio y la licencia de construcción de estacionamientos.	3% de una Unidad de medida y actualización por m ² de construcción.
X. Por expedición de licencia de construcción para anuncios Panorámicos (área expuesta):	5 Unidades de medida y actualización.
a) Dimensiones hasta 1.80 metros cuadrados,	
b) Dimensiones entre 1.81 metros cuadrados y hasta 4.00 metros cuadrados,	10 Unidades de medida y actualización.
c) Dimensiones entre 4.01 metros cuadrados y hasta 12.00 metros cuadrados,	15 Unidades de medida y actualización.
d) Para mayores a 12.01 metros cuadrados. Se incluyen los panorámicos,	20 Unidades de medida y actualización mas 3 Unidades de medida y actualización por cada metro cuadrado adicional a los 12.00 metros cuadrados.
XI. Por licencia de construcción de ductos subterráneos y aéreos (gas natural, cable para televisión y demás empresas privadas que requieren ocupar territorio municipal para brindar sus servicios)	
a) Aéreo,	15% de una Unidad de medida y actualización por metro lineal.
b) Subterráneo,	10% de una Unidad de medida y actualización por metro lineal.
XII. Por la autorización de subdivisión, fusión y relotificación de predios que no requieran del trazo de vías públicas, con vigencia de un año, contados a partir de la fecha de emisión del dictamen	5% de una Unidad de medida y actualización por m ² o fracción de la superficie total. Hasta un máximo de 400 Unidades de medida y actualización.
XIII. Por permiso de rotura:	
a) De calles revestidas de grava conformada, una Unidad de medida y actualización , por m ² o fracción;	
b) De concreto hidráulico o asfáltico, 4 Unidades de medida y actualización , por m ² o fracción, y	
c) De guarniciones y banquetas de concreto, 50% de una Unidad de medida y actualización, por m ² o fracción.	
Los pavimentos de las calles o banquetas no podrán romperse sin previa autorización o requisición que señale la Presidencia Municipal. El Ayuntamiento exigirá la reposición en todos los casos de rotura con las especificaciones y materiales originales utilizados.	
XIV. Por licencia para la ubicación de escombreras o depósito de residuos de construcción,	10% de una Unidad de medida y Actualización
XV. Por deslinde de predios urbanos o suburbanos,	10% de una Unidad de medida y actualización cada metro lineal o fracción del perímetro,
XVI. Por alineamientos de predios urbanos o suburbanos,	10% de una Unidad de medida y actualización cada metro lineal en su (s) colindancia (s) a la calle.
XVII. Por la expedición de licencias de construcción o edificación para antenas de telefonía celular, por cada una 1,138 Unidades de medida y actualización;	
XVIII. Por la expedición de licencias de construcción o edificación para antenas de radiocomunicación privadas, por cada 30 metros lineales (altura), 2 Unidades de medida y actualización;	
XIX. Modificación de dictamen de subdivisión, fusión y relotificación, sin alterar la disposición de lotes, usos, dimensiones y accesos, 15% de una Unidad de medida y actualización;	
XX. Modificación de dictamen y plano de subdivisión, fusión y relotificación sin alterar la disposición de lotes, usos, dimensiones y accesos, 15% de una Unidad de medida y actualización;	
XXI. Expedición de certificados de predios (no incluye levantamiento topográfico), 2 Unidad de medida y actualización.	

Artículo 28.- Por peritajes oficiales se causarán 2 Unidades de medida y actualización. No causarán estos derechos los estudios y aprobaciones de planos para construcción de una sola planta que no exceda de 6.00 m².

Apartado C. Servicio de Panteones.

Artículo 29.- Por la prestación del servicio público de panteones, los derechos se causarán y liquidarán conforme a los conceptos y tarifas siguientes:

CONCEPTO	TARIFAS
I. Inhumación.	5 Unidades de medida y actualización.
II. Exhumación	10 Unidades de medida y actualización.
III. Reinhumación	2 Unidades de medida y actualización.
IV. Traslado de restos	5 Unidades de medida y actualización.
V. Derechos de perpetuidad	20 Unidades de medida y actualización.
VI. Reposición de título	10 Unidades de medida y actualización.
VII. Apertura de Fosa	10 Unidades de medida y actualización.

Apartado D. Servicio de Rastro.

Artículo 30.- Los derechos por la prestación del servicio de rastro se causarán y liquidarán de conformidad con las siguientes:

TARIFAS I. Por sacrificio (degüello, pelado y eviscerado) de animales:

a) Ganado vacuno,	Por cabeza	\$40.00
b) Ganado porcino,	Por cabeza	\$30.00
c) Ganado ovinocaprino,	Por cabeza	\$20.00
d) Aves,	Por cabeza	\$5.00

II. Por uso de corral, por día:

a) Ganado vacuno,	Por cabeza	\$5.00
b) Ganado porcino,	Por cabeza	\$2.00

Apartado E. Servicio de limpieza, recolección y recepción de residuos sólidos no tóxicos.

Artículo 31.- Los derechos por servicio de recolección de residuos sólidos no tóxicos lo pagarán las personas físicas o morales que se dediquen o ejerzan una actividad comercial e industrial. Para recibir el mencionado servicio municipal, debe mediar convenio entre las partes. La cuota será establecida.

a) Por cada tanque de 200 litros \$20.00; y b) Por cada metro cúbico o fracción \$50.00

Por el servicio y transportación, de basura desechos y desperdicios no peligrosos provenientes de establecimientos fabriles o comerciales, en vehículos del ayuntamiento en forma exclusiva, por cada flete la cuota será de \$450.00 pesos.

El Ayuntamiento podrá celebrar convenios de colaboración con los vecinos, para establecer cuotas solidarias para la mejora del servicio de recolección de residuos no tóxicos, tomándose en cuenta la capacidad económica de los habitantes, los compromisos de la autoridad municipal para el mejoramiento y eficientización del servicio, así como el costo del mismo.

Apartado F. Servicio de limpieza de lotes baldíos.

Artículo 32.- Los propietarios de predios baldíos y/o edificaciones deshabitadas o abandonadas ubicadas dentro de la zona urbana del Municipio, deberán efectuar el desmonte, deshierre y limpieza de su inmueble (conservarlos limpios).

De no cumplirse con lo dispuesto en el párrafo anterior, el Municipio podrá efectuar el servicio de desmonte, deshierre o limpieza del predio baldío, según sea el caso, circunstancias en las cuales el propietario está obligado a pagar al Municipio, la prestación del servicio como lo indica el artículo 140 del Código Municipal vigente. Asimismo, la Autoridad Municipal competente le impondrá una multa equivalente a un 20% de una Unidad de medida y actualización por metro cuadrado y en el caso de reincidencia se cobrará a razón de un 50% de una Unidad de medida y actualización por metro cuadrado, el pago de la multa no exime al propietario del cumplimiento de la obligación establecida en el párrafo anterior de este artículo.

Para que sea procedente el cobro anterior, previamente deberá notificarse personalmente al propietario o encargado del predio, al que se le concederá un término de 10 días hábiles para que comparezca ante la Autoridad Municipal que ordene la notificación o para que lo limpie por su cuenta, de no asistir a la cita o no realizar la limpieza, se procederá a efectuar el servicio por el personal del Ayuntamiento y aplicarse el cobro respectivo.

La Tesorería Municipal hará efectivo el crédito fiscal que a favor del Ayuntamiento se genere por el citado servicio, mediante el procedimiento legal que considere conveniente para su cobro.

Los derechos por limpieza de predios no edificadas o baldíos se causarán y pagarán de acuerdo a lo siguiente:

CONCEPTO	TARIFA
Limpieza de predios baldíos y/o edificaciones abandonadas o deshabitadas (recolección, transportación, disposición, mano de obra y maquinaria)	
a) Deshierbe,	0.6 de Unidad de medida y actualización por m ²
b) Deshierbe y residuos de construcción o residuos sólidos no peligrosos,	0.9 de Unidad de medida y actualización por m ²
c) Deshierbe, residuos de construcción y residuos sólidos no peligrosos.	1.3 Unidades de medida y actualización. por m ²

Para efectos de este artículo deberá entenderse por:

Deshierbe: Es la acción de cortar y retirar del predio baldío aquellas plantas de tallo herbáceo que se encuentra en el mismo.

Residuos de construcción: Se entenderá por residuos de construcción a todos aquellos sólidos no peligrosos generados en faenas tales como: la construcción, reconstrucción, reparación, alteración, ampliación, demolición de construcciones y obras de urbanización de cualquier naturaleza.

Residuos sólidos no peligrosos: Se entenderá por residuos sólidos no peligroso a todos aquellos que en función de sus características no sean: corrosivos, explosivos, tóxicos, radioactivos o que puedan presentar riesgo a la salud pública o efectos adversos al medio ambiente.

Reincidencia: Se considera cuando no se cumple en más de una ocasión con la obligación que establece el primer párrafo de este artículo, habiéndose requerido previamente por el Municipio.

Predio baldío: Es aquel que no tiene construcciones permanentes, cuenta con trazo de calles, y es susceptible de recibir los servicios públicos de agua, drenaje y energía eléctrica. Tratándose de predios ubicados en nuevos fraccionamientos, además de las características señalados con anterioridad, para considerarse baldíos deberá encontrarse ocupado con construcción más del 50% de los lotes del fraccionamiento autorizado por el Ayuntamiento.

Apartado G. Por la expedición de licencias, permisos o autorizaciones para la colocación de anuncios y carteles o la realización de publicidad.

Artículo 33.- Los derechos por la expedición de licencias, permisos o autorizaciones para la colocación de anuncios y carteles publicitarios o la realización de publicidad en fachadas, bardas o sobre estructuras de casas y edificios, escaparates o ventanales, estructuras metálicas especiales y anuncios espectaculares, causarán una cuota anual de acuerdo a la clasificación siguiente:

- I. Dimensiones hasta 1.80 metros cuadrados, 6 Unidades de medida y actualización;
- II. Dimensiones entre 1.81 metros cuadrados y 4.00 metros cuadrados, 12 Unidades de medida y actualización;
- III. Dimensiones entre 4.01 metros cuadrados y 12.00 metros cuadrados, 30 Unidades de medida y actualización;
- IV. Para mayores a 12.01 metros cuadrados. Se incluyen los panorámicos. 30 Unidades de medida y actualización más 2 Unidades de medida y actualización por cada metro cuadrado adicional a los 12.00 metros cuadrados;
- V. Renovación de licencia de anuncio denominativo 50% del costo calculado de acuerdo a las tarifas indicadas en las fracciones I, II, III, y IV.

No estarán obligados al pago de este derecho, por los anuncios ubicados en el establecimiento del contribuyente, destinados directamente a promocionar o anunciar el propio negocio, siempre y cuando no ocupen espacio en la vía pública, cuando así sea, causarán derechos por la parte que se invada.

VI. Por uso de publicidad en la vía pública con fines de lucro, mediante la colocación de pendones, carteles o anuncios denominativos, causará por cada lote no mayor a 20 pendones, carteles o anuncios denominativos 5 Unidades de medida y actualización con una estancia no mayor a 20 días;

VII. Por uso de publicidad en vía pública mediante perifoneo con fines de lucro de 1 a 7 días, pagarán 2 Unidades de medida y actualización.

Queda totalmente prohibido en las áreas restringidas por el municipio.

VIII. En vehículos de transporte público, utilitarios o dedicados a la publicidad, 5 Unidades de medida y actualización.

Para efectos de pago de las fracciones I, II, III, IV y VI se considera una cara como anuncio y si es mayor de 12.00 m² se considera como panorámico y/o espectacular.

El Ayuntamiento podrá otorgar una bonificación de hasta el 100% en el monto de estos derechos, siempre que se trate de instituciones de beneficencia pública o privada, dependencias y organismos federales o estatales, que destinen el medio de difusión de que se trate, a la promoción de actividades que sean propias de su objeto social.

Asimismo, para efectos de este artículo serán responsables solidarios en la causación de este derecho el dueño del predio en el que esté ubicado físicamente la estructura o la superficie en la que se adhiera o se coloque el anuncio.

Quedan exceptuados del pago de los derechos enunciados en este artículo los anuncios, carteles y la publicidad que se realicen por medio de televisión, radio, periódicos y revistas.

Apartado H. Servicios de tránsito y vialidad.

Artículo 34.- Son objeto de este derecho, los servicios que presten las autoridades en materia de tránsito y vialidad municipal, y se causarán y liquidarán las cuotas siguientes por los conceptos de:

CONCEPTO	CUOTAS
I. Por examen de aptitud para manejar vehículos,	1 Unidad de medida y actualización
II. Examen médico a conductores de vehículos Prueba de alcoholemia,	5 Unidades de medida y actualización
III. Servicio de grúa y/o arrastre por disposición legal o reglamentaria,	5 Unidades de medida y actualización
IV. Permiso para circular con parabrisas estrellado por 30 días, mismo que no será expedido en más de una ocasión, siempre y cuando no afecte la visibilidad del conductor.	5 Unidades de medida y actualización.

V. Permiso para circular sin placas por 30 días, mismo que no será expedido en más de una ocasión	6 Unidades de medida y actualización.
VI. Por servicio de almacenaje de vehículos abandonados en la vía pública, infraccionados o por cualquier causa, tarifa diaria	1 Unidad de medida y actualización.
VII. Expedición de constancias,	4 Unidades de medida y actualización.
VIII. Por estudio y autorización municipal de impacto vial para establecimientos industriales, comerciales y de servicios que lo requieran.	De 50 hasta 300 Unidades de medida y actualización

Con motivo de las infracciones cometidas al Reglamento de Tránsito y que sean causales de hechos de Tránsito, así como el conducir en estado de ebriedad y el ocupar sin causa justificada los espacios destinados al estacionamiento de los vehículos de personas con discapacidad, no se aplicará descuento alguno.

Apartado I. Servicios de asistencia y salud pública.

Artículo 35.- Por la prestación de los servicios de asistencia y salud pública se causarán y liquidarán los derechos de conformidad a la siguiente:

TARIFA

I. Examen médico general,	0.00
II. Por los servicios en materia de control canino.	0.00

SECCIÓN TERCERA OTROS DERECHOS

Apartado A. Por la expedición de permisos para kermeses, desfiles, colectas, festivales, con fines de lucro, ferias y exposiciones.

Artículo 36.- Por la expedición de permisos para kermeses, desfiles, colectas, festivales y uso de música en vivo, grabada o variedad, con fines de lucro, causarán 3 Unidades de medida y actualización.

En los casos de que las actividades antes mencionadas sean organizadas para recabar fondos por instituciones de beneficencia, se exime el pago de este derecho, siempre y cuando presenten solicitud por escrito cuando menos cinco días antes del evento.

SECCIÓN CUARTA ACCESORIOS DE LOS DERECHOS

Artículo 37.- Cuando no se cubran los derechos en la fecha o dentro del plazo fijado por las disposiciones fiscales, dará lugar a la causación o cobro de un recargo a razón del 1.13% por cada mes o fracción que se retarde el pago y hasta que el mismo se efectúe, independientemente de la actualización y de la sanción a que haya lugar. Se podrán exentar parte de los recargos causados, en los términos que dispone el artículo 98 del Código Municipal para el Estado de Tamaulipas.

Artículo 38.- Los contribuyentes que obtengan prórroga para cubrir los créditos fiscales municipales, en los términos del Código Fiscal del Estado, pagarán recargos sobre saldos insolutos a una tasa mensual del 1.8%, sobre los créditos fiscales prorrogados.

Artículo 39.- El Municipio percibirá gastos de ejecución cuando lleve a cabo el procedimiento administrativo de ejecución para el cobro de créditos fiscales en que incurran los contribuyentes, en los términos del Código Fiscal del Estado y su Reglamento.

SECCIÓN QUINTA DERECHOS NO COMPRENDIDOS EN LAS FRACCIONES DE LA LEY DE INGRESOS CAUSADAS EN EJERCICIOS FISCALES ANTERIORES PENDIENTES DE LIQUIDACIÓN O PAGO

Artículo 40.- Se consideran rezagos de Derechos los correspondientes a ejercicios fiscales anteriores, devengados al cierre del ejercicio inmediato anterior (2019), pendientes de liquidación o pago, cuyo cobro se efectúe en el presente ejercicio fiscal (2020).

CAPÍTULO VI PRODUCTOS

SECCIÓN PRIMERA PRODUCTOS DE TIPO CORRIENTE

Artículo 41.- Los ingresos que perciba el Municipio por concepto de enajenación, arrendamiento, uso, aprovechamiento o explotación de sus bienes de dominio privado, se establecerán en los contratos que al efecto se celebren entre las autoridades municipales y las personas físicas o morales interesadas y de acuerdo a lo señalado en el Código Municipal para el Estado de Tamaulipas.

Los productos serán los siguientes:

I. Venta de sus bienes muebles e inmuebles;

II. Arrendamiento de locales ubicados en bienes de dominio público, tales como mercados, plazas, jardines, sitios públicos o de cualesquiera otros bienes destinados a un servicio público;

III. Por concesión del uso del piso en bienes destinados a un servicio público como mercados, plazas, unidades deportivas y otros bienes de dominio público;

SECCIÓN SEGUNDA PRODUCTOS DE CAPITAL

Artículo 42.- El Municipio percibirá productos provenientes de rendimientos, intereses o cualquier otra índole de carácter financiero.

SECCIÓN TERCERA

PRODUCTOS NO COMPRENDIDOS EN LAS FRACCIONES DE LA LEY DE INGRESOS CAUSADOS EN EJERCICIOS FISCALES ANTERIORES PENDIENTES DE LIQUIDACIÓN O PAGO

Artículo 43.- Se consideran rezagos de Productos los correspondientes a ejercicios fiscales anteriores, devengados al cierre del ejercicio inmediato anterior (2019), pendientes de liquidación o pago, cuyo cobro se efectúe en el presente ejercicio fiscal (2020).

CAPÍTULO VII

APROVECHAMIENTOS

SECCIÓN PRIMERA

APROVECHAMIENTOS DE TIPO CORRIENTE

Artículo 44.- Los ingresos del Municipio por concepto de aprovechamientos serán:

I. Multas impuestas por las autoridades municipales por las faltas administrativas que comentan los ciudadanos que se encuentren dentro de la jurisdicción municipal, de conformidad con lo dispuesto en las leyes, los diversos reglamentos Municipales, Bando de Policía y Buen Gobierno, y en el Reglamento de Tránsito del Estado;

II. Multas impuestas por autoridades administrativas federales no fiscales, de conformidad a lo dispuesto en el Convenio de Colaboración Administrativa en Materia Fiscal Federal suscrito por la Secretaría de Hacienda y Crédito Público y el Gobierno del Estado;

III. Se consideran aprovechamientos los donativos y aportaciones de empresarios, organizaciones obreras y gremiales, así como de las personas físicas y morales que contribuyan al desarrollo del Municipio;

IV. Se consideran aprovechamientos las aportaciones de beneficiarios; y,

V. Multas por ocupar sin justificación alguna, los espacios destinados al estacionamiento de los vehículos de personas con discapacidad, 20 veces el valor diario de la Unidad de medida y actualización.

Artículo 45.- El municipio percibirá aprovechamientos derivados de otros conceptos no previstos en el artículo anterior, cuyo rendimiento, ya sea en efectivo o en especie, deberá ser ingresado al erario municipal, expidiendo de inmediato el recibo oficial respectivo.

SECCIÓN SEGUNDA

APROVECHAMIENTOS NO COMPRENDIDOS EN LAS FRACCIONES DE LA LEY DE INGRESOS, CAUSADAS EN EJERCICIOS FISCALES ANTERIORES PENDIENTES DE LIQUIDACIÓN O PAGO

Artículo 46.- Se consideran rezagos de Aprovechamientos los correspondientes a ejercicios fiscales anteriores, devengados al cierre del ejercicio inmediato anterior (2019), pendientes de liquidación o pago, cuyo cobro se efectúe en el presente ejercicio fiscal (2020).

CAPÍTULO VIII

PARTICIPACIONES, APORTACIONES Y CONVENIOS

SECCIÓN PRIMERA

PARTICIPACIONES

Artículo 47.- El Municipio percibirá las participaciones federales e incentivos previstos en la Ley de Coordinación Fiscal, como resultado de la adhesión del Estado al Sistema Nacional de Coordinación Fiscal y al Convenio de Colaboración Administrativa en materia Fiscal Federal, respectivamente.

SECCIÓN SEGUNDA

APORTACIONES

Artículo 48.- El Municipio percibirá recursos de los Fondos de Aportaciones Federales para la Infraestructura Social Municipal y, para el Fortalecimiento de los Municipios, conforme a lo que establece el Capítulo V de la Ley de Coordinación Fiscal y el Ramo 33 del Presupuesto de Egresos de la Federación.

SECCIÓN TERCERA

CONVENIOS

Artículo 49.- El Municipio percibirá recursos como resultado de apoyos directos del Gobierno del Estado o del Gobierno Federal a través de convenios o programas, para desarrollo de obras, acciones y otros beneficios.

CAPÍTULO IX
INGRESOS DERIVADOS DE FINANCIAMIENTOS
SECCIÓN ÚNICA
ENDEUDAMIENTO INTERNO

Artículo 50.- Los derivados de empréstitos o financiamientos que se celebren con personas físicas y morales, siguiendo los procedimientos que para tales efectos contempla la Ley de Deuda Pública Estatal y Municipal de Tamaulipas.

Artículo 51.- Solo podrán obtenerse empréstitos o financiamientos que sean destinados a obras públicas y proyectos productivos, de conformidad con lo que establece el artículo 117 fracción VIII segundo párrafo de la Constitución Política de los Estados Unidos Mexicanos y artículos aplicables en la Ley de Deuda Pública Estatal y Municipal de Tamaulipas.

CAPÍTULO X
FACILIDADES ADMINISTRATIVAS Y ESTÍMULOS FISCALES
SECCIÓN PRIMERA
DEL IMPUESTO SOBRE LA PROPIEDAD URBANA, SUBURBANA Y RÚSTICA

Artículo 52.- La cuota mínima anual del Impuesto sobre la Propiedad Urbana, Suburbana y Rústica (predial) será de 2 veces el valor diario de la Unidad de medida y actualización.

Artículo 53.- Los propietarios de bienes inmuebles que se encuentren en los siguientes supuestos, se les bonificará el 50% del Impuesto sobre la Propiedad Urbana, Suburbana y Rústica (predial):

- a) Los que sean propiedad de pensionados, jubilados y personas de sesenta años o más de edad;
- b) Los que sean propiedad de personas que padezcan alguna discapacidad que les impida laborar;
- c) Los predios propiedad particular que sean dados en comodato en favor del Municipio, y que sean destinados a actividades deportivas, recreativas o culturales.

Estos beneficios se otorgarán a una sola casa-habitación que corresponda al domicilio del propietario donde se encuentre ubicado el inmueble.

Artículo 54.- Los contribuyentes del impuesto predial que cubran anticipadamente el impuesto por la anualidad dentro de los meses de Enero podrán obtener una bonificación del 15% en Enero y Febrero y, en Marzo 10% respectivamente de su importe, excepto los que tributen bajo cuota mínima.

SECCIÓN SEGUNDA
DEL IMPUESTO SOBRE ADQUISICIÓN DE INMUEBLES

Artículo 55.- Para los efectos de la deducción del valor de los inmuebles en el cálculo del Impuesto Sobre Adquisición de Inmuebles a que se refiere el artículo 124 del Código Municipal para el Estado de Tamaulipas, además de las deducciones señaladas en el artículo 129 del citado ordenamiento, el Municipio podrá aplicar una reducción al valor catastral de los inmuebles de la siguiente manera:

- a) Tratándose de los inmuebles urbanos y suburbanos, 50% al valor catastral; y,
- b) Tratándose de los inmuebles rústicos, 50% al valor catastral.

CAPÍTULO XI
DE LA EFICIENCIA RECAUDATORIA
SECCIÓN ÚNICA
INDICADORES DE DESEMPEÑO

Artículo 56.- En cumplimiento de la Ley General de Contabilidad Gubernamental se adoptan de manera enunciativa, más no limitativa, los siguientes Indicadores de Desempeño que se describen a continuación:

1.- Ingresos propios.

Se entiende por "ingresos propios" las contribuciones que recauda el Municipio, que son potestad y competencia tributaria municipal (Impuestos, derechos, productos, aprovechamientos, contribuciones por mejoras). Este indicador representa la proporción de ingresos propios con respecto al ingreso total y su resultado nos ofrece información con respecto a la capacidad recaudatoria del Municipio.

Fórmula:

$$\text{Ingresos propios} = (\text{Ingresos propios} / \text{Ingreso total}) * 100.$$

2.- Eficiencia recaudatoria del Impuesto Predial.

Este indicador constituye la eficiencia desempeñada por el Municipio en la recaudación del impuesto predial. Se obtiene al relacionar la recaudación obtenida del impuesto predial con respecto a la facturación emitida (Importe esperado o expectativa de cobro).

Fórmula:

$$\text{Eficiencia recaudatoria del impuesto predial} = (\text{Recaudación del Impuesto Predial} / \text{Facturación total del Impuesto predial}) * 100.$$

3.- Eficiencia en el cobro de cuentas por cobrar por impuesto predial.

Este indicador mide la eficacia en el cobro de impuesto predial, según el cobro del rezago en impuesto predial.

Fórmula:

*Eficiencia en el cobro de cuentas por cobrar por impuesto predial = (Rezago cobrado por Impuesto Predial / Rezago total de impuesto predial)*100.*

4.- Eficacia en el cobro de claves catastrales por cobrar por impuesto predial.

Este indicador mide la eficacia en el cobro de las claves catastrales por cobrar por impuesto predial, según el cobro de las claves catastrales en rezago de impuesto predial.

Fórmula:

*Eficacia en el cobro de claves catastrales por cobrar por impuesto predial = (Claves catastrales en rezago cobrado por Impuesto Predial / Claves catastrales totales en rezago por impuesto predial)*100.*

5.- Dependencia fiscal.

Este indicador mide la dependencia de los ingresos propios que recauda el municipio en relación con los recursos federales que se reciben del Presupuesto de Egresos de la Federación.

Fórmula:

*Dependencia fiscal = (ingresos propios / ingresos provenientes de la Federación)*100.*

La información estadística que se obtenga con los datos a que se refiere el presente artículo, sean de periodicidad mensual, trimestral y anual, son objeto de difusión pública en la página de Internet del Municipio y le son aplicable las disposiciones que sobre De las Sanciones y, De las Responsabilidades, determinan la Ley General de Contabilidad Gubernamental, y la Ley de Transparencia y Acceso a la Información Pública del Estado de Tamaulipas.

CAPÍTULO XII LEY DE DISCIPLINA FINANCIERA

En cumplimiento a la Ley de Disciplina Financiera, se ha incluido en este apartado, las proyecciones de las finanzas públicas municipales, empleando para tal efecto los formatos emitidos por el Consejo Nacional de Armonización Contable y que abarcan un periodo de tres años en adición al ejercicio fiscal en cuestión y comprenderán sólo un año para el caso de los Municipios con una población menor a 200,000 habitantes, de acuerdo con el último censo o conteo de población que publique el Instituto Nacional de Estadística y Geografía. tal como lo establecen los "CRITERIOS para la elaboración y presentación homogénea de la información financiera y de los formatos a que hace referencia la Ley de Disciplina Financiera de las Entidades Federativas y los Municipios", publicados en el DOF de fecha 11 de octubre de 2016; la misma señala se revisarán y adecuarán en su caso anualmente en los ejercicios subsecuentes.

Artículo 57. Conforme a los requerimientos de la Ley de Disciplina Financiera, en su artículo 18 y alineados al Plan Municipal de Desarrollo 2018-2021, se presentan:

Fracción I Objetivos anuales, estrategias y metas.

Fracción II Proyecciones de Finanzas Públicas.

Fracción III Riesgos relevantes para las Finanzas Públicas. Fracción IV Resultados de las Finanzas Públicas.

Fracción I Objetivos anuales, estrategias y metas.

Objetivos: Aumentar la confianza de la sociedad en la gestión de la administración pública municipal, a través de un gobierno abierto, eficiente, participación ciudadana y una evaluación de la gestión por resultados; establecido en la planeación para el desarrollo de Cruillas, Tamaulipas.

Estrategias: Implementar mecanismos de simplificación administrativa, adoptar las mejores prácticas de gobierno abierto, transparencia y rendición de cuentas para beneficio de la comunidad, contenida en los proyectos estratégicos: "Gobierno eficiente"; "Cerca de ti"; "Gobierno transparente", con las siguientes estrategias:

* Implementar una política de planeación y gasto austero, basado en resultados;

* Implementar nuevos modelos de gestión pública de vinculación con la sociedad;

* Ejecutar un programa integral de mejoras a la regulación y prácticas administrativas que se transparenten la gestión pública.

Metas: Las siguientes:

- Mantener los subsidios fiscales en materia de impuesto predial, con la meta de beneficiar a 750 contribuyentes de este impuesto que efectúan su pago anual en una sola exhibición durante los meses de enero, febrero, marzo y abril.

- Instalar módulos en los ejidos con mayor población.

- Mantener medios de difusión, de los beneficios (descuentos)
- Continuar con el reforzamiento del programa de actualización catastral (predios omisos y construcciones no manifestadas).

Fracción II
Proyecciones de Finanzas Públicas

ANEXO 7a DE LA LEY DE DISCIPLINA FINANCIERA 2020		
MUNICIPIO DE CRUILLAS, TAMAULIPAS		
Proyecciones de Ingresos LDF		
(PESOS)		
(CIFRAS NOMINALES)		
Concepto (b)	2020 (proyecto de Ley) (c)	2021
1. Ingresos de Libre Disposición (1=A+B+C+D+E+F+G+H+I+J+K+L)	30,982,000	31,911,460
A. Impuestos	423,000	435,690
B. Cuotas y Aportaciones de Seguridad Social	0	0
C. Contribuciones de Mejoras	1,055,000	1,086,650
D. Derechos	4,000	4,120
E. Productos	0	0
F. Aprovechamientos	0	0
G. Ingresos por Ventas de Bienes y Servicios	0	0
H. Participaciones	29,500,000	30,385,000
I. Incentivos Derivados de la Colaboración Fiscal	0	0
J. Transferencias y Asignaciones	0	0
K. Convenios	9,642,190	9,931,455
L. Otros Ingresos de Libre Disposición	4,719,774 4,922,416	4,861,367 5,070,088
2. Transferencias Federales Etiquetadas (2=A+B+C+D+E)		
A. Aportaciones		
B. Convenios		
C. Fondos Distintos de Aportaciones		0
D. Transferencias, Asignaciones, Subsidios y Subvenciones, y Pensiones y Jubilaciones	40,624,190	41,842,915
E. Otras Transferencias Federales Etiquetadas		
3. Ingresos Derivados de Financiamientos (3=A)		
A. Ingresos Derivados de Financiamientos	40,624,190	41,842,915
4. Total de Ingresos Proyectados (4=1+2+3)		
Datos Informativos		
1. Ingresos Derivados de Financiamientos con Fuente de Pago de Recursos de Libre Disposición		
2. Ingresos derivados de Financiamientos con Fuente de Pago de Transferencias Federales Etiquetadas		
3. Ingresos Derivados de Financiamiento (3 = 1 + 2)		

Fracción III

Riesgos relevantes para las Finanzas Públicas

a). Derivados del mercado laboral local e inversión pública regional

El riesgo de ver afectada la recuperación de ingreso propios estriba en una reducción de la nómina gubernamental y una disminución de la inversión pública, en virtud que la estabilidad de la economía local del municipio, depende en gran medida de la derrama muy importante de salarios, que realizan los afluentes laborales que significan las delegaciones federales y estatales.

b). Derivados del tipo de cambio del peso frente al dólar y precio del petróleo

Por otro lado, la incertidumbre de la realización recursos federales, derivado principalmente de los efectos que en la Recaudación Federal Participable, RFP, tengan factores como tipo de cambio peso-dólar USA, el precio de la mezcla mexicana de exportación de petróleo crudo y la actividad económica nacional, esto derivado de la alta dependencia que se tiene de esta fuente de recursos, representando en los últimos años una proporción del 85 por ciento con respecto del total de los ingresos y de los cuales aproximadamente representan el 50 por ciento recursos etiquetados entre aportaciones del ramo 33 y convenios.

c) Inflación

La inflación general anual al cierre del mes de septiembre del 2019 fue de 3.0 por ciento. De acuerdo con los Criterios Generales de Política Económica para la Ley de Ingresos y el Proyecto de Presupuesto de Egresos de la Federación correspondientes al Ejercicio Fiscal 2020, las expectativas inflacionarias de la Secretaría de Hacienda y Crédito Público para el 2019 de corto plazo son cercanas a la meta de inflación del Banco de México y al igual que las de mediano y largo plazo, que se mantienen estables y firmemente ancladas a la meta del Banco de México (1.5 a 2.5 por ciento).

**Fracción IV.
Resultados de las Finanzas Públicas**

ANEXO 7c DE LA LEY DE DISCIPLINA FINANCIERA 2020 MUNICIPIO DE CRUILLAS, TAMAULIPAS Resultados de Ingresos - LDF (PESOS)		
Concepto (b)	2018	2019
1. Ingresos de Libre Disposición (1=A+B+C+D+E+F+G+H+I+J+K+L)	22,338,697	23,849,496
A. Impuestos	254,670	257,317
B. Cuotas y Aportaciones de Seguridad Social		
C. Contribuciones de Mejoras		
D. Derechos	48,999	660,887
E. Productos	3,279	1,584
F. Aprovechamientos		
G. Ingresos por Ventas de Bienes y Servicios		
H. Participaciones	22,031,750	22,929,708
I. Incentivos Derivados de la Colaboración Fiscal		
J. Transferencias		
K. Convenios	0	0
L. Otros Ingresos de Libre Disposición		
2. Transferencias Federales Etiquetadas (2=A+B+C+D+E)	9,644,814	8,516,412
A. Aportaciones	3,361,009	3,990,310
B. Convenios	6,283,805	4,526,102
C. Fondos Distintos de Aportaciones		
D. Transferencias, Subsidios y Subvenciones, y Pensiones y Jubilaciones		
E. Otras Transferencias Federales Etiquetadas		
3. Ingresos Derivados de Financiamientos (3=A)	0	0
A. Ingresos Derivados de Financiamientos		
4. Total de Ingresos Proyectados (4=1+2+3)	31,983,511	32,365,908
Datos Informativos		
1. Ingresos Derivados de Financiamientos con Fuente de Pago de Recursos de Libre Disposición		
2. Ingresos derivados de Financiamientos con Fuente de Pago de Transferencias Federales Etiquetadas		
3. Ingresos Derivados de Financiamiento (3 = 1 + 2)	0	0

TRANSITORIOS

Artículo Primero. El presente Decreto entrará en vigor el día 1 de enero del año 2020 y deberá publicarse en el Periódico Oficial del Estado.

Artículo Segundo. En caso de que durante el ejercicio fiscal disminuyan los ingresos previstos en la presente Ley de Ingresos, la Tesorería Municipal, a efecto de cumplir con el principio de sostenibilidad del

Balance presupuestario y del Balance presupuestario de recursos disponibles, deberá aplicar ajustes al Presupuesto de Egresos en los rubros de gasto en el siguiente orden:

I. Gastos de comunicación social;

II. Gasto corriente que no constituya un subsidio entregado directamente a la población, en términos de lo dispuesto por el artículo 13, fracción VII de la Ley de Disciplina Financiera de las Entidades Federativas y los Municipios; y

III. Gasto en servicios personales, prioritariamente las erogaciones por concepto de percepciones extraordinarias.

En caso de que los ajustes anteriores no sean suficientes para compensar la disminución de ingresos, podrán realizarse ajustes en otros conceptos de gasto, siempre y cuando se procure no afectar los programas sociales.

Artículo Tercero. En el caso de que durante el ejercicio fiscal los Municipios incurran en un Balance presupuestario de recursos disponible negativo, los Ayuntamientos deberán dar cuenta a esta Legislatura de los siguientes aspectos:

I. Las razones excepcionales que justifican el Balance presupuestario de recursos disponibles negativo, conforme a lo dispuesto en el artículo 7 de la Ley de Disciplina Financiera de las Entidades Federativas y los Municipios;

II. Las fuentes de recursos necesarias y el monto específico para cubrir el Balance presupuestario de recursos disponibles negativo, y

III. El número de ejercicios fiscales y las acciones requeridas para que dicho Balance presupuestario de recursos disponibles negativo sea eliminado y se restablezca el Balance presupuestario de recursos disponibles sostenible.

Los Ayuntamientos a través de la Tesorería Municipal o su equivalente, reportará en los informes trimestrales y en la Cuenta Pública que se entreguen a esta Legislatura y a través de su página oficial de internet, el avance de las acciones, hasta en tanto se recupere el presupuesto sostenible de recursos sostenibles.

Artículo Cuarto. Se anexa al presente Decreto, la información inherente al cumplimiento de lo dispuesto en la Ley de Disciplina Financiera de las Entidades Federativas y los Municipio

Artículo Quinto. Los recursos para cubrir adeudos del ejercicio fiscal anterior, ADEFAS, previstos en el proyecto de presupuesto de egresos, podrán ser hasta por el 3.5 por ciento de los ingresos totales del Municipio, de conformidad con lo señalado en los artículos 20 y transitorio Décimo primero de la Ley de Disciplina Financiera de las Entidades Federativas y los Municipios.

SALÓN DE SESIONES DEL CONGRESO DEL ESTADO LIBRE Y SOBERANO DE TAMAULIPAS.- Cd. Victoria, Tam., a 15 de diciembre del año 2019.- DIPUTADO PRESIDENTE.- FRANCISCO JAVIER GARZA DE COSS.- Rúbrica.- DIPUTADA SECRETARIA.- GLORIA IVETT BERMEA VÁZQUEZ.- Rúbrica.- DIPUTADA SECRETARIA.- ESTHER GARCÍA ANCIRA.- Rúbrica.

Por tanto, mando se imprima, publique, circule y se le dé el debido cumplimiento.

Dado en la residencia del Poder Ejecutivo, en Victoria, Capital del Estado de Tamaulipas, a los diecisiete días del mes de diciembre del año dos mil diecinueve.

ATENTAMENTE.- EL GOBERNADOR CONSTITUCIONAL DEL ESTADO.- FRANCISCO JAVIER GARCÍA CABEZA DE VACA.- Rúbrica.- EL SECRETARIO GENERAL DE GOBIERNO.- CÉSAR AUGUSTO VERÁSTEGUI OSTOS.- Rúbrica.

FRANCISCO JAVIER GARCÍA CABEZA DE VACA, Gobernador Constitucional del Estado Libre y Soberano de Tamaulipas, a sus habitantes hace saber:

Que el Honorable Congreso del Estado, ha tenido a bien expedir el siguiente Decreto:

Al margen un sello que dice:- "Estados Unidos Mexicanos.- Gobierno de Tamaulipas.- Poder Legislativo.

LA SEXAGÉSIMA CUARTA LEGISLATURA DEL CONGRESO CONSTITUCIONAL DEL ESTADO LIBRE Y SOBERANO DE TAMAULIPAS, EN USO DE LAS FACULTADES QUE LE CONFIEREN LOS ARTÍCULOS 58 FRACCIÓN I DE LA CONSTITUCIÓN POLÍTICA LOCAL; Y 119 DE LA LEY SOBRE LA ORGANIZACIÓN Y FUNCIONAMIENTO INTERNOS DEL CONGRESO DEL ESTADO LIBRE Y SOBERANO DE TAMAULIPAS, TIENE A BIEN EXPEDIR EL SIGUIENTE:

DECRETO No. LXIV-29

MEDIANTE EL CUAL SE EXPIDE LA LEY DE INGRESOS DEL MUNICIPIO DE EL MANTE, TAMAULIPAS, PARA EL EJERCICIO FISCAL DEL AÑO 2020.

**LEY DE INGRESOS DEL MUNICIPIO DE EL MANTE, TAMAULIPAS,
PARA EL EJERCICIO FISCAL DEL AÑO 2020**

**CAPÍTULO I
DE LA NATURALEZA Y OBJETO DE LA LEY**

Artículo 1º.- La presente ley es de orden público y de interés social, y tiene por objeto establecer los ingresos que percibirá la Hacienda Pública del **Municipio de El Mante, Tamaulipas**, durante el **ejercicio fiscal del año 2020**, por los provenientes de los conceptos que se señalan en la presente ley:

- I. Impuestos;
- II. Derechos;
- III. Productos;
- IV. Participaciones;
- V. Aprovechamientos;
- VI. Accesorios;
- VII. Financiamientos;
- VIII. Aportaciones, incentivos y reasignaciones de recursos federales; y,
- IX. Otros ingresos.

CLASIFICACIÓN POR RUBROS DE INGRESOS (CRI)

1. Impuestos
2. Cuotas y aportaciones de Seguridad Social
3. Contribuciones de Mejoras
4. Derechos
5. Productos
6. Aprovechamientos
7. Ingresos por venta de bienes y servicios
8. Participaciones y Aportaciones
9. Transferencias, Asignaciones, Subsidios y otras ayudas
10. Ingresos derivados de Financiamientos.

Los ingresos, dependiendo de su naturaleza, se registrarán por lo dispuesto en ésta ley, en el Código Municipal para el Estado de Tamaulipas, por las disposiciones administrativas de observancia general que emita el Ayuntamiento y las normas de Derecho Común, entre otras.

Con fundamento en los Artículos 6, primer párrafo y 9, fracción I de la Ley General de Contabilidad Gubernamental, el Consejo Nacional de Armonización Contable emitió el CLASIFICADOR POR RUBROS DE INGRESOS.

EL CLASIFICADOR POR RUBROS DE INGRESOS es de observancia obligatoria, conforme a los Artículos 7 y quinto transitorio de la Ley General de Contabilidad Gubernamental.

Artículo 2º.- Los ingresos que se recauden por concepto de contribuciones, así como los provenientes de otros conceptos, se destinarán a sufragar los gastos públicos establecidos y autorizados en el Presupuesto de Egresos Municipal correspondiente, así como, en lo dispuesto en los convenios de coordinación y en las leyes en que se fundamenten.

**CAPÍTULO II
DE LOS CONCEPTOS DE INGRESOS Y SU PRONÓSTICO**

Artículo 3º.- Los ingresos que percibirá la Hacienda Pública del Municipio serán los que provengan de los conceptos y en las cantidades estimadas siguientes:

**ESTIMACIÓN DE INGRESOS A PERCIBIR EN EL EJERCICIO FISCAL 2020
CLASIFICACIÓN POR RUBROS DE INGRESOS**

RUBRO	TIPO, CLASE Y CONCEPTO	CLASIFICADOR POR RUBRO DE INGRESOS	PROYECTO DE LEY DE INGRESOS ESTIMADO PARA EL EJERCICIO 2020	IMPORTE POR TIPO	IMPORTE POR RUBRO
1		IMPUESTOS			35,429,567
	1.1	Impuestos sobre los Ingresos		60,000	
	1.1.1	Impuesto sobre espectáculos públicos	60,000		
	1.2	Impuestos sobre el Patrimonio.		17,362,369	
	1.2.1	Impuesto sobre propiedad urbana.	15,130,650		
	1.2.2	Impuesto sobre propiedad rústica.	2,231,719		
	1.3	Impuesto sobre la producción, el consumo y las transacciones		3,000,000	
	1.3.1	Impuesto Sobre Adquisición de Inmuebles	3,000,000		
	1.4	Impuestos al Comercio Exterior			
	1.5	Impuestos sobre Nóminas y Asimilables			
	1.6	Impuestos Ecológicos			
	1.7	Accesorios de los Impuestos		600,000	
	1.7.1	Recargos, Gastos de Ejecución y Cobranza	600,000		
	1.8	Otros Impuestos			
	1.9	Impuestos no comprendidos en la Ley de ingresos Vigente, causados en ejercicios fiscales anteriores pendientes de liquidación o pago.		14,407,198	
	1.9.1	Rezagos de Impuesto Predial Urbano	11,879,636		
	1.9.2	Rezagos de Impuesto Predial Rustico	2,527,562		
2		CUOTAS Y APORTACIONES DE SEGURIDAD SOCIAL			
	2.1	Aportaciones para Fondos de Vivienda			
	2.2	Cuotas para la Seguridad Social			
	2.3	Cuotas de Ahorro para el Retiro			
	2.4	Otras Cuotas y Aportaciones para la Seguridad Social			
	2.5	Accesorios de Cuotas y Aportaciones de Seguridad Social			
3		CONTRIBUCIONES DE MEJORAS			50,000
	3.1	Contribuciones de Mejoras por Obras Públicas	50,000	50,000	
	3.2	Contribuciones de Mejoras no comprendidas en la Ley de Ingresos Vigente, Causadas en Ejercicios Fiscales Anteriores Pendientes de Liquidación o Pago.			
4		DERECHOS			12,989,500
	4.1	Derechos por el uso, goce, aprovechamiento o explotación de bienes de dominio público.		3,850,000	
	4.1.1	Uso de la vía pública por comerciantes.	2,200,000		
	4.1.2	Arrendamientos de Sitios Públicos y Bienes.	350,000		
	4.1.3	Expedición de Permisos para Maniobras de Carga y Descarga	1,300,000		
	4.2	Derechos a los Hidrocarburos (derogado)			
	4.3	Derechos por prestación de servicios.		7,539,500	
	4.3.1	Certificado de residencia. (Carta de Residencia Cartilla)	60,000		
	4.3.2	Manifiestos de prop. Urbana y rústica.	1,900,000		
	4.3.3	Gestión Administrativa para obtención de pasaportes.	700,000		
	4.3.4	Expedición de Constancia de manejo	60,000		
	4.3.5	Expedición de Certificados de obras publicas	70,000		
	4.3.7	Expedición de Permiso eventual de alcoholes	80,000		
	4.3.8	Expedición de Avalúos Periciales.	350,000		
	4.3.9	Certificación de conscriptos	30,000		
	4.3.10	Expedición de Certificación de dependencia económica.	1,000		
	4.3.11	Sonido	1,500		
	4.3.13	Autorización de Anuncios luminosos	1,100,000		
	4.3.15	Dictámenes de protección civil.	140,000		
	4.3.16	Carta de anuencia.	150,000		
	4.3.17	Certificaciones de Catastro.	50,000		
	4.3.18	Expedición de Licencias de funcionamiento	10,000		
	4.3.23	Planificación, Urbanización y Pavimentación.	1,200,000		
	4.3.24	Cuotas por Servicios de Agua, Drenaje y Panteones.	400,000		
	4.3.25	Servicios de Rastro	270,000		
	4.3.27	Servicio Recoleccion de Residuos Solidos	160,000		
	4.3.28	Abanderamientos de Transito	7,000		
	4.3.29	Certificacion de Documentos	800,000		

	4.4	Otros derechos		1,600,000	
	4.4.1	Los que la Legislatura determine	10,000		
	4.4.3	Cuotas por cursos artísticos (IRBA)	190,000		
	4.4.6	Venta de Entradas para ferias y Espectáculos	1,400,000		
	4.5	Accesorios de Derechos			
	4.6	Derechos No comprendidas en la Ley de Ingresos Vigente, Causadas en Ejercicios Fiscales Anteriores Pendientes de Liquidación o Pago.			
5		PRODUCTOS			700,000
	5.1	Productos.		700,000	
	5.1.9	Otros Productos que Generan Ingresos Corrientes	700,000		
	5.2	Productor de Capital (derogado)			
	5.3	Productos No comprendidas en la Ley de Ingresos Vigente, Causadas en Ejercicios Fiscales Anteriores Pendientes de Liquidación o Pago.			
6		APROVECHAMIENTOS			1,235,000
	6.1	Aprovechamientos.		1,220,000	
	6.1.1	Multas municipales	600,000		
	6.1.2	Multas de tránsito	600,000		
	6.1.3	Indemnizaciones por daños o deterioros en bienes patrimoniales	20,000		
	6.2	Aprovechamientos Patrimoniales			
	6.3	Accesorios de Aprovechamientos			
	6.4	Aprovechamientos No comprendidas en la Ley de Ingresos Vigente, Causadas en Ejercicios Fiscales Anteriores Pendientes de Liquidación o Pago.		15,000	
	6.4.1	Otros Aprovechamientos	15,000		
7		INGRESOS POR VENTA DE BIENES, PRESTACION DE SERVICIOS Y OTROS INGRESOS			195,000
	7.1	Ingresos por Venta de Bienes y Prestación de Servicios de Instituciones Públicas de Seguridad Social			
	7.2	Ingresos por Venta de Bienes y Prestación de Servicios de Empresas Productivas del Estado			
	7.3	Ingresos por Venta de Bienes y Prestación de Servicios de Entidades Paraestatales y Fideicomisos No Empresariales y No Financieros			
	7.4	Ingresos por Venta de Bienes y Prestación de Servicios de Entidades Paraestatales Empresariales No Financieras con Participación Estatal Mayoritaria			
	7.5	Ingresos por Venta de Bienes y Prestación de Servicios de Entidades Paraestatales Empresariales Financieras Monetarias con Participación Estatal Mayoritaria			
	7.6	Ingresos por Venta de Bienes y Prestación de Servicios de Entidades Paraestatales Empresariales Financieras No Monetarias con Participación Estatal Mayoritaria			
	7.7	Ingresos por Venta de Bienes y Prestación de Servicios de Fideicomisos Financieros Públicos con Participación Estatal Mayoritaria			
	7.8	Ingresos por Venta de Bienes y Prestación de Servicios de los Poderes Legislativo y Judicial, y de los Órganos Autónomos			
	7.9	Otros Ingresos		195,000	
	7.9.1	Otros Ingresos	195,000		
8		PARTICIPACIONES, APORTACIONES, CONVENIOS, INCENTIVOS DERIVADOS DE LA COLABORACION FISCAL Y FONDOS DISTINTOS DE APORTACIONES.			285,337,444
	8.1	Participaciones		160,000,000	
	8.1.1	Participación Federal	160,000,000		
	8.2	Aportaciones		123,927,444	
	8.2.1	Fondo de Infraestructura Social Municipal (FISMUN)	40,598,160		
	8.2.2	Fondo de aportación para el fortalecimiento Municipal (FORTAMUN)	83,329,284		
	8.3	Convenios		1,250,000	
	8.3.3	Fortalecimiento para la Seguridad	1,250,000		
	8.4	Incentivos Derivados de la Colaboración Fiscal			
	8.5	Fondos Distintos de Aportaciones		160,000	
	8.5.1	Fondo para Entidades Federativas y Municipios Productores de Hidrocarburos	160,000		
TOTAL DEL PROYECTO DE LEY DE INGRESOS PARA EL EJERCICIO 2020			335,936,511	335,936,511	335,936,511

CLASIFICACIÓN ECONÓMICA DE LOS INGRESOS		
Origen de los Ingresos		Importe
		Total
INGRESOS CORRIENTES		335,936,511
1. Impuestos		35,429,567
2.-Cuotas y Aportaciones de Seguridad Social		
3.-Contribuciones de Mejoras		50,000
4.-Derechos, Productos y aprovechamientos Corrientes		
a) Derechos		12,989,500
b) Productos		700,000
c)Aprovechamientos		1,235,000
5.-Renta de Propiedad		
6.-Ingresos por Ventas de Bienes y Servicios		195,000
7.-Subsidios y Subvenciones Recibidas		
8.-Transferencias, Asignaciones, y Donativos Corrientes		
9.-Participaciones y Aportaciones		285,337,444
INGRESOS DE CAPITAL		
1. Ingresos por venta de Activos		
2. Disminución de Existencias		
3. Incremento de la Depreciación y Amortización		
4. Transferencias, Asignaciones y Donativos de Capital recibidas		
5. Recuperación de inversiones financieras realizadas con fines de política pública		

Artículo 4º.- Los ingresos previstos por esta ley se causarán, liquidarán y recaudarán, en los términos de El Código Municipal para el Estado de Tamaulipas y de conformidad con las disposiciones de las demás leyes, reglamentos, acuerdos y circulares aplicables.

Artículo 5º.- Los rezagos por concepto de impuestos y derechos señalados en la presente ley, se cobrarán y recaudarán de conformidad con las disposiciones legales que rigieren en la época en que se causaron.

Artículo 6º.- La falta puntual de cualquiera de los impuestos, derechos, contribuciones diversas o aprovechamientos, dará lugar a la causación o cobro de un recargo a razón del 1.13% por cada mes o fracción que se retarde el pago, independientemente de la actualización y de la sanción a que haya lugar. Se podrán exentar parte de los recargos causados, en los términos que dispone el Artículo 98 del Código Municipal para el Estado de Tamaulipas.

Artículo 7º.- Cuando se otorgue prórroga para el pago de los créditos fiscales municipales, en los términos del Código Fiscal del Estado, se causarán recargos sobre saldos insolutos del monto total de los créditos fiscales, a una tasa mensual que será del 1.8%, sobre de los créditos fiscales prorrogados.

Artículo 8º.- Para los efectos de esta ley, se entiende como Unidad de Medida y Actualización (UMA) la referencia económica en pesos para determinar la cuantía del pago de las obligaciones y supuestos previstos en la presente ley, así como de las disposiciones jurídicas que emanen de la Reglamentación Municipal vigente.

El valor diario de la Unidad de Medida y Actualización (UMA), será el determinado por el Instituto Nacional de Estadística y Geografía (INEGI) y publicado en el Diario Oficial de la Federación para todo el país.

CAPÍTULO III DE LOS IMPUESTOS

SECCIÓN PRIMERA IMPUESTOS SOBRE LOS INGRESOS

DEL IMPUESTO SOBRE ESPECTÁCULOS PÚBLICOS

Artículo 9.- El impuesto sobre espectáculos públicos se causará y liquidará conforme a las disposiciones previstas en los Artículos 101 al 103 del Código Municipal para el Estado de Tamaulipas:

I. Con la tasa del **8%** sobre los ingresos que se perciban por los siguientes espectáculos o diversiones:

- a) Bailes públicos y privados;
- b) Bailes privados. En los casos de que estas actividades sean organizadas con objeto de recabar fondos para fines de beneficencia o de carácter familiar, no se realizará cobro alguno;
- c) Espectáculos deportivos, taurinos, jaripeos y similares;
- d) Espectáculos culturales, musicales, artísticos; y,
- e) Cualquier diversión o espectáculo no gravado con el Impuesto al Valor Agregado.

II. Con la tasa del **4%** sobre los ingresos que se perciban por los siguientes espectáculos ó diversiones:

- a) Espectáculos de teatro; y,
- b) Circos.

III. Permisos para bailes privados, kermeses, desfiles, colectas, festivales, y uso de música viva con fines de lucro **3 veces el valor diario de la UMA.**

IV. En el caso de que las actividades mencionadas en las fracciones I y II sean organizados para recabar fondos con fines de beneficencia y por Instituciones de beneficencia, se bonificará un 100% del impuesto respectivo.

SECCIÓN SEGUNDA IMPUESTOS SOBRE EL PATRIMONIO

DEL IMPUESTO SOBRE LA PROPIEDAD URBANA, SUBURBANA Y RÚSTICA

Artículo 10º.- Este impuesto se causará sobre el valor de los bienes raíces, determinado conforme a la tabla de valores unitarios de terreno y construcción aprobada por el H. Congreso del Estado en los términos del Artículo 74 de la Ley de Catastro para el Estado de Tamaulipas. La base para el cálculo de este impuesto será el valor catastral de los inmuebles, y el impuesto se causará y liquidará anualmente sobre los inmuebles cuyo valor se determine o modifique a partir de la entrada en vigor de la presente ley, conforme a las siguientes:

TASAS

I. Predios urbanos con edificaciones,	2.5 al millar.
II. Predios suburbanos con edificaciones,	2.5 al millar.
III. Predios Rústicos,	1 al millar.
IV. Predios urbanos y suburbanos sin edificaciones (baldíos).	5 al millar.

SECCIÓN TERCERA IMPUESTOS SOBRE LA PRODUCCIÓN, EL CONSUMO Y LAS TRANSACCIONES. DEL IMPUESTO SOBRE ADQUISICIÓN DE INMUEBLES.

Artículo 11.- La base del impuesto sobre Adquisición de Inmuebles se determinara en los términos del Artículo 107 del Código Municipal para el Estado de Tamaulipas, tomando en cuenta el resultado de la aplicación de las tablas de valores unitarios de suelo y construcción, que sirvieron de base para la determinación del Impuesto sobre la Propiedad Urbana, Suburbana y Rustica.

Artículo 12.- El impuesto sobre adquisición de inmuebles se causará y liquidará a la tasa del **2%** sobre el valor de los inmuebles, conforme a las disposiciones previstas en los Artículos 124 al 132 del Código Municipal para el Estado de Tamaulipas.

SECCIÓN CUARTA ACCESORIOS DE IMPUESTOS

Artículo 13.- Cuando no se cubran los impuestos en la fecha o dentro del plazo fijado por las disposiciones fiscales, dará lugar a la causación o cobro de un recargo a razón del **1.13%** por cada mes o fracción que se retarde el pago y hasta que el mismo se efectúe, independientemente de la actualización y de la sanción a que haya lugar. Se podrán exentar parte de los recargos caudados, en los términos que dispone el Artículo 98 del Código Municipal para el estado de Tamaulipas.

Los recargos se causaran hasta por cinco años, en los cuales los recargos se causaran hasta en tanto no se extingan las facultades de las autoridades fiscales para determinar las contribuciones o aprovechamientos omitidos y sus accesorios, y se calcularan sobre el total del crédito fiscal, excluyendo los propios recargos, los gastos de ejecución y las multas por infracción a disposiciones fiscales.

Artículo 14.- El Municipio percibirá gastos de ejecución cuando lleve a cabo el procedimiento administrativo de ejecución para el cobro de créditos fiscales en que incurran los contribuyentes, en los términos del Código Fiscal del Estado y su Reglamento.

SECCIÓN QUINTA IMPUESTOS NO COMPENDIDOS EN LAS FRACCIONES DE LA LEY DE INGRESOS CAUSADAS EN EJERCICIOS FISCALES ANTERIORES PENDIENTES DE LIQUIDACIÓN O PAGO.

Artículo 15.- Se consideran rezagos de Impuestos los correspondientes a ejercicios fiscales anteriores, devengados al cierre del ejercicio inmediato anterior (2019), pendientes de liquidación o pago, cuyo cobro se efectúe en el presente ejercicio fiscal (2020).

CAPÍTULO IV CONTRIBUCIONES DE MEJORAS

SECCIÓN ÚNICA CONTRIBUCIONES DE MEJORAS POR OBRAS DE INTERÉS PÚBLICO

Artículo 16.- Son sujetos de este pago las personas físicas o morales propietarios o poseedoras de inmuebles dentro del área de beneficio o zona de influencia beneficiada por la obra pública.

Artículo 17.- Las contribuciones de mejoras por obras de interés público se causarán por:

- I. Instalación de alumbrado público;
- II. Pavimentación, adoquinado, empedrado, revestimiento de calles o rehabilitación de las mismas;

III. Construcción de guarniciones y banquetas;

IV. Instalación de obras de agua y drenaje, sanitario y pluvial, mejoramiento o reestructuración de las ya existentes; y,

V. En general, por obras de embellecimiento, saneamiento o cualquiera de otras semejantes a las enunciadas en el presente Artículo.

Artículo 18.- Las contribuciones mencionadas en el Artículo anterior se causarán y se pagarán en los términos del Decreto número 406, publicado en el Periódico Oficial del 28 de diciembre de 1977. En cada caso se elaborará un estudio técnico general para determinar el valor de la obra y la base para su distribución entre los beneficiados.

Artículo 19.- Las cuotas que en los términos de esta ley, corresponda cubrir a los particulares beneficiados con las obras de interés público, tendrán el carácter de créditos fiscales.

La recaudación de las cuotas, corresponderá a la Tesorería Municipal, la cual por los medios legales las hará efectivas y las aplicará a los fines específicos que les corresponda.

CAPÍTULO V DE LOS DERECHOS

Artículo 20.- Los derechos que cobrará el Municipio por el uso o aprovechamiento de los bienes del dominio público, así como por recibir los servicios que presta en sus funciones de derecho público o en que deba resarcirse del gasto ocasionado por actividad particular, son los siguientes:

I. Derechos por el uso, goce, y aprovechamiento de bienes del dominio público.

A. Estacionamiento de vehículos en la vía pública, servicio de grúas y almacenaje de vehículos;

B. Por el uso de la vía pública por comerciantes ambulantes o con puestos fijos y semifijos; y,

C. Por el uso de la vía pública por vehículos de carga pesada para maniobras de carga y descarga en zonas restringidas por la autoridad de Tránsito y Vialidad.

II. Derechos por prestación de servicios.

A. Expedición de certificados, certificaciones, copias certificadas, búsqueda y cotejo de documentos, permisos, dictámenes, actualizaciones, constancias, legalización y ratificación de firmas;

B. Servicios catastrales, de planificación, urbanización, pavimentación, construcción, remodelación, trámites, peritajes oficiales y por la autorización de fraccionamientos;

C. Servicio de Panteones;

D. Servicio de Rastro;

E. Servicio de limpieza, recolección y recepción de residuos sólidos no tóxicos;

F. Servicio de limpieza de lotes baldíos;

G. Expedición de licencias, permisos o autorizaciones para la colocación de anuncios y carteles o la realización de publicidad, excepto los que se realicen por medio de la televisión, la radio, periódicos y revistas;

H. Servicios de tránsito y vialidad; y,

III. Otros derechos.

A. Servicio de Alumbrado Público;

B. Seguridad Pública;

C. Protección Civil y Bomberos;

D. Casa de la Cultura;

E. Por servicios en materia ecológica y protección ambiental; y,

F. Los que establezca la legislatura.

Cuando se solicite la prestación de servicios con carácter de urgentes para el mismo día, causarán un tanto más de la cuota establecida para cada caso.

En ningún caso el importe a pagar será inferior del valor diario de la UMA

Los derechos que establece la fracción II de este Artículo no se pagarán cuando lo soliciten personas cuya extrema pobreza sea reconocida por el Presidente Municipal.

**SECCIÓN PRIMERA
DERECHOS POR EL USO, GOCE, APROVECHAMIENTO O EXPLOTACIÓN DE
BIENES DE DOMINIO PÚBLICO**

Apartado A.- Estacionamiento de vehículos en la vía pública, servicio de grúas y almacenaje de vehículos;

Artículo 21.- Son objeto de este derecho, la ocupación temporal de la superficie limitada bajo el control del Municipio, para el estacionamiento de vehículos de alquiler y por la ocupación de la Vía pública. Los derechos correspondientes, se causarán en la forma siguiente:

I. Por la ocupación exclusiva de la vía pública, por vehículos de alquiler que tengan un sitio especialmente designado para estacionarse, pagarán un derecho a razón de cuota mensual de 4 veces el valor diario de la UMA;

II. Los derechos por servicio de grúa y/o arrastre dentro del perímetro de la ciudad que se presenten como consecuencia de la comisión de infracciones al reglamento de tránsito y transporte del estado, la siguiente tarifa;

- a) Automóvil o camioneta, 10 veces el valor diario de la UMA;
- b) Camión o autobús, 15 veces el valor diario de la UMA; y,
- c) Tráiler, 25 veces el valor diario de la UMA.

Los derechos por servicio de grúa y/o arrastre fuera del perímetro de la ciudad que se presenten como consecuencia de la comisión de infracciones al reglamento de tránsito y transporte del estado, 50% del valor diario de la UMA por cada kilómetro recorrido para cualquier tipo de vehículo.

Por el servicio de almacenaje en terrenos municipales, de cualquier tipo de vehículo, se pagará por cada día, la siguiente tarifa:

- a) Bicicletas, 50% del valor diario de la UMA;
- b) Motocicletas, 50 % del valor diario de la UMA;
- c) Automóviles y Camionetas, el valor diario de la UMA;
- d) Camiones, 3 veces el valor diario de la UMA; y,
- e) Tráiler, 4 veces el valor diario de la UMA.

Las infracciones que se apliquen por no hacer el pago respectivo en el apartado que corresponda, se sancionarán como sigue:

- a) Se cobrará por multa, hasta 3 veces el valor diario de la UMA; y,
- b) Si se cubre antes de las 24 horas, se reducirá un 50%.

Apartado B. Por el uso de la vía pública por comerciantes ambulantes o con puestos fijos y semifijos

Artículo 22.- Los derechos por el uso de la vía pública por comerciantes ambulantes o con puestos fijos o semifijos, se causarán conforme a lo siguiente:

- I. Los comerciantes ambulantes, pagarán de \$ 10.00 pesos diarios;
- II. Los puestos fijos o semifijos, pagarán de \$ 10.00 pesos diarios por m².

El ayuntamiento fijará los perímetros y los límites de las zonas en la que se podrá ejercer el comercio ambulante o con puestos fijos y semifijos, así como las cuotas aplicables en cada caso, sin exceder de los máximos establecidos por esta ley.

Apartado C. Por el uso de la vía pública por vehículos de carga pesada para maniobras de carga y descarga en zonas restringidas por la autoridad de Tránsito y Vialidad

Artículo 23.- Es objeto de este derecho la expedición de permisos para maniobras de carga y descarga para vehículos de carga pesada en zonas restringidas por la autoridad de Tránsito y Vialidad, se causará y liquidará conforme a lo siguiente:

I. Permiso para carga y descarga camioneta,	3 veces el valor diario de la UMA.
II. Permiso para carga y descarga camiones,	3 veces el valor diario de la UMA.
III. Permiso para carga y descarga de tráiler, tarifa diaria,	6 veces el valor diario de la UMA.
IV. Permiso para carga y descarga de camioneta, tarifa mensual,	20 veces el valor diario de la UMA.
V. Permiso para carga y descarga de camiones, tarifa mensual,	23 veces el valor diario de la UMA.
VI. Permiso para carga y descarga de tráiler, tarifa mensual,	25 veces el valor diario de la UMA.

**SECCIÓN SEGUNDA
DERECHOS POR PRESTACIÓN DE SERVICIOS**

Apartado A. Expedición de certificados, certificaciones, copias certificadas, búsqueda y cotejo de documentos, permisos, dictámenes, actualizaciones, constancias, legalización y ratificación de firmas

Artículo 24.- Los derechos por expedición de certificados, certificaciones, copias certificadas, búsqueda y cotejo de documentos, permisos, dictámenes, actualizaciones, constancias, legalización y ratificación de firmas, causarán las siguientes:

CUOTAS

I. Legalización y ratificación de firmas;	5 veces el valor diario de la UMA.
II. Certificados de estado de cuenta por concepto de impuestos, derechos;	3 veces el valor diario de la UMA.
III. Certificado de residencia;	1.5 veces el valor diario de la UMA.
IV. Constancia de no antecedentes por faltas administrativas al bando de policía y buen gobierno.	4 veces el valor diario de la UMA
V. Certificación de otros documentos y constancias diversas	3 veces el valor diario de la UMA.
VI. Certificado de conscriptos;	1 veces el valor diario de la UMA
VII. Permiso eventual de alcoholes;	25 veces el valor diario de la UMA
VIII. Constancia del cumplimiento en materia del uso de la construcción o edificación del establecimiento y de las distancias a que se refiere la fracción XII del Artículo 25 de la ley reglamentaria para establecimientos de bebidas alcohólicas;	32 veces el valor diario de la UMA
IX. Constancia de anuencia para prestar servicios privados de seguridad;	35 veces el valor diario de la UMA
X. Certificado de datos sobre la posesión;	10 veces el valor diario de la UMA
XI. Gestión Administrativa para obtención de pasaportes.	\$250.00

Apartado B. Servicios catastrales, de planificación, urbanización, pavimentación, construcción, remodelación, trámites, peritajes oficiales y por la autorización de fraccionamientos.

POR LA PRESTACIÓN DE SERVICIOS CATASTRALES

Artículo 25.- Los derechos por la prestación de los servicios catastrales se causarán y liquidarán conforme a lo siguiente:

I. Servicios catastrales:

a) Revisión, cálculo, aprobación y registro sobre planos de predios:

1.- Urbanos y suburbanos, sobre el valor catastral, 1 al millar;

b) Revisión, cálculo, aprobación y registro de manifiestos de propiedad, 2 veces el valor diario de la UMA.

II. Certificaciones catastrales:

a) La certificación de registro sobre planos de predios proporcionados por los contribuyentes, 2 veces el valor diario de la UMA;

b) La certificación de valores catastrales, de superficies catastrales, de nombre del propietario, poseedor o detentador de un predio, de colindancias y dimensiones, de inexistencia de registro a nombre del solicitante y, en general, manifiestos o datos de los mismos que obren en los archivos, 1.5 veces el valor diario de la UMA.

III. Avalúos periciales:

a) Sobre el valor de los mismos, 2 al millar, el pago mínimo será de 1.5 veces el valor diario de la UMA.

IV. Servicios topográficos:

a) Deslinde de predios urbanos, por metro lineal, el 25% del valor diario de la UMA;

b) Deslinde de predios suburbanos y rústicos, por hectárea:

1.- Terrenos planos desmontados, 32 veces el valor diario de la UMA;

2.- Terrenos planos con monte, 32 veces el valor diario de la UMA;

3.- Terrenos con accidentes topográficos desmontados, 32 veces el valor diario de la UMA;

4.- Terrenos con accidentes topográficos con monte, 32 veces el valor diario de la UMA; y,

5.- Terrenos accidentados, 32 veces el valor diario de la UMA.

c) Para el inciso anterior, cualquiera que sea la superficie del predio, el importe de los derechos no podrá ser inferior a 32 veces el valor diario de la UMA;

d) Dibujo de planos topográficos urbanos, escalas hasta 1:500 :

1.- Tamaño del plano hasta de 30 x 30 centímetros, 5 veces el valor diario de la UMA;

2.- Sobre el excedente del tamaño anterior, por decímetro cuadrado o fracción, 5 al millar del valor diario de la UMA.

e) Dibujo de planos topográficos suburbanos y rústicos, escalas mayor a 1:500 :

1.- Polígono de hasta seis vértices, 5 veces el valor diario de la UMA;

2.- Por cada vértice adicional, 20 al millar del valor diario de la UMA; y,

3.- Planos que excedan de 50 x 50 centímetros sobre los incisos anteriores, causarán derechos por cada decímetro cuadrado adicional o fracción, 10 al millar del valor diario de la UMA.

f) Localización y ubicación del predio, el valor diario de la UMA.

V. Servicios de copiado:

a) Copias heliográficas de planos que obren en los archivos:

1.- Desde de 60 x 80 cms. hasta 90 x 120 centímetros, 3 veces el valor diario de la UMA;

b) Copias fotostáticas de planos o manifiestos que obren en los archivos, hasta tamaño oficio, 40% del valor diario de la UMA.

VI. Formas valoradas:

a) El costo de los formatos de solicitud de avalúo y manifiestos, será de \$ 10.00

POR LOS SERVICIOS DE PLANIFICACIÓN, URBANIZACIÓN Y PAVIMENTACIÓN

Artículo 26.- Los derechos por la expedición de licencias por los conceptos siguientes se causarán y liquidarán conforme a la tarifa en cada uno de ellos señalada:

CONCEPTO	TARIFA
I. Por asignación o certificación del número oficial,	2 veces el valor diario de la UMA.
II. Constancia de antigüedad de viviendas.	5 veces el valor diario de la UMA
III. Constancia o actualización de Domicilio	4 veces el valor diario de la UMA
IV. Por licencias de uso de suelo	15 veces el valor diario de la UMA.
V. Por cambio de uso de suelo	30 veces el valor diario de la UMA
VI. Por licencia o autorización de uso o cambio del uso de la construcción o edificación,	8 veces el valor diario de la UMA.
VII. Por licencia de remodelación por cada m ² o fracción,	20% del valor diario de la UMA.
VIII. Por licencias para demolición de obras por cada m ² o fracción,	12% del valor diario de la UMA.
IX. Por dictamen de factibilidad de uso del suelo,	30 veces el valor diario de la UMA.
X. Por revisión de proyectos de nueva construcción o edificación, o modificación por cada m ² o fracción,	28% del valor diario de la UMA.
XI. Por el estudio y la aprobación de planos para la expedición de licencias de construcción o edificación, por cada m ² o fracción, en cada planta o piso,	28% del valor diario de la UMA.
XII. Por la elaboración y/o autorización de planos para subdivisión.	5 veces el valor diario de la UMA.
XII. Por licencia o autorización de construcción o edificación, por cada m ² o fracción,	22% del valor diario de la UMA.
XIII. Por permiso o licencia de construcción de una Barda Perimetral. (Cada ml o fracción 35% de una UMA)	35% del valor diario de la UMA
XIV. Por la autorización de subdivisión de predios suburbanos o urbanos con superficie menor o igual a 9,999.00 m ² y no requiera del trazo de vías públicas; La licencia de divisiones y subdivisiones en predios suburbanos o urbanos con superficie menor o igual de 9,999.00 metros cuadrados, que no requiera del trazo de una o más vías públicas o privadas, para dar acceso a cualquiera de los lotes resultantes, será otorgada por la autoridad municipal de acuerdo a la densidad prevista en los programas correspondientes y tendrá por objeto aprobar las nuevas superficies de los lotes resultantes. Para enajenarlos el propietario deberá urbanizarlos totalmente. (no incluye los fraccionamientos) Los predios urbanos de localidades ejidales 50% de ésta tarifa.	4% del valor diario de la UMA, por m ² o fracción, de la superficie total.
XV. Por la autorización de subdivisión de predios rústicos con superficie de 10,000 a 30,000 metros cuadrados, de 30,001 a 200,000 metros cuadrados y de 200,001 metros cuadrados en adelante y no requiera del trazo de vías públicas; Costo por metro cuadrado.	De 1 a 3 Has. 0.50% del valor de la UMA
	De 4 a 20 Has. 0.35% del valor de la UMA
	De 21 Has. en adelante 0.25% del valor de la UMA
XVI. Por la autorización de fusión de predios,	4% del valor diario de la UMA, por m ² o fracción de la superficie total.
XVII. Por la autorización de relotificación de predios; Los predios urbanos de localidades ejidales 50% de ésta tarifa.	4% del valor diario de la UMA, por m ² o fracción, de la superficie total.

XVIII. Por permiso de rotura:	
a) De piso, vía pública en lugar no pavimentado, 10.5 veces el valor diario de la UMA, por m ² o fracción;	
b) De calles revestidas de grava conformada, 13 veces el valor diario de la UMA, por m ² o fracción;	
c) De pavimento asfáltico, 16 veces el valor diario de la UMA, por m ² o fracción;	
d) De concreto hidráulico, 20 veces el valor diario de la UMA, por m ² o fracción; y,	
e) De guarniciones y banquetas de concreto, 13 veces el valor diario de la UMA, por m ² o fracción.	
Los pavimentos de las calles o banquetas no podrán romperse sin previa autorización o requisición que señale la Presidencia Municipal. El Ayuntamiento exigirá la reposición en todos los casos de rotura con las especificaciones y materiales originales utilizados.	
XIX. Por permiso temporal para utilización de la vía pública:	
a) Andamios y tapiales por ejecución de construcción y remodelación, 50% del valor diario de la UMA, por m ² o fracción; y,	
b) Por escombro o materiales de construcción, el valor diario de la UMA, por m ² o fracción.	
XX. Por licencia para la ubicación de escombreras o depósito de residuos de construcción,	14 veces el valor diario de la UMA.
XXI. Por alineamiento de predios urbanos o suburbanos,	40% del valor diario de la UMA, cada metro lineal o fracción del perímetro.
XXII. Por deslinde de predios urbanos o suburbanos, cada metro lineal o fracción del perímetro,	20% del valor diario de la UMA,
XXIII. Por la expedición de licencias de construcción o edificación para antenas de telefonía celular, por cada una,	1,255 veces el valor diario de la UMA
XXIV. Por la expedición de licencias de construcción o edificación para antenas de radiocomunicación privadas, por cada 30 metros lineales.	20 veces el valor diario de la UMA.

Artículo 27.-

1.- Por inscripción anual en el registro de peritos responsables en el área de obra autorizados por el Municipio, hasta 30 veces el valor diario de la UMA.

Por peritajes oficiales se causarán 3 veces el valor diario de la UMA. No causarán estos derechos los estudios y aprobaciones de planos para construcción de una sola planta que no exceda de 6.00 metros cuadrados.

POR SERVICIOS EN MATERIA DE FRACCIONAMIENTOS

Artículo 28.- Los servicios municipales derivados de lo dispuesto por la Ley para el Desarrollo Urbano del Estado de Tamaulipas, se causarán y liquidarán en atención a lo siguiente:

CONCEPTO	TARIFA
I. Por el dictamen de factibilidad de uso de suelo y lineamientos urbanísticos,	80 veces el valor diario de la UMA.
II. Por el dictamen del proyecto ejecutivo,	\$ 4.00 por m ² o fracción, del área vendible.
III. Por la constancia de terminación de obras y liberación de garantías.	\$ 6.00 por m ² o fracción, del área vendible.

Apartado C. Servicio de Panteones

Artículo 29.- Los derechos por el otorgamiento de la concesión de panteones se causarán \$ 250.00 por lote disponible para las inhumaciones.

Artículo 30.- Por la prestación del servicio público de panteones, los derechos se causarán y liquidarán conforme a los conceptos y tarifas siguientes:

CONCEPTO	TARIFAS
I. Inhumación,	5 veces el valor diario de la UMA.
II. Exhumación,	10 veces el valor diario de la UMA.
III. Cremación,	12 veces el valor diario de la UMA.
IV. Por traslado de cadáveres :	
a) Dentro del Estado,	10 veces el valor diario de la UMA.
b) Fuera del Estado,	15 veces el valor diario de la UMA.
c) Fuera del país,	30 veces el valor diario de la UMA.
V. Rotura de fosa,	4 veces el valor diario de la UMA.
VI. Título a perpetuidad panteón No. 1,	35 veces el valor diario de la UMA.
VII. Título a perpetuidad panteón No. 2,	35 veces el valor diario de la UMA.
VIII. Título a perpetuidad panteón No. 3,	35 veces el valor diario de la UMA.

IX. Duplicado de título,	12 veces el valor diario de la UMA.
X. Constancia de perpetuidad,	6 veces el valor diario de la UMA.
XI. Inhumación en comunidades,	2 veces el valor diario de la UMA.
XII. Reocupación en media bóveda,	10 veces el valor diario de la UMA.
XII. Reocupación en bóveda completa,	20 veces el valor diario de la UMA.
XIV. Instalación o reinstalación de lápidas, Este derecho solo se podrá cubrir previo pago de los derechos por concepto de título a perpetuidad.	5 veces el valor diario de la UMA.
XV. Fosa Ademada	43 veces el valor diario de la UMA.
XVI. Fosa Sencilla	10 veces el valor diario de la UMA.

Apartado D. Servicio de Rastro

Artículo 31.- Los derechos por la prestación del servicio de rastro se causarán y liquidarán de conformidad con las siguientes:

TARIFAS

I. Por sacrificio (degüello, pelado y desviscerado) de animales:

e) Ganado vacuno,	Por cabeza	\$ 50.00
f) Ganado porcino,	Por cabeza	\$ 30.00
g) Ganado caprino y ovino,	Por cabeza	\$ 20.00

II. Por uso de corral, por día:

c) Ganado vacuno,	Por cabeza	\$ 7.00
d) Ganado porcino,	Por cabeza	\$ 3.00

III. Transporte:

a) Carga y descarga,	Por camión diario	\$ 130.00
----------------------	-------------------	-----------

IV. Permiso para limpia de pieles

c) Ganado vacuno,	Por cabeza	\$ 10.00
-------------------	------------	----------

V. Inspección de pieles y ganado

a) vacuno,	Por cabeza	\$ 20.00
b) porcino, caprino y ovino,	Por cabeza	\$ 15.00

Apartado E. Servicio de limpieza, recolección y recepción de residuos sólidos no tóxicos

Artículo 32.- Por el servicio de limpieza y recolección de residuos sólidos no tóxicos se pagará de acuerdo a la siguiente tabulación:

VOLUMEN DIARIO CUOTA MENSUAL

I. De 30 a 50 kilogramos, \$ 120.00;

II. De 50 a 100 kilogramos, \$ 240.00;

III. Cuando se generen más de 100 kilogramos diarios de residuos no tóxicos, la cuota se determinará por el Ayuntamiento, considerando el costo del servicio, la cual no podrá ser menor de \$ 240.00 mensuales.

El Ayuntamiento podrá celebrar convenios de concertación con los vecinos para establecer cuotas solidarias para el servicio de recolección de residuos sólidos no tóxicos, tomándose en cuenta la capacidad económica de los habitantes, los compromisos de la autoridad municipal para el mejoramiento y la efficientización del servicio, así como el costo del mismo.

Apartado F. Servicio de limpieza de lotes baldíos

Artículo 33.- Los propietarios de predios baldíos y/o edificaciones deshabilitadas o abandonadas ubicadas dentro de la zona urbana del Municipio, deberán efectuar el desmonte, deshierbe y limpieza de su inmueble (conservarlos limpios).

De no cumplir con lo dispuesto en el párrafo anterior, el municipio podrá efectuar el servicio de desmonte, deshierbe o limpieza del predio baldío, según sea el caso, circunstancias en las cuales el propietario está obligado a pagar al Municipio, la prestación del servicio, por la cantidad del valor diario de la UMA por metro cuadrado. Asimismo, la Autoridad Municipal competente le impondrá una multa equivalente a un 20% del valor diario de la UMA por metro cuadrado y en caso de reincidencia se cobrará a razón de un 50% del valor diario de la UMA por metro cuadrado, el pago de la multa no lo exime del cumplimiento de la obligación establecida en el párrafo anterior de este Artículo.

Para que sea procedente el cobro anterior, primeramente deberá notificarse al propietario o encargado del predio, al que se le concederá un término de 5 días hábiles para que comparezca ante la autoridad municipal que ordenó la notificación o para que lo limpie por su cuenta, de no asistir a la cita o no realizar la

limpieza, se procederá a efectuar el servicio por el personal del Ayuntamiento y aplicarse el cobro antes citado.

Apartado G. Por la expedición de licencias, permisos o autorizaciones para la colocación de anuncios y carteles o la realización de publicidad

Artículo 34.- Los derechos por la expedición de licencias, permisos o autorizaciones para la colocación de anuncios y carteles publicitarios o la realización de publicidad, excepto los que se realicen por medio de televisión, radio, periódicos y revistas, causarán una cuota anual de acuerdo a la clasificación siguiente:

- I. Dimensiones hasta 0.5 metros cuadrados, 6.25 veces el valor diario de la UMA;
 - II. Dimensiones de más de 0.5 metros cuadrados y hasta 1.8 metros cuadrados, 22.5 veces el valor diario de la UMA;
 - III. Dimensiones de más de 1.8 metros cuadrados y hasta 4.00 metros cuadrados, 50 veces el valor diario de la UMA;
 - IV. Dimensiones de más de 4.00 metros cuadrados y hasta 8.00 metros cuadrados, 100 veces el valor diario de la UMA; y,
 - V. Dimensiones de más de 8.00 metros cuadrados, 187.5 veces el valor diario de la UMA.
- VI. Las personas físicas o morales, que en forma ocasional les sea otorgado permiso para la colocación de anuncios y carteles publicitarios, pagarán diariamente 50% del valor diario de la UMA
- En caso de no realizar el pago de los derechos correspondientes, el Municipio tendrá la facultad de retirarlos.
- VII. Por uso de publicidad en la vía pública con fines de lucro, mediante la colocación de pendones, carteles o anuncios denominativos, causará por cada lote no mayor a 20 pendones, carteles o anuncios denominativos 10 veces el valor diario de la UMA con una estancia no mayor a 7 días;
- VIII. Para uso de publicidad en vía pública mediante perifoneo con fines de lucro de 1 a 7 días pagaran 9 veces el valor diario de la UMA.

Apartado H. Servicios de tránsito y vialidad

Artículo 35.- Son objeto de este derecho, los servicios que presten las autoridades en materia de tránsito y vialidad municipal, y se causarán y liquidarán las cuotas siguientes por los conceptos de:

CONCEPTO	TARIFA
I. Por examen de aptitud para manejar vehículos,	3 veces el valor diario de la UMA.
II. Permiso para circular sin placas mensual,	5 veces el valor diario de la UMA
III. Constancia de No adeudo de infracción o accidente,	3 veces el valor diario de la UMA.
IV. Certificación de conductores,	5 veces el valor diario de la UMA.
V. Capacitación a conductores de vehículos,	8 veces el valor diario de la UMA c/u
VI. Certificados médicos con Alcohólimetro,	10 veces el valor diario de la UMA.
VII. Permiso por abanderamientos, escoltar y uso de la vía pública por desfiles, obras de construcción o tránsito de maquinaria especial.	10 veces el valor diario de la UMA.
VIII. Por estudio y autorización municipal de impacto vial para establecimientos industriales, comerciales y de servicios que lo requieran.	De 50 a 150 veces el valor diario de la UMA.

Todos los eventos religiosos, culturales, de beneficencia quedaran exentos de pago.

**SECCIÓN TERCERA
OTROS DERECHOS**

APARTADO A) Por los Servicios de Alumbrado Público.

Artículo 36.- Las personas físicas o morales propietarias o poseedoras de predios, construidos o no, ubicados en las zonas urbanas del Municipio, están obligadas a contribuir para el sostenimiento del servicio de alumbrado público en la forma y términos que se establecen en esta ley.

La Tesorería Municipal determinará el crédito fiscal que corresponda a cada contribuyente, recaudará la contribución y aplicará, en su caso, el procedimiento administrativo de ejecución, para hacerla efectiva.

El costo total del servicio de alumbrado público se distribuirá entre los propietarios y poseedores de los predios urbanos en la forma que se señala en este Artículo. En caso de arrendamiento, el arrendador podrá trasladar al arrendatario el importe de esta contribución que haya pagado.

Para efectos de esta contribución se entenderá por costo total del servicio el que resulte de sumar los costos de energía eléctrica destinados a la prestación del servicio de alumbrado público, la instalación y

reposición de lámparas, al mantenimiento de líneas eléctricas y postes y los sueldos del personal encargado de las tareas inherentes a la prestación del servicio, del año inmediato anterior, de conformidad con lo asentado en la cuenta pública respectiva.

La determinación del crédito fiscal de cada contribuyente, se calculará multiplicando los metros de frente a la vía pública de cada predio, por el coeficiente que resulte de dividir el costo total del servicio entre el total de metros de frente a la vía pública de todos los predios.

Para este efecto, la autoridad podrá considerar la información catastral que obra en sus archivos.

El Ayuntamiento revisará y, en su caso, aprobará la determinación del coeficiente mencionado.

Los derechos a que se refiere este Artículo, se causarán en forma anual y se pagarán bimestralmente durante los primeros quince días de los meses de febrero, abril, junio, agosto, octubre y diciembre, en la Tesorería Municipal o en las Instituciones, organismos públicos o privados que ésta autorice.

Esta contribución podrá cubrirse en forma anual durante el primer bimestre, en cuyo caso se aplicará un descuento del 10%.

APARTADO B) Por los Servicios de Seguridad Publica

Artículo 37.- Por la prestación de los servicios de seguridad pública, cuando medie solicitud expresa, se causarán y liquidarán derechos por elemento, conforme a la siguiente:

TARIFA

I. En dependencias o Instituciones,	Mensual por jornada de 12 horas	52 veces el valor diario de la UMA
-------------------------------------	---------------------------------	------------------------------------

APARTADO C) Por los servicios de Protección Civil y Bomberos.

Artículo 38.- Por la prestación de los servicios de protección civil y bomberos se causarán y liquidarán los derechos de conformidad con las siguientes:

TARIFA

I. Por las acciones de inspección, verificación y/o emergencia, según lo dispuesto por las normas oficiales mexicanas aplicables, sin perjuicio de la aplicación de sanciones por violación a dichas normas, se causarán y liquidarán anualmente los derechos por la expedición de las constancias respectivas de conformidad con las siguientes cuotas:

a) Empresas de bajo riesgo:

- 1.- Micro Empresa de 1 y hasta 10 personas, 20 a 25 veces el valor diario de la UMA;
- 2.- Pequeña Empresa de 11 y hasta 50 personas, 26 a 30 veces el valor diario de la UMA;
- 3.- Mediana Empresa de 51 y hasta 250 personas, 31 a 50 veces el valor diario de la UMA; y,
- 4.- Empresa de 251 hasta mayores de 1000 personas, 50 a 80 veces el valor diario de la UMA.

b) Empresas de mediano riesgo:

- 1.- Micro Empresa de 1 y hasta 10 personas, 30 a 35 veces el valor diario de la UMA;
- 2.- Pequeña Empresa de 11 y hasta 50 personas, 36 a 40 veces el valor diario de la UMA;
- 3.- Mediana Empresa de 51 y hasta 250 personas, 41 a 60 veces el valor diario de la UMA; y,
- 4.- Empresa de 251 hasta mayores de 1000 personas, 80 a 100 veces el valor diario de la UMA.

c) Empresas de alto riesgo:

- 1.- Micro Empresa de 1 y hasta 10 personas, 50 a 55 veces el valor diario de la UMA;
- 2.- Pequeña Empresa de 11 y hasta 50 personas, 56 a 60 veces el valor diario de la UMA;
- 3.- Mediana Empresa de 51 y hasta 250 personas, 61 a 80 veces el valor diario de la UMA; y,
- 4.- Empresa de 251 hasta mayores de 1000 personas, 80 a 300 veces el valor diario de la UMA.

II. Por dictámenes de seguridad en materia de protección civil a instalaciones temporales:

- a) Dictamen de riesgo para instalación de circos y estructuras varias en períodos máximos de 2 semanas, 20 veces el valor diario de la UMA;
- b) Dictamen de riesgo para instalación de juegos mecánicos por periodos máximos de 2 semanas, 10 veces el valor diario de la UMA.

III. Por los servicios extraordinarios que preste el personal de protección civil y/o bomberos:

a) Capacitación en las oficinas de protección civil y a domicilio:

Cursos teóricos y prácticos de primeros auxilios, contra incendios, evacuación, búsqueda y rescate, sistema nacional de protección civil, bombeo por un día contra incendio nivel II (equipo pesado), etc. se cobrará hasta, 2 veces el valor diario de la UMA por persona, por hora.

b) Asesoría:

Explicación y asesoría personalizada para la integración y activación de la unidad interna de protección civil, formación de brigadas, análisis de riesgo y documentación de programa interno de protección civil, se

cobrará hasta, 5 veces el valor diario de la UMA por hora.

c) Bomberos:

1.- Servicios de seguridad: presencia preventiva de unidad contra incendio de bomberos y/o personal especializado, durante maniobras riesgosas, se cobrará 10 veces el valor diario de la UMA por hora.

2.- Maniobras: actividades riesgosas que ameriten aplicación de equipo, técnicas y conocimiento especiales, desarrolladas por elementos de bomberos, se cobrarán 10 veces el valor diario de la UMA por hora.

3.- Servicio de abasto de agua: solicitudes de pipas de agua para establecimiento de eventos o actividades lucrativas, se cobrará:

- a) Para 5 mil litros, 40 veces el valor diario de la UMA;
- b) Para 10 mil litros, 60 veces el valor diario de la UMA.

4.- Operativos: por la cobertura de eventos públicos masivos, mediante análisis de riesgos, asesoría en cuanto a medidas de seguridad y por la planeación y desarrollo de la revisión de contingencias, se cobrará una cuota expresada en UMA de acuerdo con la cantidad de asistentes, según la tabla siguiente:

- 1.- Más de 1 y hasta 1,000 personas, 20 a 35 veces el valor diario de la UMA;
- 2.- Más de 1,001 y hasta 3,000 personas 36 a 65 veces el valor diario de la UMA;
- 3.- Más de 3,001 y hasta 5,000, personas 66 a 95 veces el valor diario de la UMA;
- 4.- Más de 5,001 y hasta 10,000 personas, 96 a 120 veces el valor diario de la UMA;
- 5.- Más de 10,001 y hasta 20,000 personas, 121 a 140 veces el valor diario de la UMA; y,
- 6.- Más de 20,001 personas en adelante, 141 a 200 veces el valor diario de la UMA.

APARTADO D) Por los Servicios de la Casa de Cultura.

Artículo 39.- Los derechos por la prestación de los servicios de casa de la cultura se causarán y liquidarán conforme a las siguientes:

CUOTAS

I. Cursos artísticos	Por semestre	5 veces el valor diario de la UMA
----------------------	--------------	-----------------------------------

APARTADO E) Por servicios en Materia Ecológica y Protección Ambiental.

Artículo 40.- Los derechos por la expedición de autorizaciones por servicios en materia ecológica y protección ambiental se causarán y liquidarán de conformidad con la siguiente:

TARIFA

I. Por la autorización de estudio de impacto ambiental en obras o actividades que pretendan realizarse en el Municipio	36 veces el valor diario de la UMA
II. Otorgamiento de licencias a establecimientos industriales, comerciales y servicios de nueva creación con fuentes emisoras de contaminantes, por primera ocasión.	36 veces el valor diario de la UMA
III.- El pago por la autorización para la tala de un árbol en vía pública o predio:	
A).- Árboles de hasta 3 metros de alto	5 veces el valor diario de la UMA.
B).- Árboles de 3.01 metros hasta 5 metros de alto	10 veces el valor diario de la UMA.
C).- Árboles de 5.01 metros hasta 10 metros de alto	20 veces el valor diario de la UMA.
D).- Árboles de 10.01 metros hasta 15 metros de alto	30 veces el valor diario de la UMA.
E).- Árboles de 15.01 metros hasta 20 metros de alto	50 veces el valor diario de la UMA.
IV.- Inscripción anual en el padrón municipal como prestador de servicios de manejo de residuos sólidos urbanos, incluyendo recolección, almacenamiento, acopio, transporte, coprocesamiento, tratamiento y disposición	100 veces el valor diario de la UMA.
V.- Pago por expedición de licencia ambiental de funcionamiento de talleres mecánicos, talleres de hojalatería y pintura, auto lavado, vulcanizadoras y blockeras.	5 veces el valor diario de la UMA.
VI.- Por registro anual de prestadores de servicio de suministro de agua no potable en vehículos cisterna.	50 veces el valor diario de la UMA.
VII.- Por autorización mensual a personas físicas o morales para la disposición final de residuos sólidos urbanos, en sitios autorizados dentro del territorio municipal.	10 veces el valor diario de la UMA.

SECCIÓN CUARTA ACCESORIOS DE LOS DERECHOS

Artículo 41.- Cuando no se cubran los derechos en la fecha o dentro del plazo fijado por las disposiciones fiscales, dará lugar a la causación o cobro de un recargo a razón del **1.13%** por cada mes o fracción que se retarde el pago y hasta que el mismo se efectúe, independientemente de la actualización y de la sanción a que haya lugar.

Artículo 42.- Los contribuyentes que obtengan prórroga para cubrir los créditos fiscales municipales, en los términos del Código Fiscal del Estado, pagarán recargos sobre saldos insolutos a una tasa mensual del **1.8%**, sobre los créditos fiscales prorrogados.

Artículo 43.- El Municipio percibirá gastos de ejecución cuando lleve a cabo el procedimiento administrativo de ejecución para el cobro de créditos fiscales en que incurran los contribuyentes, en los términos del Código Fiscal del Estado y su Reglamento.

SECCIÓN QUINTA DERECHOS NO COMPRENDIDOS EN LAS FRACCIONES DE LA LEY DE INGRESOS CAUSADAS EN EJERCICIOS FISCALES ANTERIORES PENDIENTES DE LIQUIDACIÓN O PAGO

Artículo 44.- Se consideran rezagos de Derechos los correspondientes a ejercicios fiscales anteriores, devengados al cierre del ejercicio inmediato anterior (2019), pendientes de liquidación o pago, cuyo cobro se efectúe en el presente ejercicio fiscal (2020).

CAPÍTULO VI PRODUCTOS

SECCIÓN PRIMERA PRODUCTOS DE TIPO CORRIENTE

Artículo 45.- Los ingresos que perciba el Municipio por concepto de enajenación, arrendamiento, uso, aprovechamiento o explotación de sus bienes de dominio privado, se establecerán en los contratos que al efecto se celebren entre las autoridades municipales y las personas físicas o morales interesadas y de acuerdo a lo señalado en el Código Municipal para el Estado de Tamaulipas.

Los productos serán los siguientes:

- I. Venta de sus bienes muebles e inmuebles;
- II. Arrendamiento de mercados, plazas, sitios públicos o de cualesquiera otros bienes; y,
- III. Venta de plantas de jardines y de materiales aprovechables para el servicio de limpieza.

Artículo 46.- Para efectos de los ingresos por arrendamiento de locales ubicados en mercados y tianguis municipales, se cobrarán las cuotas siguientes:

- I. Tianguis, una UMA por cada metro cuadrado del local por mes; y,
- II. Mercados, causarán por mes de 1.5 a 3 veces el valor diario de la UMA, por cada local arrendado.

Sólo se permitirá en los mercados y tianguis municipales, la enajenación y prestación de servicios, que no infrinjan disposiciones de carácter estatal y federal.

Artículo 47.- Se constituyen productos los intereses generados por mora en el incumplimiento de pago de arrendamiento de inmuebles pertenecientes al dominio privado del Municipio.

SECCIÓN SEGUNDA PRODUCTOS DE CAPITAL

Artículo 48.- El Municipio percibirá productos provenientes de rendimientos, intereses o cualquier otra índole de carácter financiero.

SECCIÓN TERCERA PRODUCTOS NO COMPRENDIDOS EN LAS FRACCIONES DE LA LEY DE INGRESOS CAUSADOS EN EJERCICIOS FISCALES ANTERIORES PENDIENTES DE LIQUIDACIÓN O PAGO

Artículo 49.- Se consideran rezagos de Productos los correspondientes a ejercicios fiscales anteriores, devengados al cierre del ejercicio inmediato anterior (2019), pendientes de liquidación o pago, cuyo cobro se efectúe en el presente ejercicio fiscal (2020).

CAPÍTULO VII APROVECHAMIENTOS

SECCIÓN PRIMERA APROVECHAMIENTOS DE TIPO CORRIENTE

Artículo 50.- Los ingresos del Municipio por concepto de aprovechamientos serán:

- I. Donativos, cesiones, herencias y legados a favor del Municipio;
- II. Reintegros, de acuerdo con los contratos o convenios que celebre el Ayuntamiento;
- III. Reintegros con cargo al fisco del Estado o de otros Municipios;

IV. Toda clase de indemnizaciones, incluyendo las derivadas de daños o deterioros en instalaciones, infraestructura vial, hidráulica, de servicios públicos y demás bienes propiedad del Municipio, las cuales se cobrarán de acuerdo a su costo;

V. Multas impuestas por las autoridades municipales por las faltas administrativas que comentan los ciudadanos que se encuentren dentro de la jurisdicción municipal, de conformidad con lo dispuesto en las leyes, los diversos reglamentos Municipales, Bando de Policía y Buen Gobierno, y en el Reglamento de Tránsito del Estado;

VI. Multas impuestas por autoridades administrativas federales no fiscales, de conformidad a lo dispuesto en el Convenio de Colaboración Administrativa en Materia Fiscal Federal suscrito por la Secretaría de Hacienda y Crédito Público y el Gobierno del Estado;

VII. Se consideran aprovechamientos los donativos y aportaciones de empresarios, organizaciones obreras y gremiales, así como de las personas físicas y morales que contribuyan al desarrollo del Municipio;

VIII. Se consideran aprovechamientos las aportaciones de beneficiarios, y,

IX. Multa por ocupar sin justificación alguna, los espacios destinados al estacionamiento de los vehículos de personas con discapacidad, 20 veces el valor diario de la UMA.

Artículo 51.- El municipio percibirá aprovechamientos derivados de otros conceptos no previstos en el Artículo anterior, cuyo rendimiento, ya sea en efectivo o en especie, deberá ser ingresado al erario municipal, expidiendo de inmediato el recibo oficial respectivo.

Son infracciones al orden público, sancionándose de acuerdo al tabulador correspondiente:

TIPO DE INFRACCIÓN	SANCIÓN ADMINISTRATIVA
I. Romper, alterar o mutilar las boletas de infracciones o cualquier tipo de notificación que sea realizada por parte de la Autoridad Municipal;	Aplicación de multa equivalente de 5 a 10 veces el valor diario de la UMA o arresto hasta de 36 horas.
II. Causar, molestar, o alterar el orden en la vía pública o en lugares públicos;	Aplicación de multa equivalente de 5 a 15 veces el valor diario de la UMA o arresto hasta de 36 horas.
III. Pronunciar en lugares públicos, expresiones injuriosas, despectivas o que ataquen a la moral que alteren el orden público;	Aplicación de multa equivalente de 5 a 10 veces el valor diario de la UMA o arresto hasta de 36 horas.
IV. Ingerir bebidas alcohólicas en la vía pública o lugares Públicos no permitidos, así como en el interior de vehículos de propulsión mecánica, animal y/o humana que se encuentren en circulación o estacionados en la vía pública o lugares públicos. Se presumirá que una persona cae en el supuesto del párrafo anterior, cuando el presunto infractor tenga aliento alcohólico y dentro de su radio de acción se encuentre una botella, lata, envase o cualquier otro recipiente que contenga una bebida alcohólica que ha sido abierta, tenga los sellos rotos o el contenido se encuentre parcial o totalmente consumido.	Aplicación de multa equivalente de 10 a 15 veces el valor diario de la UMA o arresto hasta de 36 horas.
V. Realizar manifestaciones o cualquier otro acto público en contravención a lo preceptuado en el Artículo 9º de la Constitución Política de los Estados Unidos Mexicanos;	Aplicación de multa equivalente de 5 a 10 veces el valor diario de la UMA o arresto hasta de 36 horas.
VI.- utilizar en lugares públicos o privados instrumentos musicales o aparatos electrónicos de cualquier índole con el propósito de reproducir pistas o temas musicales, melodías o sonidos o video o publicidad comercial o de cualquier otro tipo, que excedan los decibeles permitidos por la ley de la materia; o que causen molestia a vecinos o transeúntes; o sin contar con el permiso de la autoridad municipal correspondiente; Ó efectuar bailes gratuitos o con fines de especulación o cualquier tipo de festejo en lugares públicos o privados sin contar con el permiso de la autoridad municipal correspondiente o que con motivo de ello se obstruyan vialidades o banquetas alterando o interrumpiendo el libre tránsito de vehículos o personas o se altere el orden público o la tranquilidad de vecinos. Si la falta señalada en este inciso se cometiera en algún establecimiento dedicado al comercio formal o informal en cualquiera de sus giros, la sanción se impondrá por separado tanto al propietario o gerente o administrador o encargado de dicho local comercial, como al operador o propietario del o los instrumentos musicales o aparatos electrónicos utilizados.	Aplicación de multa equivalente de 5 a 15 veces el valor diario de la UMA o arresto hasta de 36 horas.
VII. Permitir, tolerar o promover cualquier tipo de juego de azar, lotería o bingos en los cuales se crucen apuestas sin el permiso de la Autoridad correspondiente;	Aplicación de multa equivalente de 20 veces el valor diario de la UMA o arresto hasta de 36 horas.

VIII. Impedir, dificultar o entorpecer la correcta prestación de los servicios públicos municipales;	Aplicación de multa equivalente de 10 a 15 veces el valor diario de la UMA o arresto hasta de 36 horas.
IX. Comprar o expender bebidas alcohólicas en cualquier establecimiento fuera de los días y horarios permitidos por la legislación estatal en la materia y demás disposiciones aplicables; y	Aplicación de multa equivalente de 20 veces el valor diario de la UMA o arresto hasta de 36 horas.
X. Expende o proporcionar a menores de edad, aerosoles de pintura, cigarrillos, puros, bebidas alcohólicas o cualquier clase de solvente que dañen la salud y que cause adicción;	Aplicación de multa equivalente de 20 veces el valor diario de la UMA o arresto hasta de 36 horas.
XI. Ejercer el comercio ambulante fuera de los perímetros y los límites de zonas en las que se puede ejercer dicha actividad, o instalarse fuera de dichas áreas con puestos fijos o semifijos de acuerdo a las disposiciones emitidas para tal efecto por la Secretaría del Ayuntamiento, Tesorería y demás aplicables.	Aplicación de multa equivalente de 10 a 20 veces el valor diario de la UMA o arresto hasta de 36 horas.

Son infracciones a la seguridad de la población, sancionándose de acuerdo al tabulador correspondiente:

TIPO DE INFRACCIÓN	SANCIÓN ADMINISTRATIVA
I. Oponerse o resistirse a un mandato legítimo de cualquier Autoridad, ya sea Federal, Estatal o Municipal;	Aplicación de multa equivalente de 5 a 15 veces el valor diario de la UMA o arresto hasta de 36 horas.
II. Utilizar la vía pública para llevar a cabo la instalación y utilización de juegos mecánicos sin el permiso de la autoridad municipal;	Aplicación de multa equivalente de 5 a 10 veces el valor diario de la UMA o arresto hasta de 36 horas.
III. Hacer uso de banquetas, calles, plazas o cualquier otro lugar público para la exhibición o venta de mercancías o para el desempeño de trabajos particulares, sin la autorización o el permiso correspondiente;	Aplicación de multa equivalente de 10 a 20 veces el valor diario de la UMA o arresto hasta de 36 horas.
IV. Detonar cohetes o fuegos pirotécnicos, hacer fogatas, utilizar combustibles o materiales flamables, sin la autorización correspondiente;	Aplicación de multa equivalente de 5 a 15 veces el valor diario de la UMA o arresto hasta de 36 horas.
V. Provocar falsas alarmas en reuniones públicas o privadas;	Aplicación de multa equivalente de 5 a 15 veces el valor diario de la UMA o arresto hasta de 36 horas.
VI. Solicitar con falsas alarmas, los servicios de la Policía, tránsito, ambulancias, bomberos o de establecimientos médicos o asistenciales públicos o privados. Se considera igualmente que comete esta infracción quien solicite falsamente cualquiera de los servicios prestados por los números telefónicos 066 y 072;	Aplicación de multa equivalente de 5 a 15 veces el valor diario de la UMA o arresto hasta de 36 horas.
VII. Dañar o mover las señales públicas del lugar donde hubiesen sido colocadas por la Autoridad;	Aplicación de multa equivalente de 5 a 15 veces el valor diario de la UMA o arresto hasta de 36 horas.
VIII. Portar o utilizar objetos o sustancias que entrañen peligro de causar daño a las personas, sin permiso de la Autoridad competente. Excepto instrumentos para el desempeño del trabajo, deporte u oficio del portador, o de uso decorativo;	Aplicación de multa equivalente de 5 a 15 veces el valor diario de la UMA o arresto hasta de 36 horas.
IX. Cuando por azuzar, negligencia o descuido de los propietarios o poseedores de perros u otros animales se causen daños a las personas o a sus bienes;	Aplicación de multa equivalente de 5 a 15 veces el valor diario de la UMA o arresto hasta de 36 horas.

Son infracciones a la moral y buenas costumbres, sancionándose de acuerdo al tabulador correspondiente:

TIPO DE INFRACCIÓN	SANCIÓN ADMINISTRATIVA
I. Dirigirse o asediar a las personas en forma impertinente o mediante frases o ademanes inapropiados;	Aplicación de multa equivalente de 5 a 15 veces el valor diario de la UMA o arresto hasta de 36 horas.
II. El presentar y/o participar en espectáculos en la vía pública cuyo contenido atente contra la moral o las buenas costumbres;	Aplicación de multa equivalente de 10 a 15 veces el valor diario de la UMA o arresto hasta de 36 horas.
III. Incitar o inducir a menores a cometer faltas en contra de la moral, a las leyes a reglamentos vigentes o de las buenas costumbres;	Aplicación de multa equivalente de 10 a 20 veces el valor diario de la UMA o arresto hasta de 36 horas.
IV. Desempeñar en estado de embriaguez o bajo los efectos de alguna droga, actividades en las que exista trato directo al público;	Aplicación de multa equivalente de 20 veces el valor diario de la UMA o arresto hasta de 36 horas.

V. Permitir en lugares donde se consuman bebidas alcohólicas, la estancia o permanencia de menores de edad;	Aplicación de multa equivalente de 20 veces el valor diario de la UMA o arresto hasta de 36 horas.
VI. Sostener relaciones sexuales en la vía pública o exhibirse en forma indecorosa o sin prenda alguna;	Aplicación de multa equivalente de 5 a 15 veces el valor diario de la UMA o arresto hasta de 36 horas.
VII. Promover, ejercer, ofrecer o solicitar, en forma ostensible o fehaciente, servicios de carácter sexual en la vía o lugares públicos;	Aplicación de multa equivalente de 20 veces el valor diario de la UMA o arresto hasta de 36 horas.
VIII. Faltarle al respeto a los ancianos, niños y mujeres en la vía pública o lugares públicos;	Aplicación de multa equivalente de 5 a 15 veces el valor diario de la UMA o arresto hasta de 36 horas.
IX. Colocar o exhibir cartulinas, mantas o posters o anuncios en la vía pública sin el permiso de la autoridad correspondiente.	Aplicación de multa equivalente de 5 a 15 veces el valor diario de la UMA o arresto hasta de 36 horas.
X. Pernoctar en estado de ebriedad o bajo el influjo de tóxicos, en interiores de vehículos en la vía o sitios públicos;	Aplicación de multa equivalente de 5 a 15 veces el valor diario de la UMA o arresto hasta de 36 horas.
XI. Vejar o maltratar en lugares públicos a los hijos o pupilos, ascendientes, cónyuge, concubina o concubino;	Aplicación de multa equivalente de 15 a 20 veces el valor diario de la UMA o arresto hasta de 36 horas.
XII. Faltar al respeto a las personas y en especial a los niños, ancianos y personas discapacitadas. y,	Aplicación de multa equivalente de 15 a 20 veces el valor diario de la UMA o arresto hasta de 36 horas.
XIII. Desobedecer o tratar de burlar a la Autoridad que le llame la atención en relación con cualquier aspecto relacionado con el orden y la tranquilidad de la población en general;	Aplicación de multa equivalente de 5 a 15 veces el valor diario de la UMA o arresto hasta de 36 horas.

Son infracciones al derecho de propiedad, sancionándose de acuerdo al tabulador correspondiente:

TIPO DE INFRACCIÓN	SANCIÓN ADMINISTRATIVA
I. Colocar anuncios de diversiones públicas, propaganda comercial, religiosa o política en edificios públicos, o colocar ésta incumpliendo con las especificaciones emitidas por la Autoridad, o sin el permiso correspondiente en los lugares autorizados;	Aplicación de multa equivalente de 5 a 15 veces el valor diario de la UMA o arresto hasta de 36 horas.
II. Dañar, pintar, o manchar los monumentos, estatuas, postes, arbotantes, bardas, calles, parques, jardines, plazas o lugares públicos;	Aplicación de multa equivalente de 20 veces el valor diario de la UMA o arresto hasta de 36 horas.
III. Inhabilitar el funcionamiento de las luminarias del alumbrado público;	Aplicación de multa equivalente de 10 a 20 veces el valor diario de la UMA o arresto hasta de 36 horas.
IV. Dañar, destruir o apoderarse de señales de tránsito o cualquier otra señal oficial en la vía pública;	Aplicación de multa equivalente de 10 a 20 veces el valor diario de la UMA o arresto hasta de 36 horas.
V. Tirar o desperdiciar el agua;	Aplicación de multa equivalente de 5 a 15 veces el valor diario de la UMA o arresto hasta de 36 horas.
VI. Introducirse a lugares públicos o privados cercados, sin el permiso de la persona autorizada para darlo;	Aplicación de multa equivalente de 5 a 15 veces el valor diario de la UMA o arresto hasta de 36 horas.
VII. Alterar, mover o de cualquier manera modificar la forma, color o estructura original de cualquier mueble o inmueble que se ubique en los parques, jardines, avenidas o vía pública sin la previa autorización del Republicano Ayuntamiento;	Aplicación de multa equivalente de 5 a 15 veces el valor diario de la UMA o arresto hasta de 36 horas.
VIII. Apartar, reservar o impedir el libre uso de cajones de estacionamiento que se encuentren en la vía pública con fines de lucro o personales, sin el permiso correspondiente.	Aplicación de multa equivalente de 5 a 15 veces el valor diario de la UMA o arresto hasta de 36 horas.

Son infracciones contra la salud, sancionándose de acuerdo al tabulador correspondiente:

TIPO DE INFRACCIÓN	SANCIÓN ADMINISTRATIVA
I. Arrojar a lugares públicos o terrenos baldíos, animales muertos, escombros, basuras, sustancias fétidas o tóxicas y objetos;	Aplicación de multa equivalente de 10 a 20 veces el valor diario de la UMA o arresto hasta de 36 horas.

II. Realizar necesidades Fisiológicas en lugares públicos o privados no autorizados para ello;	Aplicación de multa equivalente de 5 a 15 veces el valor diario de la UMA o arresto hasta de 36 horas.
III. Contaminar u obstruir las corrientes de agua de los arroyos, tanques almacenadores, fuentes públicas, tuberías, y drenajes pluviales;	Aplicación de multa equivalente de 10 a 20 veces el valor diario de la UMA o arresto hasta de 36 horas.
IV. Fumar en lugares prohibidos;	Aplicación de multa equivalente de 5 a 15 veces el valor diario de la UMA o arresto hasta de 36 horas.
V. Vender o proporcionar bebidas alcohólicas o tóxicos a menores de edad, en cualquiera de sus modalidades;	Aplicación de multa equivalente de 20 veces el valor diario de la UMA o arresto hasta de 36 horas.
VI. Arrojar en los sistemas de desagüe, animales muertos, escombros, desperdicios, basura, desechos orgánicos, sustancias fétidas, flamables, corrosivas, explosivas o similares, sin la autorización correspondiente de la Autoridad Municipal;	Aplicación de multa equivalente de 10 a 20 veces el valor diario de la UMA o arresto hasta de 36 horas.
VII. Realizar fogatas en la vía o lugares públicos que constituyan algún riesgo;	Aplicación de multa equivalente de 5 a 15 veces el valor diario de la UMA o arresto hasta de 36 horas.
VIII. Arrojar o abandonar en lugares públicos, lotes baldíos o fincas abandonadas, animales muertos, escombros, basura, sustancias fétidas o peligrosas, o cualquier objeto que pueda ocasionar molestias o daños;	Aplicación de multa equivalente de 5 a 15 veces el valor diario de la UMA o arresto hasta de 36 horas.
IX. Omitir la recolección, en las vías o lugares públicos, de las heces fecales de un animal de su propiedad o bajo su custodia;	Aplicación de multa equivalente de 5 a 15 veces el valor diario de la UMA o arresto hasta de 36 horas.
X. Arrojar en las vías o lugares públicos cualquier tipo de basura orgánica o inorgánica.	Aplicación de multa equivalente de 20 UMA veces el valor diario de la o arresto hasta de 36 horas.

Se consideran infracciones contra la ecología, sancionándose de acuerdo al tabulador correspondiente:

TIPO DE INFRACCIÓN	SANCIÓN ADMINISTRATIVA
I. La destrucción y maltrato de los árboles, flores y cualquier ornamento que se encuentre en las plazas, parques y cualquier otro tipo de lugares públicos y de propiedad privada, estos últimos sin el consentimiento de su dueño;	Aplicación de multa equivalente de 5 a 15 veces el valor diario de la UMA o arresto hasta de 36 horas.
II. Incinerar desperdicios de hule, llantas, plásticos y similares, así como basura en general cuyo humo cause molestias o trastorno a la ecología y al medio ambiente;	Aplicación de multa equivalente de 10 a 20 veces el valor diario de la UMA o arresto hasta de 36 horas.
III. No efectuar el desmonte, deshierba y limpieza de predios baldíos.	Aplicación de multa equivalente de 5 a 15 veces el valor diario de la UMA o arresto hasta de 36 horas.

Las infracciones de tránsito, se causaran y liquidaran conforme a lo siguiente:

CONCEPTO	TARIFA
I. Falta de precaución, y 4 personas en cabina (por cada Artículo),	3 veces el valor diario de la UMA.
II. Paso de alto, estacionarse en lugar prohibido, falta de placas, por dar vuelta prohibida, falta de luces (por cada Artículo),	3 veces el valor diario de la UMA.
III. Falta de licencia o licencia vencida, circular en sentido contrario o zona prohibida,	4 veces el valor diario de la UMA.
IV. Manejar en estado de ebriedad,	40 veces el valor diario de la UMA.
V. Exceso de velocidad,	10 veces el valor diario de la UMA.
VI. Falta de precaución en motocicleta, circular sin casco, y 3 personas en cuatrimoto.	3 veces el valor diario de la UMA.

Con motivo de las infracciones cometidas al Reglamento de Tránsito y que sean causales de hechos de Tránsito, así como el conducir sin Licencia, exceso de velocidad y manejar en estado de ebriedad, no se aplicará descuento alguno; conforme a las tarifas establecidas en la Ley de Ingresos del Municipio.

Todas aquellas sanciones no previstas en esta Ley, por los servicios de tránsito y vialidad serán sujetas a lo previsto por la tarifa de multas del Reglamento de tránsito en vigor.

Hay reincidencia siempre que él infractor cometa la misma violación a las disposiciones que contiene cada una de las fracciones de este Artículo si no han transcurridos 2 años desde la fecha de la última sanción

aplicada; En estos casos se aplicara el doble de sanción pecuniaria y el arresto hasta por 36 horas será inmutable.

Para los efectos del cobro de los gastos de ejecución y cobranza se estará a lo dispuesto por el Código Fiscal del Estado y su Reglamento.

SECCIÓN SEGUNDA

APROVECHAMIENTOS NO COMPRENDIDOS EN LAS FRACCIONES DE LA LEY DE INGRESOS, CAUSADAS EN EJERCICIOS FISCALES ANTERIORES PENDIENTES DE LIQUIDACIÓN O PAGO

Artículo 52.- Se consideran rezagos de Aprovechamientos los correspondientes a ejercicios fiscales anteriores, devengados al cierre del ejercicio inmediato anterior (2019), pendientes de liquidación o pago, cuyo cobro se efectuó en el presente ejercicio fiscal (2020).

CAPÍTULO VIII

PARTICIPACIONES, APORTACIONES Y CONVENIOS

SECCIÓN PRIMERA PARTICIPACIONES

Artículo 53.- El Municipio percibirá las participaciones federales e incentivos previstos en la Ley de Coordinación Fiscal, como resultado de la adhesión del Estado al Sistema Nacional de Coordinación Fiscal y al Convenio de Colaboración Administrativa en materia Fiscal Federal, respectivamente.

SECCIÓN SEGUNDA APORTACIONES

Artículo 54.- El Municipio percibirá recursos de los Fondos de Aportaciones Federales para la Infraestructura Social Municipal y, para el Fortalecimiento de los Municipios, conforme a lo que establece el Capítulo V de la Ley de Coordinación Fiscal y el Ramo 33 del Presupuesto de Egresos de la Federación.

SECCIÓN TERCERA CONVENIOS

Artículo 55.- El Municipio percibirá recursos como resultado de apoyos directos del Gobierno del Estado o del Gobierno Federal a través de convenios o subsidios, para desarrollo de obras, acciones y otros beneficios.

CAPÍTULO IX

INGRESOS DERIVADOS DE FINANCIAMIENTOS

SECCIÓN ÚNICA ENDEUDAMIENTO INTERNO

Artículo 56.- Los derivados de empréstitos o financiamientos que se celebren con personas físicas y morales, siguiendo los procedimientos que para tales efectos contempla la Ley de Deuda Pública Estatal y Municipal de Tamaulipas.

Artículo 57.- Solo podrán obtenerse empréstitos o financiamientos que sean destinados a obras públicas y proyectos productivos, de conformidad con lo que establece el Artículo 117 fracción VIII segundo párrafo, de la Constitución Política de los Estados Unidos Mexicanos y Artículos aplicables de la Ley de Disciplina Financiera de las Entidades Federativas y los Municipios, así como de la Ley de Deuda Pública Estatal y Municipal de Tamaulipas.

CAPÍTULO X

FACILIDADES ADMINISTRATIVAS Y ESTÍMULOS FISCALES

SECCIÓN PRIMERA

DEL IMPUESTO SOBRE LA PROPIEDAD URBANA, SUBURBANA Y RÚSTICA

Artículo 58.- La cuota mínima anual del Impuesto sobre la Propiedad Urbana, Suburbana y Rústica (predial) será de **1.5 veces el valor diario de la UMA**.

Artículo 59.- Los propietarios de bienes inmuebles que se encuentren en los siguientes supuestos, se les bonificará el 50% del Impuesto sobre la Propiedad Urbana, Suburbana y Rústica (predial):

- a) Los que sean propiedad de pensionados, jubilados y personas de la tercera edad,
- b) Los que sean propiedad de personas que padezcan alguna discapacidad que les impida laborar,
- c) Los predios propiedad particular que sean dados en comodato en favor del Municipio, y que sean destinados a actividades deportivas, recreativas o culturales.

Estos beneficios se otorgarán a una sola casa-habitación que corresponda al domicilio del propietario donde se encuentre ubicado el inmueble, y hasta un valor catastral que no excederá de \$400,000.00 por la diferencia se pagara el impuesto al 100%.

Artículo 60.- Los contribuyentes del impuesto predial que cubran anticipadamente el impuesto por la anualidad dentro de los meses de Enero, Febrero, Marzo y Abril podrán obtener una bonificación de hasta un 15%, 15%, 8% y 8%, respectivamente de su importe, excepto los que tributen bajo cuota mínima.

CAPÍTULO XI INDICADORES DEL DESEMPEÑO EN RECAUDACIÓN MUNICIPAL.

Artículo 61.- Con la finalidad de observar el cumplimiento de las disposiciones establecidas en el Artículo 134 de la Constitución Política de los Estados Unidos Mexicanos y de esa manera contar con indicadores reales y efectivos para medir la eficacia, economía y eficiencia del gasto e ingreso público de la hacienda pública municipal, se han generado y serán aplicables los siguientes indicadores del desempeño en recaudación municipal.

Numero 1.-

Nombre de Indicador: Ingresos por predial por habitante

Descripción del Indicador: Capacidad económica del municipio generada por su principal fuente de ingreso.

Interpretación: A mayor ingreso predial por habitante, mayor capacidad económica del municipio generada por su principal fuente de ingresos

Variales: Ingresos por concepto de predial; Inflación; Población.

Formula: $((\text{Ingresos predial del periodo } t / \text{IPC del año } t \text{ base } x) * 100 / \text{población del año } t)$

Periodicidad: Mensual-Anual

Referencias: t=mes, año (ejem 2013) IPC=Inflación del periodo

Numero 2.-

Nombre de Indicador: Eficacia en el cobro de cuentas por impuesto predial

Descripción del Indicador: Medir la eficacia en el cobro de impuesto predial según el cobro de cuentas de predial

Interpretación: Mayor valor de porcentaje, una mayor eficiencia en el cobro de cuentas por impuesto predial

Variales: Cuentas cobradas por Impuesto Predial; Cuentas totales de Impuesto Predial

Formula: $(\text{Cuentas Cobradas por Impuesto Predial} / \text{Cuentas totales de Impuesto Predial}) * 100$

Periodicidad: Mensual-Anual

Número 3.-

Nombre de Indicador: Eficacia en ingresos fiscales

Descripción del Indicador: Medir la eficacia en la capacidad de presupuestar los ingresos municipales

Interpretación: Cuanto más cerca el valor de (1), una mayor eficacia en la elaboración del presupuesto de ingresos.

Variales: Ingresos Presupuestados; Ingresos Captados

Formula: $(\text{Ingresos captados} / \text{Ingresos presupuestados})$

Periodicidad: Mensual-Anual

Número 4.-

Nombre de Indicador: Ingresos propios per cápita.

Descripción del Indicador: Este indicador muestra el promedio anual de contribución por cada habitante del municipio de ingresos propios.

Interpretación: Es la aportación o contribución en promedio por cada habitante durante un ejercicio fiscal.

Variales: Ingresos Propios; Habitantes del municipio

Formula: $\text{Ingresos propios per cápita} = \text{Ingresos propios} / \text{Habitantes del municipio.}$

Periodicidad: Anual

Número 5.-

Nombre de Indicador: Eficiencia recaudatoria del Impuesto Predial.

Descripción del Indicador: Este indicador constituye la eficiencia desempeñada por el Municipio en la recaudación del impuesto predial

Interpretación: Se obtiene al relacionar la recaudación obtenida del impuesto predial con respecto a la facturación emitida (Importe esperado o expectativa de cobro). El resultado deseable de este indicador es el 100%.

Variales: Recaudación del Impuesto Predial; Facturación Total Impuesto Predial

Formula: $\text{Eficiencia recaudatoria del impuesto predial} = (\text{Recaudación del Impuesto Predial} / \text{Facturación total del Impuesto predial}) * 100.$

Periodicidad: Mensual-Anual

La información estadística que se obtenga con los datos a que se refiere el presente Artículo, sean de periodicidad mensual, trimestral y anual, son objeto de difusión pública en la página de Internet del Municipio y le son aplicable las disposiciones que sobre De las Sanciones y, De las Responsabilidades, determinan la Ley General de Contabilidad Gubernamental, y la Ley de Transparencia y Acceso a la Información Pública del Estado de Tamaulipas.

CAPÍTULO XII LEY DE DISCIPLINA FINANCIERA

En cumplimiento a la Ley de Disciplina Financiera, se ha incluido en este apartado, las proyecciones de las finanzas públicas municipales, las cuales se han realizado considerando las premisas incluidas en los Criterios Generales de Política Económica, CGPE, contenidos en el paquete económico 2020, mismas que contemplan un crecimiento del PIB de 2.5 por ciento, empleando para tal efecto los formatos emitidos por el Consejo Nacional de Armonización Contable y que abarcan un periodo de tres años en adición al ejercicio fiscal en cuestión y comprenderán sólo un año para el caso de los Municipios con una población menor a 200,000 habitantes, de acuerdo con el último censo o conteo de población que publique el Instituto Nacional de Estadística y Geografía. Tal como lo establecen los “*CRITERIOS para la elaboración y presentación homogénea de la información financiera y de los formatos a que hace referencia la Ley de Disciplina Financiera de las Entidades Federativas y los Municipios*”, publicados en el DOF de fecha 11 de octubre de 2016; la misma señala se revisarán y adecuarán en su caso anualmente en los ejercicios subsecuentes.

Artículo 62. Conforme a los requerimientos de la Ley de Disciplina Financiera, en su Artículo 5to y alineados al Plan Municipal de Desarrollo 2018-2021, se presentan:

Fracción I Objetivos anuales, estrategias y metas.

Fracción II Proyecciones de Finanzas Públicas.

Fracción III Riesgos relevantes para las Finanzas Públicas.

Fracción IV Resultados de las Finanzas Públicas.

Fracción I. Objetivos anuales, estrategias y metas.

Objetivos: Aumentar la confianza de la ciudadanía en la gestión de la administración pública municipal, a través de un gobierno abierto, eficiente, participación ciudadana y una evaluación de la gestión por resultados; de conformidad con lo establecido en la planeación para el desarrollo de El Mante.

Estrategias: implementar mecanismos de simplificación administrativa, adoptar las mejores prácticas de gobierno abierto, transparencia y rendición de cuentas para beneficio de la comunidad, contenida en los proyectos estratégicos formulados en el Plan Municipal de Desarrollo **Con las siguientes estrategias:** Implementar una política de planeación y gasto austero, basado en resultados; implementar nuevos modelos de gestión pública de vinculación con la sociedad; ejecutar un programa integral de mejoras a la regulación y prácticas administrativas que transparenten la gestión pública.

Metas:

- Mantener los subsidios fiscales en materia de impuesto predial, con la meta de beneficiar a 15,000 contribuyentes de este impuesto que efectúan su pago anual en una sola exhibición durante los meses de enero, febrero, marzo y abril.
- Efectuar el Programa “Todos pagamos, todos ganamos”, a efecto de mejorar la recaudación en el primer cuatrimestre del año.
- Mantener los medios y opciones de pago, así como esquemas que faciliten el cumplimiento y pago oportuno de las contribuciones municipales, apertura de cajas adicionales internas a fin de disminuir los tiempos de espera.
- Continuar con el reforzamiento del programa de actualización catastral (predios omisos y construcciones no manifestadas). La meta que se plantea es alcanzar un 30% de los predios en el ejercicio 2020.
- Ejecutar el Programa Control de Obligaciones tributarias, en materia de impuesto predial.
- Mejorar los niveles de coordinación entre las áreas de Desarrollo Urbano y Catastro a fin de retroalimentar sobre aquellos predios con construcciones nuevas.

Fracción II. Proyecciones de Finanzas Públicas

MUNICIPIO DE EL MANTE TAMAULIPAS Proyecciones de Ley de Ingresos - LDF (PESOS)		
Concepto	Año en cuestión (de iniciativa) (2020)	Año 1 (2021)
1. Ingresos de Libre Disposición (1 = A+B+C+D+E+F+G+H+I+J+K+L)	210,599,067	221,767,443
A. Impuestos	35,429,567	37,723,869
B. Cuotas y Aportaciones de Seguridad Social	0	0
C. Contribuciones de Mejoras	50,000	1,500
D. Derechos	12,989,500	10,668,621
E. Productos	700,000	742,000
F. Aprovechamientos	1,235,000	403,730
G. Ingresos por Ventas de Bienes y Servicios	195,000	195,000
H. Participaciones	160,000,000	172,032,723
I. Incentivos Derivados de la Colaboración Fiscal	0	0
J. Transferencias	0	0
K. Convenios	0	0
L. Otros Ingresos de Libre Disposición	0	0
2. Transferencias Federales Etiquetadas (2 = A+B+C+D+E)	125,337,444	124,001,065
A. Aportaciones	123,927,444	120,397,100
B. Convenios	1,250,000	3,436,500
C. Fondos distintos de Aportaciones	160,000	167,464
D. Transferencias, Subsidios y Subvenciones, y Pensiones y Jubilaciones	0	0
E. Otras Transferencias Federales Etiquetadas	0	0
3. Ingresos de Financiamientos (3 = A)	0	0
A. Ingresos Derivados de Financiamientos	0	0
4. Total de Ingresos Proyectados (4 = 1+2+3)	335,936,511	345,768,508
Datos Informativos		
1. Ingresos Derivados de Financiamientos con Fuente de Pago de Recursos de Libre Disposición	0	0
2. Ingresos derivados de Financiamientos con Fuente de Pago de Transferencias Federales Etiquetadas	0	0
3. Ingresos Derivados de Financiamiento (3 = 1+2)	0	0

Para el ejercicio 2020 se estima un incremento del 3% en base a los criterios generales de política económica, que estiman que el 2019 cerrara con una inflación del 3% anual

Fracción III Riesgos relevantes para las Finanzas Públicas.**a). Derivados del mercado laboral local e inversión pública regional.**

El riesgo de ver afectada la recuperación de ingreso propios estriba en una reducción de la nómina gubernamental y una disminución de la inversión pública, en virtud que la estabilidad de la economía local del municipio, depende en gran medida de la derrama muy importante de salarios, que realizan los afluentes laborales que significan las delegaciones federales y estatales, así como todo el impacto que suma la industria regional y lo que aportan ciertos giros mercantiles y productivos de variadas especialidades; por lo que de materializarse tal situación, aunado a los problemas de inseguridad, tendría repercusiones en materia de ingresos propios, mismos que representan según el estadístico de los últimos años en promedio el 15 por ciento de los ingresos totales.

Por otra parte el estancamiento en la generación de empleos formales.

La actividad principal en el Municipio es la agricultura, con un porcentaje de 55% de temporal, al cual afecta los factores meteorológicos. Adicionalmente los movimientos en los precios de sus principales cultivos de caña de azúcar, soya, sorgo y algodón, son afectados por mercados internacionales. La disminución de apoyos gubernamentales desactiva y produce disminución en áreas de cultivos.

b). Derivados del tipo de cambio del peso frente al dólar y precio del petróleo.

Por otro lado, la incertidumbre de la realización recursos federales, derivado principalmente de los efectos que en la Recaudación Federal Participable, RFP, tengan factores como tipo de cambio peso-dólar USA, el precio de la mezcla mexicana de exportación de petróleo crudo y la actividad económica nacional, esto derivado de la alta dependencia que se tiene de esta fuente de recursos, representando en los últimos años una proporción del 85 por ciento con respecto del total de los ingresos y de los cuales aproximadamente representan el 50 por ciento recursos etiquetados entre aportaciones del ramo 33 y convenios.

Para las estimaciones de finanzas públicas, se utiliza un tipo de cambio nominal al cierre de 2020 de 20.0 pesos por dólar, ligeramente por debajo del 20.38 pesos por dólar esperado por los analistas de acuerdo con la Encuesta de Expectativas del Banco de México, publicada el 2 de septiembre de 2018.

Para 2020 se estima un precio del petróleo de 49 dpb, precio menor en 10.9% respecto al aprobado en la LIF 2019 de 55 dpb. Un menor precio del petróleo representa menores ingresos petroleros. Esto implicaría plantear medidas de recorte de gasto adicionales a las políticas de austeridad ya implementadas de manera permanente en 2019. Dadas las perspectivas económicas actuales y que se prevé que este es un choque temporal, no se considera conveniente recortar el gasto público. Adicionalmente, un recorte al gasto de Pemex en 2020 posiblemente significaría posponer inversiones en exploración y extracción de hidrocarburos, lo que podría retrasar el cumplimiento de la producción de hidrocarburos que se presentó en su Plan de Negocios para 2019-2023.

c) Inflación.

La inflación general anual al cierre del mes de septiembre del 2019 fue de 3.0 por ciento. De acuerdo con los Criterios Generales de Política Económica para la Ley de Ingresos y el Proyecto de Presupuesto de Egresos de la Federación, En este sentido, se espera que a finales de 2019 la inflación anual se ubique en 3.2%, congruente con los mayores niveles de inflación observados y consistente con las previsiones publicadas por el Banco de México.

Fracción IV Resultados de las Finanzas Públicas.

MUNICIPIO DE EL MANTE TAMAULIPAS Resultados de Ingresos - LDF (PESOS)		
Concepto	Año 1 ¹ (2018)	Año del Ejercicio Vigente ² (2019)
1. Ingresos de Libre Disposición (1 = A+B+C+D+E+F+G+H+I+J+K+L)	184,322,498	195,183,314
A. Impuestos	16,145,669	14,506,556
B. Cuotas y Aportaciones de Seguridad Social	0	0
C. Contribuciones de Mejoras	80,000	0
D. Derechos	10,855,760	13,220,989
E. Productos	547,744	699,264
F. Aprovechamientos	611,747	935,616
G. Ingresos por Ventas de Bienes y Servicios	190,687	0
H. Participaciones	155,890,891	165,820,888
I. Incentivos Derivados de la Colaboración Fiscal	0	0
J. Transferencias	0	0
K. Convenios	0	0
L. Otros Ingresos de Libre Disposición	0	0
2. Transferencias Federales Etiquetadas (2 = A+B+C+D+E)	119,271,769	125,260,580
A. Aportaciones	110,581,321	123,927,444
B. Convenios	8,690,448	1,333,136
C. Fondos distintos de Aportaciones	0	0
D. Transferencias, Subsidios y Subvenciones, y Pensiones y Jubilaciones	0	0
E. Otras Transferencias Federales Etiquetadas	0	0
3. Ingresos de Financiamientos (3 = A)	0	0
A. Ingresos Derivados de Financiamientos	0	0
4. Total de Ingresos Proyectados (4 = 1+2+3)	303,594,267	320,443,894
Datos Informativos		
1. Ingresos Derivados de Financiamientos con Fuente de Pago de Recursos de Libre Disposición	0	0
2. Ingresos derivados de Financiamientos con Fuente de Pago de Transferencias Federales Etiquetadas	0	0
3. Ingresos Derivados de Financiamiento (3 = 1+2)	0	0

¹ Los importes corresponden al momento contable de los ingresos devengados.

² Los importes corresponden a los ingresos devengados al cierre trimestral más reciente disponible y estimados para el resto del ejercicio.

TRANSITORIOS

Artículo Primero. El presente Decreto entrará en vigor el día 1 de enero del año 2020 y deberá publicarse en el Periódico Oficial del Estado.

Artículo Segundo. En caso de que durante el ejercicio fiscal disminuyan los ingresos previstos en la presente Ley de Ingresos, la Tesorería Municipal, a efecto de cumplir con el principio de sostenibilidad del Balance presupuestario y del Balance presupuestario de recursos disponibles, deberá aplicar ajustes al Presupuesto de Egresos en los rubros de gasto en el siguiente orden:

I. Gastos de comunicación social;

II. Gasto corriente que no constituya un subsidio entregado directamente a la población, en términos de lo dispuesto por el artículo 13, fracción VII de la Ley de Disciplina Financiera de las Entidades Federativas y los Municipios; y

III. Gasto en servicios personales, prioritariamente las erogaciones por concepto de percepciones extraordinarias.

En caso de que los ajustes anteriores no sean suficientes para compensar la disminución de ingresos, podrán realizarse ajustes en otros conceptos de gasto, siempre y cuando se procure no afectar los programas sociales.

Artículo Tercero. En el caso de que durante el ejercicio fiscal los Municipios incurran en un Balance presupuestario de recursos disponible negativo, los Ayuntamientos deberán dar cuenta a esta Legislatura de los siguientes aspectos:

I. Las razones excepcionales que justifican el Balance presupuestario de recursos disponibles negativo, conforme a lo dispuesto en el artículo 7 de la Ley de Disciplina Financiera de las Entidades Federativas y los Municipios;

II. Las fuentes de recursos necesarias y el monto específico para cubrir el Balance presupuestario de recursos disponibles negativo, y

III. El número de ejercicios fiscales y las acciones requeridas para que dicho Balance presupuestario de recursos disponibles negativo sea eliminado y se restablezca el Balance presupuestario de recursos disponibles sostenible.

Los Ayuntamientos a través de la Tesorería Municipal o su equivalente, reportará en los informes trimestrales y en la Cuenta Pública que se entreguen a esta Legislatura y a través de su página oficial de internet, el avance de las acciones, hasta en tanto se recupere el presupuesto sostenible de recursos sostenibles.

Artículo Cuarto. Se anexa al presente Decreto, la información inherente al cumplimiento de lo dispuesto en la Ley de Disciplina Financiera de las Entidades Federativas y los Municipios.

Artículo Quinto. Los recursos para cubrir adeudos del ejercicio fiscal anterior, ADEFAS, previstos en el proyecto de presupuesto de egresos, podrán ser hasta por el 3.5 por ciento de los ingresos totales del Municipio, de conformidad con lo señalado en los artículos 20 y transitorio Décimo primero de la Ley de Disciplina Financiera de las Entidades Federativas y los Municipios.

SALÓN DE SESIONES DEL CONGRESO DEL ESTADO LIBRE Y SOBERANO DE TAMAULIPAS.- Cd. Victoria, Tam., a 15 de diciembre del año 2019.- DIPUTADO PRESIDENTE.- FRANCISCO JAVIER GARZA DE COSS.- Rúbrica.- DIPUTADA SECRETARIA.- GLORIA IVETT BERMEA VÁZQUEZ.- Rúbrica.- DIPUTADA SECRETARIA.- ESTHER GARCÍA ANCIRA.- Rúbrica.

Por tanto, mando se imprima, publique, circule y se le dé el debido cumplimiento.

Dado en la residencia del Poder Ejecutivo, en Victoria, Capital del Estado de Tamaulipas, a los diecisiete días del mes de diciembre del año dos mil diecinueve.

ATENTAMENTE.- EL GOBERNADOR CONSTITUCIONAL DEL ESTADO.- FRANCISCO JAVIER GARCÍA CABEZA DE VACA.- Rúbrica.- EL SECRETARIO GENERAL DE GOBIERNO.- CÉSAR AUGUSTO VERÁSTEGUI OSTOS.- Rúbrica.

FRANCISCO JAVIER GARCÍA CABEZA DE VACA, Gobernador Constitucional del Estado Libre y Soberano de Tamaulipas, a sus habitantes hace saber:

Que el Honorable Congreso del Estado, ha tenido a bien expedir el siguiente Decreto:

Al margen un sello que dice:- "Estados Unidos Mexicanos.- Gobierno de Tamaulipas.- Poder Legislativo.

LA SEXAGÉSIMA CUARTA LEGISLATURA DEL CONGRESO CONSTITUCIONAL DEL ESTADO LIBRE Y SOBERANO DE TAMAULIPAS, EN USO DE LAS FACULTADES QUE LE CONFIEREN LOS ARTÍCULOS 58 FRACCIÓN I DE LA CONSTITUCIÓN POLÍTICA LOCAL; Y 119 DE LA LEY SOBRE LA ORGANIZACIÓN Y FUNCIONAMIENTO INTERNOS DEL CONGRESO DEL ESTADO LIBRE Y SOBERANO DE TAMAULIPAS, TIENE A BIEN EXPEDIR EL SIGUIENTE:

DECRETO No. LXIV-30

MEDIANTE EL CUAL SE EXPIDE LA LEY DE INGRESOS DEL MUNICIPIO DE GÓMEZ FARÍAS, TAMAULIPAS, PARA EL EJERCICIO FISCAL DEL AÑO 2020.

**LEY DE INGRESOS DEL MUNICIPIO DE GÓMEZ FARÍAS, TAMAULIPAS,
PARA EL EJERCICIO FISCAL DEL AÑO 2020**

CAPÍTULO I

DE LA NATURALEZA Y OBJETO DE LA LEY

Artículo 1.- La presente ley es de orden público y de interés social, y tiene por objeto establecer los ingresos que percibirá la Hacienda Pública del Municipio de Gómez Farías Tamaulipas, durante el Ejercicio Fiscal del año 2020 por los provenientes de los conceptos que se señalan en la presente ley.

- I. Ingresos;
- II. Derechos;
- III. Productos;
- IV. Participaciones;
- V. Aprovechamientos;
- VI. Accesorios;
- VII. Financiamientos;
- VIII. Aportaciones, Incentivos y Reasignaciones de Recursos Federales,
- IX. Otros Ingresos.

CLASIFICACIÓN POR RUBROS DE INGRESOS

1. Impuestos
2. Cuotas y aportaciones de Seguridad Social
3. Contribuciones de Mejoras
4. Derechos
5. Productos
6. Aprovechamientos
7. Ingresos por venta de bienes y servicios
8. Participaciones y Aportaciones
9. Transferencias, Asignaciones, Subsidios y otras Ayudas
10. Ingresos Derivados de Financiamientos.

Los ingresos, dependiendo de su naturaleza, se registrarán por lo dispuesto por esta ley, en el código municipal para el estado de Tamaulipas, por las disposiciones administrativas de observancia general que emita el ayuntamiento y normas de derecho común, entre otras.

Con fundamento en los artículos 6, primer párrafo y 9, fracción I de la Ley General de Contabilidad Gubernamental, el Consejo Nacional de Armonización Contable emitió el Clasificador por Rubros de Ingresos.

El Clasificador por Rubros de Ingresos es de observancia obligatoria, conforme a los artículos 7 y quinto transitorio de la Ley General de Contabilidad Gubernamental.

Artículo 2.- Los ingresos que se recauden por concepto de contribuciones, así como los provenientes de otros conceptos, se destinarán a sufragar los gastos públicos establecidos y autorizados en el presupuesto de egresos municipal correspondientes, así como lo dispuesto en los convenios de coordinación y en las leyes en que se fundamentan.

**CAPÍTULO II
DE LOS CONCEPTOS DE INGRESOS Y SU PRONÓSTICO**

Artículo 3.- Los ingresos que percibirá la hacienda pública del municipio serán los que provengan de los conceptos y en las cantidades estimadas siguientes:

**ESTIMACIÓN DE INGRESOS A PERCIBIR EN EL EJERCICIO FISCAL 2020
CLASIFICACIÓN POR RUBRO DE INGRESOS**

PARTIDA	CONCEPTO			IMPORTE
1	IMPUESTOS			\$949,000.00
11	IMPUESTOS SOBRE LOS INGRESOS			\$5,000.00
11-1	IMPUESTOS SOBRE ESPECTÁCULOS PÚBLICOS	\$5,000.00		
12	IMPUESTOS SOBRE EL PATRIMONIO			\$540,000.00
12-1	IMPUESTO SOBRE LA PROPIEDAD URBANA	\$260,000.00		
12-2	IMPUESTO SOBRE LA PROPIEDAD RUSTICA	\$280,000.00		
13	IMPUESTO SOBRE LA PRODUCCIÓN, EL CONSUMO Y LAS TRANSACCIONES			\$150,000.00
13-1	IMPUESTO SOBRE LA ADQUISICIÓN DE INMUEBLES	\$150,000.00		
17	ACCESORIOS DE LOS IMPUESTOS			\$79,000.00
17-2	RECARGOS	\$78,000.00		
17-3	GASTOS DE EJECUCIÓN Y COBRANZA	\$1,000.00		
19	IMPUESTOS NO COMPRENDIDOS EN LAS FRACCIONES DE LA LEY DE INGRESOS CAUSADAS EN EJERCICIOS FISCALES PENDIENTES DE LIQUIDACION O PAGO			\$175,000.00
19-1	REZAGO DE IMPUESTO PREDIAL URBANO	\$100,000.00		
19-2	REZAGO DE IMPUESTO PREDIAL RUSTICO	\$75,000.00		
2	CUOTAS Y APORTACIONES DE SEGURIDAD SOCIAL			\$0.00
3	CONTRIBUCIONES DE MEJORAS			\$0.00
4	DERECHOS			\$70,000.00
41	DERECHOS POR EL USO, GOCE, APROVECHAMIENTO O EXPLOTACION DE BIENES DE DOMINIO PÚBLICO			\$3,000.00
41-2	USO DE LA VIA PÚBLICA POR COMERCIANTES	\$3,000.00		
43	DERECHOS POR PRESTACIÓN DE SERVICIOS			\$67,000.00
43-1	EXPEDICION DE CERTIFICADOS DE RESIDENCIA	\$3,000.00		
43-2	MANIFIESTOS DE PROPIEDAD URBANA Y RUSTICA	\$25,000.00		
43-5	EXPEDICIÓN DE CONSTANCIAS DE APTITUD PARA MANEJO	\$3,000.00		
43-6	EXPEDICIÓN DE CERTIFICADOS DE PREDIAL	\$1,000.00		
43-8	EXPEDICIÓN DE AVALUOS PERICIALES	\$20,000.00		
43-19	PERMISO PARA CIRCULAR SIN PLACAS	\$2,000.00		
43-20	EXPEDICIÓN DE PERMISOS DE CARGA Y DESCARGA	\$2,000.00		
43-21	CONSTANCIAS	\$3,000.00		
43-23	PLANIFICACIÓN, URBANIZACIÓN Y PAVIMENTACIÓN	\$5,000.00		
43-24	SERVICIO DE PANTEONES	\$3,000.00		
5	PRODUCTOS			\$30,000.00
51	PRODUCTOS DE TIPO CORRIENTE			\$30,000.00
51-01	INTERESES OTRAS CUENTAS	\$15,000.00		
51-02	INTERESES FISMUN	\$10,000.00		
51-03	INTERESES FORTAMUN	\$5,000.00		
6	APROVECHAMIENTOS			\$7,000.00
61	APROVECHAMIENTOS DE TIPO CORRIENTE			\$7,000.00
61-1	MULTAS POR AUTORIDADES MUNICIPALES	\$5,000.00		
61-2	MULTAS DE TRANSITO	\$2,000.00		
7	INGRESOS POR VENTA DE BIENES Y SERVICIOS			\$0.00
8	PARTICIPACIONES Y APORTACIONES			\$42,780,481.00
81	PARTICIPACIONES			\$25,550,000.00
81-1	PARTICIPACION FEDERAL	\$22,500,000.00		
81-2	HIDROCARBUROS	\$600,000.00		
81-3	FISCALIZACIÓN	\$1,050,000.00		
81-4	INCENTIVO EN VENTA FINAL DE GASOLINA Y DIESEL (9/11)	\$1,100,000.00		
81-05	AJUSTES	\$300,000.00		

	Anual	Enero	Febrero	Marzo	Abril	Mayo	Junio	Julio	Agosto	Septiembre	Octubre	Noviembre	Diciembre
Ingresos por Venta de Bienes y Prestación de Servicios de Entidades Paraestatales Empresariales Financieras No Monetarias con Participación Estatal Mayoritaria	0.00	0.00	0.00	0.00	0.00	0.00	0.00	0.00	0.00	0.00	0.00	0.00	0.00
Ingresos por Venta de Bienes y Prestación de Servicios de Fideicomisos Financieros Públicos con Participación Estatal Mayoritaria	0.00	0.00	0.00	0.00	0.00	0.00	0.00	0.00	0.00	0.00	0.00	0.00	0.00
Ingresos por Venta de Bienes y Prestación de Servicios de los Poderes Legislativo y Judicial, y de los Órganos Autónomos	0.00	0.00	0.00	0.00	0.00	0.00	0.00	0.00	0.00	0.00	0.00	0.00	0.00
Otros Ingresos	0.00	0.00	0.00	0.00	0.00	0.00	0.00	0.00	0.00	0.00	0.00	0.00	0.00
Participaciones, Aportaciones, Convenios, Incentivos Derivados de la Colaboración Fiscal y Fondos Distintos de Aportaciones	42,780,481.00	3,565,039.00	3,565,039.00	3,565,039.00	3,565,039.00	3,565,039.00	3,565,039.00	3,565,039.00	3,565,039.00	3,565,039.00	3,565,039.00	3,565,039.00	3,565,052.00
Participaciones	25,550,000.00	2,129,166.00	2,129,166.00	2,129,166.00	2,129,166.00	2,129,166.00	2,129,166.00	2,129,166.00	2,129,166.00	2,129,166.00	2,129,166.00	2,129,166.00	2,129,174.00
Aportaciones	17,230,481.00	1,435,873.00	1,435,873.00	1,435,873.00	1,435,873.00	1,435,873.00	1,435,873.00	1,435,873.00	1,435,873.00	1,435,873.00	1,435,873.00	1,435,873.00	1,435,878.00
Convenios	0.00	0.00	0.00	0.00	0.00	0.00	0.00	0.00	0.00	0.00	0.00	0.00	0.00
Incentivos Derivados de la Colaboración Fiscal	0.00	0.00	0.00	0.00	0.00	0.00	0.00	0.00	0.00	0.00	0.00	0.00	0.00
Fondos Distintos de Aportaciones	0.00	0.00	0.00	0.00	0.00	0.00	0.00	0.00	0.00	0.00	0.00	0.00	0.00
Transferencias, Asignaciones, Subsidios y Subvenciones, y Pensiones y Jubilaciones	0.00	0.00	0.00	0.00	0.00	0.00	0.00	0.00	0.00	0.00	0.00	0.00	0.00
Transferencias y Asignaciones	0.00	0.00	0.00	0.00	0.00	0.00	0.00	0.00	0.00	0.00	0.00	0.00	0.00
Transferencias al Resto del Sector Público (Derogado)	0.00	0.00	0.00	0.00	0.00	0.00	0.00	0.00	0.00	0.00	0.00	0.00	0.00
Subsidios y Subvenciones	0.00	0.00	0.00	0.00	0.00	0.00	0.00	0.00	0.00	0.00	0.00	0.00	0.00
Ayudas Sociales (Derogado)	0.00	0.00	0.00	0.00	0.00	0.00	0.00	0.00	0.00	0.00	0.00	0.00	0.00
Pensiones y Jubilaciones	0.00	0.00	0.00	0.00	0.00	0.00	0.00	0.00	0.00	0.00	0.00	0.00	0.00
Transferencias a Fideicomisos, Mandatos y Análogos (Derogado)	0.00	0.00	0.00	0.00	0.00	0.00	0.00	0.00	0.00	0.00	0.00	0.00	0.00
Transferencias del Fondo Mexicano del Petróleo para la Estabilización y el Desarrollo	0.00	0.00	0.00	0.00	0.00	0.00	0.00	0.00	0.00	0.00	0.00	0.00	0.00
Ingresos Derivados de Financiamientos	0.00	0.00	0.00	0.00	0.00	0.00	0.00	0.00	0.00	0.00	0.00	0.00	0.00
Endeudamiento Interno	0.00	0.00	0.00	0.00	0.00	0.00	0.00	0.00	0.00	0.00	0.00	0.00	0.00
Endeudamiento Externo	0.00	0.00	0.00	0.00	0.00	0.00	0.00	0.00	0.00	0.00	0.00	0.00	0.00
Financiamiento Interno	0.00	0.00	0.00	0.00	0.00	0.00	0.00	0.00	0.00	0.00	0.00	0.00	0.00

Artículo 4. - Los contribuyentes que no efectúen el pago dentro de los términos establecidos en las leyes fiscales, cubrirán recargos del 1.13% mensual. Se podrán exentar parte de los recargos causados, en los términos que dispone el artículo 98 del Código Municipal para el Estado de Tamaulipas.

Quando se concedan prórrogas para el pago de créditos fiscales, conforme a lo dispuesto por el Código Fiscal del Estado, se causarán recargos sobre saldos insolutos a una tasa mensual del 1.8%, sobre los créditos fiscales prorrogados.

Artículo 5.- Los rezagos de créditos fiscales señalados en la presente ley, se cobrarán y recaudarán de conformidad con las disposiciones legales vigentes en la época en que se causaron.

Artículo 6.- Para los efectos de esta ley, se entiende por Unidad de Medida y Actualización (UMA), a la referencia económica en pesos para determinar la cuantía del pago de obligaciones y supuestos previstos en la presente ley, así como las disposiciones jurídicas que emanen del Reglamento Municipal vigente.

El valor diario de la Unidad de Medida y Actualización (UMA), será determinado por el Instituto Nacional de Geografía y Estadística (INEGI) y publicado en el Diario Oficial de la Federación para todo el país.

**CAPÍTULO III
DE LOS IMPUESTOS**

DEL IMPUESTO SOBRE ESPECTÁCULOS PÚBLICOS

Artículo 7.- Este impuesto se causará conforme a las disposiciones previstas en los artículos 101 al 103 del Código Municipal para el Estado de Tamaulipas.

Artículo 8.- El Municipio de Gómez Farías, Tamaulipas, percibirá los siguientes impuestos:

- I. Impuesto sobre propiedad urbana, suburbana y rústica;
- II. Impuesto sobre adquisición de inmuebles; y,
- III. Impuesto sobre espectáculos públicos.

DEL IMPUESTO SOBRE LA PROPIEDAD URBANA, SUBURBANA Y RÚSTICA

Artículo 9.- Este impuesto se causará sobre el valor de los bienes raíces, determinado conforme a la tabla de valores unitarios de terreno y construcción aprobada por el H. Congreso del Estado en los términos del artículo 74 de la Ley de Catastro para el Estado de Tamaulipas. La base para el cálculo de este impuesto será el valor catastral de los inmuebles, y el impuesto se causará y liquidará anualmente sobre los inmuebles cuyo valor se determine o modifique a partir de la entrada en vigor de la presente ley, aplicándose la tasa del 2 al millar para predios urbanos y suburbanos.

Artículo 10.- El impuesto anual no podrá ser inferior en ningún caso a 2 Unidades de Medida y Actualización (UMA).

DEL IMPUESTO SOBRE ADQUISICIÓN DE INMUEBLES

Artículo 11.- Este impuesto se causará conforme a las disposiciones previstas en los artículos 124 al 132 del Código Municipal para el Estado de Tamaulipas.

CAPÍTULO IV DE LOS DERECHOS

Artículo 12.- Los derechos que cobrará el Municipio en los casos en que preste determinados servicios públicos o en que deba resarcirse del gasto ocasionado por actividad particular, son los siguientes:

- I. Expedición de certificados, certificaciones, copias certificadas, búsqueda y cotejo de documentos, dictámenes, permisos, actualizaciones, constancias, legalización y ratificación de firmas;
 - II. Servicios catastrales, de planificación, urbanización, pavimentación, peritajes oficiales y por la autorización de fraccionamientos;
 - III. Servicio de panteones;
 - IV. Servicio de rastro;
 - V. Estacionamiento de vehículos en la vía pública, servicio de grúas y almacenaje de vehículos;
 - VI. Uso de la vía pública por comerciantes ambulantes o con puestos fijos o semifijos;
 - VII. Servicio de alumbrado público;
 - VIII. Servicio de limpieza, recolección y recepción de residuos sólidos no tóxicos;
 - IX. De cooperación para la ejecución de obras de interés público; y,
 - X. Por expedición de licencias, permisos o autorizaciones para la colocación de anuncios y carteles o la realización de publicidad, excepto los que se realicen por medio de la televisión, radio, periódicos y revistas.
- Cuando se solicite la prestación de los servicios para el mismo día, causarán un tanto más de la cuota establecida para cada caso.

En ningún caso el importe a pagar será inferior a una Unidad de Medida y Actualización (UMA)

Los derechos que establece este artículo no se causarán cuando lo soliciten personas cuya extrema pobreza sea reconocida por el Presidente Municipal.

Artículo 13.- Los derechos por expedición de certificados, certificaciones, copias certificadas, búsqueda y cotejo de documentos, dictámenes, permisos, actualizaciones, constancias, legalización y ratificación de firmas, causarán hasta 5 Unidades de Medida y Actualización (UMA).

Artículo 14.- Los derechos por la formulación y emisión de dictámenes de análisis de riesgo en materia de protección civil, causarán de 30 hasta 300 Unidades de Medida y Actualización (UMA).

Artículo 15.- Los derechos por la prestación de los servicios catastrales son:

I. Servicios catastrales:

a) Revisión, cálculo, aprobación y registro sobre planos de predios:

- 1.- Urbanos y suburbanos, sobre el valor catastral, 1 al millar;
- 2.- Rústicos, cuyo valor no exceda de cinco Unidades de Medida y Actualización (UMA). 2.5% de una Unidad de Medida y Actualización (UMA).
- 3.- Rústicos, cuyo valor catastral sea superior a cinco Unidades de Medida y Actualización (UMA), pagarán la cuota del numeral anterior y sobre el excedente de dicho valor el 1.5%.

b) Revisión, cálculo, aprobación y registro de manifiestos de propiedad, 2 Unidades de Medida y Actualización (UMA).

II. Certificaciones catastrales:

a) La certificación de registro sobre planos de predios proporcionados por los contribuyentes, una Unidad de Medida y Actualización (UMA).; y,

b) La certificación de valores catastrales, de superficies catastrales, de nombre del propietario, poseedor o detentador de un predio, de colindancias y dimensiones, de inexistencia de registro a nombre del solicitante y, en general, de manifiestos o datos de los mismos que obren en los archivos, una Unidad de Medida y Actualización (UMA).

III. Avalúos periciales: Sobre el valor de los mismos 2 al millar.

IV. Servicios topográficos:

a) Deslinde de predios urbanos, por metro cuadrado, el 1% de una Unidad de Medida y Actualización (UMA);

b) Deslinde de predios suburbanos y rústicos, por hectárea:

- 1.- Terrenos planos desmontados, 10% de una Unidad de Medida y Actualización (UMA);
- 2.- Terrenos planos con monte, 20% de una Unidad de Medida y Actualización (UMA);
- 3.- Terrenos con accidentes topográficos desmontados, 30% de una Unidad de Medida y Actualización (UMA);
- 4.- Terrenos con accidentes topográficos con monte, 40% de una Unidad de Medida y Actualización (UMA); y,

- 5.- Terrenos accidentados, 50% de una Unidad de Medida y Actualización (UMA).
- c) Para los dos incisos anteriores, cualquiera que sea la superficie del predio, el importe de los derechos no podrá ser inferior a 5 Unidades de Medida y Actualización (UMA);
- d) Dibujo de planos topográficos urbanos, escalas hasta 1:500:
- 1.- Tamaño del plano hasta de 30 x 30 centímetros, 5 Unidades de Medida y Actualización (UMA); y,
 - 2.- Sobre el excedente del tamaño anterior, por decímetro cuadrado o fracción, 5 al millar de una Unidad de Medida y Actualización (UMA).
- e) Dibujo de planos topográficos suburbanos y rústicos, escalas mayor a 1:500:
- 1.- Polígono de hasta seis vértices, 5 Unidad de Medida y Actualización (UMA);
 - 2.- Por cada vértice adicional, 20 al millar de una Unidad de Medida y Actualización (UMA); y,
 - 3.- Planos que excedan de 50 x 50 centímetros sobre los incisos anteriores, causarán derechos por cada decímetro cuadrado adicional o fracción, 10 al millar de una Unidad de Medida y Actualización (UMA).
- f) Localización y ubicación del predio, una Unidad de Medida y Actualización (UMA).

V. Servicios de copiado:

- a) Copias heliográficas de planos que obren en los archivos:
- 1.- Hasta de 30 x 30 centímetros, 2 Unidades de Medida y Actualización (UMA); y,
 - 2.- En tamaños mayores, por cada decímetro cuadrado adicional o fracción, 1 al millar de una Unidad de Medida y Actualización (UMA).
- b) Copias fotostáticas de planos o manifiestos que obren en los archivos, hasta tamaño oficio, 20% de una Unidad de Medida y Actualización (UMA).

Artículo 16.- Los derechos por los servicios de planificación, urbanización y pavimentación, se causarán conforme a lo siguiente:

- I.** Por la asignación o certificación del número oficial para casas o edificios, una Unidad de Medida y Actualización (UMA);
- II.** Por licencia de uso o cambio de uso del suelo, hasta 10 Unidades de Medida y Actualización (UMA);
- III.** Por el estudio y la aprobación de planos para la expedición de licencias de construcción o edificación, por cada metro cuadrado o fracción, en cada planta o piso, 5% de una Unidad de Medida y Actualización (UMA);
- IV.** Por licencia o autorización de construcción o edificación, por cada metro cuadrado o fracción, 5% de una Unidad de Medida y Actualización (UMA);
- V.** Por licencia o autorización de uso o cambio del uso de la construcción o edificación, 5 Unidades de Medida y Actualización (UMA);
- VI.** Por licencia de remodelación, 2.5 Unidades de Medida y Actualización (UMA);
- VII.** Por licencia para demolición de obras, 2.5 Unidades de Medida y Actualización (UMA);
- VIII.** Por dictamen de factibilidad de uso del suelo, 10 Unidades de Medida y Actualización (UMA);
- IX.** Por revisión de proyectos de nueva construcción o edificación, o modificación, 10 Unidades de Medida y Actualización (UMA);
- X.** Por la autorización de subdivisión de predios con superficie menor a 10,000 metros cuadrados y que no requiera del trazo de vías públicas, 3% de una Unidad de Medida y Actualización (UMA), por metro cuadrado o fracción de la superficie total;
- XI.** Por la autorización de fusión de predios, 3% de una Unidad de Medida y Actualización (UMA), por metro cuadrado o fracción de la superficie total;
- XII.** Por la autorización de relotificación de predios, 3% de una Unidad de Medida y Actualización (UMA), por metro cuadrado o fracción de la superficie total;
- XIII.** Por permiso de rotura:
 - a) De piso, vía pública en lugar no pavimentado, 50% de una Unidad de Medida y Actualización (UMA), por metro cuadrado o fracción;
 - b) De calles revestidas de grava conformada, una Unidad de Medida y Actualización (UMA), por metro cuadrado o fracción;
 - c) De concreto hidráulico o asfáltico, 2.5 Unidades de Medida y Actualización (UMA), por metro cuadrado o fracción; y,
 - d) De guarniciones y banquetas de concreto, una Unidad de Medida y Actualización (UMA), por metro cuadrado o fracción.

Los pavimentos de las calles o banquetas no podrán romperse sin previa autorización o requisición que señale la Presidencia Municipal. El Ayuntamiento exigirá la reposición en todos los casos de rotura con las especificaciones y materiales originales utilizados.

XIV. Por permiso temporal para utilización de la vía pública:

a) Andamios y tapiales por ejecución de construcción y remodelación, 25% de una Unidad de Medida y Actualización (UMA), diario, por metro cuadrado o fracción; y, b) Por escombro o materiales de construcción, 50% de una Unidad de Medida y Actualización (UMA), diario, por metro cúbico o fracción.

XV. Por licencia para la ubicación de escombreras o depósito de residuos de construcciones, 10 Unidades de Medida y Actualización (UMA);

XVI. Por alineamiento de predios urbanos o suburbanos, 25% de una Unidad de Medida y Actualización (UMA), cada metro lineal, en su(s) colindancia(s) a la calle;

XVII. Por deslinde de predios urbanos o suburbanos, 15 % de una Unidad de Medida y Actualización (UMA), cada metro lineal o fracción del perímetro;

XVIII. Por la expedición de licencias de construcción, edificación o instalación para antenas de telefonía celular, por cada una 1,138 Unidades de Medida y Actualización (UMA); y,

XIX. Por la expedición de licencias de construcción, edificación o instalación para antenas de radiocomunicación privadas, por cada 30 metros lineales, 7.5 Unidades de Medida y Actualización (UMA).

Artículo 17.- Por peritajes oficiales se causarán 2 Unidades de Medida y Actualización (UMA). No causarán estos derechos los estudios y aprobaciones de planos para construcción de una sola planta que no exceda de 6.00 metros cuadrados.

Artículo 18.- Los derechos por la autorización de fraccionamientos, se causarán conforme a lo siguiente:

I. Por el dictamen de factibilidad de uso del suelo y lineamientos urbanísticos, 50 Unidades de Medida y Actualización (UMA);

II. Por el dictamen del proyecto ejecutivo, \$ 0.75 por metro cuadrado o fracción del área vendible; y,

III. Por la constancia de terminación de obras y liberación de garantías, \$ 0.75 por metro cuadrado o fracción del área vendible.

Artículo 19.- Los derechos por el otorgamiento de la concesión de panteones se causarán \$135.00 por lote disponible para las inhumaciones.

Artículo 20.- Los derechos por servicio de panteones se causarán conforme a las siguientes tarifas:

I. Inhumación, 3 Unidades de Medida y Actualización (UMA); y,

II. Exhumación, 5 Unidades de Medida y Actualización (UMA).

Artículo 21.- Los derechos por servicio de rastro se causarán conforme a lo siguiente:

I. Por ganado mayor, por cabeza, 2 Unidades de Medida y Actualización (UMA); y,

II. Por ganado menor, por cabeza, 1 Unidad de Medida y Actualización (UMA).

Artículo 22.- Los derechos por estacionamiento de vehículos en la vía pública, se causarán en la forma siguiente:

I. Cuando se instalen relojes de estacionamiento, \$ 2.00 por cada hora o fracción, o \$ 5.00 por tres horas;

II. Por el permiso de estacionamiento para vehículos de alquiler, en la vía pública en los lugares con estacionómetros, a razón de cuota mensual de 8 Unidades de Medida y Actualización (UMA); y,

III. En los estacionamientos propiedad municipal se cobrará por su uso 20% de una Unidad de Medida y Actualización (UMA), por hora o fracción, y una Unidad de Medida y Actualización (UMA) por día.

Las infracciones que se apliquen por no hacer el pago respectivo en el apartado que corresponda, se sancionarán como sigue:

a) Se cobrará por multa, hasta 3 Unidades de Medida y Actualización (UMA); y,

b) Si se cubre antes de las 24 horas, se reducirá un 50%.

Artículo 23.- Los derechos por servicio de grúa y/o arrastre que se presenten como consecuencia de la comisión de infracciones al Reglamento de Tránsito y Transporte del Estado, por cada vehículo, causarán 5 Unidades de Medida y Actualización (UMA).

Por el servicio de almacenaje, en terrenos municipales, de cualquier tipo de vehículo se pagará, por cada día, una Unidad de Medida y Actualización (UMA).

Artículo 24.- Los derechos por el uso de la vía pública por comerciantes ambulantes o con puestos fijos o semifijos, se causarán conforme a lo siguiente:

I. Los comerciantes ambulantes, hasta una Unidad de Medida y Actualización (UMA), por día y por metro cuadrado o fracción que ocupen; y

II. Los puestos fijos o semifijos, pagarán por mes y por metro cuadrado o fracción que ocupen:

- a) En primera zona, hasta 10 Unidades de Medida y Actualización (UMA);
- b) En segunda zona, hasta 7 Unidades de Medida y Actualización (UMA); y,
- c) En tercera zona, hasta 5 Unidades de Medida y Actualización (UMA).

El Ayuntamiento fijará los límites de las zonas, así como las cuotas aplicables en cada caso, sin exceder de los máximos establecidos por esta ley.

Artículo 25.- Las personas físicas o morales propietarias o poseedoras de predios, construidos o no, ubicados en las zonas urbanas del Municipio, están obligadas a contribuir para el sostenimiento del servicio de alumbrado público en la forma y términos que se establecen en esta ley.

La Tesorería Municipal determinará el crédito fiscal que corresponda a cada contribuyente, recaudará la contribución y aplicará, en su caso, el procedimiento administrativo de ejecución, para hacerla efectiva.

El costo total del servicio de alumbrado público se distribuirá entre los propietarios y poseedores de los predios urbanos en la forma que se señala en este artículo. En caso de arrendamiento, el arrendador podrá trasladar al arrendatario el importe de esta contribución que haya pagado.

Para efectos de esta contribución se entenderá por costo total del servicio el que resulte de sumar los costos de energía eléctrica destinados a la prestación del servicio de alumbrado público, la instalación y reposición de lámparas, al mantenimiento de líneas eléctricas y postes y los sueldos del personal encargado de las tareas inherentes a la prestación del servicio, del año inmediato anterior, de conformidad con lo asentado en la cuenta pública respectiva.

La determinación del crédito fiscal de cada contribuyente, se calculará multiplicando los metros de frente a la vía pública de cada predio, por el coeficiente que resulte de dividir el costo total del servicio entre el total de metros de frente a la vía pública de todos los predios.

Para este efecto, la autoridad podrá considerar la información catastral que obra en sus archivos.

El Ayuntamiento revisará y, en su caso, aprobará la determinación del coeficiente mencionado.

Los derechos a que se refiere este artículo, se causarán en forma anual y se pagarán bimestralmente durante los primeros quince días de los meses de febrero, abril, junio, agosto, octubre y diciembre, en la Tesorería Municipal o en las instituciones, organismos públicos o privados que ésta autorice.

Esta contribución podrá cubrirse en forma anual durante el primer bimestre, en cuyo caso se aplicará un descuento del 10%.

Artículo 26.- Los derechos de cooperación para la ejecución de obras de interés público se causarán por:

- I. Instalación de alumbrado público;
- II. Pavimentación, adoquinado, empedrado, revestimiento de calles o rehabilitación de las mismas;
- III. Construcción de guarniciones y banquetas;
- IV. Instalación de obras de agua y drenaje, sanitario y pluvial, mejoramiento o reestructuración de las ya existentes; y,
- V. En general, por obras de embellecimiento, saneamiento o cualquiera de otras semejantes a las enunciadas en el presente artículo.

Artículo 27.- Los derechos mencionados en el artículo anterior se causarán y se pagarán en los términos del Decreto número 406, publicado en el Periódico Oficial del 28 de diciembre de 1977.

En cada caso se elaborará un estudio técnico general para determinar el valor de la obra y la base para su distribución entre los beneficiados.

Artículo 28.- Por el servicio de limpieza de predios urbanos baldíos, se causará hasta \$4.00 por metro cuadrado.

Para que sea procedente el cobro anterior, primeramente deberá notificarse al propietario o encargado del predio, al que se le concederá un término de 5 días hábiles para que comparezca ante la autoridad municipal que ordenó la notificación o para que lo limpie por su cuenta, de no asistir a la cita o no realizar la limpieza, se procederá a efectuar el servicio por el personal del Ayuntamiento y aplicarse el cobro antes citado.

Artículo 29. Los derechos mencionados en el artículo anterior se causarán y se pagarán en los términos del Decreto número 406, publicado en el Periódico Oficial del 28 de diciembre de 1977.

En cada caso se elaborará un estudio técnico general para determinar el valor de la obra y la base para su distribución entre los beneficiados.

Artículo 30.- Los derechos por licencias, permisos o autorizaciones para la colocación de anuncios y carteles o la realización de publicidad, excepto los que se realicen por medio de televisión, radio, periódicos y revistas, pagaran una cuota anual de acuerdo a la clasificación siguiente:

- I. Dimensiones hasta 0.5 metros cuadrados, 6.25 Unidades de Medida y Actualización (UMA);
- II. Dimensiones de más de 0.5 metros cuadrados y hasta 1.8 metros cuadrados, 22.5 Unidades de Medida y Actualización (UMA);

- III. Dimensiones de más de 1.8 metros cuadrados y hasta 4.00 metros cuadrados, 50 Unidades de Medida y Actualización (UMA);
- IV. Dimensiones de más de 4.00 metros cuadrados y hasta 8.00 metros cuadrados, 100 Unidades de Medida y Actualización (UMA); y,
- V. Dimensiones de más de 8.00 metros cuadrados, 187.5 Unidades de Medida y Actualización (UMA).

CAPÍTULO V DE LOS PRODUCTOS

Artículo 31.- Los productos que perciba el Municipio por la explotación, enajenación, gravamen, arrendamiento o usufructo de los bienes que constituyen su patrimonio, serán los siguientes:

- I. Venta de sus bienes muebles e inmuebles;
- II. Arrendamiento de mercados, plazas, sitios públicos o de cualesquiera otros bienes, y,
- III. Venta de plantas de jardines y de materiales aprovechables para el servicio de limpieza.

CAPÍTULO VI DE LAS PARTICIPACIONES

Artículo 32.- El Municipio percibirá las participaciones que determinen las leyes del Estado, así como los convenios federales respectivos, la ley de coordinación fiscal federal y demás leyes vigentes en materia.

CAPÍTULO VII DE LOS APROVECHAMIENTOS

Artículo 33.- Los ingresos del Municipio por concepto de aprovechamientos serán:

- I. Donativos;
- II. Reintegros, de acuerdo con los contratos o convenios que celebre el Ayuntamiento; y,
- III. Reintegros con cargo al fisco del Estado o de otros Municipios.

CAPÍTULO VIII ACCESORIOS

Artículo 34.- Los ingresos municipales por concepto de accesorios serán:

- I. Recargos, gastos de ejecución y cobranza por falta de pago oportuno de los Impuestos, Derechos y de los que generen los convenios suscritos por el Ayuntamiento; y,
- II. Multas que se impongan por las autoridades municipales, de conformidad con lo dispuesto en las leyes y reglamentos aplicables al Bando de Policía y Buen Gobierno.

Para los efectos del cobro de los gastos de ejecución y cobranza se estará a lo dispuesto por el Código Fiscal del Estado y su Reglamento.

CAPÍTULO IX DE LOS FINANCIAMIENTOS

Artículo 35.- Los financiamientos son los créditos que celebre el Ayuntamiento en los términos de la legislación vigente.

CAPÍTULO X DE LAS APORTACIONES, INCENTIVOS Y REASIGNACIONES DE RECURSOS FEDERALES

Artículo 36.- Los ingresos municipales por concepto de aportaciones, incentivos y reasignaciones de recursos federales serán:

- I. Aportaciones federales que les correspondan conforme a lo dispuesto en la Ley de Coordinación Fiscal;
- II. Incentivos, los ingresos que le correspondan al Municipio por colaborar administrativamente con las autoridades fiscales federales; y,
- III. Reasignaciones del gasto derivadas del Presupuesto de Egresos de la Federación que se determinen por convenios o acuerdos.

CAPÍTULO XI OTROS INGRESOS

Artículo 37.- Los otros ingresos serán los que, conforme a las disposiciones legales, convenios y acuerdos le correspondan.

CAPÍTULO XII
DE LA EFICIENCIA RECAUDATORIA
SECCIÓN ÚNICA
INDICADORES DE DESEMPEÑO

Artículo 38.- En cumplimiento de la Ley General de Contabilidad Gubernamental y el Punto de Acuerdo No. LXII-120 expedido por el H. Congreso del Estado publicado en el Periódico Oficial del Estado No. 126 de fecha 21 de octubre del actual, se adopta de manera enunciativa más no limitativa, los siguientes Indicadores de Desempeño que se describen a continuación:

1.- Ingresos propios.

Se entiende por “ingresos propios” las contribuciones que recauda el Municipio, que son potestad y competencia tributaria municipal (Impuestos, derechos, productos, aprovechamientos, contribuciones por mejoras). Este indicador representa la proporción de ingresos propios con respecto al ingreso total y su resultado nos ofrece información con respecto a la capacidad recaudatoria del Municipio.

Fórmula:

$$\text{Ingresos propios} = (\text{Ingresos propios} / \text{Ingreso total}) * 100.$$

2.- Eficiencia recaudatoria del Impuesto Predial.

Este indicador constituye la eficiencia desempeñada por el Municipio en la recaudación del impuesto predial. Se obtiene al relacionar la recaudación obtenida del impuesto predial con respecto a la facturación emitida (Importe esperado o expectativa de cobro).

Fórmula:

$$\text{Eficiencia recaudatoria del impuesto predial} = (\text{Recaudación del Impuesto Predial} / \text{Facturación total del Impuesto predial}) * 100.$$

3.- Eficiencia en el cobro de cuentas por cobrar por impuesto predial.

Este indicador mide la eficacia en el cobro de impuesto predial, según el cobro del rezago en impuesto predial.

Fórmula:

$$\text{Eficiencia en el cobro de cuentas por cobrar por impuesto predial} = (\text{Rezago cobrado por Impuesto Predial} / \text{Rezago total de impuesto predial}) * 100.$$

4.- Eficacia en el cobro de claves catastrales por cobrar por impuesto predial.

Este indicador mide la eficacia en el cobro de las claves catastrales por cobrar por impuesto predial, según el cobro de las claves catastrales en rezago de impuesto predial.

Fórmula:

$$\text{Eficacia en el cobro de claves catastrales por cobrar por impuesto predial} = (\text{Claves catastrales en rezago cobrado por Impuesto Predial} / \text{Claves catastrales totales en rezago por impuesto predial}) * 100.$$

5.- Eficacia en ingresos fiscales.

Este indicador mide la eficacia en la capacidad de presupuestar los ingresos municipales.

Fórmula:

$$\text{Eficacia en ingresos fiscales} = (\text{Ingresos recaudados} / \text{Ingresos presupuestados}).$$

6.- Ingresos propios per cápita.

Este indicador muestra el promedio anual de contribución por cada habitante del municipio de ingresos propios.

Es decir, es la aportación o contribución en promedio por cada habitante durante un ejercicio fiscal.

Fórmula:

$$\text{Ingresos propios per cápita} = (\text{Ingresos propios} / \text{Habitantes del municipio}).$$

7.- Ingresos propios por habitante diferentes al predial.

Este indicador muestra la capacidad generada por el municipio por el cobro de derechos.

Fórmula:

$$\text{Ingresos propios por habitante diferentes al predial} = (\text{Ingresos totales} - \text{ingresos por predial} / \text{número de habitantes}).$$

8.- Dependencia fiscal.

Este indicador mide la dependencia de los ingresos propios que recauda el municipio en relación con los recursos federales que se reciben del Presupuesto de Egresos de la Federación.

Fórmula:

$$\text{Dependencia fiscal} = (\text{ingresos propios} / \text{ingresos provenientes de la Federación}) * 100.$$

La información estadística que se obtenga con los datos a que se refiere el presente artículo, sean de periodicidad mensual, trimestral y anual, son objeto de difusión pública en la página de Internet del Municipio y le son aplicable las disposiciones que sobre De las Sanciones y, De las Responsabilidades, determinan la Ley General de Contabilidad Gubernamental, y la Ley de Transparencia y Acceso a la Información Pública del Estado de Tamaulipas.

CAPÍTULO XIII LEY DE DISCIPLINA FINANCIERA

Artículo 39.- Las iniciativas de las Leyes de Ingresos de las Entidades Federativas se deberán elaborar conforme a lo establecido en la legislación local aplicable, en la Ley General de Contabilidad Gubernamental y las normas que para tal efecto emita el Consejo Nacional de Armonización Contable, con base en objetivos, parámetros cuantificables e indicadores del desempeño; deberán ser congruentes con los planes estatales de desarrollo, derivado de lo anterior alineados al Plan Municipal de Desarrollo 2018-2021 y para dar cumplimiento al artículo 5 y 18 de la Ley de Disciplina Financiera de las Entidades Federativas y los Municipios se presenta lo siguiente:

- I. Objetivos anuales, estrategias y metas;
- II. Proyecciones de finanzas públicas, considerando las premisas empleadas en los Criterios Generales de Política Económica. Las proyecciones se realizarán con base en los formatos que emita el Consejo Nacional de Armonización Contable y abarcarán un periodo de cinco años en adición al ejercicio fiscal en cuestión, las que se revisarán y, en su caso, se adecuarán anualmente en los ejercicios subsecuentes;
- III. Descripción de los riesgos relevantes para las finanzas públicas, incluyendo los montos de Deuda Contingente, acompañados de propuestas de acción para enfrentarlos;
- IV. Los resultados de las finanzas públicas que abarquen un periodo de los cinco últimos años y el ejercicio fiscal en cuestión, de acuerdo con los formatos que emita el Consejo Nacional de Armonización Contable para este fin, y
- V. Un estudio actuarial de las pensiones de sus trabajadores, el cual como mínimo deberá actualizarse cada tres años.

SECCIÓN PRIMERA OBJETIVOS ANUALES, ESTRATEGIAS Y METAS

Artículo 40.- Para dar cumplimiento al artículo 5 y 18 de la Ley de Disciplina Financiera de las Entidades Federativas y los Municipios se mencionan objetivos, estrategias y metas que se plantea para el ejercicio fiscal 2020.

I. OBJETIVOS

- Impulsar el fortalecimiento de la función pública para la toma de decisiones en beneficio de la población.
- Atraer inversionistas a fin que desarrollen actividades productivas capaces.

II. ESTRATEGIAS

- Impulsar el establecimiento de la micro, pequeña y mediana empresa en el municipio, en coordinación con las instancias federales y estatales competentes.
- Promover y administrar acciones para la creación y desarrollo de microempresas, fomentando la asociación familiar, el autoempleo y el desarrollo empresarial de los grandes productores.
- Brindar asesorías a los micros, pequeños y medianos negocios para acceder a préstamos y recursos a fondo perdido para su expansión.
- Impulsar la creación de una agencia de trabajo que genere opciones a empleadores y a los jóvenes egresados.
- Impulsar la educación integral de jóvenes universitarios del municipio y apoyar las prácticas profesionales y de servicio social para que se integren al apartado local.

SECCIÓN SEGUNDA DE LAS PROYECCIONES DE FINANZAS

Artículo 41.- En cumplimiento a la Ley de Disciplina Financiera, se ha incluido en este apartado las proyecciones de las finanzas públicas municipales empleando para tal efecto los formatos emitidos por el Consejo Nacional de Armonización Contable y que abarcan un periodo de tres años en adición al ejercicio fiscal en cuestión y comprenderán solo un año para el caso de los municipios con una población menor a 200,000 habitantes, de acuerdo con el último censo o conteo de población que publique el Instituto Nacional de Estadística y Geografía, tal como lo establecen los "Criterios para la elaboración y presentación homogénea de la Información Financiera y de los formatos a que hace referencia la Ley de Disciplina Financiera de las Entidades Federativas y los Municipios", publicado en el DOF de fecha 11 de octubre del 2016; la misma señala se revisaran y adecuaran en su caso anualmente en los ejercicios subsecuentes.

FORMATO 7a PROYECCIONES DE INGRESOS LDF

Concepto (b)	2020	2021
1. Ingresos de Libre Disposición (1=A+B+C+D+E+F+G+H+I+J+K+L)	26,606,000.00	27,404,180.00
A. Impuestos	949,000.00	977,470.00
B. Cuotas y Aportaciones de Seguridad Social	0.00	0.00
C. Contribuciones de Mejoras	0.00	0.00
D. Derechos	70,000.00	72,100.00
E. Productos	30,000.00	30,900.00
F. Aprovechamientos	7,000.00	7,210.00
G. Ingresos por Ventas de Bienes y Servicios	0.00	0.00
H. Participaciones	25,550,000.00	26,316,500.00
I. Incentivos Derivados de la Colaboración Fiscal	0.00	0.00
J. Transferencias	0.00	0.00
K. Convenios	0.00	0.00
L. Otros Ingresos de Libre Disposición	0.00	0.00
2. Transferencias Federales Etiquetadas (2=A+B+C+D+E)	17,230,481.00	17,575,090.62
A. Aportaciones	17,230,481.00	17,575,090.62
B. Convenios	0.00	0.00
C. Fondos Distintos de Aportaciones	0.00	0.00
D. Transferencias, Subsidios y Subvenciones, y Pensiones y Jubilaciones	0.00	0.00
E. Otras Transferencias Federales Etiquetadas	0.00	0.00
3. Ingresos Derivados de Financiamientos (3=A)	0.00	0.00
A. Ingresos Derivados de Financiamientos	0.00	0.00
4. Total de Ingresos Proyectados (4=1+2+3)	43,836,481.00	44,979,270.62
Datos Informativos		
1. Ingresos Derivados de Financiamientos con Fuente de Pago de Recursos de Libre Disposición	0.00	0.00
2. Ingresos derivados de Financiamientos con Fuente de Pago de Transferencias Federales Etiquetadas	0.00	0.00
3. Ingresos Derivados de Financiamiento (3 = 1 + 2)	0.00	0.00

**SECCIÓN TERCERA
RIESGOS RELEVANTES PARA LAS FINANZAS PÚBLICAS**

Artículo 42.- Para dar cumplimiento al artículo 5 y 18 de la Ley de Disciplina Financiera de las Entidades Federativas y los Municipios se mencionan los riesgos más relevantes para las Finanzas Públicas.

1) RIESGOS DE LA INFLACIÓN

La inflación general anual al cierre del mes de septiembre del 2019 fue de 3.00 % y de acuerdo a los Criterios Generales de Política Económica para la Ley de Ingresos y el Proyecto de Presupuesto de Egresos de la Federación correspondientes al ejercicio 2020

2) RIESGOS DERIVADOS DEL TIPO DE CAMBIO DEL PESO FRENTE AL DÓLAR Y EL PRECIO DEL PETRÓLEO

Por otro lado, la incertidumbre de la realización de recursos federales derivados principalmente de los efectos que en la recaudación federal participable tengan factores como tipo de cambio peso-dólar, el precio de la mezcla mexicana de exportación de petróleo crudo y la actividad económica nacional, esto derivado de la alta dependencia que se tiene de esta fuente de recurso.

3) RIESGOS DE LA SITUACIÓN ACTUAL DEL MUNICIPIO.

La calidad de vida es un concepto relativo que depende de la situación socioeconómica de cada grupo social y de lo que éste defina como su situación ideal de bienestar por su acceso a un conjunto de bienes y servicios, así como al ejercicio de sus derechos y al respeto de sus valores. Dado que hay sociedades más desarrolladas que otras, los estándares de bienestar son diferentes, al igual que las definiciones de calidad de vida.

**SECCIÓN CUARTA
DE LOS RESULTADOS DE LAS FINANZAS PÚBLICAS**

Artículo 43.- En cumplimiento a la Ley de Disciplina Financiera, se ha incluido en este apartado los resultados de las finanzas públicas municipales empleando para tal efecto los formatos emitidos por el Consejo Nacional de Armonización Contable y que abarcan un periodo de tres años en adición al ejercicio fiscal en cuestión y comprenderán solo un año para el caso de los municipio con una población menor a 200,000 habitantes, de acuerdo con el último censo o conteo de población que publique el Instituto Nacional de Estadística y Geografía, tal como lo establecen los "Criterios para la elaboración y presentación homogénea de la Información Financiera y de los formatos a que hace referencia la Ley de Disciplina Financiera de las Entidades Federativas y los Municipios", publicado en el DOF de fecha 11 de octubre del 2016; la misma señala se revisarán y adecuarán en su caso anualmente en los ejercicios subsecuentes.

FORMATO 7c RESULTADO DE LAS FINANZAS PÚBLICAS.

Concepto (b)	2018 ¹	2019 ²
1. Ingresos de Libre Disposición (1=A+B+C+D+E+F+G+H+I+J+K+L)	31,349,686.00	32,739,357.00
A. Impuestos	788,654.00	790,000.00
B. Cuotas y Aportaciones de Seguridad Social	0.00	0.00
C. Contribuciones de Mejoras	0.00	0.00
D. Derechos	43,906.00	46,494.00
E. Productos	0.00	52,413.00
F. Aprovechamientos	0.00	0.00
G. Ingresos por Ventas de Bienes y Servicios	0.00	0.00
H. Participaciones	30,517,126.00	31,850,450.00
I. Incentivos Derivados de la Colaboración Fiscal	0.00	0.00
J. Transferencias	0.00	0.00
K. Convenios	0.00	0.00
L. Otros Ingresos de Libre Disposición	0.00	0.00
2. Transferencias Federales Etiquetadas (2=A+B+C+D+E)	15,174,086.00	17,230,481.00
A. Aportaciones	15,174,086.00	17,230,481.00
B. Convenios	0.00	0.00
C. Fondos Distintos de Aportaciones	0.00	0.00
D. Transferencias, Subsidios y Subvenciones, y Pensiones y Jubilaciones	0.00	0.00
E. Otras Transferencias Federales Etiquetadas	0.00	0.00
3. Ingresos Derivados de Financiamientos (3=A)	0.00	0.00
A. Ingresos Derivados de Financiamientos	0.00	0.00
4. Total de Ingresos Proyectados (4=1+2+3)	46,523,772.00	49,969,838.00
Datos Informativos		
1. Ingresos Derivados de Financiamientos con Fuente de Pago de Recursos de Libre Disposición	0.00	0.00
2. Ingresos derivados de Financiamientos con Fuente de Pago de Transferencias Federales Etiquetadas	0.00	0.00
3. Ingresos Derivados de Financiamiento (3 = 1 + 2)	0.00	0.00

¹. Los importes corresponden a los ingresos totales devengados.

². Los importes corresponden a los ingresos devengados al cierre trimestral más reciente disponible y estimado para el resto del ejercicio.

CAPÍTULO XIV
NORMA PARA ARMONIZAR LA PRESENTACIÓN DE LA INFORMACIÓN ADICIONAL DEL PROYECTO
DEL PRESUPUESTO DE INGRESOS DEL MUNICIPIO DE GÓMEZ FARIÁS, TAM.

Artículo 44- Con fundamento en los artículos 9, fracciones I y IX, 14 y 61, fracción I, último párrafo de la Ley General de Contabilidad Gubernamental y Cuarto Transitorio del Decreto por el que se reforma y adiciona la Ley General de Contabilidad Gubernamental, para transparentar y armonizar la información financiera relativa a la aplicación de recursos públicos en los distintos órdenes de gobierno, publicado en el Diario Oficial de la Federación el 12 de noviembre de 2012 se presenta Formato de Iniciativa de Ley de Ingresos Armonizada:

Concepto	Ingreso Estimado
Total	43,836,481.00
Impuestos	949,000.00
Impuestos Sobre los Ingresos	5,000.00
Impuestos Sobre el Patrimonio	540,000.00
Impuestos Sobre la Producción, el Consumo y las Transacciones	150,000.00
Impuestos al Comercio Exterior	0.00
Impuestos Sobre Nóminas y Asimilables	0.00
Impuestos Ecológicos	0.00
Accesorios de Impuestos	79,000.00
Otros Impuestos	0.00
Impuestos no Comprendidos en la Ley de Ingresos Vigente, Causados en Ejercicios Fiscales Anteriores Pendientes de Liquidación o Pago	175,000.00
Cuotas y Aportaciones de Seguridad Social	0.00
Aportaciones para Fondos de Vivienda	0.00
Cuotas para la Seguridad Social	0.00
Cuotas de Ahorro para el Retiro	0.00
Otras Cuotas y Aportaciones para la Seguridad Social	0.00
Accesorios de Cuotas y Aportaciones de Seguridad Social	0.00
Contribuciones de Mejoras	0.00
Contribuciones de Mejoras por Obras Públicas	0.00
Contribuciones de Mejoras no Comprendidas en la Ley de Ingresos Vigente, Causadas en Ejercicios Fiscales Anteriores Pendientes de Liquidación o Pago	0.00
Derechos	70,000.00
Derechos por el Uso, Goce, Aprovechamiento o Explotación de Bienes de Dominio Público	3,000.00
Derechos a los Hidrocarburos (Derogado)	0.00
Derechos por Prestación de Servicios	67,000.00
Otros Derechos	0.00
Accesorios de Derechos	0.00
Derechos no Comprendidos en la Ley de Ingresos Vigente, Causados en Ejercicios Fiscales Anteriores Pendientes de Liquidación o Pago	0.00
Productos	30,000.00
Productos	30,000.00
Productos de Capital (Derogado)	0.00
Productos no Comprendidos en la Ley de Ingresos Vigente, Causados en Ejercicios Fiscales Anteriores Pendientes de Liquidación o Pago	0.00
Aprovechamientos	7,000.00
Aprovechamientos	7,000.00
Aprovechamientos Patrimoniales	0.00
Accesorios de Aprovechamientos	0.00

Concepto	Ingreso Estimado
Aprovechamientos no Comprendidos en la Ley de Ingresos Vigente, Causados en Ejercicios Fiscales Anteriores Pendientes de Liquidación o Pago	0.00
Ingresos por Venta de Bienes, Prestación de Servicios y Otros Ingresos	0.00
Ingresos por Venta de Bienes y Prestación de Servicios de Instituciones Públicas de Seguridad Social	0.00
Ingresos por Venta de Bienes y Prestación de Servicios de Empresas Productivas del Estado	0.00
Ingresos por Venta de Bienes y Prestación de Servicios de Entidades Paraestatales y Fideicomisos No Empresariales y No Financieros	0.00
Ingresos por Venta de Bienes y Prestación de Servicios de Entidades Paraestatales Empresariales No Financieras con Participación Estatal Mayoritaria	0.00
Ingresos por Venta de Bienes y Prestación de Servicios de Entidades Paraestatales Empresariales Financieras Monetarias con Participación Estatal Mayoritaria	0.00
Ingresos por Venta de Bienes y Prestación de Servicios de Entidades Paraestatales Empresariales Financieras No Monetarias con Participación Estatal Mayoritaria	0.00
Ingresos por Venta de Bienes y Prestación de Servicios de Fideicomisos Financieros Públicos con Participación Estatal Mayoritaria	0.00
Ingresos por Venta de Bienes y Prestación de Servicios de los Poderes Legislativo y Judicial, y de los Órganos Autónomos	0.00
Otros Ingresos	0.00
Participaciones, Aportaciones, Convenios, Incentivos Derivados de la Colaboración Fiscal y Fondos Distintos de Aportaciones	42,780,481.00
Participaciones	25,550,000.00
Aportaciones	17,230,481.00
Convenios	0.00
Incentivos Derivados de la Colaboración Fiscal	0.00
Fondos Distintos de Aportaciones	0.00
Transferencias, Asignaciones, Subsidios y Subvenciones, y Pensiones y Jubilaciones	0.00
Transferencias y Asignaciones	0.00
Transferencias al Resto del Sector Público (Derogado)	0.00
Subsidios y Subvenciones	0.00
Ayudas Sociales (Derogado)	0.00
Pensiones y Jubilaciones	0.00
Transferencias a Fideicomisos, Mandatos y Análogos (Derogado)	0.00
Transferencias del Fondo Mexicano del Petróleo para la Estabilización y el Desarrollo	0.00
Ingresos Derivados de Financiamientos	0.00
Endeudamiento Interno	0.00
Endeudamiento Externo	0.00
Financiamiento Interno	0.00

TRANSITORIOS

Artículo Primero. El presente Decreto entrará en vigor el día 1 de enero del año 2020 y deberá publicarse en el Periódico Oficial del Estado.

Artículo Segundo. En caso de que durante el ejercicio fiscal disminuyan los ingresos previstos en la presente Ley de Ingresos, la Tesorería Municipal, a efecto de cumplir con el principio de sostenibilidad del Balance presupuestario y del Balance presupuestario de recursos disponibles, deberá aplicar ajustes al Presupuesto de Egresos en los rubros de gasto en el siguiente orden:

I. Gastos de comunicación social;

II. Gasto corriente que no constituya un subsidio entregado directamente a la población, en términos de lo dispuesto por el artículo 13, fracción VII de la Ley de Disciplina Financiera de las Entidades Federativas y los Municipios; y

III. Gasto en servicios personales, prioritariamente las erogaciones por concepto de percepciones extraordinarias.

En caso de que los ajustes anteriores no sean suficientes para compensar la disminución de ingresos, podrán realizarse ajustes en otros conceptos de gasto, siempre y cuando se procure no afectar los programas sociales.

Artículo Tercero. En el caso de que durante el ejercicio fiscal los Municipios incurran en un Balance presupuestario de recursos disponible negativo, los Ayuntamientos deberán dar cuenta a esta Legislatura de los siguientes aspectos:

I. Las razones excepcionales que justifican el Balance presupuestario de recursos disponibles negativo, conforme a lo dispuesto en el artículo 7 de la Ley de Disciplina Financiera de las Entidades Federativas y los Municipios;

II. Las fuentes de recursos necesarias y el monto específico para cubrir el Balance presupuestario de recursos disponibles negativo, y

III. El número de ejercicios fiscales y las acciones requeridas para que dicho Balance presupuestario de recursos disponibles negativo sea eliminado y se restablezca el Balance presupuestario de recursos disponibles sostenible.

Los Ayuntamientos a través de la Tesorería Municipal o su equivalente, reportará en los informes trimestrales y en la Cuenta Pública que se entreguen a esta Legislatura y a través de su página oficial de internet, el avance de las acciones, hasta en tanto se recupere el presupuesto sostenible de recursos sostenibles.

Artículo Cuarto. Se anexa al presente Decreto, la información inherente al cumplimiento de lo dispuesto en la Ley de Disciplina Financiera de las Entidades Federativas y los Municipio

Artículo Quinto. Los recursos para cubrir adeudos del ejercicio fiscal anterior, ADEFAS, previstos en el proyecto de presupuesto de egresos, podrán ser hasta por el 3.5 por ciento de los ingresos totales del Municipio, de conformidad con lo señalado en los artículos 20 y transitorio Décimo primero de la Ley de Disciplina Financiera de las Entidades Federativas y los Municipios.

SALÓN DE SESIONES DEL CONGRESO DEL ESTADO LIBRE Y SOBERANO DE TAMAULIPAS.- Cd. Victoria, Tam., a 15 de diciembre del año 2019.- DIPUTADO PRESIDENTE.- FRANCISCO JAVIER GARZA DE COSS.- Rúbrica.- DIPUTADA SECRETARIA.- GLORIA IVETT BERMEA VÁZQUEZ.- Rúbrica.- DIPUTADA SECRETARIA.- ESTHER GARCÍA ANCIRA.- Rúbrica.

Por tanto, mando se imprima, publique, circule y se le dé el debido cumplimiento.

Dado en la residencia del Poder Ejecutivo, en Victoria, Capital del Estado de Tamaulipas, a los diecisiete días del mes de diciembre del año dos mil diecinueve.

ATENTAMENTE.- EL GOBERNADOR CONSTITUCIONAL DEL ESTADO.- FRANCISCO JAVIER GARCÍA CABEZA DE VACA.- Rúbrica.- EL SECRETARIO GENERAL DE GOBIERNO.- CÉSAR AUGUSTO VERÁSTEGUI OSTOS.- Rúbrica.

FRANCISCO JAVIER GARCÍA CABEZA DE VACA, Gobernador Constitucional del Estado Libre y Soberano de Tamaulipas, a sus habitantes hace saber:

Que el Honorable Congreso del Estado, ha tenido a bien expedir el siguiente Decreto:

Al margen un sello que dice:- "Estados Unidos Mexicanos.- Gobierno de Tamaulipas.- Poder Legislativo.

LA SEXAGÉSIMA CUARTA LEGISLATURA DEL CONGRESO CONSTITUCIONAL DEL ESTADO LIBRE Y SOBERANO DE TAMAULIPAS, EN USO DE LAS FACULTADES QUE LE CONFIEREN LOS ARTÍCULOS 58 FRACCIÓN I DE LA CONSTITUCIÓN POLÍTICA LOCAL; Y 119 DE LA LEY SOBRE LA ORGANIZACIÓN Y FUNCIONAMIENTO INTERNOS DEL CONGRESO DEL ESTADO LIBRE Y SOBERANO DE TAMAULIPAS, TIENE A BIEN EXPEDIR EL SIGUIENTE:

DECRETO No. LXIV-31

MEDIANTE EL CUAL SE EXPIDE LA LEY DE INGRESOS DEL MUNICIPIO DE GONZÁLEZ, TAMAULIPAS, PARA EL EJERCICIO FISCAL DEL AÑO 2020.

**LEY DE INGRESOS DEL MUNICIPIO DE GONZÁLEZ, TAMAULIPAS,
PARA EL EJERCICIO FISCAL DEL AÑO 2020.**

**CAPÍTULO I
DE LA NATURALEZA Y OBJETO DE LA LEY**

Artículo 1º.- La presente ley es de orden público, y tiene por objeto establecer los ingresos que percibirá la Hacienda Pública del municipio de **González**, Tamaulipas, durante el ejercicio fiscal 2020, provenientes de los conceptos que se señalan en la presente ley.

I. IMPUESTOS

II. DERECHOS

III. PRODUCTOS DE TIPO CORRIENTE

IV. APROVECHAMIENTOS

V. PARTICIPACIONES Y APORTACIONES

VI. CONVENIOS

VII. OTROS INGRESOS

CLASIFICACIÓN POR RUBROS DE INGRESOS

1. Impuestos;
2. Cuotas y aportaciones de seguridad social;
3. Contribuciones de mejoras;
4. Derechos;
5. Productos;
6. Aprovechamientos;
7. Ingresos por venta de bienes y servicios;
8. Participaciones y Aportaciones;
9. Transferencias, Asignaciones, Subsidios y otras Ayudas;
10. Ingresos derivados de financiamientos.

Los ingresos, dependiendo de su naturaleza, se regirán por lo dispuesto en esta Ley, en la Ley General de Contabilidad Gubernamental, en el Código Municipal para el Estado de Tamaulipas, por las disposiciones administrativas de observancia general que emite el ayuntamiento y las normas de derecho común, entre otras.

Con fundamento en los artículos 6, primer párrafo y 9, fracción I de la Ley General de Contabilidad Gubernamental, el Consejo Nacional de Armonización Contable emitió el Clasificador por Rubros de Ingresos.

El clasificador por rubros de ingresos es de observancia obligatoria, conforme a los Artículos 7 y quinto transitorio de la Ley General de Contabilidad Gubernamental.

Artículo 2º.- Los ingresos que se recauden por conceptos de contribuciones, así como los provenientes de otros conceptos, se destinaran a sufragar los gastos públicos establecidos y autorizados en el presupuesto de egresos municipal correspondientes, así como en lo dispuesto en los convenios de coordinación y en las leyes en que se fundamenten.

**CAPÍTULO II
DE LOS CONCEPTOS DE INGRESOS**

Artículo 3º.- Los ingresos que percibirá la Hacienda Pública del Municipio, serán los que provengan de los conceptos siguientes:

Rubro	Clase y Tipo	Clasificador por Rubro de Ingresos	Clase	Tipo	Rubro
		Totales	149,898,000.00	149,898,000.00	149,898,000.00
1		Impuestos			6,794,000.00
	1.1	Impuestos Sobre los Ingresos		8,000.00	
	1.1.1	Impuesto sobre los espectáculos	8,000.00		
	1.2	Impuestos Sobre el Patrimonio		3,908,000.00	
	1.2.1	Impuesto sobre la Propiedad Urbana	2,318,000.00		
	1.2.2	Impuesto sobre la Propiedad Rústica	1,590,000.00		
	1.3	Impuestos Sobre la Producción, el Consumo y las Transacciones		778,000.00	
	1.3.1	Impuesto sobre adquisición de Inmuebles	778,000.00		
	1.4	Impuestos al Comercio Exterior		0.00	
	1.5	Impuestos Sobre Nóminas y Asimilables		0.00	
	1.6	Impuestos Ecológicos		0.00	
	1.7	Accesorios de Impuestos		700,000.00	
	1.7.1	Multas			
	1.7.2	Recargos	700,000.00		
	1.8	Otros Impuestos		0.00	
	1.9	Impuestos no Comprendidos en la Ley de Ingresos Vigente, Causados en Ejercicios Fiscales Anteriores Pendientes de Liquidación o Pago		1,400,000.00	
	1.9.1	Rezago Impuesto Predial Urbano	1,000,000.00		
	1.9.2	Rezago Impuesto Predial Rústico	400,000.00		
2		Cuotas y Aportaciones de Seguridad Social			0.00
3		Contribuciones de Mejoras			0.00
4		Derechos			1,918,000.00
	4.1	Derechos por el Uso, Goce, Aprovechamiento o Explotación de Bienes de Dominio Público		507,000.00	
	4.1.1	Vehículos de alquiler y uso de la vía pública	0.00		
	4.1.2	Uso de la vía pública por comerciantes	273,000.00		
	4.1.3	Maniobras de carga y descarga en la vía pública	234,000.00		
	4.2	Derechos a los Hidrocarburos (Derogado)	0.00		
	4.3	Derechos por Prestación de Servicios		1,051,000.00	
	4.3.1	Expedición de Certificados	60,000.00		
	4.3.2	Manifiestos de Propiedad Urbana y Rústica	160,000.00		
	4.3.3	Gestión Administrativa para obtención de Pasaportes	0.00		
	4.3.4	Expedición de permiso eventual de alcoholes	53,000.00		
	4.3.5	Expedición de constancia de aptitud para manejo	0.00		
	4.3.6	Expedición de certificados de predial	0.00		
	4.3.7	Certificación de estado de cuenta por concepto de impuestos y derechos	0.00		
	4.3.8	Expedición de avalúos periciales	110,000.00		
	4.3.9	Certificación de conscriptos	0.00		
	4.3.10	Expedición de certificación de dependencia económica	30,000.00		
	4.3.11	Carta de No antecedentes por faltas administrativas al Bando de Policía y Buen Gobierno	10,000.00		
	4.3.12	Búsqueda y cotejo de documentos, permisos, dictámenes y constancias	0.00		
	4.3.13	Copias Simples	0.00		
	4.3.15	Carta de anuencia para empresas de seguridad privada	0.00		
	4.3.16	Certificaciones de catastro	0.00		
	4.3.17	Permiso para circular sin placas	0.00		
	4.3.18	Expedición de permisos para maniobras de carga y descarga	17,000.00		
	4.3.19	Constancias	80,000.00		
	4.3.20	Legalización y ratificación de firmas	0.00		
	4.3.21	Planificación, urbanización y pavimentación	80,000.00		
	4.3.22	Servicios de panteones	131,000.00		

	4.3.23	Servicios de rastreo	150,000.00		
	4.3.24	Servicios de limpieza, recolección, y recepción de residuos sólidos	0.00		
	4.3.25	Limpieza de predios baldíos	30,000.00		
	4.3.26	Servicios de materia ambiental	0.00		
	4.3.27	Licencias, permisos y autorizaciones de anuncios de publicidad	140,000.00		
	4.3.28	Cuotas y servicios de tránsito y vialidad	0.00		
	4.3.29	Servicios de asistencia y salud pública	0.00		
	4.4	Otros Derechos		360,000.00	
	4.4.1	Servicios de gestión ambiental	0.00		
	4.4.2	Expedición de licencias de funcionamiento y de operación para	0.00		
	4.4.3	Servicios de protección civil	30,000.00		
	4.4.4	Expedición de constancias y licencias diversas	330,000.00		
	4.5	Accesorios de Derechos	0.00		
	4.5.1	Recargos de Derechos	0.00		
	4.6	Derechos no Comprendidos en la Ley de Ingresos Vigente, Causados en Ejercicios Fiscales Anteriores Pendientes de Liquidación o Pago		0.00	
5		Productos			51,000.00
	5.1	Productos		51,000.00	
	5.1.9	Otros Productos	51,000.00		
	5.2	Productos de Capital (Derogado)	0.00		
	5.9	Productos no comprendidos en las fracciones de la Ley de Ingresos causadas en ejercicios fiscales anteriores pendientes de liquidación o pago.	0.00		
6		Aprovechamientos			30,000.00
	6.1	Aprovechamientos de Tipo Corriente		30,000.00	
	6.1.1	Multas por autoridades Municipales	30,000.00		
	6.2	Aprovechamientos de Capital		0.00	
7		Ingresos por Venta de Bienes, Prestación de Servicios y Otros Ingresos			0.00
	7.1	Ingresos por Venta de Bienes y Prestación de Servicios de Organismos Descentralizados		0.00	
	7.2	Ingresos de operación de entidades paraestatales empresariales		0.00	
	7.3	Ingresos por venta de bienes y servicios producidos en establecimientos del Gobierno Central		0.00	
8		Participaciones y Aportaciones			141,105,000.00
	8.1	Participaciones		66,255,000.00	
	8.1.1	Fondo General de Participaciones	45,000,000.00		
	8.1.2	Fondo de Fomento Municipal	10,500,000.00		
	8.1.3	Fondo de Fiscalización y Recaudación	3,500,000.00		
	8.1.4	Impuesto Especial sobre Producción y Servicios	1,150,000.00		
	8.1.5	Impuesto sobre Automóviles Nuevos	650,000.00		
	8.1.6	Fondo de Compensación del ISAN	275,000.00		
	8.1.7	Fondo ISR	0.00		
	8.1.8	Fondo de Compensación REPECOS	0.00		
	8.1.9	Impuesto sobre Tenencia Federal	0.00		
	8.1.10	Fondo de Extracción de Hidrocarburos	1,900,000.00		
	8.1.11	Incentivos a la venta final de gasolina y diésel	2,750,000.00		
	8.1.12	Impuesto sobre Tenencia Estatal	530,000.00		
	8.1.13	.136 de la Recaudación Federal participable	0.00		
	8.2	Aportaciones		58,500,000.00	
	8.2.1	Fismun	31,000,000.00		
	8.2.2	Fortamun	27,500,000.00		
	8.2.3	Fondo de Coordinación Fiscal	0.00		
	8.3	Convenios		16,350,000.00	
	8.3.1	Programa infraestructura vertiente HÁBITAT	0.00		
	8.3.2	Programa infraestructura vertiente Rescate de Espacios Públicos	0.00		

	8.3.3	FORTASEG	0.00		
	8.3.4	Fopam	0.00		
	8.3.5	Empleo Temporal	0.00		
	8.3.6	Programa 3 x 1 Migrantes	0.00		
	8.3.7	Fondos Regionales	0.00		
	8.3.8	Fondo de Cultura	0.00		
	8.3.9	Contingencias Económicas	0.00		
	8.3.10	Fondo para Entidades y Municipios Productores de Hidrocarburos, parte terrestre	5,400,000.00		
	8.3.11	Fondo para Entidades y Municipios Productores de Hidrocarburos, parte marítima	5,450,000.00		
	8.3.12	Fondo para el Fortalecimiento de la Infraestructura Estatal y Municipal	5,500,000.00		
9		Transferencias, Asignaciones, Subsidios y Subvenciones, y Otras Ayudas			0.00
	9.1	Transferencias y Asignaciones		0.00	
	9.2	Transferencias al Resto del Sector Público (Derogado)		0.00	
	9.3	Subsidios y Subvenciones		0.00	
	9.4	Ayudas Sociales (Derogado)		0.00	
	9.5	Pensiones y Jubilaciones		0.00	
	9.6	Transferencias a Fideicomisos, Mandatos y Análogos (Derogado)		0.00	
10		Ingresos Derivados de Financiamientos			0.00
	10.1	Endeudamiento Interno		0.00	
	10.2	Endeudamiento Externo		0.00	

(CIENTO CUARENTA Y NUEVE MILLONES OCHOCIENTOS NOVENTA Y OCHO MIL PESOS 00/100 M.N.)

Artículo 4°.- Los ingresos previstos por esta Ley se causaran, liquidaran y recaudaran, en los términos del Código Municipal para el estado de Tamaulipas y de conformidad con las disposiciones de las demás leyes, reglamentos, acuerdos y Circulares aplicables.

Artículo 5°.- Los rezagos por concepto de impuestos y derechos señalados en la presente Ley, se cobraran y recaudaran de conformidad con las disposiciones legales que rigen en la época en que se causaron.

Artículo 6°.- Los contribuyentes que no efectúen el pago de los impuestos, derechos, contribuciones diversas o aprovechamientos, dentro de los términos establecidos en las leyes fiscales, cubrirán recargos del **1.13%** por cada mes o fracción que se retarde el pago, independientemente de la actualización y sanción a que haya lugar. Se podrá exentar parte de los recargos causados, en los términos que dispone el artículo 98 del código municipal para el estado de Tamaulipas.

Artículo 7°.- Cuando se otorgue prórroga para el pago de los créditos fiscales municipales, en los términos del Código Fiscal del Estado, se causaran recargos por mes sobre o fracción de mes, a una tasa del **1.8%**, de los créditos fiscales prorrogados.

Artículo 8°.- Para los efectos de esta ley, se entiende como Unidad de Medida y Actualización (UMA) la referencia económica en pesos para determinar la cuantía del pago de las obligaciones y supuestos previstos en la presente ley, así como de las disposiciones jurídicas que emanen de la Reglamentación Municipal vigente.

El valor diario de la Unidad de Medida y Actualización (UMA), será el determinado por el Instituto Nacional de Estadística y Geografía (INEGI) y publicado en el Diario Oficial de la Federación para todo el país.

Artículo 9°.- Los impuestos municipales se regulan en su aspecto sustantivo de acuerdo con las disposiciones legales Municipales en materia Hacendaria y se causaran con las tasas que en los artículos siguientes se mencionan.

**CAPÍTULO III
DE LOS IMPUESTOS
SECCIÓN PRIMERA
IMPUESTOS SOBRE EL PATRIMONIO DEL IMPUESTO SOBRE LA PROPIEDAD URBANA,
SUBURBANA Y RÚSTICA**

Artículo 10.- Este impuesto se causará sobre el valor de los bienes raíces, determinado conforme la tabla de valores unitarios de terreno y construcción aprobada por el H. Congreso del Estado en los términos 74 de la ley de catastro para el estado de Tamaulipas. La base para el cálculo de este impuesto será el valor catastral de los inmuebles cuyo valor se determine o modifique a partir de la entrada en vigor de la presente ley. El impuesto anual no podrá ser inferior en ningún caso a 3.5 el valor de la Unidad de Medida y Actualización Diaria.

El impuesto anual no podrá ser inferior en ningún caso a 3.5 veces el valor diario de la Unidad de Medida y Actualización.

Artículo 11.- Se establece la tasa del 1.5 al millar anual para predios rústicos sobre el valor catastral.

Artículo 12.- La tasa para el pago de este impuesto para el año 2020 será del 1.5 al millar para predios urbanos, suburbanos y rústicos.

Artículo 13.- El porcentaje para el pago por avalúos catastrales será del 2 al millar.

SECCIÓN SEGUNDA IMPUESTO SOBRE LA ADQUISICIÓN DE INMUEBLES

Artículo 14.- El impuesto sobre la adquisición de inmuebles se causará y liquidará a la tasa del 2% sobre el valor catastral de los inmuebles, conforma a las disposiciones previstas en los artículos 124 y 132 del código municipal para el estado de Tamaulipas.

SECCIÓN TERCERA IMPUESTO SOBRE LA PLUSVALÍA Y MEJORÍA DE LA PROPIEDAD PARTICULAR

Artículo 15.- El impuesto sobre la plusvalía y mejoría de la propiedad particular se causara y liquidara conforme a las disposiciones previstas en los artículos 133 al 138 del Código Municipal para el Estado de Tamaulipas.

SECCIÓN CUARTA IMPUESTOS SOBRE ESPECTÁCULOS, DIVERSIONES PÚBLICAS Y JUEGOS PERMITIDOS

Artículo 16.- Este impuesto se causara y liquidara conforma a las disposiciones previstas en los artículos 101 al 103 del Código Municipal para el Estado de Tamaulipas.

I.- Con la tasa del 8% sobre los ingresos que se perciban por los siguientes espectáculos o diversiones:

- a) Bailes públicos y privados. En los casos en que estas actividades sean organizadas con objetos de recabar fondos para fines de beneficencia y de carácter familiar, no se realizara cobro alguno;
- b) Espectáculos deportivos, taurinos, jaripeos y similares;
- c) Espectáculos culturales, musicales y artísticos;
- d) Cualquier diversión o espectáculo no gravado con el impuesto al valor agregado.

II.- Con la tasa del 4% sobre los ingresos que se perciban por los siguientes espectáculos o diversiones:

- a) Espectáculos de teatro; y
- b) Circos

Asimismo, de conformidad con lo dispuesto en el artículo 103 del Código Municipal, la Tesorería podrá solicitar la información que considere pertinente, para confirmar que los ingresos se destinarán a obras de asistencia social y servicios, obras públicas, o, para instituciones que impartan educación gratuita.

Será facultad de la Tesorería Municipal el nombramiento de interventores municipales, para los efectos a que se refiere este impuesto, quienes tendrán la facultad de inspección y vigilancia de los ingresos por la entrada individual al espectáculo.

SECCIÓN QUINTA IMPUESTOS NO COMPRENDIDOS EN LAS FRACCIONES DE LA LEY DE INGRESOS CAUSADAS EN EJERCICIOS FISCALES ANTERIORES PENDIENTES DE LIQUIDACIÓN O PAGO

Artículo 17.- Se consideran rezagos de Impuestos los correspondientes a ejercicios fiscales anteriores, devengados al cierre del ejercicio inmediato anterior (2019), pendientes de liquidación o pago, cuyo cobro se efectúe en el presente ejercicio fiscal (2020).

CAPÍTULO IV DE LOS DERECHOS

Artículo 18.- Los derechos que cobrará el Municipio por el uso o aprovechamiento de los bienes del dominio público, así como por recibir los servicios que presta en sus funciones de derecho público o en que deba resarcirse del gasto ocasionado por actividad particular, son los siguientes:

- a) Derechos por el uso, goce, aprovechamientos o explotación de bienes de dominio público;
- b) Derechos por prestación de servicios; y
- c) Otros Derechos.

SECCIÓN PRIMERA DERECHOS POR EL USO, GOCE, APROVECHAMIENTOS O EXPLOTACIÓN DE BIENES DE DOMINIO PÚBLICO.

Artículo 19.- Los derechos por uso, goce, aprovechamiento o explotación de bienes de dominio público se causaran de acuerdo con la siguiente tarifa:

a) por el uso de la vía pública por comerciantes ambulantes o con puestos fijos o semifijos, se causarán conforme a lo siguiente:

I.- Los comerciantes ambulantes:

- i. Eventuales 30% el valor de la Unidad de Medida y Actualización Diaria; y,
- ii. Habituales hasta 3.5 veces el valor de la Unidad de Medida y Actualización Diaria mensuales.

II.- Los puestos fijos o semifijos pagaran por cada día y por metro cuadrado o fracción que ocupa el puesto:

- i. Primera zona hasta 20% el valor de la Unidad de Medida y Actualización Diaria.
- ii. Segunda zona hasta 10% el valor de la Unidad de Medida y Actualización Diaria.
- iii. Tercera zona hasta 10% el valor de la Unidad de Medida y Actualización Diaria.

El ayuntamiento fijara los límites de la zona, así como las cuotas aplicables en cada caso, sin exceder los máximos establecidos por esta ley.

SECCIÓN SEGUNDA DERECHOS POR PRESTACIÓN DE SERVICIOS

Artículo 20.- Los derechos por prestación de servicios se causarán de acuerdo con la siguiente tarifa:

a) Expedición de certificados, búsqueda de documentos, cotejo o ratificación de firmas

I. Búsqueda de documentos del archivo municipal, certificado de policía, de vecindad o de conducta, por este tipo se pagará 2 veces el valor de la Unidad de Medida y Actualización Diaria;

II. Constancia de uso de suelo 2 veces el valor de la Unidad de Medida y Actualización Diaria;

III. Copia de manifiesto simple, 2 veces el valor de la Unidad de Medida y Actualización Diaria;

IV. Copia de manifiesto certificada, 4 veces el valor de la Unidad de Medida y Actualización Diaria;

V. Copia de plano simple, 3 veces el valor de la Unidad de Medida y Actualización Diaria;

VI. Copia de plano certificada, 4 veces el valor de la Unidad de Medida y Actualización Diaria;

VII. Cotejo de documentos por cada hoja, 20% del valor de la Unidad de Medida y Actualización Diaria;

VIII. Constancia de no adeudo del impuesto predial, 2 veces el valor de la Unidad de Medida y Actualización Diaria;

IX. Calificación de manifiesto, 2 veces el valor de la Unidad de Medida y Actualización Diaria;

X. Localización y ubicación de predios en cartografía, 3 veces el valor de la Unidad de Medida y Actualización Diaria;

XI. Aprobación y registro de plano, lotificación y relotificación, 4% del valor de la Unidad de Medida y Actualización Diaria por metro cuadrado;

XII. Fusión de claves catastrales urbanas y rusticas 11 veces el valor de la Unidad de Medida y Actualización Diaria;

XIII. Certificado de cambio de uso de suelo, 6 veces el valor de la Unidad de Medida y Actualización Diaria;

XIV. Elaboración de manifiesto, 2 veces el valor de la Unidad de Medida y Actualización Diaria; y,

XV. La legalización o ratificación de firmas se cobrara a razón de 1.8 veces la Unidad de Medida y Actualización Diaria, cada una.

b) Servicios de planificación, urbanización y pavimentación

I. Por la asignación de número para casa o edificio por cada uno 1.8 la Unidad de Medida y Actualización Diaria.

II. Por el estudio y aprobación de planos para construcción, por cada metro cuadrado o fracción, en cada planta o piso:

1. Destinados a casa habitación:

i. Hasta 50 m², 10% el valor de la Unidad de Medida y Actualización Diaria;

ii. Más de 50 m² o hasta 100 m², 10% el valor de la Unidad de Medida y Actualización Diaria; y,

iii. Más de 100 m², 20% el valor de la Unidad de Medida y Actualización Diaria.

2. Destinados a otros usos: 1.8 la Unidad de Medida y Actualización Diaria.

III. Por cada alineación de calles en terrenos de construcción, por cada 10 metros lineales o fracción, cuotas de 30% el valor de la Unidad de Medida y Actualización Diaria;

IV. Por deslinde de predios urbanos o suburbanos que soliciten en común acuerdo los interesados, por cada 100 metros o fracción de perímetro 1.8 la Unidad de Medida y Actualización Diaria;

V. Por permiso de rotura de:

- i. De piso vía pública de lugar no pavimentado, 3 veces el valor de la Unidad de Medida y Actualización Diaria por evento;
- ii. De calles revestidas de grava conformada, 3 veces el valor de la Unidad de Medida y Actualización Diaria por evento;
- iii. De calles revestidas con asfalto, 6 veces el valor de la Unidad de Medida y Actualización Diaria por evento;
- iv. Por calles de concreto hidráulico, 11 veces el valor de la Unidad de Medida y Actualización Diaria por evento; y,
- v. De guarniciones y banquetas de concreto, 3 veces el valor de la Unidad de Medida y Actualización Diaria por evento.

Los pavimentos de calles o banquetas no podrán romperse sin previa autorización o requisición que señale la presidencia municipal. El ayuntamiento para efectuar la reposición de las fracciones anteriores aplicará lo siguiente:

- Reposición por Drenaje
 - Concreto \$2,250.00
 - Carpeta Asfáltica \$2,000.00
- Reposición por toma de agua de hasta 3 metros
 - Concreto \$1,500.00
 - Carpeta Asfáltica \$1,125.00
- Reposición por toma de Agua desde 3 y hasta 9 metros
 - Concreto \$3,500.00
 - Carpeta Asfáltica \$3,375.00

VI. Por la expedición de licencias de construcción o edificación para antenas de telefonía celular, por cada una 1,139 veces el valor de la Unidad de Medida y Actualización Diaria; y

VII. Por la expedición de licencias de construcción o edificación para antenas de radiocomunicación privadas, por cada 30 metros lineales, 8.5 veces el valor de la Unidad de Medida y Actualización Diaria.

c) Servicio de panteones

I. Títulos a perpetuidad, 9 veces el valor de la Unidad de Medida y Actualización Diaria.

II. Apertura de fosa, 2 veces el valor de la Unidad de Medida y Actualización Diaria.

d) Servicio de rastro

I. Por degüello de ganado bovino, cabeza: 40% el valor de la Unidad de Medida y Actualización Diaria.

II. Por degüello de ganado porcino, ovino, caprino, cabeza: 30% el valor de la Unidad de Medida y Actualización Diaria.

e) Peritajes oficiales efectuados por la dirección de obras públicas municipales.

I. Por peritaje o avalúos que practiquen los empleados municipales, se causaran cada vez 60% el valor de la Unidad de Medida y Actualización Diaria. No causaran estos derechos los estudios y aprobaciones de planos para construcción de una sola planta que no exceda de 6 m².

II. Por la autorización de subdivisión de predios urbanos se causaran a razón del 4% de un valor de la Unidad de Medida y Actualización Diaria por metro cuadrado.

III. Por la autorización de subdivisión de predios suburbanos y rústicos se aplicara la siguiente tabla:

- i. 1-00-00 hectárea a 10-00-00 has. 12 veces el valor de la Unidad de Medida y Actualización Diaria;
- ii. 11-00-00 hectáreas a 20-00-00 has. 17 veces el valor de la Unidad de Medida y Actualización Diaria;
- iii. 21-00-00 hectáreas a 30-00-00 has. 23 veces el valor de la Unidad de Medida y Actualización Diaria;
- iv. 31-00-00 hectáreas a 40-00-00 has. 29 veces el valor de la Unidad de Medida y Actualización Diaria;
- v. 41-00-00 hectáreas a 50-00-00 has. 34 veces el valor de la Unidad de Medida y Actualización Diaria;
- vi. 51-00-00 hectáreas a 60-00-00 has. 40 veces el valor de la Unidad de Medida y Actualización Diaria;
- vii. 61-00-00 hectáreas a 70-00-00 has. 45 veces el valor de la Unidad de Medida y Actualización Diaria;
- viii. 71-00-00 hectáreas a 80-00-00 has. 51 veces el valor de la Unidad de Medida y Actualización Diaria;
- ix. 81-00-00 hectáreas a 90-00-00 has. 57 veces el valor de la Unidad de Medida y Actualización Diaria;

- x. 91-00-00 hectáreas a 100-00-00 has. 62 veces el valor de la Unidad de Medida y Actualización Diaria;
- xi. 101-00-00 hectáreas en adelante, 100 veces el valor de la Unidad de Medida y Actualización Diaria;

f) De cooperación para la ejecución de obras de interés público

- I. Instalación de alumbrado público;
- II. Pavimentación, adoquinado, empedrado, revestimiento de calles o rehabilitación de las mismas;
- III. Construcción de guarniciones y banquetas;
- IV. Instalación de obras de agua y drenaje sanitario y pluvial, mejoramiento o restauración de las ya existentes;
- V. En general por obras de embellecimiento, saneamiento o cualesquiera otras semejantes a las enunciadas en el presente artículo.

Los derechos mencionados en el inciso anterior se causarán y se pegarán en los términos del decreto 406, publicado en el periódico oficial del 28 de diciembre de 1977.

g) Servicios de tránsito y vialidad

- I. Por examen de aptitud por manejar vehículos 3 veces el valor de la Unidad de Medida y Actualización Diaria;
- II. Por servicio de almacenaje de vehículos abandonados en la vía pública, infraccionados o por cualquier causa la cuota diaria será:
 - i. Por los vehículos de 2 ejes se pagará por cada día 1 vez el valor de la Unidad de Medida y Actualización Diaria; y,
 - ii. Por los vehículos de más de 2 ejes se aumentará 1 vez el valor de la Unidad de Medida y Actualización Diaria porcada eje.

h) De los anuncios, pendones, espectaculares y carteles

- I. Dimensiones hasta 0.5 metros cuadrados, 7.5 veces el valor de la Unidad de Medida y Actualización Diaria;
- II. Dimensiones de más de 0.5 metros cuadrados y hasta 1.8 metros cuadrados, 27 veces el valor de la Unidad de Medida y Actualización Diaria;
- III. Dimensiones de más de 1.8 metros cuadrados y hasta 4.00 metros cuadrados, 60 veces el valor de la Unidad de Medida y Actualización Diaria;
- IV. Dimensiones de más de 4.00 metros cuadrados y hasta 8.00 metros cuadrados, 120 veces el valor de la Unidad de Medida y Actualización Diaria;
- V. Dimensiones de más de 8.00 metros cuadrados, 225 veces el valor de la Unidad de Medida y Actualización Diaria;
- VI. Las personas físicas o morales, que en forma ocasional les sea otorgado permiso para la colocación de anuncios y carteles publicitarios, pagaran diariamente 0.5 del valor de la Unidad de Medida y Actualización Diaria;

En caso de no realizar el pago de los derechos correspondientes, la autoridad municipal tendrá la facultad de retirarlos.

**SECCIÓN TERCERA
OTROS DERECHOS**

Artículo 21.- Los otros derechos se causaran de acuerdo con la siguiente tarifa:

a) Expedición de constancias y licencias diversas

- I. Por cada constancia o licencia se pagara 3 veces el valor de la Unidad de Medida y Actualización Diaria.

**CAPÍTULO V
DE LOS PRODUCTOS**

Artículo 22.- Los productos que percibe el municipio por la explotación, enajenación, gravamen, arrendamiento o usufructo de los bienes que constituyen su patrimonio, serán los siguientes:

- I. Ventas de sus bienes y muebles e inmuebles;
- II. Arrendamiento de mercados, plazas, sitios públicos o de cualesquiera otros bienes; y
- III. Ventas de plantas de jardines y de materiales aprovechables al servicio de limpieza.

CAPÍTULO VI DE LAS PARTICIPACIONES

Artículo 23.- El municipio percibirá las participaciones que determinan las leyes del estado, así como los convenios federales respectivos.

CAPÍTULO VII DE LOS APROVECHAMIENTOS

Artículo 24.- Los ingresos del Municipio por concepto de aprovechamientos serán:

- I. Donativos;
- II. Reintegros de acuerdo con los contratos o convenios que celebren en el ayuntamiento;
- III. Reintegro con cargo al fisco del estado o de otros municipios;
- IV. Toda clase de indemnizaciones, incluyendo las derivadas de daños o deterioros en instalaciones, infraestructura vial, hidráulica, de servicios públicos y demás bienes propiedad del Municipio, las cuales se cobrarán de acuerdo a su costo; y
- V. Multas impuestas por las autoridades municipales por las faltas administrativas que cometan los ciudadanos que se encuentren dentro de la jurisdicción municipal, de conformidad con lo dispuesto en las leyes, los diversos reglamentos Municipales, Bando de Policía y Buen Gobierno, y en el Reglamento de Tránsito del Estado.

CAPÍTULO VII ACCESORIOS

Artículo 25.- Los ingresos municipales por concepto de accesorios serán:

- I.- Recargos, gastos de ejecución y cobranza por falta de pago oportuno de los impuestos y derechos.

Para los efectos del cobro de los gastos de ejecución y cobranza se estará a lo dispuesto por el Código Fiscal del Estado de Tamaulipas.

CAPÍTULO IX DE LOS FINANCIAMIENTOS

Artículo 26.- Los financiamientos son los créditos que celebre el ayuntamiento en los términos de la Ley de Deuda Pública Estatal y Municipal de Tamaulipas.

CAPÍTULO X DE LAS APORTACIONES, INCENTIVOS Y REASIGNACIONES DE RECURSOS FEDERALES

Artículo 27.- Los ingresos municipales por concepto de aportaciones y reasignaciones de recursos federales serán:

- I. Aportaciones federales que le correspondan conforma a lo dispuesto en la ley de coordinación fiscal;
- II. Incentivos, los ingresos que le correspondan al municipio por colaborar administrativamente con las autoridades fiscales federales; y
- III. Reasignaciones del gasto derivadas del presupuesto de egresos de la federación que se determinen por convenios o acuerdo.

CAPÍTULO XI OTROS INGRESOS

Artículo 28.- Los otros ingresos serán los que conforma a las disposiciones legales, convenios y acuerdos le correspondan

CAPÍTULO XII DE LA EFICIENCIA RECAUDATORIA SECCIÓN ÚNICA INDICADORES DE DESEMPEÑO

Artículo 29.- En cumplimiento de la ley general de contabilidad gubernamental y el punto de acuerdo No. LXIII-7 expedido por el H. Congreso del estado, publicado en el periódico oficial del estado número 123, de fecha 13 de octubre de 2016, se adoptan de manera enunciativa, mas no limitativa, los siguientes indicadores de desempeño que se describen a continuación:

1.- Ingresos propios.

Se entiende por "ingresos propios" las contribuciones que recauda el municipio, que son potestad y competencia tributaria municipal (impuestos, derechos, productos, aprovechamientos, contribuciones por mejoras). Este indicador representa la proporción de ingresos propios con respecto al ingreso total y su resultado nos ofrece información con respecto a la capacidad recaudatoria del municipio.

Fórmula:

Ingresos propios = (Ingresos propios / Ingreso total) * 100

2.- Eficiencia recaudatoria del impuesto predial.

Este indicador constituye la eficiencia desempeñada por el municipio en la recaudación del impuesto predial. Se obtiene al relacionar la recaudación obtenida del impuesto predial con respecto a la facturación emitida (importe esperado o expectativa de cobro).

Fórmula:

Eficiencia recaudatoria del impuesto predial = (recaudación del impuesto predial / facturación total del impuesto predial) * 100

3.- Eficiencia en el cobro de cuentas por cobrar por impuesto predial.

Este indicador mide la eficacia en el cobro de impuesto predial, según el cobro del rezago en impuesto predial.

Fórmula:

Eficiencia en el cobro de cuentas por cobrar por impuesto predial = (rezago cobrado por impuesto predial/rezago total de impuesto predial) * 100

4.- Eficiencia en el cobro de claves catastrales por cobrar por impuesto predial.

Este indicador mide la eficacia en el cobro de las claves catastrales por cobrar por impuesto predial, según el cobro de las claves catastrales en rezago de impuesto predial.

Fórmula:

Eficacia en el cobro de claves catastrales por cobrar por impuesto predial = (claves catastrales en rezago cobrado por impuesto predial/claves catastrales totales en rezago por impuesto predial) * 100.

5.- Eficacia en ingresos fiscales.

Este indicador mide la eficacia en la capacidad de presupuestar los ingresos municipales.

Fórmula:

Eficacia en ingresos fiscales = (ingresos recaudados/ingresos presupuestados)

6.- Ingresos propios per cápita.

Este indicador muestra el promedio anual de contribución por cada habitante del municipio de ingresos propios. Es decir, es la aportación o contribución en promedio por cada habitante durante un ejercicio fiscal.

Fórmula:

Ingresos propios per cápita = (ingresos propios/habitantes del municipio)

7.- Ingresos propios por habitante diferentes al predial.

Este indicador muestra la capacidad generada por el municipio por el cobro de derechos.

Fórmula:

Ingresos propios por habitante diferentes al predial = (ingresos totales – ingresos por predial/número de habitantes)

8.- Dependencia fiscal

Este indicador mide la dependencia de los ingresos propios que recauda el municipio en relación con los recursos federales que se reciben en el presupuesto de egresos de la federación.

Fórmula:

Dependencia fiscal = (ingresos propios/ingresos provenientes de la federación) * 100

La información estadística que se obtenga con los datos a que se refiere el presente artículo, sean de periodicidad mensual, trimestral y anual, son objeto de difusión pública en la página de Internet del Municipio y le son aplicable las disposiciones que sobre De las Sanciones y, De las Responsabilidades, determinan la Ley General de Contabilidad Gubernamental, y la Ley de Transparencia y Acceso a la Información Pública del Estado de Tamaulipas.

ANEXOS RELATIVOS AL CUMPLIMIENTO DE LA LEY DE DISCIPLINA FINANCIERA DE LAS ENTIDADES FEDERATIVAS Y MUNICIPIOS.

Objetivos. El Proyecto de Ingresos 2020 refleja el compromiso de continuar con un manejo responsable de las finanzas públicas municipales con la finalidad de promover el balance presupuestario sostenible en el marco de la responsabilidad hacendaria. Así, la Iniciativa de Ley de Ingresos del Municipio mantiene, para 2020, el compromiso de actualizar los conceptos de cobro de contribuciones por aquellos servicios que debe proporcionar el municipio a personas físicas y morales en sus funciones de derecho público y de no recurrir en endeudamiento ante la previsión de menores ingresos en participaciones federales. Para 2020, el escenario de finanzas públicas del municipio se construyó considerando los siguientes elementos:

- a) Ingresos presupuestarios por concepto de participaciones y aportaciones federales, así como de participaciones estatales congruentes con los pronósticos de crecimiento económico, el precio del petróleo, la plataforma de producción y exportación de petróleo y el tipo de cambio.
- b) El proyecto de ingresos para 2020 tiene como objetivo preservar la estabilidad financiera como política fiscal del Municipio, enfatizando las acciones que permitirán mitigar los riesgos del contexto económico de nuestra región que tienen un impacto en las finanzas públicas municipales.

Estrategias y Metas

- Mejorar las condiciones de vida de los gonzalenses, mediante la prestación de servicios públicos de buena calidad y con mayor cobertura.

Ampliación de las redes de agua potable y de drenaje.

Ampliación de la cobertura geográfica de la red de alumbrado público y de energía eléctrica.

Reducir el número de habitantes que no cuentan con servicios públicos de agua, drenaje y energía eléctrica.

- **Mejorar los indicadores de bienestar social mediante la correcta aplicación y creación de programas de asistencia social, vivienda, salud, educación, deporte, cultura, apoyo a la niñez, a la juventud y a la equidad de género.**

Servicios educativos de mejor calidad.

Impulso a la educación.

Contribuir en el mejoramiento de la calidad de los servicios educativos que se imparten en el municipio.

Impulsar el crecimiento de la actividad económica por medio de la vinculación y el aprovechamiento de los programas federales y estatales de apoyo al sector.

Estimular el crecimiento de las actividades económicas del sector primario.

Ordenamiento e impulso a la producción pesquera y forestal.

Estimular el crecimiento de las actividades económicas del sector primario.

Crear condiciones para asegurar la operación y el desarrollo del gobierno municipal, y para contribuir en la paz social.

Desarrollo institucional del gobierno municipal.

Administración responsable, eficiente y transparente.

Administrar con estricto apego a la ley los recursos destinados para el desarrollo social y económico del municipio.

Riesgos para las Finanzas Públicas y Propuestas de Acción.

La proyección de los ingresos presupuestarios para 2020 emplea supuestos prudentes y realistas, con un rango de crecimiento de entre 1.5 y 2.5%, la perspectiva se basa en el comportamiento estacional de los ingresos del ejercicio 2019 así como de la estabilización en los efectos de las políticas de Estados Unidos de Norteamérica; un tipo de cambio estable al cierre del año; un incremento moderado en los precios del petróleo, que toma en cuenta las expectativas de los analistas; un pequeño aumento en la plataforma de producción de petróleo.

Por otro lado, la incertidumbre de la realización recursos federales, derivado principalmente de los efectos que en la Recaudación Federal Participable, RFP, tengan factores como tipo de cambio peso-dólar USA, el precio de la mezcla mexicana de exportación de petróleo crudo y la actividad económica nacional, esto derivado de la alta dependencia que se tiene de esta fuente de recursos, representando en los últimos años una proporción del 85 por ciento con respecto del total de los ingresos y de los cuales aproximadamente representan el 50 por ciento recursos etiquetados entre aportaciones del ramo 33 y convenios.

Al respecto la propuesta de acción motiva la inspección y vigilancia en el cobro de estos servicios públicos, así como la puesta en marcha del programa de trabajo para el abatimiento del rezago en materia del impuesto predial.

Proyecciones de las finanzas Públicas.

MUNICIPIO DE GONZÁLEZ, TAMAULIPAS		
Proyecciones de Ingresos - LDF		
(PESOS)		
(CIFRAS NOMINALES)		
Concepto (b)	Año 2020	Año 2021
1. Ingresos de Libre Disposición (1=A+B+C+D+E+F+G+H+I+J+K+L)	75,048,000.00	76,924,200.00
A. Impuestos	6,794,000.00	6,963,850.00
B. Cuotas y Aportaciones de Seguridad Social	-	-
C. Contribuciones de Mejoras	-	-
D. Derechos	1,918,000.00	1,965,950.00
E. Productos	51,000.00	52,275.00
F. Aprovechamientos	30,000.00	30,750.00
G. Ingresos por Venta de Bienes y Prestación de Servicios	-	-
H. Participaciones	66,255,000.00	67,911,375.00
I. Incentivos Derivados de la Colaboración Fiscal	-	-
J. Transferencias y Asignaciones	-	-
K. Convenios	-	-
L. Otros Ingresos de Libre Disposición	-	-
2. Transferencias Federales Etiquetadas (2=A+B+C+D+E)	74,850,000.00	76,721,250.00
A. Aportaciones	58,500,000.00	59,962,500.00
B. Convenios	16,350,000.00	16,758,750.00
C. Fondos Distintos de Aportaciones	-	-
D. Transferencias, Asignaciones, Subsidios y Subvenciones, y Pensiones y Jubilaciones	-	-
E. Otras Transferencias Federales Etiquetadas	-	-
3. Ingresos Derivados de Financiamientos (3=A)	-	-
A. Ingresos Derivados de Financiamientos	-	-
4. Total de Ingresos Proyectados (4=1+2+3)	149,898,000.00	153,645,450.00
Datos Informativos		
1. Ingresos Derivados de Financiamientos con Fuente de Pago de Recursos de Libre Disposición	-	-
2. Ingresos Derivados de Financiamientos con Fuente de Pago de Transferencias Federales Etiquetadas	-	-
3. Ingresos Derivados de Financiamiento (3 = 1 + 2)	-	-

Con base en los Criterios para la elaboración y presentación homogénea de la información financiera y de los formatos a que hace referencia la Ley de Disciplina Financiera de las Entidades Federativas y los Municipios, publicado en el Diario Oficial de la Federación el 11 de octubre de 2016, Las proyecciones deberán abarcar para las Entidades Federativas un periodo de cinco años, adicional al Año en Cuestión. Para el caso de los Municipios con población mayor o igual a 200,000 habitantes comprenderá un periodo de tres años, adicional al Año en Cuestión; y para los Municipios con población menor a 200,000 habitantes abarcará un año adicional al Año en Cuestión.

Resultados de las Finanzas Públicas.

NOMBRE DE LA ENTIDAD FEDERATIVA / MUNICIPIO (a)		
Resultados de Ingresos - LDF		
(PESOS)		
Concepto (b)	AÑO 2018	AÑO 2019
1. Ingresos de Libre Disposición (1=A+B+C+D+E+F+G+H+I+J+K+L)	70,206,624.58	73,904,700.58
A. Impuestos	6,402,163.87	6,722,400.00
B. Cuotas y Aportaciones de Seguridad Social	0.00	0.00
C. Contribuciones de Mejoras	0.00	0.00
D. Derechos	1,578,277.24	1,922,000.00
E. Productos	49,300.76	51,800.00
F. Aprovechamientos	0.00	30,000.00
G. Ingresos por Venta de Bienes y Prestación de Servicios	0.00	0.00
H. Participaciones	62,074,694.70	65,178,500.00
I. Incentivos Derivados de la Colaboración Fiscal	0.00	0.00
J. Transferencias y Asignaciones	0.00	0.00
K. Convenios	0.00	0.00
L. Otros Ingresos de Libre Disposición	102,188.01	0.00
2. Transferencias Federales Etiquetadas (2=A+B+C+D+E)	70,359,684.13	73,984,500.00
A. Aportaciones	55,135,514.78	57,892,000.00
B. Convenios	0.00	16,092,500.00
C. Fondos Distintos de Aportaciones	0.00	0.00
D. Transferencias, Asignaciones, Subsidios y Subvenciones, y Pensiones y Jubilaciones	0.00	0.00
E. Otras Transferencias Federales Etiquetadas	15,224,169.35	0.00
3. Ingresos Derivados de Financiamientos (3=A)	0.00	0.00
A. Ingresos Derivados de Financiamientos	0.00	0.00
4. Total de Resultados de Ingresos (4=1+2+3)	140,566,308.71	147,889,200.00
Datos Informativos		
1. Ingresos Derivados de Financiamientos con Fuente de Pago de Recursos de Libre Disposición	0.00	0.00
2. Ingresos Derivados de Financiamientos con Fuente de Pago de Transferencias Federales Etiquetadas	0.00	0.00
3. Ingresos Derivados de Financiamiento (3 = 1 + 2)	0.00	0.00

Con base a los criterios para la elaboración y presentación homogénea de la información financiera y de los formatos a que hace referencia la Ley de Disciplina Financiera de las Entidades Federativas y los Municipios, publicado en el Diario Oficial de la Federación el 11 de octubre de 2016, los resultados deberán abarcar para las Entidades Federativas un periodo de cinco años, adicional al Año del Ejercicio Vigente. Para el caso de los Municipios con población mayor o igual a 200,000 habitantes comprenderá un periodo de tres años, adicional al Año del Ejercicio Vigente; y para los Municipios con población menor a 200,000 habitantes abarcará un año adicional al Año del Ejercicio Vigente.

TRANSITORIOS

Artículo Primero. El presente Decreto entrará en vigor el día 1 de enero del año 2020 y deberá publicarse en el Periódico Oficial del Estado.

Artículo Segundo. En caso de que durante el ejercicio fiscal disminuyan los ingresos previstos en la presente Ley de Ingresos, la Tesorería Municipal, a efecto de cumplir con el principio de sostenibilidad del Balance presupuestario y del Balance presupuestario de recursos disponibles, deberá aplicar ajustes al Presupuesto de Egresos en los rubros de gasto en el siguiente orden:

I. Gastos de comunicación social;

II. Gasto corriente que no constituya un subsidio entregado directamente a la población, en términos de lo dispuesto por el artículo 13, fracción VII de la Ley de Disciplina Financiera de las Entidades Federativas y los Municipios; y

III. Gasto en servicios personales, prioritariamente las erogaciones por concepto de percepciones extraordinarias.

En caso de que los ajustes anteriores no sean suficientes para compensar la disminución de ingresos, podrán realizarse ajustes en otros conceptos de gasto, siempre y cuando se procure no afectar los programas sociales.

Artículo Tercero. En el caso de que durante el ejercicio fiscal los Municipios incurran en un Balance presupuestario de recursos disponible negativo, los Ayuntamientos deberán dar cuenta a esta Legislatura de los siguientes aspectos:

I. Las razones excepcionales que justifican el Balance presupuestario de recursos disponibles negativo, conforme a lo dispuesto en el artículo 7 de la Ley de Disciplina Financiera de las Entidades Federativas y los Municipios;

II. Las fuentes de recursos necesarias y el monto específico para cubrir el Balance presupuestario de recursos disponibles negativo, y

III. El número de ejercicios fiscales y las acciones requeridas para que dicho Balance presupuestario de recursos disponibles negativo sea eliminado y se restablezca el Balance presupuestario de recursos disponibles sostenible.

Los Ayuntamientos a través de la Tesorería Municipal o su equivalente, reportará en los informes trimestrales y en la Cuenta Pública que se entreguen a esta Legislatura y a través de su página oficial de internet, el avance de las acciones, hasta en tanto se recupere el presupuesto sostenible de recursos sostenibles.

Artículo Cuarto. Se anexa al presente Decreto, la información inherente al cumplimiento de lo dispuesto en la Ley de Disciplina Financiera de las Entidades Federativas y los Municipios.

Artículo Quinto. Los recursos para cubrir adeudos del ejercicio fiscal anterior, ADEFAS, previstos en el proyecto de presupuesto de egresos, podrán ser hasta por el 3.5 por ciento de los ingresos totales del Municipio, de conformidad con lo señalado en los artículos 20 y transitorio Décimo primero de la Ley de Disciplina Financiera de las Entidades Federativas y los Municipios.

SALÓN DE SESIONES DEL CONGRESO DEL ESTADO LIBRE Y SOBERANO DE TAMAULIPAS.- Cd. Victoria, Tam., a 15 de diciembre del año 2019.- DIPUTADO PRESIDENTE.- FRANCISCO JAVIER GARZA DE COSS.- Rúbrica.- DIPUTADA SECRETARIA.- GLORIA IVETT BERMEA VÁZQUEZ.- Rúbrica.- DIPUTADA SECRETARIA.- ESTHER GARCÍA ANCIRA.- Rúbrica.

Por tanto, mando se imprima, publique, circule y se le dé el debido cumplimiento.

Dado en la residencia del Poder Ejecutivo, en Victoria, Capital del Estado de Tamaulipas, a los diecisiete días del mes de diciembre del año dos mil diecinueve.

ATENTAMENTE.- EL GOBERNADOR CONSTITUCIONAL DEL ESTADO.- FRANCISCO JAVIER GARCÍA CABEZA DE VACA.- Rúbrica.- EL SECRETARIO GENERAL DE GOBIERNO.- CÉSAR AUGUSTO VERÁSTEGUI OSTOS.- Rúbrica.

FRANCISCO JAVIER GARCÍA CABEZA DE VACA, Gobernador Constitucional del Estado Libre y Soberano de Tamaulipas, a sus habitantes hace saber:

Que el Honorable Congreso del Estado, ha tenido a bien expedir el siguiente Decreto:

Al margen un sello que dice:- "Estados Unidos Mexicanos.- Gobierno de Tamaulipas.- Poder Legislativo.

LA SEXAGÉSIMA CUARTA LEGISLATURA DEL CONGRESO CONSTITUCIONAL DEL ESTADO LIBRE Y SOBERANO DE TAMAULIPAS, EN USO DE LAS FACULTADES QUE LE CONFIEREN LOS ARTÍCULOS 58 FRACCIÓN I DE LA CONSTITUCIÓN POLÍTICA LOCAL; Y 119 DE LA LEY SOBRE LA ORGANIZACIÓN Y FUNCIONAMIENTO INTERNOS DEL CONGRESO DEL ESTADO LIBRE Y SOBERANO DE TAMAULIPAS, TIENE A BIEN EXPEDIR EL SIGUIENTE:

DECRETO No. LXIV-32

MEDIANTE EL CUAL SE EXPIDE LA LEY DE INGRESOS DEL MUNICIPIO DE GÜÉMEZ, TAMAULIPAS, PARA EL EJERCICIO FISCAL DEL AÑO 2020.

**LEY DE INGRESOS DEL MUNICIPIO DE GÜÉMEZ, TAMAULIPAS,
PARA EL EJERCICIO FISCAL DEL AÑO 2020.**

**CAPÍTULO I
DE LA NATURALEZA Y OBJETO DE LA LEY**

Artículo 1º.- La presente ley es de orden público y de interés social, y tiene por objeto establecer los ingresos que percibirá la Hacienda Pública del **Municipio de Güémez**, Tamaulipas, durante el ejercicio fiscal del año **2020**, por los provenientes de los conceptos que se señalan en la presente Ley:

- I. Impuestos;
- II. Derechos;
- III. Productos;
- IV. Participaciones;
- V. Aprovechamientos;
- VI. Accesorios;
- VII. Financiamientos;
- VIII. Aportaciones, incentivos y reasignaciones de recursos federales; y,
- IX. Otros ingresos.

CLASIFICACIÓN POR RUBROS DE INGRESOS

1. Impuestos
2. Cuotas y aportaciones de Seguridad Social
3. Contribuciones de Mejoras
4. Derechos
5. Productos
6. Aprovechamientos
7. Ingresos por venta de bienes y servicios
8. Participaciones y Aportaciones
9. Transferencias, Asignaciones, Subsidios y otras ayudas
10. Ingresos derivados de Financiamientos.

Los ingresos, dependiendo de su naturaleza, se regirán por lo dispuesto en esta ley, en el Código Municipal para el Estado de Tamaulipas, por las disposiciones administrativas de observancia general que emita el Ayuntamiento y las normas de derecho común, entre otras.

Con fundamento en los artículos 6, primer párrafo y 9, fracción I de la Ley General de Contabilidad Gubernamental, el Consejo Nacional de Armonización Contable emitió el Clasificador por Rubros de Ingresos.

El Clasificador por Rubros de Ingresos es de observancia obligatoria, conforme a los Artículos 7 y quinto transitorio de la Ley General de Contabilidad Gubernamental.

Artículo 2º.- Los ingresos que se recauden por concepto de contribuciones, así como los provenientes de otros conceptos, se destinarán a sufragar los gastos públicos establecidos y autorizados en el Presupuesto de Egresos Municipal correspondiente, así como en lo dispuesto en los convenios de coordinación y en las leyes en que se fundamenten.

**CAPÍTULO II
DE LOS CONCEPTOS DE INGRESOS Y SU PRONÓSTICO**

Artículo 3º.- Los ingresos que percibirá la Hacienda Pública del Municipio serán los que provengan de los conceptos y en las cantidades estimadas siguientes:

**ESTIMACIÓN DE INGRESOS A PERCIBIR EN EL EJERCICIO FISCAL 2020
CLASIFICACIÓN POR RUBROS DE INGRESOS POR PARTIDA**

MUNICIPIO DE GUEMEZ , TAMAULIPAS		Ingreso estimado
Iniciativa de Ley de Ingresos para el Ejercicio Fiscal 2020		
	Total	\$ 76,560,335.00
1	IMPUESTOS	\$ 2,788,500.00
1.1	Impuestos Sobre los Ingresos	\$ 22,000.00
1.2	Impuestos Sobre el Patrimonio	\$ 1,009,500.00
1.3	Impuestos Sobre la Producción, el Consumo y las Transacciones	\$ 400,000.00
1.4	Impuestos al Comercio Exterior	\$ -
1.5	Impuestos Sobre Nóminas y Asimilables	\$ -
1.6	Impuestos Ecológicos	\$ -
1.7	Accesorios de Impuestos	\$ 630,000.00
1.8	Otros Impuestos	\$ -
1.9	Impuestos no Comprendidos en la Ley de Ingresos Vigente, Causados en Ejercicios Fiscales Anteriores Pendientes de Liquidación o Pago	\$ 727,000.00
2	CUOTAS Y APORTACIONES DE SEGURIDAD SOCIAL	\$ -
2.1	Aportaciones para Fondos de Vivienda	\$ -
2.2	Cuotas para la Seguridad Social	\$ -
2.3	Cuotas de Ahorro para el Retiro	\$ -
2.4	Otras Cuotas y Aportaciones para la Seguridad Social	\$ -
2.5	Accesorios de Cuotas y Aportaciones de Seguridad Social	\$ -
3	CONTRIBUCIONES DE MEJORAS	\$ -
3.1	Contribuciones de Mejoras por Obras Públicas	\$ -
3.9	Contribuciones de Mejoras no Comprendidas en la Ley de Ingresos Vigente, Causadas en Ejercicios Fiscales Anteriores Pendientes de Liquidación o Pago	\$ -
4	DERECHOS	\$ 267,200.00
4.1	Derechos por el Uso, Goce, Aprovechamiento o Explotación de Bienes de Dominio Público	\$ 5,720.00
4.2	Derechos a los Hidrocarburos (Derogado)	\$ -
4.3	Derechos por Prestación de Servicios	\$ 261,480.00
4.4	Otros Derechos	\$ -
4.5	Accesorios de Derechos	\$ -
4.9	Derechos no Comprendidos en la Ley de Ingresos Vigente, Causados en Ejercicios Fiscales Anteriores Pendientes de Liquidación o Pago	\$ -
5	PRODUCTOS	\$ 22,500.00
5.1	Productos	\$ 22,500.00
5.2	Productos de Capital (Derogado)	\$ -
5.9	Productos no Comprendidos en la Ley de Ingresos Vigente, Causados en Ejercicios Fiscales Anteriores Pendientes de Liquidación o Pago	\$ -
6	APROVECHAMIENTOS	\$ 20,000.00
6.1	Aprovechamientos	\$ 20,000.00
6.2	Aprovechamientos Patrimoniales	\$ -
6.3	Accesorios de Aprovechamientos	\$ -
6.9	Aprovechamientos no Comprendidos en la Ley de Ingresos Vigente, Causados en Ejercicios Fiscales Anteriores Pendientes de Liquidación o Pago	\$ -
7	INGRESOS POR VENTA DE BIENES, PRESTACION DE SERVICIOS Y OTROS INGRESOS	\$ -
7.1	Ingresos por Venta de Bienes y Prestación de Servicios de Instituciones Públicas de Seguridad Social	\$ -
7.2	Ingresos por Venta de Bienes y Prestación de Servicios de Empresas Productivas del Estado	\$ -
7.3	Ingresos por Venta de Bienes y Prestación de Servicios de Entidades Paraestatales y Fideicomisos No Empresariales y No Financieros	\$ -
7.4	Ingresos por Venta de Bienes y Prestación de Servicios de Entidades Paraestatales Empresariales No Financieras con Participación Estatal Mayoritaria	\$ -
7.5	Ingresos por Venta de Bienes y Prestación de Servicios de Entidades Paraestatales Empresariales Financieras Monetarias con Participación Estatal Mayoritaria	\$ -
7.6	Ingresos por Venta de Bienes y Prestación de Servicios de Entidades Paraestatales Empresariales Financieras No Monetarias con Participación Estatal Mayoritaria	\$ -
7.7	Ingresos por Venta de Bienes y Prestación de Servicios de Fideicomisos Financieros Públicos con Participación Estatal Mayoritaria	\$ -
7.8	Ingresos por Venta de Bienes y Prestación de Servicios de los Poderes Legislativo y Judicial, y de los Órganos Autónomos	\$ -
7.9	Otros Ingresos	\$ -
8	PARTICIPACIONES, APORTACIONES, CONVENIOS, INCENTIVOS DERIVADOS DE LA COLABORACION FISCAL Y FONDOS DISTINTOS DE APORTACIONES	\$ 73,462,135.00

8.1	Participaciones	\$	41,477,280.00
8.2	Aportaciones	\$	30,984,855.00
8.3	Convenios	\$	1,000,000.00
8.4	Incentivos Derivados de la Colaboración Fiscal	\$	-
8.5	Fondos Distintos de Aportaciones	\$	-
9	TRANSFERENCIAS, ASIGNACIONES, SUBSIDIOS Y SUBVENCIONES, Y PENSIONES Y JUBILACIONES	\$	-
9.1	Transferencias y Asignaciones	\$	-
9.2	Transferencias al Resto del Sector Público (Derogado)	\$	-
9.3	Subsidios y Subvenciones	\$	-
9.4	Ayudas Sociales (Derogado)	\$	-
9.5	Pensiones y Jubilaciones	\$	-
9.6	Transferencias a Fideicomisos, Mandatos y Análogos (Derogado)	\$	-
9.7	Transferencias del Fondo Mexicano del Petróleo para la Estabilización y el Desarrollo	\$	-
0	INGRESOS DERIVADOS DE FINANCIAMIENTOS	\$	-
0.1	Endeudamiento Interno	\$	-
0.2	Endeudamiento Externo	\$	-
0.3	Financiamiento Interno	\$	-

(SETENTA Y SEIS MILLONES QUINIENTOS SESENTA MIL TRECIENTOS TREINTA Y CINCO PESOS 00/100 M.N).

Artículo 4º.- Los ingresos previstos por esta ley se causarán, liquidarán y recaudarán, en los términos del Código Municipal para el Estado de Tamaulipas y de conformidad con las disposiciones de las demás leyes, reglamentos, acuerdos y circulares aplicables.

Artículo 5º.- Los rezagos por concepto de impuestos y derechos señalados en la presente ley, se cobrarán y recaudarán de conformidad con las disposiciones legales que rigen en la época en que se causaron.

Artículo 6º.- La falta puntual de cualquiera de los impuestos, derechos, contribuciones diversas o aprovechamientos, dará lugar a la causación o cobro de un recargo a razón del **1.13%** por cada mes o fracción que se retarde el pago, independientemente de la actualización y de la sanción a que haya lugar. Se podrán exentar parte de los recargos causados, en los términos que dispone el artículo 98 del Código Municipal para el Estado de Tamaulipas.

Artículo 7º.- Cuando se otorgue prórroga para el pago de los créditos fiscales municipales, en los términos del Código Fiscal del Estado, se causarán recargos sobre saldos insolutos del monto total de los créditos fiscales, a una tasa mensual del **1.8%**, sobre los créditos fiscales prorrogados.

Artículo 8º.- Para los efectos de esta ley, se entiende como Unidad de Medida y Actualización (UMA) la referencia económica en pesos para determinar la cuantía del pago de las obligaciones y supuestos previstos en la presente ley, así como de las disposiciones jurídicas que emanen de la Reglamentación Municipal vigente.

El valor diario de la Unidad de Medida y Actualización (UMA), será el determinado por el Instituto Nacional de Estadística y Geografía (INEGI) y publicado en el Diario Oficial de la Federación para todo el país.

**CAPÍTULO III
DE LOS IMPUESTOS**

**SECCIÓN PRIMERA IMPUESTOS SOBRE LOS INGRESOS DEL IMPUESTO
SOBRE ESPECTÁCULOS PÚBLICOS**

Artículo 9º.- El impuesto sobre diversiones públicas y espectáculos se causará y liquidará conforme a las disposiciones previstas en los artículos 101 al 103 del Código Municipal para el Estado de Tamaulipas:

I. Con la tasa del **8%** sobre los ingresos que se perciban por los siguientes espectáculos o diversiones:

- a) Bailes públicos y privados;
- b) Bailes privados. En los casos de que estas actividades sean organizadas con objeto recabar fondos para fines de beneficencia o de carácter familiar, no se realizará cobro alguno;
- c) Espectáculos deportivos, taurinos, jaripeos y similares;
- d) Espectáculos culturales, musicales y artísticos; y
- e) Cualquier diversión o espectáculo no gravado con el Impuesto al Valor Agregado.

II. Con la tasa del **4%** sobre los ingresos que se perciban por los siguientes espectáculos o diversiones:

- a) Espectáculos de teatro; y
- b) Circos.

III. Permisos para bailes privados, kermesses, desfiles, colectas, festivales y uso de música viva, sin fines de lucro, \$ 200.00; y

IV. En los casos de que las actividades mencionadas en las fracciones I y II sean organizadas para recabar fondos con fines de beneficencia y por Instituciones de beneficencia, se bonificará un 100% del impuesto respectivo.

SECCIÓN SEGUNDA
IMPUESTOS SOBRE EL PATRIMONIO DEL IMPUESTO SOBRE LA PROPIEDAD URBANA,
SUBURBANA Y RÚSTICA

Artículo 10.- Este impuesto se causará sobre el valor de los bienes raíces, determinado conforme a la tabla de valores unitarios de terreno y construcción aprobada por el H. Congreso del Estado en los términos del artículo 74 de la Ley de Catastro para el Estado de Tamaulipas. La base para el cálculo de este impuesto será el valor catastral de los inmuebles, y el impuesto se causará y liquidará anualmente sobre los inmuebles cuyo valor se determine o modifique a partir de la entrada en vigor de la presente ley, conforme a las siguientes:

TASAS

I. Predios urbanos con edificaciones	1.5 al millar
II. Predios suburbanos con edificaciones	1.5 al millar
III. Predios rústicos,	1.5 al millar
IV. Predios urbanos y suburbanos sin edificaciones (baldíos).	3 al millar

SECCIÓN TERCERA
DEL IMPUESTO SOBRE ADQUISICIÓN DE INMUEBLES

Artículo 11.- El impuesto sobre adquisición de inmuebles se causará y liquidará a la tasa del **2%** sobre el valor de los inmuebles, conforme a las disposiciones previstas en los artículos 124 al 132 del Código Municipal para el Estado de Tamaulipas.

SECCIÓN CUARTA ACCESORIOS DE IMPUESTOS

Artículo 12. Los ingresos municipales por concepto de accesorios serán:

- I. Recargos, gastos de ejecución y cobranza por falta de pago oportuno de los Impuestos, Derechos y de los que generen los convenios suscritos por el Ayuntamiento; y
- II. Multas que se impongan por las autoridades municipales, de conformidad con lo dispuesto en las leyes y reglamentos aplicables al Bando de Policía y Buen Gobierno.

Para los efectos del cobro de los gastos de ejecución y cobranza se estará a lo dispuesto por el Código Fiscal del Estado y su Reglamento.

CAPÍTULO IV
DE LOS DERECHOS

Artículo 13.- Los derechos que cobrará el Municipio en los casos en que preste determinados servicios públicos o en que deba resarcirse del gasto ocasionado por actividad particular, son los siguientes:

- I. Expedición de certificados, certificaciones, copias certificadas, búsqueda y cotejo de documentos, dictámenes, permisos, actualizaciones, constancias, legalización y ratificación de firmas;
- II. Servicios catastrales, de planificación, urbanización, pavimentación, peritajes oficiales y por la autorización de fraccionamientos;
- III. Servicio de panteones;
- IV. Servicio de rastro;
- V. Estacionamiento de vehículos en la vía pública, servicio de grúas y almacenaje de vehículos;
- VI. Uso de la vía pública por comerciantes ambulantes o con puestos fijos o semifijos;
- VII. Servicios tránsito y vialidad;
- VIII. Servicio de limpieza, recolección y recepción de residuos sólidos no tóxicos;
- IX. De cooperación para la ejecución de obras de interés público;
- X. Por expedición de licencias, permisos o autorizaciones para la colocación de anuncios y carteles o la realización de publicidad, excepto los que se realicen por medio de la televisión, radio, periódicos y revistas;
- XI. Servicios de seguridad pública;
- XII. Servicios de protección civil;
- XIII. Servicios de asistencia y salud pública;
- XIV. Servicios en materia ecológica y protección ambiental; y,
- XV. Los que establezca la Legislatura. Cuando se solicite la prestación de los servicios para el mismo día, causarán un tanto más de la cuota establecida para cada caso. En ningún caso el importe a pagar será inferior a una UMA.

Los derechos que establece este artículo no se causarán cuando lo soliciten personas cuya extrema pobreza sea reconocida por el Presidente Municipal.

SECCIÓN PRIMERA
POR EL USO DE LA VÍA PÚBLICA POR COMERCIANTES AMBULANTES
O CON PUESTOS FIJOS O SEMIFIJOS

Artículo 14.- Los derechos por el uso de la vía pública por comerciantes ambulantes o con puestos fijos o Semifijos, se causarán conforme a lo siguiente:

I. Los comerciantes ambulantes, hasta una UMA, por día y por metro cuadrado o fracción que ocupen.

II. Los puestos fijos o semifijos, pagarán por mes y por metro cuadrado o fracción que ocupen:

a) En primera zona, hasta 10 UMAs;

b) En segunda zona, hasta 7 UMAs; y, c) En tercera zona, hasta 5 UMAs.

El Ayuntamiento fijará los límites de las zonas, así como las cuotas aplicables en cada caso, sin exceder de los máximos establecidos por esta ley.

SECCIÓN SEGUNDA
POR LA EXPEDICIÓN DE CERTIFICADOS Y CERTIFICACIONES

Artículo 15.- La expedición de certificados y certificaciones generará el cobro de derechos de conformidad con las siguientes:

I. Legalización y ratificación de firmas,	Hasta 5 UMAs.
II. Certificados de estado de cuenta por concepto de impuestos, derechos,	Hasta 5 UMAs.
III. Carta de no antecedentes policíacos,	\$ 50.00
IV. Certificado de residencia,	\$ 50.00
V. Certificado de otros documentos,	\$ 50.00

SECCIÓN TERCERA
POR LOS SERVICIOS CATASTRALES, DE PLANIFICACIÓN, URBANIZACIÓN, PAVIMENTACIÓN,
PERITAJES OFICIALES Y POR LA AUTORIZACIÓN DE FRACCIONAMIENTOS POR LA PRESTACIÓN
DE SERVICIOS CATASTRALES

Artículo 16.- Los derechos por la prestación de los servicios catastrales se causarán y liquidarán conforme a lo siguiente:

I. SERVICIOS CATASTRALES:

a) Revisión, cálculo, aprobación e inscripción de planos de predios:

1) Urbanos y suburbanos, sobre el valor catastral, 1 al millar;

2) Rústicos, cuyo valor no exceda de cinco UMAs, 2.5% de una UMA; y,

3) Rústicos, cuyo valor catastral sea superior a cinco UMAs, pagarán la cuota del numeral anterior y sobre el excedente de dicho valor el 1.5%.

b) Revisión, cálculo, aprobación y calificación de manifiestos de propiedad, 1 UMA.

II. CERTIFICACIONES CATASTRALES:

a) La certificación de registro sobre planos de predios proporcionados por los contribuyentes, 1 UMA; y,

b) La certificación de valores catastrales, de superficies catastrales, de nombre del propietario, poseedor o detentador de un predio, de colindancias y dimensiones, de inexistencia de registro a nombre del solicitante y, en general, de manifiestos o datos de los mismos que obren en los archivos, 1 UMA.

III. AVALÚOS PERICIALES: Sobre el valor de los mismos, 2 al millar.

IV. SERVICIOS TOPOGRÁFICOS:

a) Deslinde de predios urbanos, por metro cuadrado, el 1% de una UMA.

b) Deslinde de predios suburbanos y rústicos, por hectárea:

1.- Terrenos planos desmontados, 10% de una UMA;

2.- Terrenos planos con monte, 20% de una UMA;

3.- Terrenos con accidentes topográficos desmontados, 30% de una UMA;

4.- Terrenos con accidentes topográficos con monte, 40% de una UMA; y,

5.- Terrenos accidentados, 50% de una UMA.

c) Para los dos incisos anteriores, cualquiera que sea la superficie del predio, el importe de los derechos no podrá ser inferior a 5 UMAs;

d) Dibujo de planos topográficos urbanos, escalas hasta 1:500 :

1) Tamaño del plano hasta de 30 x 30 centímetros, 5 UMAs.

2) Sobre el excedente del tamaño anterior, por decímetro cuadrado o fracción, 5 al millar de una UMA.

e) Dibujo de planos topográficos suburbanos y rústicos, escalas mayor a 1:500 :

1.- Polígono de hasta seis vértices, 5 UMAs;

- 2.- Por cada vértice adicional, 20 al millar de una UMA; y,
 3.- Planos que excedan de 50 x 50 centímetros sobre los numerales anteriores, causarán derechos por cada decímetro cuadrado adicional o fracción, 10 al millar de una UMA.

f) Localización y ubicación del predio, 1 UMA;

V. SERVICIOS DE COPIADO:

a) Copias heliográficas de planos que obren en los archivos:

- 1) Hasta de 30 x 30 centímetros, 2 UMAs; y,
- 2) En tamaños mayores, por cada decímetro cuadrado adicional o fracción, 1 al millar de una UMA.

b) Copias fotostáticas de planos o manifiestos que obren en los archivos, hasta tamaño oficio, 20% de una UMA.

POR LOS SERVICIOS DE PLANIFICACIÓN, URBANIZACIÓN Y PAVIMENTACIÓN

Artículo 17.- Los derechos por la expedición de licencias por los conceptos siguientes se causarán y liquidarán conforme a la tarifa en cada uno de ellos señalada:

CONCEPTO	TARIFA
I. Por asignación o certificación del número oficial,	1 UMA.
II. Por licencias de uso o cambio de suelo,	Hasta 10 UMAs.
III. Por licencia o autorización de uso o cambio del uso de la construcción o edificación,	5 UMAs.
IV. Por licencia de remodelación,	2.5 UMAs.
V. Por licencias para demolición de obras,	2.5 UMAs.
VI. Por dictamen de factibilidad de uso del suelo,	10 UMAs.
VII. Por revisión de proyectos de nueva construcción o edificación, o modificación,	10 UMAs.
VIII. Por el estudio y la aprobación de planos para la expedición de licencias de construcción o edificación, por cada m ² o fracción, en cada planta o piso,	5% de una UMA.
IX. Por licencia o autorización de construcción o edificación, por cada m ² o fracción,	5% de una UMA.
X. Por la autorización de subdivisión de predios urbanos o suburbanos con superficie menor a 10,000 m ² y no requiera del trazo de vías públicas,	3% de una UMA, por m ² o fracción de la superficie total.
XI. Por la autorización de subdivisión de predios rústicos, por m ² o fracción de la superficie total, 0.3% de una UMA. Para subdivisiones hasta en dos partes el costo no excederá de 60 UMAs; para las subdivisiones de 3 o más partes el costo máximo será de 500 UMAs.	
XII. Por la autorización de fusión de predios,	3% de una UMA, por m ² o fracción de la superficie total. En ningún caso excederá los 200 UMAs.
XIII. Por la autorización de relotificación de predios	3% de una UMA, por m ² o fracción de la superficie total.
XIV. Por permiso de rotura: a) De piso, vía pública en lugar no pavimentado, 50% de una UMA, por m ² o fracción; b) De calles revestidas de grava conformada, una UMA, por m ² o fracción; c) De concreto hidráulico o asfáltico, 2.5 UMAs, por m ² o fracción; y, d) De guarniciones y banquetas de concreto, una UMA, por m ² o fracción. Los pavimentos de las calles o banquetas no podrán romperse sin previa autorización o requisición que señale la Presidencia Municipal. El Ayuntamiento exigirá la reposición en todos los casos de rotura con las especificaciones y materiales originales utilizados.	
XV. Por permiso temporal para utilización de la vía pública: a) Andamios y tapiales por ejecución de construcción y remodelación, 25% de una UMA, por m ² o fracción; y, b) Por escombro o materiales de construcción, 50% de una UMA diario, por m ² o fracción.	
XVI. Por licencia para la ubicación de escombreras o depósito de residuos de construcción,	10 UMAs.
XVII. Por alineamiento de predios urbanos o suburbanos,	25% de una UMA, cada metro lineal o fracción del perímetro.
XVIII. Por la expedición de licencias de construcción, edificación o instalación para Antenas de telefonía celular, por cada una,	1,138 UMAs.
XIX. Por la expedición de licencias de construcción, edificación o instalación para antenas de radiocomunicación privadas, por cada 30 metros lineales.	7.5 UMAs.
XX. Por deslinde de predios urbanos o suburbanos,	15% de una UMA por cada metro lineal o fracción del perímetro.
XXI. Certificación de medidas de predios urbanos o suburbanos.	15% de una UMA por cada metro lineal o fracción del perímetro.

Artículo 18.- Por peritajes oficiales se causarán 2 UMAs. No causarán estos derechos los estudios y aprobaciones de Planos para construcción de una sola planta que no exceda de 6.00 m².

POR SERVICIOS EN MATERIA DE FRACCIONAMIENTOS

Artículo 19.- Los servicios municipales derivados de lo dispuesto por la Ley de Asentamientos Humanos, Ordenamiento Territorial y Desarrollo Urbano del Estado de Tamaulipas, se causarán y liquidarán en atención a lo siguiente:

CONCEPTO	TARIFA
I. Por el dictamen de factibilidad de uso de suelo y lineamientos urbanísticos,	50 UMAs.
II. Por el dictamen del proyecto ejecutivo,	\$ 0.75 por m ² o fracción del área vendible.
III. Por la constancia de terminación de obras y liberación de garantías,	\$ 0.75 por m ² o fracción del área vendible.

SECCIÓN CUARTA

POR LOS SERVICIOS DE PANTEONES

Artículo 20.- Los derechos por el otorgamiento de la concesión de panteones se causarán \$ 135.00 por lote disponible para las inhumaciones.

Artículo 21.- Por la prestación del servicio público de panteones, los derechos se causarán y liquidarán conforme a los conceptos y tarifas siguientes:

CONCEPTO	TARIFAS
I. Por el servicio de mantenimiento,	2 UMAs, anuales.
II. Inhumación y exhumación,	Hasta 10 UMAs.
III. Cremación,	Hasta 12 UMAs.
IV. Por traslado de cadáveres :	
a) Dentro del Estado,	15 UMAs
b) Fuera del Estado,	20 UMAs
c) Fuera del país,	30 UMAs
V. Rotura de fosa,	4 UMAs
VI. Construcción media bóveda,	25 UMAs
VII. Construcción doble bóveda,	50 UMAs
VIII. Asignación de fosa, por 7 años,	25 UMAs
IX. Duplicado de título,	Hasta 5 UMAs
X. Manejo de restos,	3 UMAs
XI. Inhumación en fosa común, para no indigentes,	5 UMAs
XII. Reocupación en media bóveda,	10 UMAs
XIII. Reocupación en bóveda completa,	20 UMAs
XIV. Instalación o reinstalación:	
a) Monumentos, 8 UMAs;	
b) Esculturas, 7 UMAs;	
c) Placas, 6 UMAs;	
d) Planchas, 5 UMAs; y	
e) Maceteros, 4 UMAs	

SECCIÓN QUINTA

POR LOS SERVICIOS DE RASTRO

Artículo 22.- Los derechos por la prestación del servicio de rastro se causarán y liquidarán de conformidad con las siguientes:

TARIFAS

I. Por sacrificio (degüello, pelado y desviscerado) de animales:

a) Ganado vacuno,	Por cabeza	\$ 90.00
b) Ganado porcino,	Por cabeza	\$ 45.00
c) Ganado ovinapríno,	Por cabeza	\$ 25.00
d) Aves.	Por cabeza	\$ 5.00

II. Transporte:

- a) Descolgado a vehículo particular, \$ 10.00 por res, y \$ 3.00 por cerdo;
- b) Transporte de carga y descarga a establecimientos, \$ 45.00 por res y \$ 14.00 por cerdo;
- c) Por el pago de documentos únicos de pieles \$ 3.00 por piel; y, d) Pase de ganado 1 UMA.

SECCIÓN SEXTA

PROVENIENTES DE ESTACIONAMIENTO DE VEHÍCULOS EN LA VIA PÚBLICA

Artículo 23.- Son objeto de este derecho, la ocupación temporal de la superficie limitada bajo el control del Municipio, para el estacionamiento de vehículos. Los derechos correspondientes por la ocupación de la vía pública, se causarán en la forma siguiente: de tiempo, \$ 2.00 por cada hora o fracción o \$ 5.00 por tres horas;

I. Por la ocupación exclusiva de la vía pública, por vehículos de alquiler que tengan un sitio especialmente designado para estacionarse, pagarán un derecho a razón de cuota mensual de 8 UMAs; y,

II. En los estacionamientos propiedad municipal se cobrará por su uso 20% de una UMA, por hora o fracción, y una UMA por día.

Las infracciones que se apliquen por no hacer el pago respectivo en el apartado que corresponda, se sancionarán como sigue:

- a) Se cobrará por multa, hasta 3 UMAs; y,
- b) Si se cubre antes de las 24 horas, se reducirá un 50%.

SECCIÓN SÉPTIMA POR LOS SERVICIOS DE TRÁNSITO Y VIALIDAD

Artículo 24.- Por la prestación de los servicios de tránsito y vialidad se causarán y liquidarán los derechos conforme a lo siguiente:

CONCEPTO	TARIFA
I. Por examen de aptitud por manejar vehículos,	\$ 100.00
II. Examen médico a conductores de vehículos,	\$ 100.00
III. Servicio de grúa y/o arrastre por disposición legal o reglamentaria,	5 UMAs
IV. Por servicio de almacenaje de vehículos abandonados en la vía pública, infraccionados o por cualquier causa, tarifa diaria.	1 UMA

SECCIÓN OCTAVA POR LOS SERVICIOS DE LIMPIEZA, RECOLECCIÓN Y RECEPCIÓN DE RESIDUOS SÓLIDOS NO TÓXICOS

Artículo 25.- Por los servicios de limpia, traslado, recolección, tratamiento y disposición final de residuos sólidos no tóxicos, al basurero municipal, cuando medie solicitud de personas físicas o morales, se causarán derechos que se cubrirán conforme a las tarifas siguientes:

I. Por el servicio de recolección y transportación, en vehículos del Ayuntamiento, de basura, desechos o desperdicios no peligrosos provenientes de establecimientos fabriles o comerciales:

- a) Por cada tanque de 200 litros, \$ 15.00; y, b) Por metro cúbico o fracción, \$ 50.00.

II. Por el servicio de recolección y transportación, de basura, desechos o desperdicios no peligrosos provenientes de establecimientos fabriles o comerciales, en vehículos del Ayuntamiento, en forma exclusiva, por cada flete, \$ 450.00;

III. Se cobrará por depositar basura, desechos sólidos o desperdicios no peligrosos en el basurero municipal, en forma permanente o eventual, conforme a lo siguiente:

	Cuota por viaje	Cuota mensual
a) Por camión de 12 metros cúbicos.	\$ 90.00	\$ 2,000.00
b) Por camión de 8 metros cúbicos.	\$ 80.00	\$ 1,400.00
c) Por camión de 3.5 toneladas.	\$ 60.00	\$ 1,000.00
d) Por camioneta pick up.	\$ 20.00	\$ 400.00

Quienes realicen actividades comerciales, industriales o de prestación de servicios que requieran de este servicio o similares en forma permanente o eventual podrán celebrar convenio con el Ayuntamiento, en el cual se determine la forma en que se prestara este servicio, respetando las tarifas correspondientes.

IV. Por realizar actividades de acopio de material reciclable, en los sitios o lugares previamente señalados por el Ayuntamiento, se cobrará una cuota mensual de \$ 500.00 a \$ 1,200.00, según lo determine la autoridad competente;

V. Por el servicio de recolección de basura de casa habitación al basurero municipal, se cobrará una cuota semanal, conforme a lo siguiente:

- a) Zonas populares, \$ 5.00;
- b) Zonas medias económicas, \$ 7.00, y c) Zonas residenciales, \$ 10.00.

El Ayuntamiento podrá celebrar convenios de colaboración con los vecinos, para establecer cuotas solidarias para la mejora del servicio de recolección de residuos no tóxicos, tomándose en cuenta la capacidad económica de los habitantes, los compromisos de la autoridad municipal, para el mejoramiento y eficientización del servicio, así como el costo del mismo.

Artículo 26.- Por el servicio de limpieza de predios urbanos baldíos, se causará hasta \$ 4.00 por m².

Para que sea procedente el cobro anterior, primeramente deberá notificarse al propietario o encargado del predio, al que se le concederá un término de 5 días hábiles para que comparezca ante la autoridad municipal que ordenó la notificación o para que lo limpie por su cuenta, de no asistir a la cita o no realizar la limpieza, se procederá a efectuar el servicio por el personal del Ayuntamiento y aplicarse el cobro antes citado.

**SECCIÓN NOVENA
DE COOPERACIÓN PARA LA EJECUCIÓN DE OBRAS DE INTERÉS PÚBLICO**

Artículo 27.- Los derechos de cooperación para la ejecución de obras de interés público se causarán por:

- I. Instalación de alumbrado público;
- II. Pavimentación, adoquinado, empedrado, revestimiento de calles o rehabilitación de las mismas.
- III. Construcción de guarniciones y banquetas;
- IV. Instalación de obras de agua y drenaje, sanitario y pluvial, mejoramiento o reestructuración de las ya existentes; y,
- V. En general, por obras de embellecimiento, saneamiento o cualquiera de otras semejantes a las enunciadas en el presente artículo.

Artículo 28.- Los derechos mencionados en el artículo anterior se causarán y se pagarán en los términos del Decreto número 406, publicado en el Periódico Oficial del 28 de diciembre de 1977. En cada caso se elaborará un estudio técnico general para determinar el valor de la obra y la base para su distribución entre los beneficiados.

**SECCIÓN DÉCIMA
POR LA EXPEDICIÓN DE LICENCIAS, PERMISOS O AUTORIZACIONES
PARA LA COLOCACIÓN DE ANUNCIOS Y CARTELES**

Artículo 29.- Los derechos por la expedición de licencias, permisos o autorizaciones para la colocación de anuncios y carteles publicitarios o la realización de publicidad, excepto los que se realicen por medio de televisión, radio, periódicos y revistas, causarán una cuota anual de acuerdo a la clasificación siguiente:

- I. Dimensiones hasta 0.5 metros cuadrados, 6.25 UMAs;
- II. Dimensiones de más de 0.5 metros cuadrados y hasta 1.8 metros cuadrados, 22.5 UMAs;
- III. Dimensiones de más de 1.8 metros cuadrados y hasta 4.00 metros cuadrados, 50 UMAs;
- IV. Dimensiones de más de 4.00 metros cuadrados y hasta 8.00 metros cuadrados, 100 UMAs; y,
- V. Dimensiones de más de 8.00 metros cuadrados, 187.5 UMAs.

**SECCIÓN DÉCIMA PRIMERA
POR LOS SERVICIOS DE SEGURIDAD PÚBLICA**

Artículo 30.- Por la prestación de los servicios de seguridad pública, cuando medie solicitud, se causarán y liquidarán derechos por elemento, conforme a la siguiente:

TARIFA

I. En dependencias o instituciones,	Mensual por jornada de 8 horas	\$ 2,000.00
II. En eventos particulares.	Por evento	\$ 50.00

**SECCIÓN DÉCIMA SEGUNDA
POR LOS SERVICIOS DE PROTECCIÓN CIVIL**

Artículo 31.- Por la prestación de los servicios de protección civil se causarán y liquidarán los derechos de conformidad con las siguientes:

- I. Por la formulación y emisión de dictámenes de análisis de riesgo en materia de protección civil. De 30 hasta 300 UMAs.

**SECCIÓN DÉCIMA TERCERA
POR LOS SERVICIOS DE ASISTENCIA Y SALUD PÚBLICA**

Artículo 32.- Por la prestación de los servicios de asistencia y salud pública se causarán y liquidarán los derechos de conformidad a la siguiente:

TARIFA

I. Examen médico general,	\$ 50.00
II. Por los servicios en materia de control canino,	\$ 50.00

**SECCIÓN DÉCIMA CUARTA
POR SERVICIOS EN MATERIA ECOLÓGICA Y PROTECCIÓN AMBIENTAL**

Artículo 33.- Los derechos por la expedición de autorizaciones por servicios en materia ecológica y protección ambiental se causarán y liquidarán de conformidad con la siguiente:

TARIFA

I. Por la autorización de estudio de impacto ambiental en obras o actividades que pretendan realizarse	\$1,000.00
II. Otorgamiento de licencias a establecimientos industriales, comerciales y servicios de nueva creación con fuentes emisoras de contaminantes por única vez	\$5,000.00

CAPÍTULO V DE LOS PRODUCTOS

Artículo 34.- Los ingresos que perciba el Municipio por concepto de enajenación, arrendamiento, uso, aprovechamiento o explotación de sus bienes de dominio privado, se establecerán en los contratos que al efecto se celebren entre las autoridades municipales y las personas físicas o morales interesadas y de acuerdo a lo señalado en el Código Municipal para el Estado de Tamaulipas.

Los productos serán los siguientes:

- I. Venta de sus bienes muebles e inmuebles;
- II. Arrendamiento de mercados, plazas, sitios públicos o de cualesquiera otros bienes; y
- III. Venta de plantas de jardines y de materiales aprovechables para el servicio de limpieza.

CAPÍTULO VI DE LOS APROVECHAMIENTOS SECCIÓN PRIMERA APROVECHAMIENTOS DE TIPO CORRIENTE

Artículo 35.- Los ingresos del Municipio por concepto de aprovechamientos serán:

- I. Donativos;
- II. Reintegros, de acuerdo con los contratos o convenios que celebre el Ayuntamiento; y
- III. Reintegros con cargo al fisco del Estado o de otros Municipios.

CAPÍTULO VII DE LOS FINANCIAMIENTOS

Artículo 36.- Los financiamientos son los créditos que celebre el Ayuntamiento en los términos de la legislación vigente. Las operaciones relativas a la estimación del monto de endeudamiento que se estima contraer por este concepto en términos del artículo 3° de esta ley, requieren autorización específica del Congreso del Estado conforme lo dispuesto por la Ley de Deuda Pública Estatal y Municipal de Tamaulipas.

CAPÍTULO VIII PARTICIPACIONES Y APORTACIONES SECCIÓN PRIMERA PARTICIPACIONES

Artículo 37.- El Municipio percibirá las participaciones que determinen las leyes del Estado, así como los convenios federales respectivos.

SECCIÓN SEGUNDA APORTACIONES

Artículo 38.- El Municipio percibirá recursos de los Fondos de Aportaciones Federales para la Infraestructura Social Municipal y, para el Fortalecimiento de los Municipios, conforme a lo que establece el Capítulo V de la Ley de Coordinación Fiscal y el Ramo 33 del Presupuesto de Egresos de la Federación.

CAPÍTULO IX DE LAS APORTACIONES, INCENTIVOS Y REASIGNACIONES DE RECURSOS FEDERALES

Artículo 39.- Los ingresos municipales por concepto de aportaciones, incentivos y reasignaciones de recursos federales serán:

- I. Aportaciones federales que le correspondan conforme a lo dispuesto en la Ley de Coordinación Fiscal;
- II. Incentivos, los ingresos que le correspondan al Municipio por colaborar administrativamente con las autoridades fiscales federales; y,
- III. Reasignaciones del gasto derivadas del Presupuesto de Egresos de la Federación que se determinen por convenios o acuerdos.

CAPÍTULO X OTROS INGRESOS

Artículo 40.- Los otros ingresos serán los que conforme a las disposiciones legales, convenios y acuerdos le correspondan.

CAPÍTULO XI DE LAS FACILIDADES ADMINISTRATIVAS Y ESTÍMULOS FISCALES

SECCIÓN PRIMERA DEL IMPUESTO SOBRE LA PROPIEDAD URBANA, SUBURBANA Y RÚSTICA

Artículo 41.- La cuota mínima anual del Impuesto sobre la Propiedad Urbana, Suburbana y Rústica (predial) será de dos UMAs.

Artículo 42.- Los propietarios de bienes inmuebles que se encuentren en los siguientes supuestos, se les Bonificará el 50 % del Impuesto sobre la Propiedad Urbana, Suburbana y Rústica (predial):

- a) Los que sean propiedad de pensionados, jubilados y personas de sesenta años o más de edad;
- b) Los que sean propiedad de personas que padezcan alguna discapacidad que les impida laborar, y
- c) Los predios propiedad particular que sean dados en comodato en favor del Municipio, y que sean Destinados a actividades deportivas, recreativas o culturales.

Estos beneficios se otorgarán a una sola casa-habitación que corresponda al domicilio del propietario donde se encuentre ubicado el inmueble.

Artículo 43.- Los contribuyentes del Impuesto sobre la Propiedad Urbana, Suburbana y Rústica (predial) que cubran anticipadamente el impuesto por la anualidad dentro de los meses de Enero, Febrero, Marzo y Abril tendrán una bonificación del 15%, 15%, 8%, 5% respectivamente de su importe, excepto los que tributen bajo cuota mínima.

SECCIÓN SEGUNDA DEL IMPUESTO SOBRE ADQUISICIÓN DE INMUEBLES

Artículo 44.- Para los efectos de la deducción del valor de los inmuebles en el cálculo del Impuesto Sobre Adquisición de Inmuebles a que se refiere el artículo 124 del Código Municipal para el Estado de Tamaulipas, además de las deducciones señaladas en el artículo 129 del citado ordenamiento, el municipio podrá aplicar una reducción al valor catastral de los inmuebles de la siguiente manera:

- a) Tratándose de los inmuebles urbanos y suburbanos, 10% al valor catastral; y, b) Tratándose de los inmuebles rústicos, 20% al valor catastral.

CAPÍTULO XII DE LA EFICIENCIA RECAUDATORIA SECCIÓN ÚNICA INDICADORES DE DESEMPEÑO

Artículo 45.- En cumplimiento de la Ley General de Contabilidad Gubernamental y el Punto de Acuerdo No. LXIII-7 expedido por el H. Congreso del Estado, publicado en el Periódico Oficial del Estado número 123, de fecha 13 de octubre de 2016, se adoptan de manera enunciativa, más no limitativa, los siguientes Indicadores de Desempeño que se describen a continuación:

1.- Ingresos propios.

Se entiende por "ingresos propios" las contribuciones que recauda el Municipio, que son potestad y competencia tributaria municipal (Impuestos, derechos, productos, aprovechamientos, contribuciones por mejoras). Este indicador representa la proporción de ingresos propios con respecto al ingreso total y su resultado nos ofrece información con respecto a la capacidad recaudatoria del Municipio.

Fórmula:

$$\text{Ingresos propios} = (\text{Ingresos propios} / \text{Ingreso total}) * 100.$$

2.- Eficiencia recaudatoria del Impuesto Predial.

Este indicador constituye la eficiencia desempeñada por el Municipio en la recaudación del impuesto predial. Se obtiene al relacionar la recaudación obtenida del impuesto predial con respecto a la facturación emitida (Importe esperado o expectativa de cobro).

Fórmula:

$$\text{Eficiencia recaudatoria del impuesto predial} = (\text{Recaudación del Impuesto Predial} / \text{Facturación total del Impuesto predial}) * 100.$$

3.- Eficiencia en el cobro de cuentas por cobrar por impuesto predial.

Este indicador mide la eficacia en el cobro de impuesto predial, según el cobro del rezago en impuesto predial. Fórmula:

$$\text{Eficiencia en el cobro de cuentas por cobrar por impuesto predial} = (\text{Rezago cobrado por Impuesto Predial} / \text{Rezago total de impuesto predial}) * 100.$$

4.- Eficacia en el cobro de claves catastrales por cobrar por impuesto predial.

Este indicador mide la eficacia en el cobro de las claves catastrales por cobrar por impuesto predial, según el cobro de las claves catastrales en rezago de impuesto predial.

Fórmula:

$$\text{Eficacia en el cobro de claves catastrales por cobrar por impuesto predial} = (\text{Claves catastrales en rezago cobrado por Impuesto Predial} / \text{Claves catastrales totales en rezago por impuesto predial}) * 100$$

5.- Eficacia en ingresos fiscales.

Este indicador mide la eficacia en la capacidad de presupuestar los ingresos municipales. Fórmula:

$$\text{Eficacia en ingresos fiscales} = (\text{Ingresos recaudados} / \text{Ingresos presupuestados}).$$

6.- Ingresos propios per cápita.

Este indicador muestra el promedio anual de contribución por cada habitante del municipio de ingresos propios. Es decir, es la aportación o contribución en promedio por cada habitante durante un ejercicio fiscal.

Fórmula:

$$\text{Ingresos propios per cápita} = (\text{Ingresos propios} / \text{Habitantes del municipio}).$$

7.- Ingresos propios por habitante diferentes al predial.

Este indicador muestra la capacidad generada por el municipio por el cobro de derechos. Fórmula:

$$\text{Ingresos propios por habitante diferentes al predial} = (\text{Ingresos totales} - \text{ingresos por predial} / \text{número de habitantes}).$$

8.- Dependencia fiscal.

Este indicador mide la dependencia de los ingresos propios que recauda el municipio en relación con los recursos federales que se reciben del Presupuesto de Egresos de la Federación.

Fórmula:

$$\text{Dependencia fiscal} = (\text{ingresos propios} / \text{ingresos provenientes de la Federación}) * 100.$$

La información estadística que se obtenga con los datos a que se refiere el presente artículo, sean de periodicidad mensual, trimestral y anual, son objeto de difusión pública en la página de Internet del Municipio y le son aplicable las disposiciones que sobre De las Sanciones y, De las Responsabilidades, determinan la Ley General de Contabilidad Gubernamental, y la Ley de Transparencia y Acceso a la Información Pública del Estado de Tamaulipas.

**CAPÍTULO XIII
DE LA DISCIPLINA FINANCIERA**

SECCIÓN ÚNICA

DE LAS PROYECCIONES Y RESULTADO DE LAS FINANZAS PUBLICAS.

Artículo 46.- En cumplimiento de lo dispuesto en el Art. 18 de la Ley de Disciplina Financiera de las Entidades Federativas y los Municipios, y tomando en cuenta que el Municipio de Gúemez tiene una población menor a 200000 habitantes según el último censo de censo de población publicado por el INEGI, de conformidad con el formato aprobado por el Consejo Nacional de Armonización Contable, se describe a continuación la proyección de Ingresos para el Municipio de Gúemez.

MUNICIPIO DE GUEMEZ Proyecciones de Ingresos - LDF (PESOS) (CIFRAS NOMINALES)		
Concepto (b)	2020 (proyecto de Ley) (c)	2021
1. Ingresos de Libre Disposición (1=A+B+C+D+E+F+G+H+I+J+K+L)	44,575,480	45,912,745
A. Impuestos	2,788,500	2,872,155
B. Cuotas y Aportaciones de Seguridad Social		
C. Contribuciones de Mejoras	267,200	275,216
D. Derechos	22,500	23,175
E. Productos	20,000	20,600
F. Aprovechamientos	0	0
G. Ingresos por Ventas de Bienes, Prestación de Servicios y Otros Ingresos.	41,477,280	42,721,599
H. Participaciones		
I. Incentivos Derivados de la Colaboración Fiscal		
J. Transferencias		
K. Convenios		
L. Otros Ingresos de Libre Disposición		
2. Transferencias Federales Etiquetadas (2=A+B+C+D+E)	31,984,855	32,944,401
A. Aportaciones	30,984,855	31,914,401
B. Convenios	1,000,000	1,030,000
C. Fondos Distintos de Aportaciones		
D. Transferencias, Asignaciones, Subsidios y Subvenciones, y Pensiones y Jubilaciones		
E. Otras Transferencias Federales Etiquetadas		
3. Ingresos Derivados de Financiamientos (3=A)	0	0
A. Ingresos Derivados de Financiamientos		
4. Total de Ingresos Proyectados (4=1+2+3) Datos Informativos	76,560,335	78,857,146
1. Ingresos Derivados de Financiamientos con Fuente de Pago de Recursos de Libre Disposición		
2. Ingresos derivados de Financiamientos con Fuente de Pago de Transferencias Federales Etiquetadas		
3. Ingresos Derivados de Financiamiento (3 = 1 + 2)	76,560,335	78,857,146

Conforme a la fracción II del artículo 18 de la Ley citada, se presentan los posibles **riesgos relevantes para las finanzas públicas**:

a). Riesgo de liquidez. Derivado de la volatilidad de los ingresos en los ciudadanos es posible que no se cuente con la recaudación estimada en ingresos propios y con ello ver afectados los programas municipales. Además, dado que las Participaciones Federales dependen de la Recaudación Nacional y su repartición al Municipio se realiza en base al número de habitantes, y a la eficiencia recaudatoria del Impuesto Predial y del servicio de Agua potable, esto hace que las Participaciones Federales al Municipio sean variables.

b). Riesgos Globales. Que al depender en más del 90% de los ingresos por participaciones, aportaciones y convenios, y al haber afectaciones globales por cambios en las tasas de interés, tipo de cambio y precio del petróleo muy posiblemente hubiera recortes en estos rubros; afectando los proyectos de infraestructura del Municipio.

Conforme a la fracción III del artículo 18 de la Ley citada, se presentan los resultados de las finanzas públicas que abarcan el periodo anterior y el ejercicio actual de acuerdo con los formatos emitidos por el Consejo Nacional de Armonización Contable.

MUNICIPIO DE GUEMEZ Resultados de Ingresos - LDF (PESOS) (CIFRAS NOMINALES)		
Concepto (b)	2018	2019
1. Ingresos de Libre Disposición (1=A+B+C+D+E+F+G+H+I+J+K+L)	38,706,137.88	45,004,453.07
A. Impuestos	2,472,500	2,175,096.12
B. Cuotas y Aportaciones de Seguridad Social		
C. Contribuciones de Mejoras	55,888	154,147.72
D. Derechos	4112.88	17,645.86
E. Productos	15,800.00	20,000.00
F. Aprovechamientos		
G. Ingresos por Ventas de Bienes, Prestación de Servicios y Otros Ingresos.	36,157,837	42,637,564
H. Participaciones		
I. Incentivos Derivados de la Colaboración Fiscal		
J. Transferencias		
K. Convenios		
L. Otros Ingresos de Libre Disposición		
2. Transferencias Federales Etiquetadas (2=A+B+C+D+E)	22,047,028	27,040,000
A. Aportaciones	22,047,028	27,040,000
B. Convenios		
C. Fondos Distintos de Aportaciones		
D. Transferencias, Asignaciones, Subsidios y Subvenciones, y Pensiones y Jubilaciones		
E. Otras Transferencias Federales Etiquetadas		
3. Ingresos Derivados de Financiamientos (3=A)	0	0
A. Ingresos Derivados de Financiamientos		
4. Total de Ingresos Recaudados (4=1+2+3) Datos Informativos	60,753,165.88	72,044,453.07
1. Ingresos Derivados de Financiamientos con Fuente de Pago de Recursos de Libre Disposición		
2. Ingresos derivados de Financiamientos con Fuente de Pago de Transferencias Federales Etiquetadas		
3. Ingresos Derivados de Financiamiento (3 = 1 + 2)	60,753,165.88	72,044,453.07

METAS:

Ser un municipio con un desarrollo integral pleno, en donde sus habitantes sientan orgullo de pertenecer al municipio de Güémez, con servicios de calidad, buenas escuelas, servicios de salud óptimos, espacios de convivencia comunitaria seguros y donde las familias vivan en armonía con el medio ambiente.

OBJETIVOS ANUALES:

Elevar los niveles de bienestar social de los Güémez es, promoviendo la participación ciudadanía como actores principales de su propio desarrollo, con objetivos claros y proyectos, orientados a impulsar la competitividad del municipio en la región, bajo criterios de equidad calidad y sustentabilidad.

ESTRATEGIAS:

ORDEN, PAZ Y JUSTICIA, en este sentido, implementaremos acciones que brinden los bienes y servicios que demanda la ciudadanía con una administración pública eficiente, eficaz y de resultados basada en estándares de calidad en el desempeño de los servidores públicos, espacios y equipamiento administrativo aunado a procedimientos y tramites más sencillos y simplificados.

BIENESTAR SOCIAL, Güémez requiere una visión integral de política social que combata la pobreza, disminuya la brecha de desigualdad e incremente los niveles de bienestar en la población. En este sentido implementaremos acciones que atiendan los rubros de desarrollo social, humano, creativo, esparcimiento y asistencia a grupos vulnerables, que fortalezcan la cohesión social y mejoren la calidad de vida de los habitantes del municipio.

DESARROLLO INTEGRAL, la ubicación geográfica del municipio es privilegiada que le permite contar con enormes oportunidades de desarrollo, recursos naturales, vías de comunicación, cercanía a la capital del estado y vocación productiva citrícola bien posicionada a nivel estatal. Para el fortalecimiento de estas ventajas es necesario impulsar la generación de empleo, gestionar inversión pública y privada, detonar el sector agropecuario, consolidar el turismo, fomentar el desarrollo sustentable, con la finalidad de que se refleje una mejora en la economía de las familias del municipio.

TRANSITORIOS

Artículo Primero. El presente Decreto entrará en vigor el día 1 de enero del año 2020 y deberá publicarse en el Periódico Oficial del Estado.

Artículo Segundo. En caso de que durante el ejercicio fiscal disminuyan los ingresos previstos en la presente Ley de Ingresos, la Tesorería Municipal, a efecto de cumplir con el principio de sostenibilidad del Balance presupuestario y del Balance presupuestario de recursos disponibles, deberá aplicar ajustes al Presupuesto de Egresos en los rubros de gasto en el siguiente orden:

I. Gastos de comunicación social;

II. Gasto corriente que no constituya un subsidio entregado directamente a la población, en términos de lo dispuesto por el artículo 13, fracción VII de la Ley de Disciplina Financiera de las Entidades Federativas y los Municipios; y

III. Gasto en servicios personales, prioritariamente las erogaciones por concepto de percepciones extraordinarias.

En caso de que los ajustes anteriores no sean suficientes para compensar la disminución de ingresos, podrán realizarse ajustes en otros conceptos de gasto, siempre y cuando se procure no afectar los programas sociales.

Artículo Tercero. En el caso de que durante el ejercicio fiscal los Municipios incurran en un Balance presupuestario de recursos disponible negativo, los Ayuntamientos deberán dar cuenta a esta Legislatura de los siguientes aspectos:

I. Las razones excepcionales que justifican el Balance presupuestario de recursos disponibles negativo, conforme a lo dispuesto en el artículo 7 de la Ley de Disciplina Financiera de las Entidades Federativas y los Municipios;

II. Las fuentes de recursos necesarias y el monto específico para cubrir el Balance presupuestario de recursos disponibles negativo, y

III. El número de ejercicios fiscales y las acciones requeridas para que dicho Balance presupuestario de recursos disponibles negativo sea eliminado y se restablezca el Balance presupuestario de recursos disponibles sostenible.

Los Ayuntamientos a través de la Tesorería Municipal o su equivalente, reportará en los informes trimestrales y en la Cuenta Pública que se entreguen a esta Legislatura y a través de su página oficial de internet, el avance de las acciones, hasta en tanto se recupere el presupuesto sostenible de recursos sostenibles.

Artículo Cuarto. Se anexa al presente Decreto, la información inherente al cumplimiento de lo dispuesto en la Ley de Disciplina Financiera de las Entidades Federativas y los Municipios.

Artículo Quinto. Los recursos para cubrir adeudos del ejercicio fiscal anterior, ADEFAS, previstos en el proyecto de presupuesto de egresos, podrán ser hasta por el 3.5 por ciento de los ingresos totales del Municipio, de conformidad con lo señalado en los artículos 20 y transitorio Décimo primero de la Ley de Disciplina Financiera de las Entidades Federativas y los Municipios.

SALÓN DE SESIONES DEL CONGRESO DEL ESTADO LIBRE Y SOBERANO DE TAMAULIPAS.- Cd. Victoria, Tam., a 15 de diciembre del año 2019.- DIPUTADO PRESIDENTE.- FRANCISCO JAVIER GARZA DE COSS.- Rúbrica.- DIPUTADA SECRETARIA.- GLORIA IVETT BERMEA VÁZQUEZ.- Rúbrica.- DIPUTADA SECRETARIA.- ESTHER GARCÍA ANCIRA.- Rúbrica.

Por tanto, mando se imprima, publique, circule y se le dé el debido cumplimiento.

Dado en la residencia del Poder Ejecutivo, en Victoria, Capital del Estado de Tamaulipas, a los diecisiete días del mes de diciembre del año dos mil diecinueve.

ATENAMENTE.- EL GOBERNADOR CONSTITUCIONAL DEL ESTADO.- FRANCISCO JAVIER GARCÍA CABEZA DE VACA.- Rúbrica.- EL SECRETARIO GENERAL DE GOBIERNO.- CÉSAR AUGUSTO VERÁSTEGUI OSTOS.- Rúbrica.

FRANCISCO JAVIER GARCÍA CABEZA DE VACA, Gobernador Constitucional del Estado Libre y Soberano de Tamaulipas, a sus habitantes hace saber:

Que el Honorable Congreso del Estado, ha tenido a bien expedir el siguiente Decreto:

Al margen un sello que dice:- "Estados Unidos Mexicanos.- Gobierno de Tamaulipas.- Poder Legislativo.

LA SEXAGÉSIMA CUARTA LEGISLATURA DEL CONGRESO CONSTITUCIONAL DEL ESTADO LIBRE Y SOBERANO DE TAMAULIPAS, EN USO DE LAS FACULTADES QUE LE CONFIEREN LOS ARTÍCULOS 58 FRACCIÓN I DE LA CONSTITUCIÓN POLÍTICA LOCAL; Y 119 DE LA LEY SOBRE LA ORGANIZACIÓN Y FUNCIONAMIENTO INTERNOS DEL CONGRESO DEL ESTADO LIBRE Y SOBERANO DE TAMAULIPAS, TIENE A BIEN EXPEDIR EL SIGUIENTE:

DECRETO No. LXIV-33

MEDIANTE EL CUAL SE EXPIDE LA LEY DE INGRESOS DEL MUNICIPIO DE GUERRERO, TAMAULIPAS, PARA EL EJERCICIO FISCAL DEL AÑO 2020

**LEY DE INGRESOS DEL MUNICIPIO DE GUERRERO, TAMAULIPAS,
PARA EL EJERCICIO FISCAL DEL AÑO 2020**

CAPÍTULO I

DE LA NATURALEZA Y OBJETO DE LA LEY

Artículo 1º.- La presente ley es de orden público y de interés social, y tiene por objeto establecer los ingresos que percibirá la hacienda pública del **Municipio de Guerrero**, Tamaulipas, durante el **ejercicio fiscal del año 2020**, por los provenientes de los conceptos que se señalan en la presente ley:

- I. Impuestos;
- II. Derechos;
- III. Productos;
- IV. Participaciones;
- V. Aprovechamientos;
- VI. Accesorios;
- VII. Financiamientos;
- VIII. Aportaciones, incentivos y reasignaciones de recursos federales; y,
- IX. Otros ingresos.

CLASIFICACIÓN POR RUBROS DE INGRESOS

1. Impuestos
2. Cuotas y aportaciones de Seguridad Social
3. Contribuciones de Mejoras
4. Derechos
5. Productos
6. Aprovechamientos
7. Ingresos por venta de bienes y servicios
8. Participaciones y Aportaciones
9. Transferencias, Asignaciones, Subsidios y otras ayudas
10. Ingresos derivados de Financiamientos.

Los ingresos, dependiendo de su naturaleza, se registrarán por lo dispuesto en esta ley, en el Código Municipal para el Estado de Tamaulipas, por las disposiciones administrativas de observancia general que emita el Ayuntamiento y las normas de derecho común, entre otras.

Artículo 2º.- Los ingresos que se recauden por concepto de contribuciones, así como los provenientes de otros conceptos, se destinarán a sufragar los gastos públicos establecidos y autorizados en el Presupuesto de Egresos Municipal correspondiente, así como en lo dispuesto en los convenios de coordinación y en las leyes en que se fundamenten.

CAPÍTULO II

DE LOS CONCEPTOS DE INGRESOS Y SU PRONÓSTICO

Artículo 3º.- Los ingresos que percibirá la Hacienda Pública del Municipio serán los que provengan de los conceptos y en las cantidades estimadas siguientes:

ESTIMACIÓN DE INGRESOS A PERCIBIR EN EL EJERCICIO FISCAL 2020 CLASIFICACIÓN POR RUBROS DE INGRESOS

CAPI-TULO	TIPO, CLASE Y CONCEPTO	CLASIFICACIÓN POR RUBRO DE INGRESOS	IMPORTE POR CLASE	IMPORTE POR TIPO	IMPORTE POR RUBRO
1		IMPUESTOS			1,855,000.00
	1.2	Impuestos sobre el Patrimonio		1,095,000.00	
	1.2.1	Impuesto sobre la propiedad urbana	475,000.00		
	1.2.2	Impuesto sobre la propiedad rustica	620,000.00		
	1.3	Impuesto sobre la producción, el consumo y las transacciones		100,000.00	
	1.3.1	Impuesto Sobre la Adquisición de Inmuebles	100,000.00		
	1.7	Accesorios de los Impuestos		300,000.00	
	1.7.1	Recargos urbano	230,000.00		
	1.7.2	Recargos rustico	70,000.00		
	1.7.3	Gastos de ejecución y cobranza	0.00		
	1.9	Impuestos no comprendidos en las fracciones de la Ley de Ingresos causadas en ejercicios fiscales pendientes de liquidación o pago		360,000.00	
	1.9.1	Rezagos de Impuesto Predial Urbano 2019	280,000.00		
	1.9.2	Rezagos de Impuesto Predial Rustico 2019	80,000.00		
2		CUOTAS Y APORTACIONES DE SEGURIDAD SOCIAL			
3		CONTRIBUCIONES DE MEJORAS			
4		DERECHOS			277,000.00
	4.3	Derechos por prestación de servicios		275,000.00	
	4.3.1	Expedición de certificado de residencia	15,000.00		
	4.3.2	Manifiestos de propiedad urbana y rustica	50,000.00		
	4.3.23	Planificación, urbanización y pavimentación	30,000.00		
	4.3.24	Servicios de panteones	50,000.00		
	4.3.25	Servicios de rastro	70,000.00		
	4.3.32	Arrendamiento	60,000.00		
	4.4	Otros derechos		2,000.00	
	4.4.4	Expedición de constancias y licencias diversas	2,000.00		
5		PRODUCTOS			1,500.00
	5.1	Productos de tipo corriente		1,500.00	
	5.1.1	Productos Financieros	1,500.00		
6		APROVECHAMIENTOS			
7		INGRESOS POR VENTA DE BIENES Y SERVICIOS			
8		PARTICIPACIONES Y APORTACIONES			38,020,000.00
	8.1	Participaciones		27,100,000.00	
	8.1.1	Participación Federal a través del Estado	21,000,000.00		
	8.1.2	Fondo de Fiscalización	3,000,000.00		
	8.1.3	Fondo de Hidrocarburos	1,800,000.00		
	8.1.4	Fondo Nueve Onceavos	1,300,000.00		
	8.2	Aportaciones		10,920,000.00	
	8.2.1	FISMUN	1,420,000.00		
	8.2.2	FORTAMUN	3,300,000.00		
	8.2.3	Hidrocarburos Federal	6,000,000.00		
	8.2.4	Apoyo Estatal	200,000.00		
9		TRANSFERENCIAS, ASIGNACIONES, SUBSIDIOS Y OTRAS AYUDAS			350,000.00
	9.3	Subsidios y Subvenciones		350,000.00	
	9.3.1	Donativos	350,000.00		
10		INGRESOS DERIVADOS DE FINANCIAMIENTOS			
		TOTALES	40,503,500.00	40,503,500.00	40,503,500.00

(CUARENTA MILLONES QUINIENTOS TRES MIL QUINIENTOS PESOS 00/100)

Artículo 4º.- Los ingresos previstos por esta ley se causarán, liquidarán y recaudarán, en los términos del Código Municipal para el Estado de Tamaulipas y de conformidad con las disposiciones de las demás leyes, reglamentos, acuerdos y circulares aplicables.

Artículo 5º.- Los rezagos por concepto de impuestos y derechos en la presente ley, se cobrarán y recaudarán de conformidad con las disposiciones legales que rigieren en la época en que se causaron.

Artículo 6º.- La falta puntual de pago de cualquiera de los impuestos, derechos, contribuciones diversas o aprovechamientos, dará lugar al cobro de un recargo a razón del **1.13%** por cada mes o fracción que se retarde el pago, independientemente de la actualización y de la sanción a que haya lugar. Se podrán exentar parte de los recargos causados, en los términos que dispone el artículo 98 del Código Municipal para el Estado de Tamaulipas.

Artículo 7º.- Cuando se otorgue prórroga para el pago de los créditos fiscales municipales, en los términos del Código Fiscal del Estado, se causarán recargos sobre saldos insolutos del monto total de los créditos fiscales, a una tasa mensual del 1.8%, sobre los créditos fiscales prorrogados.

Artículo 8º.- Para los efectos de esta ley, se entiende como Unidad de Medida y Actualización (UMA) la referencia económica en pesos para determinar la cuantía del pago de las obligaciones y supuestos previstos en la presente ley, así como de las disposiciones jurídicas que emanen de la Reglamentación Municipal vigente.

El valor diario de la Unidad de Medida y Actualización (UMA), será el determinado por el Instituto Nacional de Estadística y Geografía (INEGI) y publicado en el Diario Oficial de la Federación para todo el país.

CAPÍTULO III DE LOS IMPUESTOS SECCIÓN PRIMERA

IMPUESTOS SOBRE LOS INGRESOS DEL IMPUESTO SOBRE ESPECTÁCULOS PÚBLICOS

Artículo 9º.- El impuesto sobre espectáculos públicos se causará y liquidará conforme a las disposiciones previstas en los artículos 101 al 103 del Código Municipal para el Estado de Tamaulipas.

I. Con la tasa del 8% sobre los ingresos que se perciban por los siguientes espectáculos o diversiones:

- a) Bailes públicos;
- b) Espectáculos deportivos, taurinos, jaripeos y similares;
- c) Espectáculos culturales, musicales y artísticos;
- d) Cualquier diversión o espectáculo no gravado por la Ley del Impuesto al Valor Agregado; y
- e) Espectáculos de teatro o circo.

II. Será facultad de la Tesorería Municipal, solicitar la documentación necesaria para validar el cumplimiento de las obligaciones fiscales de los sujetos a exención a que hace referencia el artículo 102-G del Código Municipal.

III. En el caso de que las actividades mencionadas en la fracción I sean organizadas para recabar fondos con fines de beneficencia y por Instituciones de beneficencia, se exime el pago del impuesto respectivo.

Asimismo, de conformidad con lo dispuesto en el artículo 103 del Código Municipal, la Tesorería podrá solicitar la información que considere pertinente, para confirmar que los ingresos se destinarán a obras de asistencia social y servicios, obras públicas, o, para instituciones que impartan educación gratuita.

IV. Será facultad de la Tesorería Municipal el nombramiento de interventores municipales, para los efectos a que se refiere este impuesto, quienes tendrán la facultad de inspección y vigilancia de los ingresos por la entrada individual al espectáculo.

SECCIÓN SEGUNDA IMPUESTOS SOBRE EL PATRIMONIO DEL IMPUESTO SOBRE LA PROPIEDAD URBANA, SUBURBANA Y RÚSTICA

Artículo 10.- Este impuesto se causará sobre el valor de los bienes raíces, determinado conforme a la tabla de valores unitarios de terreno y construcción aprobada por el H. Congreso del Estado en los términos del artículo 74 de la Ley de Catastro para el Estado de Tamaulipas. La base para el cálculo de este impuesto será el valor catastral de los inmuebles, y el impuesto se causará y liquidará anualmente sobre los inmuebles cuyo valor se determine o modifique a partir de la entrada en vigor de la presente ley, aplicándole la siguiente tasa del 2 al millar para los predios urbanos, suburbanos y rústicos; manejándose un tope mínimo de \$ 150.00

I. Tratándose de predios urbanos no edificados, el impuesto se causará conforme a la tasa progresiva señalada en este artículo, aumentándole en un 100%.

II. Tratándose de predios urbanos cuya edificación tenga un valor inferior a la quinta parte del valor del terreno, el impuesto se causará conforme a la tasa progresiva señalada en el artículo, aumentando un 50%.

III.- Tratándose de predios urbanos no edificados propiedad de fraccionamientos autorizados, no se aplicará el aumento del 100%.

IV.- Los fraccionamientos autorizados pagaran sobre la tasa del 100% por los predios no vendidos en tres años a partir de la autorización oficial de la venta.

V.- Los adquirentes de los lotes provenientes de fraccionamientos que no construyan en un plazo de dos años a partir de la contratación de la operación, pagarán sobre la tasa del 100% al término de este tiempo

SECCIÓN TERCERA IMPUESTOS SOBRE LA PRODUCCIÓN, EL CONSUMO Y LAS TRANSACCIONES DEL IMPUESTO SOBRE ADQUISICIÓN DE INMUEBLES

Artículo 11.- La base del Impuesto sobre Adquisición de Inmuebles se determinará en los términos del artículo 107 del Código Municipal para el Estado de Tamaulipas, tomando en cuenta el resultado de la

aplicación de las tablas de valores unitarios de suelo y construcción, que sirvieron de base para la determinación del Impuesto sobre la Propiedad Urbana, Suburbana y Rústica.

Artículo 12.- El impuesto sobre adquisición de inmuebles se causará y liquidará a la tasa del 2% sobre el valor de los inmuebles, conforme a las disposiciones previstas en los artículos 124 al 132 del Código Municipal para el Estado de Tamaulipas.

SECCIÓN CUARTA ACCESORIOS DE IMPUESTOS

Artículo 13.- Cuando no se cubran los impuestos en la fecha o dentro del plazo fijado por las disposiciones fiscales, dará lugar a la causación o cobro de un recargo a razón del **1.13%** por cada mes o fracción que se retarde el pago y hasta que el mismo se efectúe, independientemente de la actualización y de la sanción a que haya lugar. Se podrán exentar parte de los recargos causados, en los términos que dispone el artículo 98 del Código Municipal para el Estado de Tamaulipas.

Los recargos se causarán hasta por cinco años, en los cuales los recargos se causarán hasta en tanto no se extingan las facultades de las autoridades fiscales para determinar las contribuciones o aprovechamientos omitidos y sus accesorios, y se calcularán sobre el total del crédito fiscal, excluyendo los propios recargos, los gastos de ejecución y las multas por infracción a disposiciones fiscales.

Artículo 14.- Los contribuyentes que obtengan prórroga para cubrir los créditos fiscales municipales, en los términos del Código Fiscal del Estado, pagarán recargos sobre saldos insolutos a una tasa mensual del **1.8%**, sobre los créditos fiscales prorrogados.

Artículo 15.- El Municipio percibirá gastos de ejecución cuando lleve a cabo el procedimiento administrativo de ejecución para el cobro de créditos fiscales en que incurran los contribuyentes, en los términos del Código Fiscal del Estado y su Reglamento.

SECCIÓN QUINTA IMPUESTOS NO COMPRENDIDOS EN LAS FRACCIONES DE LA LEY DE INGRESOS CAUSADAS EN EJERCICIOS FISCALES ANTERIORES PENDIENTES DE LIQUIDACIÓN O PAGO

Artículo 16.- Se consideran rezagos de Impuestos los correspondientes a ejercicios fiscales anteriores, devengados al cierre del ejercicio inmediato anterior (2019), pendientes de liquidación o pago, cuyo cobro se efectúe en el presente ejercicio fiscal (2020).

CAPÍTULO IV CONTRIBUCIONES DE MEJORAS

SECCIÓN ÚNICA CONTRIBUCIONES DE MEJORAS POR OBRAS DE INTERÉS PÚBLICO

Artículo 17.- Son sujetos de este pago las personas físicas o morales propietarios o poseedoras de inmuebles dentro del área de beneficio o zona de influencia beneficiada por la obra pública.

Artículo 18.- Las contribuciones de mejoras por obras de interés público se causarán por:

- I. Instalación de alumbrado público;
- II. Pavimentación, adoquinado, empedrado, revestimiento de calles o rehabilitación de las mismas;
- III. Construcción de guarniciones y banquetas;
- IV. Instalación de obras de agua y drenaje, sanitario y pluvial, mejoramiento o reestructuración de las ya existentes; y
- V. En general, por obras de embellecimiento, saneamiento o cualquiera de otras semejantes a las enunciadas en el presente artículo.

Artículo 19.- Las contribuciones mencionadas en el artículo anterior se causarán y se pagarán en los términos del Decreto número 406, publicado en el Periódico Oficial del 28 de diciembre de 1977 (Ley de Derechos de Cooperación para la Ejecución de Obras de Interés Público). En cada caso se elaborará un estudio técnico general para determinar el valor de la obra y la base para su distribución entre los beneficiados.

Artículo 20.- Las cuotas que, en los términos de esta ley, corresponda cubrir a los particulares beneficiados con las obras de interés público, tendrán el carácter de créditos fiscales.

La recaudación de las cuotas, corresponderá a la Tesorería Municipal, la cual por los medios legales las hará efectivas y las aplicará a los fines específicos que les corresponda.

CAPÍTULO V DE LOS DERECHOS

Artículo 21.- Los derechos que cobrará el Municipio por el uso o aprovechamiento de los bienes del dominio público, así como por recibir los servicios que presta en sus funciones de derecho público o en que deba resarcirse del gasto ocasionado por actividad particular, son los siguientes:

I. Derechos por el uso, goce, y aprovechamiento de bienes del dominio público.

- A. Los provenientes de estacionamientos de vehículos de alquiler y por el uso de la vía pública;

- B. Por el uso de la vía pública por comerciantes ambulantes o con puestos fijos y semifijos; y
- C. Por el uso de la vía pública por vehículos de carga pesada para maniobras de carga y descarga en zonas restringidas por la autoridad de Tránsito y Vialidad.

II. Derechos por prestación de servicios.

- A. Expedición de certificados, certificaciones, copias certificadas, búsqueda y cotejo de documentos, permisos, dictámenes, actualizaciones, constancias, legalización y ratificación de firmas;
- B. Servicios catastrales, de planificación, urbanización, pavimentación, construcción, remodelación, trámites, peritajes oficiales y por la autorización de fraccionamientos;
- C. Servicio de Panteones;
- D. Servicio de Rastro;
- E. Servicio de limpieza, recolección y recepción de residuos sólidos no tóxicos;
- F. Servicio de limpieza de lotes baldíos;
- G. Expedición de licencias, permisos o autorizaciones para la colocación de anuncios y carteles o la realización de publicidad, excepto los que se realicen por medio de la televisión, la radio, periódicos y revistas;
- H. Servicios de tránsito y vialidad; y,
- I. Servicios de asistencia y salud pública:

III. Otros derechos.

- A. Por concepto de gestión ambiental;
- B. Por la expedición de permisos para kermeses, desfiles, colectas, festivales con fines de lucro, ferias y exposiciones;
- C. Por la expedición de permisos licencias de operación para salones o locales abiertos al público para bailes, eventos y fiestas;
- D. Por la expedición de licencias de funcionamiento, permisos o autorizaciones para la instalación y operación comercial de máquinas de videojuegos y mesas de juego;
- E. Servicios de Protección Civil y Bomberos; y,
- F. Por la expedición de constancias y licencias diversas.

Cuando se solicite la prestación de servicios con carácter de urgentes para el mismo día, causarán un tanto más de la cuota establecida para cada caso.

En ningún caso el importe a pagar será inferior a un Unidades de medida y actualización.

Los derechos que establece la fracción II de este artículo no se pagarán cuando lo soliciten personas cuya extrema pobreza sea reconocida por el Presidente Municipal.

SECCIÓN PRIMERA

DERECHOS POR EL USO, GOCE, APROVECHAMIENTO O EXPLOTACIÓN DE BIENES DE DOMINIO PÚBLICO

Apartado A. Los provenientes de estacionamientos de vehículos de alquiler y por el uso de la vía pública.

Artículo 22.- Son objeto de este derecho, la ocupación temporal de la superficie limitada bajo el control del Municipio, para el estacionamiento de vehículos de alquiler y por la ocupación de la vía pública. Los derechos correspondientes se causarán en la forma siguiente:

- I. Por la ocupación exclusiva de la vía pública por vehículos de alquiler que tengan un sitio especialmente designado para estacionarse, pagarán un derecho a razón de una cuota mensual de \$40.00;
- II. Por ocupar la vía pública para la enajenación de vehículos de cualquier clase, 4 Unidades de medida y actualización por día;
- III. Por otras ocupaciones en la vía pública, se pagará 20% de una Unidad de medida y actualización diario por metro cuadrado completo o fracción, en ningún caso la cantidad a pagar será inferior a lo que corresponda por un metro;
- IV. Por ocupar la vía pública las personas físicas o morales, con toda clase de construcciones o instalaciones permanentes o semipermanentes, andamios y tapias, escombros o materiales, pagarán una Unidad de medida y actualización por metro cuadrado o fracción por cada día.

Las infracciones que se apliquen por no hacer el pago respectivo de los derechos señalados en este artículo, se sancionarán como sigue:

- a) Se cobrará por multa, hasta 5 Unidades de medida y actualización;
- b) Si se cubre antes de 24 horas, se reducirá en un 30 %.

Apartado B. Por el uso de la vía pública por comerciantes ambulantes o con puestos fijos y semifijos.

Artículo 23.- Los derechos por el uso de la vía pública por comerciantes ambulantes o con puestos fijos y semifijos, se causarán conforme a lo siguiente:

I. Por la licencia anual los comerciantes ambulantes o con puestos fijos y semifijos pagarán hasta 3.5 Unidades de medida y actualización;

II. Los puestos fijos y semifijos con licencia pagarán por mes y por metro cuadrado o fracción que ocupen:

a) En primera zona 3.5 Unidades de medida y actualización, excedente 20% de una Unidad de medida y actualización;

b) En segunda zona 2.5 UMAs, excedente 10% de una Unidades de medida y actualización; y

c) En tercera zona 1.5 UMAs, excedente 5% de una Unidad de medida y actualización.

III. Los permisos provisionales tendrán el mismo costo previsto en la fracción I de este artículo y pagarán además los mismos derechos señalados en la fracción II cuando se trate de 30 días, o la cantidad que resulte dividir la cuota entre 30 días y multiplicarla por el número de días autorizados en el permiso provisional correspondiente.

El ayuntamiento fijará los perímetros y los límites de las zonas en la que se podrá ejercer el comercio ambulante o con puestos fijos y semifijos, así como las cuotas aplicables en cada caso, sin exceder de los máximos establecidos por esta ley.

Los pagos deberán hacerse dentro de los 10 primeros días de cada mes, por los interesados directamente en las cajas de la Tesorería Municipal.

Si el comerciante deja de pagar dos meses consecutivos, perderá los derechos de uso que correspondan al permiso expedido, la reincidencia tendrá como consecuencia la negativa por tiempo indefinido.

Los comerciantes ambulantes o con puestos fijos y semifijos, serán objetos de multas por: carecer de permiso, por tener permiso vencido, por ubicación incorrecta, por laborar fuera de horario, por abandono en vía pública de sus implementos de trabajo o cualquier situación que afecte el buen funcionamiento de las vías de comunicación, esta sanción se aplicará de acuerdo a lo previsto en el artículo 318 fracciones I, II y III del Código Municipal vigente.

Apartado C. Por el uso de la vía pública por vehículos de carga pesada para maniobras de carga y descarga en zonas restringidas por la autoridad de Tránsito y Vialidad.

Artículo 24.- Es objeto de este derecho la expedición de permisos para maniobras de carga y descarga para vehículos de carga pesada en zonas restringidas por la autoridad de Tránsito y Vialidad, se causará y liquidará conforme a lo siguiente:

a) Vehículos de carga de 3.5 hasta 8 toneladas, por día 2 Unidades de medida y actualización y por mes de 3 a 5 Unidades de medida y actualización;

b) Vehículos de carga mayor de 3.5 hasta 8 toneladas, por día 3 Unidades de medida y actualización y por mes de 5 a 10 Unidades de medida y actualización;

c) Vehículos de carga de 8 toneladas hasta 22 toneladas, por día, 4 Unidades de medida y actualización y por mes de 6 a 12 Unidades de medida y actualización;

d) Vehículos de carga mayor de 22 toneladas hasta 30 toneladas, por día, 6 Unidades de medida y actualización y por mes de 8 a 14 Unidades de medida y actualización;

e) Por excedente en relación al inciso anterior, pagarán conforme a lo siguiente:

1.- Hasta 30 Toneladas 4 Unidades de medida y actualización por tonelada;

2.- Bomba para Concreto, por día 8 Unidades de medida y actualización;

3.- Trompo para Concreto, por día 6 Unidades de medida y actualización.

f) Vehículos que excedan las dimensiones establecidas en el artículo 67 del Reglamento de Tránsito del Estado pagarán de 15 a 20 Unidades de medida y actualización.

La Dirección de Tránsito y Vialidad determinará las rutas y horarios por las cuales los vehículos de carga pesada deberán transitar dentro del Municipio.

SECCIÓN SEGUNDA**DERECHOS POR PRESTACIÓN DE SERVICIOS****Apartado A. Expedición de certificados, certificaciones, copias certificadas, búsqueda y cotejo de documentos, permisos, dictámenes, actualizaciones, constancias, legalización y ratificación de firmas.**

Artículo 25.- Los derechos por expedición de certificados, certificaciones, copias certificadas, búsqueda y cotejo de documentos, permisos, dictámenes, actualizaciones, constancias, legalización y ratificación de firmas, causarán las siguientes:

CUOTAS

I. Expedición de certificados de residencia,	De 1 a 2 Unidades de medida y actualización
II. Expedición de Permiso eventual de alcoholes,	De 1 a 2 Unidades de medida y actualización
III. Expedición de certificados de estado de cuenta por concepto de impuestos y derechos,	De 1 a 2 Unidades de medida y actualización
IV. Expedición de certificación de dependencia económica,	De 1 a 2 Unidades de medida y actualización
V. Carta de No antecedentes por faltas administrativas al Bando de Policía y Buen Gobierno,	De 1 a 2 Unidades de medida y actualización
VI. Búsqueda y cotejo de documentos, permisos, dictámenes y constancias,	De 1 a 2 Unidades de medida y actualización
VII. Legalización y ratificación de firmas,	De 1 a 2 Unidades de medida y actualización
VIII. Expedición de carta de propiedad o no propiedad,	De 1 a 2 Unidades de medida y actualización
IX. Carta Anuencia de Empresas de Seguridad Privada,	50 Unidades de medida y actualización
X. Certificaciones de Catastro,	De 1 a 2 Unidades de medida y actualización
XI. Permisos,	De 1 a 2 Unidades de medida y actualización
XII. Actualizaciones,	De 1 a 2 Unidades de medida y actualización
XIII. Constancias,	De 1 a 2 Unidades de medida y actualización
XIV. Copias simples,	20% de una Unidad de medida y actualización
XV. Otras certificaciones legales.	De 1 a 2 Unidades de medida y actualización

Apartado B. Servicios catastrales, de planificación, urbanización, pavimentación, construcción, remodelación, trámites, peritajes oficiales y por la autorización de fraccionamientos.

POR LA PRESTACIÓN DE SERVICIOS CATASTRALES

Artículo 26.- Los derechos por la prestación de los servicios catastrales a solicitud del propietario se causarán y liquidarán conforme a lo siguiente:

I. SERVICIOS CATASTRALES

- a) Revisión, cálculo, aprobación y registro sobre planos de predios: 1.- Urbanos, suburbanos y rústicos, sobre el valor catastral, 2 al millar; 2.- Formas valoradas, 12% de una Unidad de medida y actualización;
- b) Revisión, cálculo, aprobación y registro de manifiestos de propiedad, 1 Unidad de medida y actualización;
- c) Elaboración de manifiestos, 1 Unidad de medida y actualización.

II. CERTIFICACIONES CATASTRALES:

- a) La certificación de registro sobre planos de predios proporcionados por los contribuyentes, causará de uno hasta cinco Unidades de medida y actualización; y
- b) La certificación de valores catastrales, de superficies catastrales, de nombre del propietario, poseedor o detentador de un predio, de colindancias y dimensiones, de inexistencia de registro a nombre del solicitante y, en general, de manifiestos o datos de los mismos que obren en los archivos, 1 Unidad de medida y actualización.

III. AVALÚOS PERICIALES:

- a) Presentación de solicitud de avalúo pericial, 1 Unidad de medida y actualización; y,
- b) Sobre el valor de los mismos, 2 al millar, sin que el costo sea menor a 3 Unidades de medida y actualización.

IV. SERVICIOS TOPOGRÁFICOS:

- a) Deslinde de predios urbanos, por metro cuadrado, el 1% de una Unidad de medida y actualización.
- b) Deslinde de predios suburbanos y rústicos, por hectárea:
 1. Terrenos planos desmontados, 10% de una Unidad de medida y actualización;
 2. Terrenos planos con monte, 20% de una Unidad de medida y actualización
 3. Terrenos con accidentes topográficos desmontados, 30% de una Unidad de medida y actualización;
 4. Terrenos con accidentes topográficos con monte, 50% de una Unidad de medida y actualización.
- c) Para los dos incisos anteriores, cualquiera que sea la superficie del predio, el importe de los derechos no podrá ser inferior a 5 Unidades de medida y actualización.
- d) Dibujo de planos topográficos urbanos, escalas hasta 1:500 :
 - 1.- Tamaño del plano hasta de 30 x 30 centímetros, 5 Unidades de medida y actualización;
 - 2.- Sobre el excedente del tamaño anterior, por decímetro cuadrado o fracción, 5 al millar de una Unidad de medida y actualización.
- e) Dibujo de planos topográficos suburbanos y rústicos, escalas mayor a 1:500:
 1. Polígono de hasta seis vértices, 5 Unidades de medida y actualización;
 2. Por cada vértice adicional, 20 al millar de una Unidad de medida y actualización;

3. Planos que excedan de 50 x 50 centímetros sobre los incisos anteriores, causarán derechos por cada decímetro cuadrado adicional o fracción, 10 al millar de una Unidad de medida y actualización.

f) Localización y ubicación del predio:

1. Dos Unidades de medida y actualización, en gabinete; y,
2. De cinco a diez Unidades de medida y actualización, verificación en territorio según distancia y sector.

V. SERVICIOS DE COPIADO:

a) Copias heliográficas de planos que obren en los archivos:

1. Hasta de 30 x 30 centímetros, 2 Unidades de medida y actualización;
2. En tamaños mayores, por cada decímetro cuadrado adicional o fracción, 1 al millar de una Unidad de medida y actualización.

b) Copias fotostáticas de planos o manifiestos que obren en los archivos, hasta tamaño oficio, 20% de una Unidad de medida y actualización.

POR LOS SERVICIOS DE PLANIFICACIÓN, URBANIZACIÓN Y PAVIMENTACIÓN

Artículo 27.- Los derechos por los servicios de planificación, urbanización y pavimentación, se causarán y liquidarán conforme a lo siguiente:

CONCEPTO	TARIFA
I. Por asignación o certificación del número oficial para casas o edificios,	1 Unidad de medida y actualización.
II. Por la expedición constancia de número oficial,	1 Unidad de medida y actualización.
III. Por la expedición del dictamen de opinión de uso del suelo,	2 Unidades de medida y actualización.
IV. Por autorización de operación o de funcionamiento,	10% del costo de la licencia de construcción
V. Por licencias de uso o cambio del suelo:	
a) De 0.00 a 500 m ² de terreno,	10 Unidades de medida y actualización.
b) Más de 501 hasta 1,000 m ² de terreno,	15 Unidades de medida y actualización.
c) Más de 1,001 hasta 2,000 m ² de terreno,	20 Unidades de medida y actualización.
d) Más de 2,001 hasta 5,000 m ² de terreno,	25 Unidades de medida y actualización.
e) Más de 5,001 hasta 10,000 m ² de terreno,	30 Unidades de medida y actualización.
f) Mayores de 10,000 m ²	35 Unidades de medida y actualización.
g) En los casos que se requiera: Estudio de impacto vial y/o estudio de impacto ambiental y/o estudio de imagen urbana,	35 Unidades de medida y actualización.
VI. Por la expedición de constancia de uso del suelo,	10 Unidades de medida y actualización.
VII. Por el estudio y licencia de construcción de uso habitacional.	11% de una Unidad de medida y actualización por m ² o fracción.
VIII. Por estudio y licencia de construcción de uso industrial o comercial,	20% de una Unidad de medida y actualización por m ² o fracción.
IX. Por el estudio y la licencia de construcción de estacionamientos,	3% de una Unidad de medida y actualización por m ² de construcción.
X. Por expedición de licencia de construcción para anuncios panorámicos (área expuesta):	
a) Dimensiones hasta 1.80 metros cuadrados,	6.25 Unidades de medida y actualización.
b) Dimensiones entre 1.81 metros cuadrados y hasta 4.00 metros cuadrados,	12.50 Unidades de medida y actualización.
c) Dimensiones entre 4.01 metros cuadrados y hasta 12.00 metros cuadrados,	32.50 Unidades de medida y actualización.
d) Para mayores a 12.01 metros cuadrados. Se incluyen los panorámicos,	32.50 Unidades de medida y actualización más 3 Unidades de medida y actualización por cada metro cuadrado adicional a los 12.00 metros cuadrados
XI Por licencia de construcción de ductos subterráneos y aéreos (gas natural, cable para televisión y demás empresas privadas que requieren ocupar territorio municipal para brindar sus servicios)	
a) Aéreo,	15% de una Unidad de medida y actualización por metro lineal.
b) Subterráneo,	10% de una Unidad de medida y actualización por metro lineal.
XII. Por licencia o autorización de uso o cambio del uso de la construcción o edificación,	5 Unidades de medida y actualización.
XIII. Por licencias de remodelación,	15% de una Unidad de medida y actualización por m ² o fracción.
XIV. Por licencia para demolición de obras,	11% de una Unidad de medida y actualización por m ² o fracción.
XV. Por la expedición de la constancia de terminación de obra,	10% del costo de la licencia de construcción
XVI. Por dictamen de factibilidad del uso del suelo,	10 Unidades de medida y actualización.
XVII. Por revisión de proyectos de nueva construcción o edificación, o modificación,	10 Unidades de medida y actualización.
XVIII. Por la autorización de subdivisión de predios rústicos, por hectárea o fracción, de la superficie total el 20% de una Unidad de medida y actualización. Para subdivisiones hasta en 2 partes el costo no excederá de Unidades de medida y actualización; para las subdivisiones de 3 o más partes el costo máximo será de 500 Unidades de medida y actualización.	
XIX. Por la autorización de fusión de predios rústicos por hectárea de la superficie total el 10% de una Unidad de medida y actualización, en ningún caso podrá exceder de 250 Unidades de medida y actualización.	

XX. Por la autorización de subdivisión, fusión y relotificación de predios que no requieran del trazo de vías públicas, con vigencia de un año, contados a partir de la fecha de emisión del dictamen,	5% de una Unidad de medida y actualización por m ² o fracción de la superficie total.
XXI. Por permiso de rotura: a) De calles revestidas de grava conformada, una Unidad de medida y actualización, por m ² o fracción; b) De concreto hidráulico o asfáltico, 2.5 Unidades de medida y actualización, por m ² o fracción, y c) De guarniciones y banquetas de concreto, 50% de una Unidad de medida y actualización, por m ² o fracción. Los pavimentos de las calles o banquetas no podrán romperse sin previa autorización o requisición que señale la Presidencia Municipal. El Ayuntamiento exigirá la reposición en todos los casos de rotura con las especificaciones y materiales originales utilizados.	
XXII. Por licencia para la ubicación de escombreras o depósito de residuos de construcción,	5 Unidades de medida y actualización.
XXIII. Por deslinde de predios urbanos o suburbanos,	15% de una Unidad de medida y actualización cada metro lineal o fracción del perímetro,
XXIV. Por alineamientos de predios urbanos o suburbanos,	25% de una Unidad de medida y actualización cada metro lineal en su(s) colindancia (s) a la calle.
XXV. Cuando a solicitud del interesado se requiera la elaboración de croquis: a) Croquis para trámite de uso del suelo en hoja tamaño doble carta b) Croquis para trámite de subdivisión en hoja tamaño doble carta c) Croquis para licencia de construcción.	10 Unidades de medida y actualización. 8 Unidades de medida y actualización. 50% de una Unidad de medida y actualización por m ²
XXVI. Impresión de planos en plotter, copia de planos y copias de documentos tamaño carta: Impresión de planos a color en plotter con dimensiones de: 1.- 91.00 x 61.00 cms 2.- 91.00 x 91.00 cms 3.- 91.00 x 165.00 cms 4.- Copia de planos con dimensiones hasta 61 x 91 cms 5.- Copia de documentos referentes a planes parciales, planes directores, leyes y reglamentos.	5 Unidades de medida y actualización. 10 Unidades de medida y actualización. 15 Unidades de medida y actualización. 1 Unidad de medida y actualización. 3% de una Unidad de medida y actualización por hoja.
XXVII. Levantamiento topográfico: a) Levantamiento topográfico de predios con teodolito y cinta. No incluye limpieza y desmonte, b) Remarcado de marcas y vértices, localización y ubicación del predio, c) Dibujo de planos topográficos urbanos y suburbanos, d) Impresión de planos blanco y negro de 61 x 91 cms. e) Impresión de planos a color de 61 x 91 cms. f) Copia de planos blanco y negro de 61 x 91 cms. g) Renta de equipo incluyendo trabajo de gabinete.	Hasta 10 Unidades de medida y actualización, por hectárea. 5 Unidades de medida y actualización por hectárea. 5 Unidades de medida y actualización por hectárea. 2 Unidades de medida y actualización por plano. 5 Unidades de medida y actualización por plano. 1 Unidad de medida y actualización por plano. 5 Unidades de medida y actualización por hectárea.
XXVIII. Por la expedición de licencias de construcción o edificación para antenas de telefonía celular, por cada una 1,138 Unidades de medida y actualización;	
XXIX. Por la expedición de licencias de construcción o edificación para antenas de radiocomunicación privadas, por cada 30 metros lineales (altura), 7.5 Unidades de medida y actualización;	
XXX. Modificación de dictamen de subdivisión, fusión y relotificación, sin alterar la disposición de lotes, usos, dimensiones y accesos, 2 Unidades de medida y actualización;	
XXXI. Modificación de dictamen y plano de subdivisión, fusión y relotificación sin alterar la disposición de lotes, usos, dimensiones y accesos, 4 Unidades de medida y actualización;	
XXXII. Expedición de certificados de predios (no incluye levantamiento topográfico), 2 Unidades de medida y actualización.	

Artículo 28.- Por peritajes oficiales se causarán 3 Unidades de medida y actualización. No causarán estos derechos los estudios y aprobaciones de planos para construcción de una sola planta que no exceda de 6.00 m².

POR SERVICIOS EN MATERIA DE FRACCIONAMIENTOS

Artículo 29.- Los derechos por autorización de fraccionamientos se causarán y liquidarán conforme a lo siguiente:

CONCEPTO	TARIFA
I. Por el dictamen de factibilidad de uso del suelo y lineamientos urbanísticos,	50 Unidades de medida y actualización.
II. Por el dictamen del proyecto ejecutivo,	1.50 % de una Unidad de medida y actualización por cada m ² vendible.
III. Por supervisión de obras de urbanización de fraccionamientos.	1.5% de una Unidad de medida y actualización por cada m ² supervisado.

Apartado C. Servicio de Panteones.

Artículo 30.- Los derechos por el otorgamiento de la concesión de panteones se causarán \$135.00 por lote disponible para las inhumaciones.

Artículo 31.- Por la prestación del servicio público de panteones, los derechos se causarán y liquidarán conforme a los conceptos y tarifas siguientes:

CONCEPTO	TARIFAS
I. Inhumación:	5 Unidades de medida y actualización. 2
a) Cadáver,	Unidades de medida y actualización.
b) Extremidades.	
II. Exhumación,	10 Unidades de medida y actualización.
III. Reinhumación,	2 Unidades de medida y actualización.
IV. Traslado de restos,	5 Unidades de medida y actualización.
V. Derechos de perpetuidad,	20 Unidades de medida y actualización.
VI. Reposición de título,	10 Unidades de medida y actualización.
VII. Localización de lote,	2 Unidades de medida y actualización.
VIII. Apertura de Fosa:	
a) Con monumento,	10 Unidades de medida y actualización. 5
b) Sin monumento,	Unidades de medida y actualización.
IX. Por uso de abanderamiento y escolta,	10 Unidades de medida y actualización.
X. Construcción:	
a. Con gaveta,	5 Unidades de medida y actualización.
b. Sin gaveta,	2 Unidades de medida y actualización.
c. Monumento.	3 Unidades de medida y actualización.

Apartado D. Servicio de Rastro.

Artículo 32.- Los derechos por la prestación del servicio de rastro se causarán y liquidarán de conformidad con las siguientes:

TARIFAS

I. Por sacrificio (degüello, pelado y eviscerado) de animales:

a) Ganado vacuno,	Por cabeza	80% de una Unidad de medida y actualización y 20% de una Unidad de medida y actualización por la salida de la piel
b) Ganado porcino,	Por cabeza	80% de una Unidad de medida y actualización y 20% de una Unidad de medida y actualización por la salida de la piel
c) Ganado oviscaprino,	Por cabeza	80% de una Unidad de medida y actualización y 20% de una Unidad de medida y actualización por la salida de la piel
d) Aves,	Por cabeza	80% de una Unidad de medida y actualización y 20% de una Unidad de medida y actualización por la salida de la piel

II. Por uso de corral, por día:

a) Ganado vacuno,	Por cabeza	\$ 0.00
b) Ganado porcino,	Por cabeza	\$ 0.00

III. Transporte:

- a) Descolgado a vehículo particular, \$ 0.00;
- b) Transporte de carga y descarga a establecimientos, \$ 0.00, y,
- c) Por el pago de documentos únicos de pieles 20% de una Unidad de medida y actualización por piel.

IV. Por refrigeración, por cada 24 horas:

a) Ganado vacuno,	En canal	\$ 0.00
b) Ganado porcino,	En canal	\$ 0.00

Apartado E. Servicio de limpieza, recolección y recepción de residuos sólidos no tóxicos.

Artículo 33.- Los derechos por servicio de recolección de residuos sólidos no tóxicos lo pagarán las personas físicas o morales; para casa habitación 65% de una Unidad de medida y actualización y para comercio 1.2% de una Unidad de medida y actualización. Para recibir el mencionado servicio municipal, debe mediar convenio entre las partes.

Para las personas mayores identificadas mediante la credencial del INAPAM se les descontará el 50% de derechos por el servicio de recolección de basura.

Las mujeres afiliadas al Instituto de la Mujer se les descontarán el 25% del servicio.

La cuota del derecho por el concepto de uso del relleno sanitario, por la recepción de los residuos sólidos que generan los establecimientos comerciales, industriales y prestadores de servicio, transportados en vehículos de los usuarios, será a favor del Municipio, tomando como base la diferencia entre el cobro por disposición por parte de los particulares menos el cobro por disposición por parte del Municipio, en el entendido, que el cobro que se menciona en el presente párrafo, se aplicará a los generadores de residuos sólidos no peligrosos, que depositen en el relleno sanitario como mínimo, una tonelada o más.

El Ayuntamiento podrá celebrar convenios de colaboración con los vecinos, para establecer cuotas solidarias para la mejora del servicio de recolección de residuos no tóxicos, tomándose en cuenta la

capacidad económica de los habitantes, los compromisos de la autoridad municipal para el mejoramiento y eficientización del servicio, así como el costo del mismo.

Apartado F. Servicio de limpieza de lotes baldíos.

Artículo 34.- Los propietarios de predios baldíos y/o edificaciones deshabitadas o abandonadas ubicadas dentro de la zona urbana del Municipio, deberán efectuar el desmonte, deshierbe y limpieza de su inmueble (conservarlos limpios).

De no cumplirse con lo dispuesto en el párrafo anterior, el Municipio podrá efectuar el servicio de desmonte, deshierbe o limpieza del predio baldío, según sea el caso, circunstancias en las cuales el propietario está obligado a pagar al Municipio, la prestación del servicio como lo indica el artículo 140 del Código Municipal vigente.

Para que sea procedente el cobro anterior, previamente deberá notificarse personalmente al propietario o encargado del predio, al que se le concederá un término de 10 días hábiles para que comparezca ante la Autoridad Municipal que ordene la notificación o para que lo limpie por su cuenta, de no asistir a la cita o no realizar la limpieza, se procederá a efectuar el servicio por el personal del Ayuntamiento y aplicarse el cobro respectivo.

La Tesorería Municipal hará efectivo el crédito fiscal que a favor del Ayuntamiento se genere por el citado servicio, mediante el procedimiento legal que considere conveniente para su cobro.

Así mismo la Autoridad Municipal competente le impondrá una multa equivalente a un 20% de una Unidad de medida y actualización por metro cuadrado y en el caso de reincidencia se cobrará a razón de un 50% de una Unidad de medida y actualización por metro cuadrado, el pago de la multa no exime al propietario del cumplimiento de la obligación establecida en el párrafo primero de éste artículo.

Los derechos por limpieza de predios no edificados o baldíos se causarán y pagarán de acuerdo a lo siguiente:

CONCEPTO	TARIFA
Limpieza de predios baldíos y/o edificaciones abandonadas o deshabitadas (recolección, transportación, disposición, mano de obra y maquinaria)	
a) Deshierbe,	10% de una Unidad de medida y actualización por m ²
b) Deshierbe y residuos de construcción o residuos sólidos no peligrosos,	10% de una Unidad de medida y actualización por m ²
c) Deshierbe, residuos de construcción y residuos sólidos no peligrosos.	10% de una Unidad de medida y actualización por m ²

Para efectos de este artículo deberá entenderse por:

Deshierbe: Es la acción de cortar y retirar del predio baldío aquellas plantas de tallo herbáceo que se encuentra en el mismo.

Residuos de construcción: Se entenderá por residuos de construcción a todos aquellos sólidos no peligrosos generados en faenas tales como: la construcción, reconstrucción, reparación, alteración, ampliación, demolición de construcciones y obras de urbanización de cualquier naturaleza.

Residuos sólidos no peligrosos: Se entenderá por residuos sólidos no peligroso a todos aquellos que en función de sus características no sean: corrosivos, explosivos, tóxicos, radioactivos o que puedan presentar riesgo a la salud pública o efectos adversos al medio ambiente.

Reincidencia: Se considera cuando no se cumple en más de una ocasión con la obligación que establece el primer párrafo de este artículo, habiéndose requerido previamente por el Municipio.

Predio baldío: Es aquel que no tiene construcciones permanentes, cuenta con trazo de calles, y es susceptible de recibir los servicios públicos de agua, drenaje y energía eléctrica. Tratándose de predios ubicados en nuevos fraccionamientos, además de las características señalados con anterioridad, para considerarse baldíos deberá encontrarse ocupado con construcción más del 50% de los lotes del fraccionamiento autorizado por el Ayuntamiento.

Artículo 35.- Los Derechos en Materia Ambiental se causarán y liquidarán conforme a lo siguiente;

CONCEPTO	TARIFA
I. Por la emisión de la factibilidad en materia ambiental,	5 Unidades de medida y actualización
II. Por la emisión del dictamen en materia forestal, tala,	2 Unidades de medida y actualización
III. Derechos por el manejo integral de residuos sólidos no peligrosos, en establecimientos comerciales. (recolección, transporte y disposición),	1.5 Unidades de medida y actualización
IV. Residuos y/o materiales generados en la construcción de obras (recolección, transportación y disposición)	
a) mano de obra (utilizando sólo el personal) hasta 2 metros cúbicos,	10 Unidades de medida y actualización
b) mano de obra y equipo más de 2 metros cúbicos,	12 Unidades de medida y actualización

V. Derechos por el manejo integral de residuos peligrosos para Establecimientos generadores que estén auto categorizados por la Secretaría de Medio Ambiente y Recursos Naturales (SEMARNAT) como pequeños generadores de acuerdo a la normatividad ambiental aplicable (recolección, transporte y disposición). Nota: Solo los residuos peligrosos que se efectúa mensualmente, a través de la operación de los centros de acopio temporales.	1.5 Unidades de medida y actualización por lames.
VI. Derechos por el manejo integral de llantas (neumáticos) de desecho (recolección, transporte y disposición):	
a) Llantas hasta rin medida 17 pulgadas,	0.25 de una Unidad de medida y actualización
b) Llantas mayor de rin medida 17 pulgadas,	0.50 de una Unidad de medida y actualización
c) Venta de llantas de desecho (cualquier medida).	0.60 de una Unidad de medida y actualización

Apartado G. Por la expedición de licencias, permisos o autorizaciones para la colocación de anuncios y carteles o la realización de publicidad.

Artículo 36.- Los derechos por la expedición de licencias, permisos o autorizaciones para la colocación de anuncios y carteles publicitarios o la realización de publicidad en fachadas, bardas o sobre estructuras de casas y edificios, escaparates o ventanales, estructuras metálicas especiales y anuncios espectaculares, causarán una cuota anual de acuerdo a la clasificación siguiente:

- I. Dimensiones hasta 1.80 metros cuadrados, 6 Unidades de medida y actualización;
- II. Dimensiones entre 1.81 metros cuadrados y 4.00 metros cuadrados, 12 Unidades de medida y actualización;
- III. Dimensiones entre 4.01 metros cuadrados y 12.00 metros cuadrados, 30 Unidades de medida y actualización;
- IV. Para mayores a 12.01 metros cuadrados. Se incluyen los panorámicos. 30 Unidades de medida y actualización más 2 Unidades de medida y actualización por cada metro cuadrado adicional a los 12.00 metros cuadrados;
- V. Renovación de licencia de anuncio denominativo 50% del costo calculado de acuerdo a las tarifas indicadas en las fracciones I, II, III y IV;
- VI. No estarán obligados al pago de este derecho, por los anuncios ubicados en el establecimiento del contribuyente, destinados directamente a promocionar o anunciar el propio negocio, siempre y cuando no ocupen espacio en la vía pública, cuando así sea, causarán derechos por la parte que se invada;
- VII. Por uso de publicidad en la vía pública con fines de lucro, mediante la colocación de pendones, carteles o anuncios denominativos, causará por cada lote no mayor a 20 pendones, carteles o anuncios denominativos 10 Unidades de medida y actualización con una estancia no mayor a 7 días;
- VIII. Por uso de publicidad en vía pública mediante perifoneo con fines de lucro de 1 a 7 días, pagarán 10 Unidades de medida y actualización;
- IX. Por uso de publicidad en vía pública mediante volantes folletos y/o revistas con fines de lucro de 1 a 7 días, pagarán de:
 - a) 1 a 500 volantes 3 Unidades de medida y actualización;
 - b) 501 a 1000 volantes 6 Unidades de medida y actualización;
 - c) 1001 a 1500 volantes 9 Unidades de medida y actualización; y,
 - d) 1501 a 2000 volantes 12 Unidades de medida y actualización. Queda totalmente prohibido en las áreas restringidas por el municipio.
- X. Constancia de Anuncio, 10 Unidades de medida y actualización;
- XI. En vehículos de transporte público, utilitarios o dedicados a la publicidad, 5 Unidades de medida y actualización.

Para efectos de pago de las fracciones I, II, III, IV y VI se considera una cara como anuncio y si es mayor de 12.00 m² se considera como panorámico y/o espectacular.

El Ayuntamiento podrá otorgar una bonificación de hasta el 100% en el monto de estos derechos, siempre que se trate de instituciones de beneficencia pública o privada, dependencias y organismos federales o estatales, que destinen el medio de difusión de que se trate, a la promoción de actividades que sean propias de su objeto social.

Para el caso que se solicite la instalación de algún anuncio, se requiere adicionalmente un estudio de impacto de imagen urbana y ambiental de riesgo, por parte de las autoridades municipales competentes.

Asimismo, para efectos de este artículo serán responsables solidarios en la causación de este derecho el dueño del predio en el que esté ubicado físicamente la estructura o la superficie en la que se adhiera o se coloque el anuncio.

Quedan exceptuados del pago de los derechos enunciados en este artículo los anuncios, carteles y la publicidad que se realicen por medio de televisión, radio, periódicos y revistas.

Apartado H. Servicios de tránsito y vialidad.

Artículo 37.- Son objeto de este derecho, los servicios que presten las autoridades en materia de tránsito y vialidad municipal, y se causarán y liquidarán las cuotas siguientes por los conceptos de:

CONCEPTO	CUOTAS
I. Por examen de aptitud para manejar vehículos,	3 Unidades de medida y actualización
II. Examen médico a conductores de vehículos	3 Unidades de medida y actualización
III. Permiso para carga y descarga de camioneta	1 Unidad de medida y actualización
IV. Permiso para carga y descarga de camiones	3 Unidades de medida y actualización
V. Permiso para circular sin placas por 30 días	3 Unidades de medida y actualización
VI. Por servicio de almacenaje de vehículos abandonados en la vía pública, infraccionados o por cualquier causa, tarifa diaria,	1 Unidad de medida y actualización
VII. Falta de licencia o vencida, circular en sentido contrario o zona prohibida	4 Unidades de medida y actualización
VIII. Examen de manejo en estado de ebriedad	10 Unidades de medida y actualización
IX. Por conducir sin cinturón de seguridad, por no contar con asiento de seguridad para menores, por no usar casco en uso de vehículo motorizado.	2 Unidades de medida y actualización

Con motivo de las infracciones cometidas al Reglamento de Tránsito y que sean causales de hechos de Tránsito, así como el conducir en estado de ebriedad y el ocupar sin causa justificada los espacios destinados al estacionamiento de los vehículos de personas con discapacidad, no se aplicará descuento alguno.

Apartado I. Servicios de asistencia y salud pública.

Artículo 38.- Por la prestación de los servicios de asistencia y salud pública se causarán y liquidarán los derechos de conformidad a la siguiente:

TARIFA

I. Examen médico general,	\$ 100.00
II. Por los servicios en materia de control canino.	\$ 60.00

**SECCIÓN TERCERA
OTROS DERECHOS**

Apartado A. Por concepto de gestión ambiental.

Artículo 39.- Los derechos por la expedición de autorizaciones por servicios en materia ecológica y protección ambiental, se causarán y liquidarán de conformidad con los siguientes conceptos y tarifas:

CONCEPTO	TARIFA
I. Recepción y evaluación de manifestaciones de impacto ambiental sobre obras, proyectos o actividades de competencia municipal,	20 Unidades de medida y actualización
II. Recepción y evaluación del informe preventivo para opinión técnica municipal,	20 Unidades de medida y actualización
III. Por la expedición de la licencia ambiental municipal sobre generadores de residuos sólidos	25 Unidades de medida y actualización
IV. Por la emisión de resolutivo de impacto ambiental,	5 Unidades de medida y actualización
V. Aviso de inscripción como generador de residuos sólidos urbanos:	
a) Micro generador hasta 20 kilogramos diarios,	5 Unidades de medida y actualización.
b) Generador medio de 21 kilogramos hasta 500 kilogramos diarios,	30 Unidades de medida y actualización
c) Alto generador más de 501 kilogramos diarios.	55 Unidades de medida y actualización
VI. Autorización de recolección y transporte de residuos de baja peligrosidad (micro generadores) asignados al municipio,	1 Unidad de medida y actualización
VII. Por concepto de autorización para la recolección y transporte de residuos sólidos urbanos:	Pago mensual:
a) Por una (1) unidad de recolección,	1 Unidad de medida y actualización
b) Por dos (2) unidades de recolección,	1 Unidad de medida y actualización
c) Por tres (3) unidades de recolección,	1 Unidad de medida y actualización
d) Por cuatro (4) unidades de recolección,	1 Unidad de medida y actualización
e) Por cinco (5) o más unidades de recolección.	1 Unidad de medida y actualización
VIII. Por concepto del acopio temporal de residuos sólidos urbanos para su rehusó, reciclaje o recuperación de residuos sólidos urbanos cuyo origen sea comercial o industrial,	1 Unidad de medida y actualización
IX. Por concepto de autorización para combustión a cielo abierto para capacitación de contingencia de incendio,	1 Unidad de medida y actualización
X. Por cada unidad de neumático gastado recibido en los centros de acopio municipales,	1 Unidad de medida y actualización
XI. Descacharrización de vehículos en la vía pública,	1 Unidad de medida y actualización
XII. Por permiso de transporte de neumáticos gastados, incluyendo su disposición final,	1 Unidad de medida y actualización

XIII. Para transporte que sea mayor a un camión con capacidad de 5 toneladas o su equivalente, se hará un convenio con la Dirección de Ecología y la Dirección de Ingresos.

Pago anual por anticipo en una sola exhibición, se aplica el 20% de descuento para dichos permisos.

Apartado B. Por la expedición de permisos para kermeses, desfiles, colectas, festivales, con fines de lucro, ferias y exposiciones.

Artículo 40.- Por la expedición de permisos para kermeses, desfiles, colectas, festivales y uso de música en vivo, grabada o variedad, con fines de lucro, causarán 13 Unidades de medida y actualización.

En los casos de que las actividades antes mencionadas sean organizadas para recabar fondos por instituciones de beneficencia, se exime del pago de este derecho, siempre y cuando presenten solicitud por escrito cuando menos cinco días antes del evento.

Artículo 41.- Por la expedición de permisos para ferias y exposiciones causarán 3 Unidades de medida y actualización diarios por local de 3x3 metros de lado.

Artículo 42.- Por el uso de megáfonos y equipo de sonido en locales abiertos o en áreas de banquetas, será necesaria la expedición de un permiso, siempre y cuando cumplan con la normatividad estatal y municipal en materia de protección al medio ambiente, causará 5 Unidades de medida y actualización de 1 a 7 días.

Apartado C. Por la expedición de permisos o licencias de operación para salones o locales abiertos al público para bailes, eventos o fiestas.

Artículo 43.- En todos aquellos salones o locales abiertos al público en donde, de forma permanente, se verifiquen bailes, eventos o fiestas, públicos o privados, deberán contar con una Licencia de Operación expedida por la Tesorería Municipal, dicha licencia tendrá una vigencia para el ejercicio fiscal correspondiente y su costo será determinado en todos los casos, tomando como base el cupo máximo de personas verificado este por el área de Espectáculos Públicos Municipal, dichos derechos se causarán y liquidarán conforme a lo siguiente:

Cantidad de Personas. Cuota Anual.

a).- De 1 a 150 personas: 25 Unidades de medida y actualización.

B).- De 151 a 299 personas: 50 Unidades de medida y actualización.

C).- De 300 a 499 personas: 75 Unidades de medida y actualización.

D).- De 500 en adelante: 100 Unidades de medida y actualización.

Apartado D. Por la expedición de licencias de funcionamiento, permisos o autorizaciones para la instalación y operación comercial de máquinas de videojuegos y mesas de juego.

Artículo 44.- El establecimiento o local y la operación comercial de máquinas de videojuegos o las llamadas chispas, el propietario de las mismas o en su caso, quien las explote comercialmente, deberá contar con una autorización o permiso para desarrollar actividades relativas a videojuegos y efectuar el pago anual ante la Tesorería Municipal por los siguientes conceptos: a) por la licencia de funcionamiento del establecimiento, una cuota de 12 Unidades de medida y actualización; y b) por la operación comercial de cada simulador de juego una cuota de 15 Unidades de medida y actualización. Se exceptúan de la obtención de ésta licencia, los juegos previstos en la Ley Federal de Juegos y Sorteos, competencia de la Federación.

Artículo 45.- En los salones de billar, cada establecimiento deberá pagar en forma anual por mesa de juego 15 Unidades de medida y actualización y en donde exista mesa de futbolito deberá pagar en forma anual por cada mesa una cuota de 5 Unidades de medida y actualización, pago que regulará precisamente la expedición de la licencia de funcionamiento y operación comercial correspondiente.

Apartado E. Por los servicios de Protección Civil y Bomberos.

Artículo 46.- Por la prestación de los servicios de protección civil y bomberos, se causarán y liquidarán los derechos conforme a lo siguiente:

I. Por las acciones de inspección, verificación y/o emergencia, según lo dispuesto por las normas oficiales mexicanas aplicables, sin perjuicio de la aplicación de sanciones por violación a dichas normas, se causarán y liquidarán anualmente los derechos por la expedición de las constancias respectivas de conformidad con las siguientes cuotas:

a) Empresas de bajo riesgo:

1.- Micro Empresa de 1 y hasta 10 personas, 5 a 9 Unidades de medida y actualización;

2.- Pequeña Empresa de 11 y hasta 50 personas, 10 a 14 Unidades de medida y actualización;

3.- Mediana Empresa de 51 y hasta 250 personas, 15 a 19 Unidades de medida y actualización; y, 4.- Empresa de 251 hasta mayores de 1000 personas, 20 a 30 Unidades de medida y actualización.

b) Empresas de mediano riesgo:

1.- Micro Empresa de 1 y hasta 10 personas, 10 a 14 Unidades de medida y actualización;

- 2.- Pequeña Empresa de 11 y hasta 50 personas, 15 a 20 Unidades de medida y actualización;
- 3.- Mediana Empresa de 51 y hasta 250 personas, 21 a 24 Unidades de medida y actualización; y, 4.- Empresa de 251 hasta mayores de 1000 personas, 25 a 30 Unidades de medida y actualización.

c) Empresas de alto riesgo:

- 1.- Micro Empresa de 1 y hasta 10 personas, 50 a 55 Unidades de medida y actualización;
- 2.- Pequeña Empresa de 11 y hasta 50 personas, 56 a 60 Unidades de medida y actualización;
- 3.- Mediana Empresa de 51 y hasta 250 personas, 61 a 80 Unidades de medida y actualización; y,
- 4.- Empresa de 251 hasta mayores de 1000 personas, 80 a 300 Unidades de medida y actualización.

II. Por dictámenes de seguridad en materia de protección civil a instalaciones temporales:

- a) Dictamen de riesgo para instalación de circos y estructuras varias en períodos máximos de 2 semanas, 20 Unidades de medida y actualización;
- b) Dictamen de riesgo para instalación de juegos mecánicos por periodos máximos de 2 semanas, 10 Unidades de medida y actualización.

III.- Por los servicios extraordinarios que preste el personal de protección civil y/o bomberos:

a) Capacitación en las oficinas de protección civil y a domicilio:

Cursos teóricos y prácticos de primeros auxilios, contra incendios, evacuación, búsqueda y rescate, sistema nacional de protección civil, bombeo por un día contra incendio nivel II (equipo pesado), se cobrará hasta, 2 Unidades de medida y actualización por persona, por evento

b) Asesoría:

Explicación y asesoría personalizada para la integración y activación de la unidad interna de protección civil, formación de brigadas, análisis de riesgo y documentación de programa interno de protección civil, se cobrará hasta, 5 Unidades de medida y actualización por evento.

c) Bomberos:

- 1.- Servicios de seguridad: presencia preventiva de unidad contra incendio de bomberos y/o personal especializado, durante maniobras riesgosas, se cobrará 10 Unidades de medida y actualización.
- 2.- Maniobras: actividades riesgosas que ameriten aplicación de equipo, técnicas y conocimiento especiales, desarrolladas por elementos de bomberos, se cobrarán 10 Unidades de medida y actualización.
- 3.- Servicio de abasto de agua: solicitudes de pipas de agua para establecimiento de eventos o actividades lucrativas, se cobrará:

- a) Para 5 mil litros, 20 Unidades de medida y actualización;
- b) Para 10 mil litros, 30 Unidades de medida y actualización.

4.- Operativos: por la cobertura de eventos públicos masivos, mediante análisis de riesgos, asesoría en cuanto a medidas de seguridad y por la planeación y desarrollo de la revisión de contingencias, se cobrará una cuota expresada en Unidades de medida y actualización de acuerdo con la cantidad de asistentes, según la tabla siguiente:

- 1.- Más de 1 y hasta 1,000 personas, 10 a 15 Unidades de medida y actualización;
- 2.- Más de 1,001 en adelante 16 a 20 Unidades de medida y actualización;

Apartado F. Por la expedición de constancias y licencias diversas.

Artículo 47.- El pago de la constancia del uso de suelo y de la licencia de construcción para establecimientos de expendios de bebidas alcohólicas, será el 10% del valor de los derechos que cobre el Estado por la expedición de la licencia.

Artículo 48.- El pago de la Licencia del Programa SARET (Sistema de apertura rápida de empresas en Tamaulipas) se causará y liquidará los derechos conforme a las siguientes:

CUOTAS

Clasificación en el Catálogo de Giros	Cuota
"A" Bajo riesgo	10 Unidades de medida y actualización
"B" Mediano riesgo	45 Unidades de medida y actualización
"C" Alto riesgo	60 Unidades de medida y actualización

**SECCIÓN CUARTA
ACCESORIOS DE LOS DERECHOS**

Artículo 49.- Cuando no se cubran los derechos en la fecha o dentro del plazo fijado por las disposiciones fiscales, dará lugar a la causación o cobro de un recargo a razón del 1.13% por cada mes o fracción que se retarde el pago y hasta que el mismo se efectúe, independientemente de la actualización y de la sanción a que haya lugar. Se podrán exentar parte de los recargos causados, en los términos que dispone el artículo 98 del Código Municipal para el Estado de Tamaulipas.

Artículo 50.- Los contribuyentes que obtengan prórroga para cubrir los créditos fiscales municipales, en los términos del Código Fiscal del Estado, pagarán recargos sobre saldos insolutos a una tasa mensual del 1.8%, sobre los créditos fiscales prorrogados.

Artículo 51.- El Municipio percibirá gastos de ejecución cuando lleve a cabo el procedimiento administrativo de ejecución para el cobro de créditos fiscales en que incurran los contribuyentes, en los términos del Código Fiscal del Estado y su Reglamento.

SECCIÓN QUINTA

DERECHOS NO COMPRENDIDOS EN LAS FRACCIONES DE LA LEY DE INGRESOS CAUSADAS EN EJERCICIOS FISCALES ANTERIORES PENDIENTES DE LIQUIDACIÓN O PAGO

Artículo 52.- Se consideran rezagos de Derechos los correspondientes a ejercicios fiscales anteriores, devengados al cierre del ejercicio inmediato anterior (2019), pendientes de liquidación o pago, cuyo cobro se efectúe en el presente ejercicio fiscal (2020).

CAPÍTULO VI

PRODUCTOS

SECCIÓN PRIMERA

PRODUCTOS DE TIPO CORRIENTE

Artículo 53.- Los ingresos que perciba el Municipio por concepto de enajenación, arrendamiento, uso, aprovechamiento o explotación de sus bienes de dominio privado, se establecerán en los contratos que al efecto se celebren entre las autoridades municipales y las personas físicas o morales interesadas y de acuerdo a lo señalado en el Código Municipal para el Estado de Tamaulipas.

Los productos serán los siguientes:

- I. Créditos fiscales a favor del Municipio;
- II. Venta de sus bienes muebles e inmuebles;
- III. Arrendamiento de locales ubicados en bienes de dominio público, tales como mercados, plazas, jardines, sitios públicos o de cualquier otros bienes destinados a un servicio público;
- IV. Por concesión del uso del piso en bienes destinados a un servicio público como mercados, plazas, unidades deportivas y otros bienes de dominio público;
- V. Por el uso de estacionamientos propiedad del Municipio;
- VI. Venta de plantas de jardines y de materiales aprovechables para el servicio de limpieza; y
- VII. Venta de bienes mostrencos recogidos por los Departamentos del Gobierno Municipal.

Artículo 54.- Para efectos de los ingresos por arrendamiento de locales ubicados en mercados y tianguis municipales, se cobrarán las cuotas siguientes:

- I. Tianguis, una Unidades de medida y actualización por cada metro cuadrado del local por mes; y
 - II. Mercados, causarán 1.5 Unidades de medida y actualización por cada metro cuadrado del local por mes.
- Sólo se permitirá en los mercados y tianguis municipales, la enajenación y prestación de servicios, que no infrinjan disposiciones de carácter estatal y federal.

Artículo 55.- Se constituyen productos los intereses generados por mora en el incumplimiento de pago de arrendamiento de inmuebles pertenecientes al dominio privado del Municipio.

Artículo 56.- Los ingresos que perciba el Municipio por la utilización o uso de los servicios impartidos en instalaciones deportivas y culturales propiedad del Municipio, se causarán y liquidarán conforme a lo siguiente:

- a) Tabla de costos por el uso o renta de instalaciones deportivas municipales:
- b) Tabla de costos por disciplinas impartidas en instalaciones deportivas municipales:
- c) Tabla de costos por talleres de danza y cultura impartidos en la Casa de la Cultura:

SECCIÓN SEGUNDA

PRODUCTOS DE CAPITAL

Artículo 57.- El Municipio percibirá productos provenientes de rendimientos, intereses o cualquier otra índole de carácter financiero.

SECCIÓN TERCERA

PRODUCTOS NO COMPRENDIDOS EN LAS FRACCIONES DE LA LEY DE INGRESOS CAUSADOS EN EJERCICIOS FISCALES ANTERIORES PENDIENTES DE LIQUIDACIÓN O PAGO

Artículo 58.- Se consideran rezagos de Productos los correspondientes a ejercicios fiscales anteriores, devengados al cierre del ejercicio inmediato anterior (2019), pendientes de liquidación o pago, cuyo cobro se efectuó en el presente ejercicio fiscal (2020).

**CAPÍTULO VII
APROVECHAMIENTOS
SECCIÓN PRIMERA
APROVECHAMIENTOS DE TIPO CORRIENTE**

Artículo 59.- Los ingresos del Municipio por concepto de aprovechamientos serán:

- I. Donativos, cesiones, herencias y legados a favor del Municipio;
- II. Reintegros, de acuerdo con los contratos o convenios que celebre el Ayuntamiento;
- III. Reintegros con cargo al fisco del Estado o de otros Municipios;
- IV. Toda clase de indemnizaciones, incluyendo las derivadas de daños o deterioros en instalaciones, infraestructura vial, hidráulica, de servicios públicos y demás bienes propiedad del Municipio, las cuales se cobrarán de acuerdo a su costo;
- V. Multas impuestas por las autoridades municipales por las faltas administrativas que comentan los ciudadanos que se encuentren dentro de la jurisdicción municipal, de conformidad con lo dispuesto en las leyes, los diversos reglamentos Municipales, Bando de Policía y Buen Gobierno, y en el Reglamento de Tránsito del Estado;
- VI. Multas impuestas por autoridades administrativas federales no fiscales, de conformidad a lo dispuesto en el Convenio de Colaboración Administrativa en Materia Fiscal Federal suscrito por la Secretaría de Hacienda y Crédito Público y el Gobierno del Estado;
- VII. Se consideran aprovechamientos los donativos y aportaciones de empresarios, organizaciones obreras y gremiales, así como de las personas físicas y morales que contribuyan al desarrollo del Municipio; y
- VIII. Se consideran aprovechamientos las aportaciones de beneficiarios.

Artículo 60.- El municipio percibirá aprovechamientos derivados de otros conceptos no previstos en el artículo anterior, cuyo rendimiento, ya sea en efectivo o en especie, deberá ser ingresado al erario municipal, expidiendo de inmediato el recibo oficial respectivo.

**SECCIÓN SEGUNDA
APROVECHAMIENTOS NO COMPRENDIDOS EN LAS FRACCIONES DE LA LEY DE INGRESOS,
CAUSADAS EN EJERCICIOS FISCALES ANTERIORES PENDIENTES DE LIQUIDACIÓN O PAGO**

Artículo 61.- Se consideran rezagos de Aprovechamientos los correspondientes a ejercicios fiscales anteriores, devengados al cierre del ejercicio inmediato anterior (2019), pendientes de liquidación o pago, cuyo cobro se efectúe en el presente ejercicio fiscal (2020).

**CAPÍTULO VIII
PARTICIPACIONES, APORTACIONES Y CONVENIOS**

**SECCIÓN PRIMERA
PARTICIPACIONES**

Artículo 62.- El Municipio percibirá las participaciones federales e incentivos previstos en la Ley de Coordinación Fiscal, como resultado de la adhesión del Estado al Sistema Nacional de Coordinación Fiscal y al Convenio de Colaboración Administrativa en materia Fiscal Federal, respectivamente.

**SECCIÓN SEGUNDA
APORTACIONES**

Artículo 63.- El Municipio percibirá recursos de los Fondos de Aportaciones Federales para la Infraestructura Social Municipal y, para el Fortalecimiento de los Municipios, conforme a lo que establece el Capítulo V de la Ley de Coordinación Fiscal y el Ramo 33 del Presupuesto de Egresos de la Federación.

**SECCIÓN TERCERA
CONVENIOS**

Artículo 64.- El Municipio percibirá recursos como resultado de apoyos directos del Gobierno del Estado o del Gobierno Federal a través de convenios o programas, para desarrollo de obras, acciones y otros beneficios.

**CAPÍTULO IX
INGRESOS DERIVADOS DE FINANCIAMIENTOS**

**SECCIÓN ÚNICA
ENDEUDAMIENTO INTERNO**

Artículo 65.- Los derivados de empréstitos o financiamientos que se celebren con personas físicas y morales, siguiendo los procedimientos que para tales efectos contempla la Ley de Deuda Pública Estatal y Municipal de Tamaulipas.

Artículo 66.- Solo podrán obtenerse empréstitos o financiamientos que sean destinados a obras públicas y proyectos productivos, de conformidad con lo que establece el artículo 117 fracción VIII segundo párrafo de la Constitución Política de los Estados Unidos Mexicanos y artículos aplicables en la Ley de Deuda Pública Estatal y Municipal de Tamaulipas.

CAPÍTULO X FACILIDADES ADMINISTRATIVAS Y ESTÍMULOS FISCALES

SECCIÓN PRIMERA DEL IMPUESTO SOBRE LA PROPIEDAD URBANA, SUBURBANA Y RÚSTICA

Artículo 67.- La cuota mínima anual del Impuesto sobre la Propiedad Urbana, Suburbana y Rústica (predial) será de 3 Unidades de medida y actualización.

Artículo 68.- Los propietarios de bienes inmuebles que se encuentren en los siguientes supuestos, se les bonificará el 50% del Impuesto sobre la Propiedad Urbana, Suburbana y Rústica (predial):

- a) Los que sean propiedad de pensionados, jubilados y personas de sesenta años o más de edad,
- b) Los que sean propiedad de personas que padezcan alguna discapacidad que les impida laborar,
- c) Los predios propiedad particular que sean dados en comodato en favor del Municipio, y que sean destinados a actividades deportivas, recreativas o culturales.

Estos beneficios se otorgarán a una sola casa-habitación que corresponda al domicilio del propietario donde se encuentre ubicado el inmueble.

Artículo 69.- Los contribuyentes del impuesto predial que cubran anticipadamente el impuesto por la anualidad dentro de los meses de Enero, Febrero, Marzo y Abril podrán obtener una bonificación del 15%, 15%, 8% y 8%, respectivamente de su importe, excepto los que tributen bajo cuota mínima.

SECCIÓN SEGUNDA DEL IMPUESTO SOBRE ADQUISICIÓN DE INMUEBLES

Artículo 70.- Para los efectos de la deducción del valor de los inmuebles en el cálculo del Impuesto Sobre Adquisición de Inmuebles a que se refiere el artículo 124 del Código Municipal para el Estado de Tamaulipas, además de las deducciones señaladas en el artículo 129 del citado ordenamiento, el Municipio podrá aplicar una reducción al valor catastral de los inmueble de la siguiente manera:

- a) Tratándose de los inmuebles urbanos y suburbanos, 50% al valor catastral; y,
- b) Tratándose de los inmuebles rústicos, 50% al valor catastral.

CAPÍTULO XI DE LA EFICIENCIA RECAUDATORIA

SECCIÓN ÚNICA INDICADORES DE DESEMPEÑO

Artículo 71. En cumplimiento de la Ley General de Contabilidad Gubernamental y el Punto de Acuerdo No. LXIII-7 expedido por el H. Congreso del Estado, publicado en el Periódico Oficial del Estado número 123, de fecha 13 de octubre de 2016, se adoptan de manera enunciativa, más no limitativa, los siguientes Indicadores de Desempeño que se describen a continuación:

1.- Ingresos propios.

Se entiende por "ingresos propios" las contribuciones que recauda el Municipio, que son potestad y competencia tributaria municipal (Impuestos, derechos, productos, aprovechamientos, contribuciones por mejoras). Este indicador representa la proporción de ingresos propios con respecto al ingreso total y su resultado nos ofrece información con respecto a la capacidad recaudatoria del Municipio.

Fórmula:

$$\text{Ingresos propios} = (\text{Ingresos propios} / \text{Ingreso total}) * 100.$$

2.- Eficiencia recaudatoria del Impuesto Predial.

Este indicador constituye la eficiencia desempeñada por el Municipio en la recaudación del impuesto predial. Se obtiene al relacionar la recaudación obtenida del impuesto predial con respecto a la facturación emitida (Importe esperado o expectativa de cobro).

Fórmula:

$$\text{Eficiencia recaudatoria del impuesto predial} = (\text{Recaudación del Impuesto Predial} / \text{Facturación total del Impuesto predial}) * 100.$$

3.- Eficiencia en el cobro de cuentas por cobrar por impuesto predial.

Este indicador mide la eficacia en el cobro de impuesto predial, según el cobro del rezago en impuesto predial.

Fórmula:

*Eficiencia en el cobro de cuentas por cobrar por impuesto predial = (Rezago cobrado por Impuesto Predial / Rezago total de impuesto predial)*100.*

4.- Eficacia en el cobro de claves catastrales por cobrar por impuesto predial.

Este indicador mide la eficacia en el cobro de las claves catastrales por cobrar por impuesto predial, según el cobro de las claves catastrales en rezago de impuesto predial.

Fórmula:

*Eficacia en el cobro de claves catastrales por cobrar por impuesto predial = (Claves catastrales en rezago cobrado por Impuesto Predial / Claves catastrales totales en rezago por impuesto predial)*100.*

5.- Eficacia en ingresos fiscales.

Este indicador mide la eficacia en la capacidad de presupuestar los ingresos municipales. Fórmula:

Eficacia en ingresos fiscales = (Ingresos recaudados / Ingresos presupuestados).

6.- Ingresos propios per cápita.

Este indicador muestra el promedio anual de contribución por cada habitante del municipio de ingresos propios. Es decir, es la aportación o contribución en promedio por cada habitante durante un ejercicio fiscal.

Fórmula:

Ingresos propios per cápita = (Ingresos propios / Habitantes del municipio).

7.- Ingresos propios por habitante diferentes al predial.

Este indicador muestra la capacidad generada por el municipio por el cobro de derechos. Fórmula:

Ingresos propios por habitante diferentes al predial = (Ingresos totales - ingresos por predial / número de habitantes).

8.- Dependencia fiscal.

Este indicador mide la dependencia de los ingresos propios que recauda el municipio en relación con los recursos federales que se reciben del Presupuesto de Egresos de la Federación.

Fórmula:

*Dependencia fiscal = (ingresos propios / ingresos provenientes de la Federación)*100.*

La información estadística que se obtenga con los datos a que se refiere el presente artículo, sean de periodicidad mensual, trimestral y anual, son objeto de difusión pública en la página de Internet del Municipio y le son aplicable las disposiciones que sobre De las Sanciones y, De las Responsabilidades, determinan la Ley General de Contabilidad Gubernamental, y la Ley de Transparencia y Acceso a la Información Pública del Estado de Tamaulipas.

ANEXOS RELATIVOS AL CUMPLIMIENTO EN LO ESTABLECIDO EN LEY DE DISCIPLINA FINANCIERA DE LAS ENTIDADES FEDERATIVAS Y MUNICIPIOS.

En cumplimiento a la Ley de Disciplina Financiera, se ha incluido en este apartado, las proyecciones de las finanzas públicas municipales, las cuales se han realizado considerando las premisas incluidas en los Criterios Generales de Política Económica, CGPE, contenidos en el paquete económico 2020, mismas que contemplan un crecimiento del PIB de 1.3 por ciento, empleando para tal efecto los formatos emitidos por el Consejo Nacional de Armonización Contable y que abarcan un periodo de tres años en adición al ejercicio fiscal en cuestión y comprenderán sólo un año para el caso de los Municipios con una población menor a 200,000 habitantes, de acuerdo con el último censo o conteo de población que publique el Instituto Nacional de Estadística y Geografía, tal como lo establecen los "CRITERIOS para la elaboración y presentación homogénea de la información financiera y de los formatos a que hace referencia la Ley de Disciplina Financiera de las Entidades Federativas y los Municipios", publicados en el DOF de fecha 11 de octubre de 2016; la misma señala se revisarán y adecuarán en su caso anualmente en los ejercicios subsecuentes.

Conforme a los requerimientos de la Ley de Disciplina Financiera, en su artículo 5to y alineados al Plan Municipal de Desarrollo 2018-2021, se presentan:

Fracción I. Objetivos anuales, estrategias y metas.

Fracción II Proyecciones de Finanzas Públicas.

Fracción III Riesgos relevantes para las Finanzas Públicas.

Fracción IV Resultados de las Finanzas Públicas.

Fracción I. Objetivos anuales, estrategias y metas.

Objetivos: Aumentar la confianza de la sociedad en la gestión de la administración pública Municipal, a través de un gobierno abierto, eficiente, participación ciudadana y una evaluación de la gestión por resultados; de conformidad al Ejes ", establecido en la planeación para el plan de desarrollo Municipal de Guerrero, Tamaulipas.

Estrategias: A fin de transparentar el manejo de recursos financieros, programas, acciones y actividades, el Ayuntamiento dará seguimiento a cada área administrativa, con reglamentos que regulen las acciones de los funcionarios públicos, porque estamos convencidos, que los ejercicios de gobernar, ocupa un compromiso sólido con la ciudadanía, usando las siguientes estrategias:

- * Implementar una política de planeación y gasto austero, basado en resultados;
- * Implementar nuevos modelos de gestión pública de vinculación con la sociedad;
- * Ejecutar un programa integral de mejoras a la regulación y prácticas administrativas que se transparenten la gestión pública.

Metas: Las siguientes:

- Mantener los subsidios fiscales en materia de impuesto predial, con la meta de beneficiar a 3,700 urbanos, 896 rústicos y 69 del ejido San Ignacio, contribuyentes de este impuesto que efectúan su pago anual en una sola exhibición durante los meses de enero, febrero, marzo y abril.
- Efectuar el Sorteo por pronto pago del Impuesto Predial 2020, a efecto de mejorar la recaudación en el primer cuatrimestre del año.
- Mantener los Medios y opciones de pago, así como esquemas que faciliten el cumplimiento y pago oportuno de las contribuciones municipales, disminuyendo los tiempos de espera.
- Continuar con el reforzamiento del programa de actualización catastral (predios omisos y construcciones no manifestadas). La meta que se plantea es alcanzar un 35% de los predios en el ejercicio 2020.

Fracción II. Proyecciones de Finanzas Públicas

ANEXO 7A DE LA LEY DE DISCIPLINA FINANCIERA 2020 MUNICIPIO DE GUERRERO, TAMAULIPAS		
Proyecciones de Ingresos - LDF (PESOS)		
(CIFRAS NOMINALES)		
Concepto (b)	2020 (proyecto de Ley) (c)	2021
1. Ingresos de Libre Disposición (1=A+B+C+D+E+F+G+H+I+J+K+L)	29,583,500	30,175,170
A. Impuestos	1,855,000	1,892,100
B. Cuotas y Aportaciones de Seguridad Social		
C. Contribuciones de Mejoras	277,000	282,540
D. Derechos	1,500	1,530
E. Productos		
F. Aprovechamientos		
G. Ingresos por Ventas de Bienes y Servicios	27,100,000	27,642,000
H. Participaciones	350,000	357,000
I. Incentivos Derivados de la Colaboración Fiscal		
J. Transferencias		
K. Convenios		
L. Otros Ingresos de Libre Disposición	10,920,000	11,138,400
2. Transferencias Federales Etiquetadas (2=A+B+C+D+E)	10,920,000	11,138,400
A. Aportaciones		
B. Convenios		
C. Fondos Distintos de Aportaciones		
D. Transferencias, Subsidios y Subvenciones, y Pensiones y Jubilaciones		
E. Otras Transferencias Federales Etiquetadas	0	0
3. Ingresos Derivados de Financiamientos (3=A)		
A. Ingresos Derivados de Financiamientos	40,503,500	41,313,570
4. Total, de Ingresos Proyectados (4=1+2+3) Datos Informativos		
1. Ingresos Derivados de Financiamientos con Fuente de Pago de Recursos de Libre Disposición		
2. Ingresos derivados de Financiamientos con Fuente de Pago de Transferencias Federales Etiquetadas	40,503,500	41,313,570
3. Ingresos Derivados de Financiamiento (3 = 1 + 2)		

Fracción III. Riesgos relevantes para las Finanzas Públicas

a) Derivados del mercado laboral local e inversión pública regional

El riesgo de ver afectada la recuperación de ingreso propios estriba en una reducción de la nómina gubernamental y una disminución de la inversión pública, en virtud que la estabilidad de la economía local del municipio, depende en gran medida de la derrama muy importante de salarios, que realizan los afluentes laborales que significan las delegaciones federales y estatales.

b) Derivados del tipo de cambio del peso frente al dólar y precio del petróleo

Por otro lado, la incertidumbre de la realización recursos federales, derivado principalmente de los efectos que en la Recaudación Federal Participable, RFP, tengan factores como tipo de cambio peso- dólar USA, el precio de la mezcla mexicana de exportación de petróleo crudo y la actividad económica nacional, esto derivado de la alta dependencia que se tiene de esta fuente de recursos, representando en los últimos años una proporción del 85 por ciento con respecto del total de los ingresos y de los cuales aproximadamente representan el 50 por ciento recursos etiquetados entre aportaciones del ramo 33 y convenios.

c) Inflación

La inflación general anual al cierre del mes de septiembre del 2019 fue de 3 por ciento. De acuerdo con los Criterios Generales de Política Económica para la Ley de Ingresos y el Proyecto de Presupuesto de Egresos de la Federación correspondientes al Ejercicio Fiscal 2019, las expectativas inflacionarias de la Secretaría de Hacienda y Crédito Público para el 2020 de corto plazo son cercanas a la meta de inflación del Banco de México y al igual que las de mediano y largo plazo, que se mantienen estables y firmemente ancladas a la meta del Banco de México (2.0 por ciento +/- 1.0 por ciento).

Fracción IV. Resultados de las Finanzas Públicas.

MUNICIPIO DE GUERRERO, TAMAULIPAS		
Resultados de Ingresos - LDF (PESOS)		
Concepto (b)	2018	2019
1. Ingresos de Libre Disposición (1=A+B+C+D+E+F+G+H+I+J+K+L)	22,130,410	24,492,610
A. Impuestos	1,091,720	1,366,044
B. Cuotas y Aportaciones de Seguridad Social		
C. Contribuciones de Mejoras		
D. Derechos	82,206	285,379
E. Productos	2	0
F. Aprovechamientos		
G. Ingresos por Ventas de Bienes y Servicios		
H. Participaciones	21,946,482	22,043,772
I. Incentivos Derivados de la Colaboración Fiscal		
J. Transferencias		797,415
K. Convenios	0	0
L. Otros Ingresos de Libre Disposición		
2. Transferencias Federales Etiquetadas (2=A+B+C+D+E)	4,176,112	9,238,630
A. Aportaciones	3,894,368	9,238,630
B. Convenios	281,744	0
C. Fondos Distintos de Aportaciones		
D. Transferencias, Subsidios y Subvenciones, y Pensiones y Jubilaciones		
E. Otras Transferencias Federales Etiquetadas		
3. Ingresos Derivados de Financiamientos (3=A)	0	0
A. Ingresos Derivados de Financiamientos		
4. Total de Ingresos Proyectados (4=1+2+3)	27,296,522	33,731,240
Datos Informativos		
1. Ingresos Derivados de Financiamientos con Fuente de Pago de Recursos de Libre Disposición		
2. Ingresos derivados de Financiamientos con Fuente de Pago de Transferencias Federales Etiquetadas		
3. Ingresos Derivados de Financiamiento (3 = 1 + 2)	27,296,522	33,731,240

TRANSITORIOS

Artículo Primero. El presente Decreto entrará en vigor el día 1 de enero del año 2020 y deberá publicarse en el Periódico Oficial del Estado.

Artículo Segundo. En caso de que durante el ejercicio fiscal disminuyan los ingresos previstos en la presente Ley de Ingresos, la Tesorería Municipal, a efecto de cumplir con el principio de sostenibilidad del Balance presupuestario y del Balance presupuestario de recursos disponibles, deberá aplicar ajustes al Presupuesto de Egresos en los rubros de gasto en el siguiente orden:

I. Gastos de comunicación social;

II. Gasto corriente que no constituya un subsidio entregado directamente a la población, en términos de lo dispuesto por el artículo 13, fracción VII de la Ley de Disciplina Financiera de las Entidades Federativas y los Municipios; y

III. Gasto en servicios personales, prioritariamente las erogaciones por concepto de percepciones extraordinarias.

En caso de que los ajustes anteriores no sean suficientes para compensar la disminución de ingresos, podrán realizarse ajustes en otros conceptos de gasto, siempre y cuando se procure no afectar los programas sociales.

Artículo Tercero. En el caso de que durante el ejercicio fiscal los Municipios incurran en un Balance presupuestario de recursos disponible negativo, los Ayuntamientos deberán dar cuenta a esta Legislatura de los siguientes aspectos:

I. Las razones excepcionales que justifican el Balance presupuestario de recursos disponibles negativo, conforme a lo dispuesto en el artículo 7 de la Ley de Disciplina Financiera de las Entidades Federativas y los Municipios;

II. Las fuentes de recursos necesarias y el monto específico para cubrir el Balance presupuestario de recursos disponibles negativo, y

III. El número de ejercicios fiscales y las acciones requeridas para que dicho Balance presupuestario de recursos disponibles negativo sea eliminado y se restablezca el Balance presupuestario de recursos disponibles sostenible.

Los Ayuntamientos a través de la Tesorería Municipal o su equivalente, reportará en los informes trimestrales y en la Cuenta Pública que se entreguen a esta Legislatura y a través de su página oficial de internet, el avance de las acciones, hasta en tanto se recupere el presupuesto sostenible de recursos sostenibles.

Artículo Cuarto. Se anexa al presente Decreto, la información inherente al cumplimiento de lo dispuesto en la Ley de Disciplina Financiera de las Entidades Federativas y los Municipios.

Artículo Quinto. Los recursos para cubrir adeudos del ejercicio fiscal anterior, ADEFAS, previstos en el proyecto de presupuesto de egresos, podrán ser hasta por el 3.5 por ciento de los ingresos totales del Municipio, de conformidad con lo señalado en los artículos 20 y transitorio Décimo primero de la Ley de Disciplina Financiera de las Entidades Federativas y los Municipios.

SALÓN DE SESIONES DEL CONGRESO DEL ESTADO LIBRE Y SOBERANO DE TAMAULIPAS.- Cd. Victoria, Tam., a 15 de diciembre del año 2019.- DIPUTADO PRESIDENTE.- FRANCISCO JAVIER GARZA DE COSS.- Rúbrica.- DIPUTADA SECRETARIA.- GLORIA IVETT BERMEA VÁZQUEZ.- Rúbrica.- DIPUTADA SECRETARIA.- ESTHER GARCÍA ANCIRA.- Rúbrica.

Por tanto, mando se imprima, publique, circule y se le dé el debido cumplimiento.

Dado en la residencia del Poder Ejecutivo, en Victoria, Capital del Estado de Tamaulipas, a los diecisiete días del mes de diciembre del año dos mil diecinueve.

ATENAMENTE.- EL GOBERNADOR CONSTITUCIONAL DEL ESTADO.- FRANCISCO JAVIER GARCÍA CABEZA DE VACA.- Rúbrica.- EL SECRETARIO GENERAL DE GOBIERNO.- CÉSAR AUGUSTO VERÁSTEGUI OSTOS.- Rúbrica.

FRANCISCO JAVIER GARCÍA CABEZA DE VACA, Gobernador Constitucional del Estado Libre y Soberano de Tamaulipas, a sus habitantes hace saber:

Que el Honorable Congreso del Estado, ha tenido a bien expedir el siguiente Decreto:

Al margen un sello que dice:- "Estados Unidos Mexicanos.- Gobierno de Tamaulipas.- Poder Legislativo.

LA SEXAGÉSIMA CUARTA LEGISLATURA DEL CONGRESO CONSTITUCIONAL DEL ESTADO LIBRE Y SOBERANO DE TAMAULIPAS, EN USO DE LAS FACULTADES QUE LE CONFIEREN LOS ARTÍCULOS 58 FRACCIÓN I DE LA CONSTITUCIÓN POLÍTICA LOCAL; Y 119 DE LA LEY SOBRE LA ORGANIZACIÓN Y FUNCIONAMIENTO INTERNOS DEL CONGRESO DEL ESTADO LIBRE Y SOBERANO DE TAMAULIPAS, TIENE A BIEN EXPEDIR EL SIGUIENTE:

DECRETO No. LXIV-34

MEDIANTE EL CUAL SE EXPIDE LA LEY DE INGRESOS DEL MUNICIPIO DE GUSTAVO DÍAZ ORDÁZ, TAMAULIPAS, PARA EL EJERCICIO FISCAL DEL AÑO 2020

LEY DE INGRESOS DEL MUNICIPIO DE GUSTAVO DÍAZ ORDÁZ, TAMAULIPAS, PARA EL EJERCICIO FISCAL DEL AÑO 2020

CAPÍTULO I

DE LA NATURALEZA Y OBJETO DE LA LEY

Artículo 1º.- La presente ley es de orden público y de interés social, y tiene por objeto establecer los ingresos que percibirá la hacienda pública del Municipio de Gustavo Díaz Ordaz, Tamaulipas, durante el ejercicio fiscal del año 2019, por los provenientes de los conceptos que se señalan en la presente ley:

- I. Impuestos;
- II. Derechos;
- III. Productos;
- IV. Participaciones;
- V. Aprovechamientos;
- VI. Accesorios;
- VII. Financiamientos;
- VIII. Aportaciones, incentivos y reasignaciones de recursos federales; y,
- IX. Otros ingresos.

CLASIFICACIÓN POR RUBROS DE INGRESOS

1. Impuestos
2. Cuotas y aportaciones de Seguridad Social
3. Contribuciones de Mejoras
4. Derechos
5. Productos
6. Aprovechamientos
7. Ingresos por venta de bienes y servicios
8. Participaciones y Aportaciones
9. Transferencias, Asignaciones, Subsidios y otras ayudas
10. Ingresos derivados de Financiamientos.

Los ingresos, dependiendo de su naturaleza, se regirán por lo dispuesto en esta ley, en el Código Municipal para el Estado de Tamaulipas, por las disposiciones administrativas de observancia general que emita el Ayuntamiento y las normas de derecho común, entre otras.

Con fundamento en los artículos 6, primer párrafo y 9, fracción I de la Ley General de Contabilidad Gubernamental, el Consejo Nacional de Armonización Contable emitió el Clasificador por Rubros de Ingresos.

El Clasificador por Rubros de Ingresos es de observancia obligatoria, conforme a los Artículos 7 y quinto transitorio de la Ley General de Contabilidad Gubernamental.

Artículo 2º.- Los ingresos que se recauden por concepto de contribuciones, así como los provenientes de otros conceptos, se destinarán a sufragar los gastos públicos establecidos y autorizados en el Presupuesto de Egresos Municipal correspondiente, así como en lo dispuesto en los convenios de coordinación y en las leyes en que se fundamenten.

**CAPÍTULO II
DE LOS CONCEPTOS DE INGRESOS Y SU PRONÓSTICO**

Artículo 3º.- Los ingresos que percibirá la Hacienda Pública del Municipio serán los que provengan de los conceptos y en las cantidades estimadas siguientes:

RUBRO	TIPO, CLASE Y CONCEPTO	CLASIFICADOR POR RUBRO DE INGRESOS	IMPORTE POR CLASE	IMPORTE POR TIPO	IMPORTE POR RUBRO
		TOTALES	71,920,411.42	71,920,411.42	71,920,411.42
1		IMPUESTOS.			2,915,788.29
	1.1	Impuestos sobre los Ingresos.		0.00	
	1.1.1	Impuesto sobre espectáculos públicos	0.00		
	1.2	Impuestos sobre el Patrimonio.		1,396,185.59	
	1.2.1	Impuesto sobre propiedad urbana	1,223,805.59		
	1.2.2	Impuesto sobre propiedad rústica	172,380.00		
	1.3	Impuesto sobre la producción, el consumo y las transacciones.		222,977.10	
	1.3.1	Impuesto Sobre Adquisición de Inmuebles	222,977.10		
	1.4	Impuestos al comercio exterior.			0.00
	1.5	Impuesto sobre Nóminas y Asimilables.			0.00
	1.6	Impuestos Ecológicos.			0.00
	1.7	Accesorios de los Impuestos.		658,512.00	
	1.7.1	Multas	0.00		
	1.7.2	Recargos Impuesto Urbano	536,112.00		
	1.7.3	Recargos Impuesto Rustico	122,400.00		
	1.7.4	Gastos de Ejecución y Cobranza	0.00		
	1.8	Otros impuestos.			0.00
	1.9	Impuestos no comprendidos en las fracciones de la Ley de ingresos causadas en ejercicios fiscales pendientes de liquidación o pago.		638,113.60	
	1.9.1	Rezagos de Impuesto Predial Urbano2019	571,200.00		
	1.9.2	Rezagos de Impuesto Predial Rustico2019	59,773.60		
	1.9.3	Rezagos de Impuesto Predial Urbano2018	0.00		
	1.9.4	Rezagos de Impuesto Predial Rustico2018	0.00		
	1.9.5	Rezagos de Impuesto Predial Urbano2017	0.00		
	1.9.6	Rezagos de Impuesto Predial Rustico2017	0.00		
	1.9.7	Rezagos de Impuesto Predial Urbano2016	0.00		
	1.9.8	Rezagos de Impuesto Predial Rustico2016	0.00		
	1.9.9	Rezagos de Impuesto Predial Urbano2015	0.00		
	1.9.10	Rezagos de Impuesto Predial Rustico2015	0.00		
	1.9.11	Rezagos de Impuesto Predial Urbano2014	0.00		
	1.9.12	Rezagos de Impuesto Predial Rustico2014	0.00		
	1.9.13	Rezagos de Impuesto Predial Urbano anteriores a 2012	0.00		
	1.9.14	Rezagos de Impuesto Predial Rustico anteriores a 2012	0.00		
	1.9.15	Cuotas por Recuperar (Convenios)	7,140.00		
2		CUOTAS Y APORTACIONES DE SEGURIDAD SOCIAL.			0.00
3		CONTRIBUCIONES DE MEJORAS.			0.00
	3.1	Contribuciones de mejoras por obras públicas.		0.00	
	3.1.1	Aportaciones de Instituciones	0.00		
	3.1.2	Aportaciones de Particulares	0.00		
	3.1.3	Cooperación p/obras de Interés Público	0.00		
	3.9	Contribuciones de mejoras no comprendidas en las fracciones de la ley de Ingresos causadas en ejercicios anteriores pendientes de liquidación o pago.		0.00	
	3.9.1	Rezagos de contribuciones de mejoras	0.00		
4		DERECHOS.			397,869.91
	4.1	Derechos por el uso, goce, aprovechamiento o explotación de bienes de dominio público.		28,662.00	
	4.1.1	Vehículos de alquiler y uso de la vía pública	0.00		
	4.1.2	Uso de la vía pública por comerciantes	28,662.00		
	4.1.3	Maniobras de carga y descarga en la vía pública	0.00		
	4.2	Derechos a los hidrocarburos.		0.00	
	4.3	Derechos por prestación de servicios.		335,397.11	
	4.3.1	Expedición de certificado de residencia	20,400.00		
	4.3.2	Manifiestos de propiedad urbana y rústica	30,600.00		
	4.3.3	Gestión administrativa para obtención de pasaportes	0.00		
	4.3.4	Expedición de Permiso eventual de alcoholes	0.00		
	4.3.5	Expedición de Constancia de aptitud para manejo	0.00		
	4.3.6	Expedición de Certificados de Predial	1,713.60		

	4.3.7	Certificación de estado de cuenta por concepto de impuestos y derechos	0.00		
	4.3.8	Expedición de Avalúos Periciales	40,800.00		
	4.3.9	Certificación de conscriptos	0.00		
	4.3.10	Expedición de Certificación de dependencia económica	0.00		
	4.3.11	Carta de No antecedentes por faltas administrativas al Bando de Policía y Buen Gobierno	10,200.00		
	4.3.12	Búsqueda y cotejo de documentos, permisos, dictámenes y constancias	10,200.00		
	4.3.13	Copias simples	0.00		
	4.3.14	Dispensa de edad para contraer matrimonio	0.00		
	4.3.15	Carta de anuencia de Empresas de Seguridad Privada	0.00		
	4.3.16				
	4.3.17	Certificaciones de Catastro	0.00		
	4.3.18				
	4.3.19	Permiso para circular sin placas	0.00		
	4.3.20	Expedición de permisos para maniobras de carga y descarga	0.00		
	4.3.21	Constancias	71,400.00		
	4.3.22	Legalización y ratificación de firmas	0.00		
	4.3.23	Planificación, urbanización y pavimentación	34,084.01		
	4.3.24	Servicios de panteones	22,057.50		
	4.3.25	Servicios de Rastro	30,600.00		
	4.3.26	Servicios de limpieza, recolección y recepción de residuos sólidos	0.00		
	4.3.27	Limpieza de predios baldíos	0.00		
	4.3.28	Servicios en materia ambiental	0.00		
	4.3.29	Licencias, permisos y autorizaciones de anuncios de publicidad	61,200.00		
	4.3.30	Cuotas por servicios de tránsito y vialidad	2,142.00		
	4.3.31	Servicios de asistencia y salud pública	0.00		
	4.4	Otros derechos.		33,810.80	
	4.4.1	Servicios de gestión ambiental	0.00		
	4.4.2	Expedición de licencias de funcionamiento y de operación para videojuegos y mesas de juego	0.00		
	4.4.3	Servicios de Protección Civil	0.00		
	4.4.4	Expedición de constancias y licencias diversas	33,810.80		
	4.5	Accesorios de los derechos.		0.00	
	4.5.1	Recargos de derechos	0.00		
5		PRODUCTOS.			1,082.22
	5.1	Productos de tipo corriente.		0.00	
	5.1.1	Arrendamiento de locales en mercados, plazas y jardines	0.00		
	5.1.2	Enajenación de bienes muebles	0.00		
	5.1.3	Cuotas por el uso de unidades deportivas y centros culturales	0.00		
	5.1.4	Cuotas por el uso de estacionamientos propiedad del Municipio	0.00		
	5.1.5	Venta de bienes mostrencos recogidos por el Municipio	0.00		
	5.2	Productos de capital.		1,082.22	
	5.2.1	Rendimientos Financieros	1,082.22		
	5.9	Productos no comprendidos en las fracciones de la Ley de Ingresos causadas en ejercicios fiscales anteriores pendientes de liquidación o pago.		0.00	
6		APROVECHAMIENTOS.			4,386.00
	6.1	Aprovechamientos de Tipo Corriente.		4,386.00	
	6.1.1	Multas por autoridades municipales	4,386.00		
	6.1.2	Multas de tránsito	0.00		
	6.1.3	Multas de Protección Civil	0.00		
	6.1.4	Multas Federales no fiscales	0.00		
	6.1.5	Aportaciones y cooperaciones	0.00		
	6.1.6	Aportaciones de beneficiarios	0.00		
	6.2	Aprovechamientos de Capital.		0.00	
	6.2.1	Reintegros de acuerdos con convenios.	0.00		
	6.9	Aprovechamientos no comprendidos en las fracciones de la Ley de Ingresos causadas en ejercicios fiscales anteriores pendientes de liquidación o pago. (Rezagos)		0.00	
	6.9.1	Rezagos de Aprovechamientos	0.00		
7		INGRESOS POR VENTA DE BIENES, PRESTACIÓN DE SERVICIOS Y OTROS INGRESOS.			0.00
	7.1	Ingresos por venta de bienes y servicios de organismos descentralizados		0.00	
	7.2	Ingresos de operación de entidades paraestatales empresariales		0.00	
	7.3	Ingresos por venta de bienes y servicios producidos en establecimientos del Gobierno Central		0.00	

8		PARTICIPACIONES, APORTACIONES, CONVENIOS, INCENTIVOS DERIVADOS DE LA COLABORACIÓN FISCAL Y FONDOS DISTINTOS DE APORTACIONES.			68,601,285.00
	8.1	Participaciones.		46,087,420.00	
	8.1.1	Participación Federal	40,162,000.00		
	8.1.2	Hidrocarburos	1,447,400.00		
	8.1.3	Fiscalización	2,748,020.00		
	8.1.4	Incentivo en Venta Final de Gasolina y Diesel (9/11)	1,730,000.00		
	8.2	Aportaciones.		16,393,865.00	
	8.2.1	FISMUN	5,269,453.00		
	8.2.2	FORTAMUN	11,124,412.00		
	8.2.3	Fondo de Coordinación Fiscal CAPUFE	0.00		
	8.2.4	Fondo de Apoyo en Infraestructura y Productividad	0.00		
	8.3	Convenios.		6,120,000.00	
	8.3.1	Hidrocarburos Federal	6,120,000.00		
	8.3.2	Programa Rescate de Espacios Públicos	0.00		
	8.3.3	Subsemun	0.00		
	8.3.4	Fopam	0.00		
	8.3.5	Empleo Temporal	0.00		
	8.3.6	Programa 3 x1 Migrantes	0.00		
	8.3.7	Otros Convenios	0.00		
9		TRANSFERENCIAS, ASIGNACIONES, SUBSIDIOS Y SUBVENCIONES, Y PENSIONES Y JUBILACIONES.			0.00
	9.1	Transferencias Internas y Asignaciones al Sec. Púb.	0.00	0.00	
	9.2	Transferencias al Resto del Sector Público		0.00	
	9.3	Subsidios y Subvenciones	0.00	0.00	
	9.4	Ayudas sociales		0.00	
	9.5	Pensiones y Jubilaciones		0.00	
	9.6	Transf. a Fideicomisos, mandatos y análogos		0.00	
10		INGRESOS DERIVADOS DE FINANCIAMIENTOS.			0.00
	10.1	Endeudamiento interno		0.00	
	10.1.1	Prestamos de la Deuda Pública Interna	0.00		
	10.2	Endeudamiento externo		0.00	
	10.2.1	Prestamos de la Deuda Pública Externa	0.00		
		TOTALES	71,920,411.42	71,920,411.42	71,920,411.42

(Setenta y un millones novecientos veinte mil cuatrocientos once pesos 42/100 M.N.)

Artículo 4º.- Los ingresos previstos por esta ley se causarán, liquidarán y recaudarán, en los términos del Código Municipal para el Estado de Tamaulipas y de conformidad con las disposiciones de las demás leyes, reglamentos, acuerdos y circulares aplicables.

Artículo 5º.- Los rezagos por concepto de impuestos y derechos en la presente ley, se cobrarán y recaudarán de conformidad con las disposiciones legales que rigieren en la época en que se causaron.

Artículo 6º.- La falta puntual de pago de cualquiera de los impuestos, derechos, contribuciones diversas o aprovechamientos, dará lugar al cobro de un recargo a razón del 1.13% por cada mes o fracción que se retarde el pago, independientemente de la actualización y de la sanción a que haya lugar. Se podrán exentar parte de los recargos causados, en los términos que dispone el artículo 98 del Código Municipal para el Estado de Tamaulipas.

Artículo 7º.- Cuando se otorgue prórroga para el pago de los créditos fiscales municipales, en los términos del Código Fiscal del Estado, se causarán recargos sobre saldos insolutos del monto total de los créditos fiscales, a una tasa mensual del 1.8%, sobre los créditos fiscales prorrogados.

Artículo 8º.- Para los efectos de esta ley, se entiende como Unidad de Medida y Actualización (UMA) la referencia económica en pesos para determinar la cuantía del pago de las obligaciones y supuestos previstos en la presente ley, así como de las disposiciones jurídicas que emanen de la Reglamentación Municipal vigente."

El valor diario de la Unidad de Medida y Actualización (UMA), será el determinado por el Instituto Nacional de Estadística y Geografía (INEGI) y publicado en el Diario Oficial de la Federación para todo el país.

CAPÍTULO III DE LOS IMPUESTOS

SECCIÓN PRIMERA IMPUESTOS SOBRE LOS INGRESOS DEL IMPUESTO SOBRE ESPECTÁCULOS PÚBLICOS

Artículo 9º.- El impuesto sobre espectáculos públicos se causará y liquidará conforme a las disposiciones previstas en los artículos 101 al 103 del Código Municipal para el Estado de Tamaulipas.

I. Con la tasa del 8% sobre los ingresos que se perciban por los siguientes espectáculos o diversiones:

a) Bailes públicos y privados;

- b) Bailes privados. En los casos de que estas actividades sean organizadas con objeto recabar fondos para fines de beneficencia o de carácter familiar, no se realizará cobro alguno;
- c) Espectáculos deportivos, taurinos, jaripeos y similares;
- d) Espectáculos culturales, musicales y artísticos, y
- e) Cualquier diversión o espectáculo no gravado con el Impuesto al Valor Agregado.

II. Con la tasa del 4% sobre los ingresos que se perciban por los siguientes espectáculos o Diversiones:

- a) Espectáculos de teatro; y,
- b) Circos.

III. Permisos para bailes privados, kermeses, desfiles, colectas, festivales y uso de música viva, con fines de lucro, \$510.50.

IV. En los casos de que las actividades mencionadas en las fracciones I y II sean organizadas para recabar fondos con fines de beneficencia y por Instituciones de beneficencia, se bonificará un 100% del impuesto respectivo.

**SECCIÓN SEGUNDA IMPUESTOS SOBRE EL PATRIMONIO
DEL IMPUESTO SOBRE LA PROPIEDAD URBANA, SUBURBANA Y RÚSTICA**

Artículo 10.- Este impuesto se causará sobre el valor de los bienes raíces, determinado conforme a la tabla de valores unitarios de terreno y construcción aprobada por el H. Congreso del Estado en los términos del artículo 74 de la Ley de Catastro para el Estado de Tamaulipas. La base para el cálculo de este impuesto será el valor catastral de los inmuebles, y el impuesto se causará y liquidará anualmente sobre los inmuebles cuyo valor se determine o modifique a partir de la entrada en vigor de la presente ley, conforme a las siguientes:

TASAS

I. Predios urbanos con edificaciones,	2 al millar.
II. Predios suburbanos con edificaciones,	2 al millar.
III. Predios rústicos,	1.5 al millar.
IV. Predios urbanos y suburbanos sin edificaciones (baldíos),	4 al millar.

**SECCIÓN TERCERA
IMPUESTOS SOBRE LA PRODUCCIÓN, EL CONSUMO Y LAS TRANSACCIONES
DEL IMPUESTO SOBRE ADQUISICION DE INMUEBLES**

Artículo 11.- El impuesto sobre adquisición de inmuebles se causará y liquidará a la tasa del 2% sobre el valor de los inmuebles, conforme a las disposiciones previstas en los artículos 124 al 132 del Código Municipal para el Estado de Tamaulipas.

**SECCIÓN CUARTA
ACCESORIOS DE IMPUESTOS**

Artículo 12.- Cuando no se cubran los impuestos en la fecha o dentro del plazo fijado por las disposiciones fiscales, dará lugar a la causación o cobro de un recargo a razón del 1.13% por cada mes o fracción que se retarde el pago y hasta que el mismo se efectúe, independientemente de la actualización y de la sanción a que haya lugar. Se podrán exentar parte de los recargos causados, en los términos que dispone el artículo 98 del Código Municipal para el Estado de Tamaulipas.

Los recargos se causarán hasta por cinco años, en los cuales los recargos se causarán hasta en tanto no se extingan las facultades de las autoridades fiscales para determinar las contribuciones o aprovechamientos omitidos y sus accesorios, y se calcularán sobre el total del crédito fiscal, excluyendo los propios recargos, los gastos de ejecución y las multas por infracción a disposiciones fiscales.

Artículo 13.- Los contribuyentes que obtengan prórroga para cubrir los créditos fiscales municipales, en los términos del Código Fiscal del Estado, se causará recargos sobre saldos insolutos del monto total de los créditos fiscales, a una tasa mensual del 1.8%, sobre los créditos fiscales prorrogados.

Artículo 14.- El Municipio percibirá gastos de ejecución cuando lleve a cabo el procedimiento administrativo de ejecución para el cobro de créditos fiscales en que incurran los contribuyentes, en los términos del Código Fiscal del Estado y su Reglamento.

**SECCIÓN QUINTA
IMPUESTOS NO COMPRENDIDOS EN LAS FRACCIONES DE LA LEY DE INGRESOS CAUSADAS EN
EJERCICIOS FISCALES ANTERIORES PENDIENTES DE LIQUIDACIÓN O PAGO**

Artículo 15.- Se consideran rezagos de Impuestos los correspondientes a ejercicios fiscales anteriores, devengados al cierre del ejercicio inmediato anterior (2019), pendientes de liquidación o pago, cuyo cobro se efectúe en el presente ejercicio fiscal (2020).

**CAPÍTULO IV
CONTRIBUCIONES DE MEJORAS**

**SECCIÓN ÚNICA
CONTRIBUCIONES DE MEJORAS POR OBRAS DE INTERÉS PÚBLICO**

Artículo 16.- Son sujetos de este pago las personas físicas o morales propietarios o poseedoras de inmuebles dentro del área de beneficio o zona de influencia beneficiada por la obra pública.

Artículo 17.- Las contribuciones mencionadas en el artículo anterior se causarán y se pagarán en los términos del Decreto número 406, publicado en el Periódico Oficial del 28 de diciembre de 1977(Ley de Derechos de Cooperación para la Ejecución de Obras de Interés Público). En cada caso se elaborará un estudio técnico general para determinar el valor de la obra y la base para su distribución entre los beneficiados.

Artículo 18.- Las cuotas que en los términos de esta ley, corresponda cubrir a los particulares beneficiados con las obras de interés público, tendrán el carácter de créditos fiscales.

La recaudación de las cuotas, corresponderá a la Tesorería Municipal, la cual por los medios legales las hará efectivas y las aplicará a los fines específicos que les corresponda.

**CAPÍTULO V
DE LOS DERECHOS**

Artículo 19.- Los derechos que cobrará el Municipio por el uso o aprovechamiento de los bienes del dominio público, así como por recibir los servicios que presta en sus funciones de derecho público o en que deba resarcirse del gasto ocasionado por actividad particular, son los siguientes:

- I. Expedición de certificados, certificaciones, copias certificadas, búsqueda y cotejo de documentos, dictámenes, permisos, actualizaciones, constancias, legalización y ratificación de firmas;
- II. Servicios catastrales, de planificación, urbanización, pavimentación, peritajes oficiales y por la autorización de fraccionamientos;
- III. Servicio de panteones;
- IV. Servicio de rastro;
- V. Estacionamiento de vehículos en la vía pública, servicio de grúas y almacenaje de vehículos;
- VI. Uso de la vía pública por comerciantes ambulantes o con puestos fijos o semifijos;
- VII. Servicios de tránsito y vialidad;
- VIII. Servicio de limpieza, recolección y recepción de residuos sólidos no tóxicos;
- IX. De cooperación para la ejecución de obras de interés público;
- X. Por expedición de licencias, permisos o autorizaciones para la colocación de anuncios y carteles o la realización de publicidad, excepto los que se realicen por medio de la televisión, radio, periódicos y revistas;
- XI. Expedición de licencias para funcionamiento de centro de espectáculos;
- XII. Servicios de seguridad pública;
- XIII. Servicios de protección civil;
- XIV. Servicios de casa de la cultura;
- XV. Servicios de asistencia y salud pública;
- XVI. Los que establezca la Legislatura.

Cuando se solicite la prestación de servicios con carácter de urgentes para el mismo día, causarán un tanto más de la cuota establecida para cada caso.

Los derechos que establece este artículo no se pagarán cuando lo soliciten personas cuya extrema pobreza sea reconocida y evidenciada ante el Presidente Municipal.

**SECCIÓN PRIMERA
DERECHOS POR EL USO, GOCE, APROVECHAMIENTO O EXPLOTACIÓN
DE BIENES DE DOMINIO PÚBLICO**

**SECCIÓN PRIMERA
POR LA EXPEDICIÓN DE CERTIFICADOS Y CERTIFICACIONES**

Artículo 20.- La expedición de certificados y certificaciones generará el cobro de derechos de conformidad con las siguientes:

CUOTAS

- I. Legalización y ratificación de firmas, 2.50 UMA
- II. Certificados de estado de cuenta por concepto de impuestos, derechos, 2.50 UMA
- III. Carta de no antecedentes policíacos, 3.8 UMA
- IV. Certificado de residencia, 2.5 UMA
- V. Certificado de otros documentos. 2.5UMA

SECCIÓN SEGUNDA
POR LOS SERVICIOS CATASTRALES, PLANIFICACION, URBANIZACION, PAVIMENTACION,
PERITAJES OFICIALES Y POR LA AUTORIZACION DE FRACCIONAMIENTOS
POR LA PRESTACIÓN DE SERVICIOS CATASTRALES

Artículo 21.- Los derechos por la prestación de los servicios catastrales a solicitud del propietario se causarán y liquidarán conforme a lo siguiente:

I. SERVICIOS CATASTRALES:

a) Revisión, cálculo, aprobación e inscripción de planos de predios:

- 1) Urbanos y suburbanos, sobre el valor catastral, 1 al millar;
- 2) Rústicos, cuyo valor no exceda de 5 veces el Valor Diario de la Unidad de Medida y Actualización, 2.5% de un U.M.A.; y,
- 3) Rústicos, cuyo valor catastral sea superior a 5 veces el Valor Diario de la Unidad de Medida y Actualización, pagarán la cuota del numeral anterior y sobre el excedente de dicho valor el 1.5%.

b) Revisión, cálculo, aprobación y calificación de manifiestos de propiedad, 2 veces el Valor Diario de la Unidad de Medida y Actualización.

II. CERTIFICACIONES CATASTRALES:

a) La certificación de registro sobre planos de predios proporcionados por los contribuyentes, 1.5 veces el Valor Diario de la Unidad de Medida y Actualización; y,

b) La certificación de valores catastrales, de superficies catastrales, de nombre del propietario, poseedor o detentador de un predio, de colindancias y dimensiones, de inexistencia de registro a nombre del solicitante y, en general, de manifiestos o datos de los mismos que obren en los archivos, 3 veces el Valor Diario de la Unidad de Medida y Actualización.

III. AVALÚOS PERICIALES:

Sobre el valor de los mismos, 2 al millar.

IV. SERVICIOS TOPOGRÁFICOS:

a) Deslinde de predios urbanos, por metro cuadrado, el 5% del Valor Diario de la Unidad de Medida y Actualización.

b) Deslinde de predios suburbanos y rústicos, por hectárea:

- 1) Terrenos planos desmontados, 10% de un Valor Diario de la Unidad de Medida y Actualización;
- 2) Terrenos planos con monte, 20% de un Valor Diario de la Unidad de Medida y Actualización;
- 3) Terrenos con accidentes topográficos desmontados, 30% de un Valor Diario de la Unidad de Medida y Actualización;
- 4) Terrenos con accidentes topográficos con monte, 40% de un Valor Diario de la Unidad de Medida y Actualización, y
- 5) Terrenos accidentados, 50% de un Valor Diario de la Unidad de Medida y Actualización.

c) Para los dos incisos anteriores, cualquiera que sea la superficie del predio, el importe de los derechos no podrá ser inferior a 5 veces el Valor Diario de la Unidad de Medida y Actualización.

d) Dibujo de planos topográficos urbanos, escalas hasta 1:500:

- 1) Tamaño del plano hasta de 30 x 30 centímetros, hasta 10 veces el Valor Diario de la Unidad de Medida y Actualización; y,
- 2) Sobre el excedente del tamaño anterior, por decímetro cuadrado o fracción, 5 al millar de un Valor Diario de la Unidad de Medida y Actualización.

e) Dibujo de planos topográficos suburbanos y rústicos, escalas mayor a 1:500:

- 1) Polígono de hasta seis vértices, 5 veces el Valor Diario de la Unidad de Medida y Actualización;

f) Localización y ubicación del predio, 4 veces el Valor Diario de la Unidad de Medida y Actualización.

V. POR PERMISO TEMPORAL PARA UTILIZACIÓN DE LA VÍA PÚBLICA

a) Andamios y tapiales por ejecución de construcción y remodelación, 25% de un Valor Diario de la Unidad de Medida y Actualización, por m² o fracción; y,

b) Por escombro o materiales de construcción, 50% de un Valor Diario de la Unidad de Medida y Actualización, por m² o fracción.

VI. POR LOS SERVICIOS DE PLANIFICACIÓN, URBANIZACIÓN Y PAVIMENTACIÓN

1. Por asignación o certificación del número oficial, 1 vez el Valor Diario de la Unidad de Medida y Actualización.

2. Por licencias de uso o cambio de suelo, hasta 10 veces el Valor Diario de la Unidad de Medida y Actualización.

- 3. Por licencia o autorización de uso o cambio del uso de la construcción o edificación, 5 veces el Valor Diario de la Unidad de Medida y Actualización.
- 4. Por licencia de remodelación, 3 veces el Valor Diario de la Unidad de Medida y Actualización.
- 5. Por licencias para demolición de obras, 3 veces el Valor Diario de la Unidad de Medida y Actualización.
- 6. Por dictamen de factibilidad de uso del suelo, 10 veces el Valor Diario de la Unidad de Medida y Actualización.
- 7. Por licencia o autorización de construcción o edificación, por cada m² o fracción, 15% de un Valor Diario de la Unidad de Medida y Actualización.
- 8. Por la autorización de subdivisión, fusión y relotificación de predios que no requieran del trazo de vías públicas, de 1.0 hasta mayores de 10,000 m² con vigencia de un año, contados a partir de la fecha de emisión del dictamen, 3% de un Valor Diario de la Unidad de Medida y Actualización, por m² o fracción de la superficie total.

9. Por permiso de rotura:

- a) De piso, vía pública en calles no revestidas, en lugar no pavimentado, 1 Valor Diario de la Unidad de Medida y Actualización, por m² o fracción;
- b) De calles revestidas de grava conformada, 2 veces el Valor Diario de la Unidad de Medida y Actualización, por m² o fracción;
- c) De concreto hidráulico o asfáltico, 4 veces el Valor Diario de la Unidad de Medida y Actualización, por m² o fracción; y,
- d) De guarniciones y banquetas de concreto, 1 Valor Diario de la Unidad de Medida y Actualización, por m² o fracción.

Los pavimentos de las calles o banquetas no podrán romperse sin previa autorización o requisición que señale la Presidencia Municipal. El Ayuntamiento exigirá la reposición en todos los casos de rotura con las especificaciones y materiales originales utilizados.

10. Por permiso temporal para utilización de la vía pública:

- a) Andamios y tapiales por ejecución de construcción y remodelación, 25% de un Valor Diario de la Unidad de Medida y Actualización, por m² o fracción; y,
- b) Por escombro o materiales de construcción, 50% de un Valor Diario de la Unidad de Medida y Actualización, por m² o fracción.

VII. Por licencia para la ubicación de escombreras o depósito de residuos de construcción, 10 veces el Valor Diario de la Unidad de Medida y Actualización;

VIII. Por alineamiento de predios urbanos o suburbanos, 25% de un Valor Diario de la Unidad de Medida y Actualización, cada metro lineal o fracción del perímetro;

IX. Por deslinde de predios urbanos o suburbanos, 15% de un Valor Diario de la Unidad de Medida y Actualización, cada metro lineal o fracción del perímetro;

X. Por la expedición de licencias de construcción o edificación para antenas de telefonía celular, por cada una 1,138 veces el Valor Diario de la Unidad de Medida y Actualización; y,

XI. Por la expedición de licencias de construcción o edificación para antenas de radiocomunicación privadas por cada 30 metros lineales. 7.5 veces el Valor Diario de la Unidad de Medida y Actualización.

Artículo 22.- Por peritajes oficiales se causarán 3 veces el Valor Diario de la Unidad de Medida y Actualización. No causarán estos derechos los estudios y aprobaciones de planos para construcción de una sola planta que no exceda de 6.00 m².

POR LOS SERVICIOS EN MATERIA DE FRACCIONAMIENTOS

Artículo 23.- Los servicios municipales derivados de lo dispuesto por la Ley de Asentamientos Humanos, Ordenamiento Territorial y Desarrollo Urbano del Estado de Tamaulipas, se causarán y liquidarán en atención a lo siguiente:

**SECCIÓN TERCERA
POR LOS SERVICIOS DE PANTEONES**

CONCEPTO	TARIFA
I. Por el dictamen de factibilidad de uso del suelo y lineamientos urbanísticos,	50 veces U.M.A.
II. Por el dictamen del proyecto ejecutivo,	0.10 U.M.A. por m ² o fracción de área vendible.
III. Por supervisión de obras de urbanización de fraccionamientos.	0.10 U.M.A. m ² o fracción de área vendible.

Artículo 24.- Los derechos por el otorgamiento de la concesión de panteones se causarán \$135.00 por lote disponible para las inhumaciones.

Artículo 25.- Por la prestación del servicio público de panteones, los derechos se causarán y liquidarán conforme a los conceptos y tarifas siguientes:

CONCEPTO	TARIFAS
I. Por el servicio de mantenimiento,	2 veces el Valor Diario de la Unidad de Medida y Actualización, anuales;
II. Inhumación y exhumación,	Hasta \$1,531.50;
III. Cremación,	Hasta \$1,531.50;
IV. Por traslado de cadáveres:	
a) Dentro del Estado,	5.1 veces el Valor Diario de la Unidad de Medida y Actualización;
b) Fuera del Estado,	7.1 veces el Valor Diario de la Unidad de Medida y Actualización;
c) Fuera del país,	10.2 veces el Valor Diario de la Unidad de Medida y Actualización;
V. Rotura de fosa,	3.6 veces el Valor Diario de la Unidad de Medida y Actualización;
VI. Construcción media bóveda,	2.4 veces el Valor Diario de la Unidad de Medida y Actualización;
VII. Construcción doble bóveda,	4.8 veces el Valor Diario de la Unidad de Medida y Actualización;
VIII. Asignación de fosa, por 7 años,	5.6 veces el Valor Diario de la Unidad de Medida y Actualización;
IX. Duplicado de título,	Hasta 5 veces el Valor Diario de la Unidad de Medida y Actualización;
X. Manejo de restos,	3.6 veces el Valor Diario de la Unidad de Medida y Actualización;
XI. Inhumación en fosa común, para no indigentes,	3.6 veces el Valor Diario de la Unidad de Medida y Actualización;
XII. Reocupación en media bóveda ,	3.6 veces el Valor Diario de la Unidad de Medida y Actualización;
XIII. Reocupación en bóveda completa,	3.6 veces Valor Diario de la Unidad de Medida y Actualización;
XIV. Instalación o reinstalación:	
a) Monumentos,	3.6 veces el Valor Diario de la Unidad de Medida y Actualización;
b) Esculturas,	3.6 veces el Valor Diario de la Unidad de Medida y Actualización;
c) Placas,	3.6 veces el Valor Diario de la Unidad de Medida y Actualización;
d) Planchas,	3.6 veces el Valor Diario de la Unidad de Medida y Actualización;
e) Maceteros,	1.6 veces el Valor Diario de la Unidad de Medida y Actualización.

**SECCIÓN CUARTA
POR LOS SERVICIOS DE RASTRO**

Artículo 26.- Los derechos por la prestación del servicio de rastro se causarán y liquidarán de conformidad con las siguientes:

TARIFAS

I. Por sacrificio (degüello, pelado y eviscerado) de animales:

a) Ganado vacuno,	Por cabeza	2.7 U.M.A.
b) Ganado porcino,	Por cabeza	1.10 U.M.A.
c) Ganado ovicaprino,	Por cabeza	0.33 U.M.A.
d) Aves,	Por cabeza	0.70 U.M.A.

II. Por uso de corral, por día:

a) Ganado vacuno,	Por cabeza	0.30 U.M.A.
b) Ganado porcino,	Por cabeza	0.15 U.M.A.

III. Transporte:

- a) Descolgado a vehículo particular, 0.30 U.M.A. por res, y 0.15 U.M.A. por cerdo;
- b) Transporte de carga y descarga a establecimientos, 0.60 U.M.A. y 0.15 U.M.A.; y,

c) Por el pago de documentos únicos de pieles 0.10 U.M.A. por piel.

IV. Por refrigeración, por cada 24 horas:

a) Ganado vacuno,	En canal	0.30 U.M.A.
b) Ganado porcino,	En canal	0.15 U.M.A.

SECCIÓN QUINTA

PROVENIENTES DE ESTACIONAMIENTO DE VEHÍCULOS EN LA VÍA PÚBLICA

Artículo 27.- Son objeto de este derecho, la ocupación temporal de la superficie limitada bajo el control del Municipio, para el estacionamiento de vehículos. Los derechos correspondientes por la ocupación de la vía pública, se causarán en la forma siguiente:

I. Por la ocupación de la vía pública para estacionamientos de vehículos en donde existen aparatos marcadores de tiempo, 0.10 U.M.A. por cada hora o fracción o 0.20 U.M.A. por tres horas;

II. Por la ocupación exclusiva de la vía pública, por vehículos de alquiler que tengan un sitio especialmente designado para estacionarse, pagarán un derecho a razón de cuota mensual de 8.16 veces el Valor Diario de la Unidad de Medida y Actualización;

III. En los estacionamientos propiedad municipal se cobrará por su uso 20.40% de un Valor Diario de la Unidad de Medida y Actualización, por hora o fracción, y 2.4 Valor Diario de la Unidad de Medida y Actualización por día;

Las infracciones que se apliquen por no hacer el pago respectivo en el apartado que corresponda, se sancionarán como sigue:

a) Se cobrará por multa, hasta 3.6 veces el Valor Diario de la Unidad de Medida y Actualización; y,

b) Si se cubre antes de las 24 horas, se reducirá un 50%.

Artículo 28.- Los derechos por el uso de la vía pública por comerciantes ambulantes o con puestos fijos o semifijos, se causarán conforme a lo siguiente:

I. Los comerciantes ambulantes, hasta una UMA, por día y por metro cuadrado o fracción que ocupen; y,

II. Los puestos fijos o semifijos, pagarán por mes y por metro cuadrado o fracción que ocupen:

a) En primera zona, hasta 10 veces el Valor Diario de la Unidad de Medida y Actualización;

b) En segunda zona, hasta 7 veces el Valor Diario de la Unidad de Medida y Actualización; y,

c) En tercera zona, hasta 5 veces el Valor Diario de la Unidad de Medida y Actualización.

El Ayuntamiento fijará los límites de las zonas, así como las cuotas aplicables en cada caso, sin exceder de los máximos establecidos por esta ley.

SECCIÓN SEXTA

POR LOS SERVICIOS DE TRÁNSITO Y VIALIDAD

Artículo 29.- Por la prestación de los servicios de tránsito y vialidad se causarán y liquidarán los derechos conforme a lo siguiente:

CONCEPTO

TARIFA

I. Por examen de actitud para manejar vehículos

3.00 UMA

II. Examen médico a conductores de vehículos

3.00 UMA

III. Servicio de Grúa y/o arrastre por disposición legal o reglamentaria

6.5 veces el Valor Diario de la Unidad de Medida y Actualización,

IV. Por servicio de almacenaje de vehículos abandonados en la vía pública, infraccionados o por cualquier causa, tarifa diaria,

1.5 veces el Valor Diario de la Unidad de Medida y Actualización.

SECCIÓN SÉPTIMA

POR LOS SERVICIOS DE LIMPIEZA, RECOLECCIÓN Y RECEPCIÓN DE RESIDUOS SÓLIDOS NO TÓXICOS

Artículo 30.- Por los servicios de limpia, traslado, recolección, tratamiento y disposición final de residuos sólidos no tóxicos, al basurero municipal, cuando medie solicitud de personas físicas o morales, se causarán derechos que se cubrirán conforme a las tarifas siguientes:

I. Por el servicio de recolección y transportación, en vehículos del Ayuntamiento, de basura, desechos o desperdicios no peligrosos provenientes de establecimientos fabriles o comerciales:

a) Por cada tanque de 200 litros, 0.20 U.M.A.; y,

b) Por metro cúbico o fracción, 0.75 U.M.A..

II. Por el servicio de recolección y transportación, de basura, desechos o desperdicios no peligrosos provenientes de establecimientos fabriles o comerciales, en vehículos del Ayuntamiento, en forma exclusiva, por cada flete, 6 U.M.A.;

III. Se cobrará por depositar basura, desechos sólidos o desperdicios no peligrosos en el basurero municipal, en forma permanente o eventual, conforme a lo siguiente:

	Cuota por viaje	Cuota mensual
a) Por camión de 12 metros cúbicos,	1.10 U.M.A.	25 U.M.A.
b) Por camión de 8 metros cúbicos,	1 U.M.A.	17.5 U.M.A.
c) Por camión de 3.5 toneladas,	0.85 U.M.A.	12.5 U.M.A.
d) Por camioneta pick up.	0.25 U.M.A.	5 U.M.A.

Quienes realicen actividades comerciales, industriales o de prestación de servicios que requieran de este servicio o similares en forma permanente o eventual podrán celebrar convenio con el Ayuntamiento, en el cual se determine la forma en que se prestara este servicio, respetando las tarifas correspondientes.

IV. Por realizar actividades de acopio de material reciclable, en los sitios o lugares previamente señalados por el Ayuntamiento, se cobrará una cuota mensual de 6.30 U.M.A. a 15.30 U.M.A., según lo determine la autoridad competente; y,

V. Por el servicio de recolección de basura de casa habitación al basurero municipal, se cobrará una cuota semanal, conforme a lo siguiente:

- a) Zonas populares, 0.10 U.M.A.;
- b) Zonas medias y económicas, 0.15 U.M.A.; y,
- c) Zonas residenciales, 0.20 U.M.A.

El Ayuntamiento podrá celebrar convenios de colaboración con los vecinos, para establecer cuotas solidarias para la mejora del servicio de recolección de residuos no tóxicos, tomándose en cuenta la capacidad económica de los habitantes, los compromisos de la autoridad municipal, para el mejoramiento y eficientización del servicio, así como el costo del mismo.

Artículo 31.- Por el servicio de limpieza de predios urbanos baldíos, se causará hasta .15 U.M.A. por m².

Para que sea procedente el cobro anterior, primeramente deberá notificarse al propietario o encargado del predio, al que se le concederá un término de 5 días hábiles para que comparezca ante la autoridad municipal que ordenó la notificación o para que lo limpie por su cuenta, de no asistir a la cita o no realizar la limpieza, se procederá a efectuar el servicio por el personal del Ayuntamiento y aplicarse el cobro antes citado.

SECCIÓN OCTAVA DE COOPERACIÓN PARA LA EJECUCIÓN DE OBRAS DE INTERÉS PÚBLICO

Artículo 32.- Los derechos de cooperación para la ejecución de obras de interés público se causarán por:

- I. Instalación de alumbrado público;
- II. Pavimentación, adoquinado, empedrado, revestimiento de calles o rehabilitación de las mismas.
- III. Construcción de guarniciones y banquetas;
- IV. Instalación de obras de agua y drenaje, sanitario y pluvial, mejoramiento o reestructuración de las ya existentes, y
- V. En general, por obras de embellecimiento, saneamiento o cualquiera de otras semejantes a las enunciadas en el presente artículo.

Artículo 33.- Los derechos mencionados en el artículo anterior se causarán y se pagarán en los términos del Decreto número 406, publicado en el Periódico Oficial del 28 de diciembre de 1977. En cada caso se elaborará un estudio técnico general para determinar el valor de la obra y la base para su distribución entre los beneficiados.

SECCIÓN NOVENA POR LA EXPEDICIÓN DE LICENCIAS, PERMISOS O AUTORIZACIONES PARA LA COLOCACIÓN DE ANUNCIOS Y CARTELES O LA REALIZACIÓN DE PUBLICIDAD

Artículo 34.- Los derechos por la expedición de licencias, permisos o autorizaciones para la colocación de anuncios y carteles publicitarios o la realización de publicidad, excepto los que se realicen por medio de televisión, radio, periódicos y revistas, causarán una cuota anual de acuerdo a la clasificación siguiente:

- I. Dimensiones hasta 0.5 metros cuadrados, 6.38 veces el Valor Diario de la Unidad de Medida y Actualización;
- II. Dimensiones de más de 0.5 metros cuadrados y hasta 1.8 metros cuadrados, 22.97 veces el Valor Diario de la Unidad de Medida y Actualización;
- III. Dimensiones de más de 1.8 metros cuadrados y hasta 4.00 metros cuadrados, 51.05 veces el Valor Diario de la Unidad de Medida y Actualización;
- IV. Dimensiones de más de 4.00 metros cuadrados y hasta 8.00 metros cuadrados, 102.10 veces el Valor Diario de la Unidad de Medida y Actualización; y,
- V. Dimensiones de más de 8.00 metros cuadrados, 191.43 veces el Valor Diario de la Unidad de Medida y Actualización.

**SECCIÓN DÉCIMA
ANUENCIA DE FUNCIONAMIENTO DE SALONES DE ESPECTÁCULOS**

Artículo 35.- Por el servicio de anuencia de funcionamiento de centro de espectáculos, en todos aquellos salones o locales abiertos al público en donde, de forma permanente, se realicen bailes, eventos o fiestas, públicas o privadas, deberán contar con una anuencia de operación expedida por la Tesorería Municipal, dicha anuencia tendrá una vigencia por un ejercicio fiscal y su costo será determinado en todos los casos, considerando como base el cupo máximo de personas, verificado este por el departamento de Espectáculos Públicos Municipal, dichos derechos se causarán y liquidarán conforme a lo siguiente:

- I. De 1 a 150 personas; una cuota anual de 25 U. M. A.
- II. De 151 a 299 personas; una cuota anual de 50 U. M. A.
- III. De 300 a 499 personas; una cuota anual de 75 U. M. A.
- IV. De 500 personas en adelante; una cuota anual de 100 U. M. A.

**SECCIÓN DÉCIMA PRIMERA
POR LOS SERVICIOS DE SEGURIDAD PÚBLICA**

Artículo 36.- Por la prestación de los servicios de seguridad pública, cuando medie solicitud, se causarán y liquidarán derechos por elemento, conforme a la siguiente:

TARIFA

- I. En dependencias o instituciones Mensual por jornada de 8 horas 5 U.M.A.
- II. En eventos particulares, Por evento 6 U.M.A.

**SECCIÓN DÉCIMA SEGUNDA
POR LOS SERVICIOS DE PROTECCIÓN CIVIL**

Artículo 37.- Por la prestación de los servicios de protección civil se causarán y liquidarán los derechos de conformidad con las siguientes:

CUOTAS

- I. Por la formulación y emisión de dictámenes de análisis de riesgo en materia de protección civil De 30 hasta 300 veces el Valor Diario de la Unidad de Medida y Actualización.

**SECCIÓN DÉCIMA TERCERA
POR LOS SERVICIOS DE CASA DE LA CULTURA**

Artículo 38.- Los derechos por la prestación de los servicios de casa de la cultura se causarán y liquidarán conforme a las siguientes:

CUOTAS

- I. Inscripción 1 U.M.A.

**SECCIÓN DÉCIMA CUARTA
POR LOS SERVICIOS DE ASISTENCIA Y SALUD PÚBLICA**

Artículo 39.- Por la prestación de los servicios de asistencia y salud pública se causarán y liquidarán los derechos de conformidad a la siguiente:

TARIFA

I. Examen médico general,	2.5 U.M.A.
II. Por los servicios en materia de control canino.	0.75 U.M.A.

**SECCIÓN DÉCIMA QUINTA
ACCESORIOS DE LOS DERECHOS**

Artículo 40.- Los ingresos municipales por concepto de accesorios serán:

- I. Recargos, gastos de ejecución y cobranza por falta de pago oportuno de los Impuestos, Derechos y de los que generen los convenios suscritos por el Ayuntamiento; y,
- II. Multas que se impongan por las autoridades municipales, de conformidad con lo dispuesto en las leyes y reglamentos aplicables al Bando de Policía y Buen Gobierno.

Para los efectos del cobro de los gastos de ejecución y cobranza se estará a lo dispuesto por el Código Fiscal del Estado y su Reglamento.

**CAPÍTULO VI
DE LAS PARTICIPACIONES**

Artículo 41.- El Municipio percibirá las participaciones que determinen las leyes del Estado, así como los convenios federales respectivos.

**CAPÍTULO VII
DE LOS APROVECHAMIENTOS**

Artículo 42.- Los ingresos del Municipio por concepto de aprovechamientos serán:

- I. Donativos, cesiones, herencias y legados a favor del Municipio;
- II. Reintegros, de acuerdo con los contratos o convenios que celebre el Ayuntamiento;
- III. Reintegros con cargo al fisco del Estado o de otros Municipios;
- IV. Multa por ocupar sin justificación alguna, los espacios destinados al estacionamiento de los vehículos de personas con discapacidad, 20 U.M.A.

CAPÍTULO VIII DE LOS FINANCIAMIENTOS

Artículo 43.- Los financiamientos son los créditos que celebre el Ayuntamiento en los términos de la legislación vigente.

CAPÍTULO IX DE LAS APORTACIONES, INCENTIVOS Y REASIGNACIONES DE RECURSOS FEDERALES

Artículo 44.- Los ingresos municipales por concepto de aportaciones, incentivos y reasignaciones de recursos federales serán:

- I. Aportaciones federales que les correspondan conforme a lo dispuesto en la Ley de Coordinación Fiscal;
- II. Incentivos, los ingresos que le correspondan al Municipio por colaborar administrativamente con las autoridades fiscales federales; y,
- III. Reasignaciones del gasto derivadas del Presupuesto de Egresos de la Federación que se determinen por convenios o acuerdos.

CAPÍTULO X OTROS INGRESOS

Artículo 45.- Los otros ingresos serán los que conforme a las disposiciones legales, convenios y acuerdos le correspondan.

CAPÍTULO XI FACILIDADES ADMINISTRATIVAS Y ESTÍMULOS FISCALES

SECCIÓN PRIMERA DEL IMPUESTO SOBRE LA PROPIEDAD URBANA, SUBURBANA Y RÚSTICA

Artículo 46.- La cuota mínima anual del Impuesto sobre la Propiedad Urbana, Suburbana y Rústica (predial) será de 5 veces el Valor Diario de la Unidad de Medida y Actualización.

Artículo 47.- Los propietarios de bienes inmuebles que se encuentren en los siguientes supuestos, se les bonificará el 50% del Impuesto sobre la Propiedad Urbana, Suburbana y Rústica (predial):

- a) Los que sean propiedad de pensionados, jubilados y personas de sesenta años o más de edad,
- b) Los que sean propiedad de personas que padezcan alguna discapacidad que les impida laborar,
- c) Los predios propiedad particular que sean dados en comodato en favor del Municipio, y que sean destinados a actividades deportivas, recreativas o culturales.

Estos beneficios se otorgarán a una sola casa-habitación que corresponda al domicilio del propietario donde se encuentre ubicado el inmueble.

Artículo 48.- Los contribuyentes del impuesto predial que cubran anticipadamente el impuesto por la anualidad dentro de los meses de Enero, Febrero y Marzo podrán obtener una bonificación del 15%, 10%, y 5%, respectivamente de su importe, excepto los que tributen bajo cuota mínima.

Artículo 49.- El ayuntamiento podrá acordar a favor de los propietarios o poseedores de inmuebles destinados a casa habitación, sujetos al pago del Impuesto Predial, y que se presenten a regularizar sus adeudos durante el ejercicio fiscal de 2019, estímulos fiscales a través de descuentos de hasta el 100% del monto de los accesorios (recargos) a su cargo por los ejercicios fiscales de 2017 y anteriores.

SECCIÓN SEGUNDA DEL IMPUESTO SOBRE ADQUISICIÓN DE INMUEBLES

Artículo 50.- Para los efectos de la deducción del valor de los inmuebles en el cálculo del Impuesto Sobre Adquisición de Inmuebles a que se refiere el artículo 124 del Código Municipal para el Estado de Tamaulipas, además de las deducciones señaladas en el artículo 129 del citado ordenamiento, el Municipio podrá aplicar una reducción al valor catastral de los inmuebles de la siguiente manera:

- a) Tratándose de los inmuebles urbanos y suburbanos, 10% al valor catastral; y,
- b) Tratándose de los inmuebles rústicos, 10% al valor catastral.

SECCIÓN TERCERA DE LOS INDICADORES DE GESTIÓN

Artículo 51.- Para evaluar el desempeño municipal, se elaboró y seleccionó diversos indicadores que proporcionan información relevante del quehacer financiero, presupuestal y administrativo del Municipio. Este proceso de selección se determinó mediante la disponibilidad de la información y la relevancia de la

misma. En cada apartado se establecieron indicadores que proporcionan información sustancial sobre el desempeño municipal, agrupándolos de la siguiente manera:

Gestión Financiera.

1. Liquidez;
2. Solvencia;
3. Resultado del ingreso total y egreso total.

Recaudación del ingreso.

4. Ingresos propios;
5. Ingresos propios per cápita;
6. Eficiencia recaudatoria del impuesto predial.

Ejercicio del Gasto.

7. Tamaño de la Administración Municipal;
8. Gasto Corriente por servidor público;
9. Inversión en obra pública;
10. Inversión en obra pública per cápita;
11. Retribución en obras por concepto de recaudación;

Administración de los Fondos Federales.

12. Fondo de Aportaciones para la Infraestructura Social Municipal;
13. Fondo de Aportaciones para el Fortalecimiento Municipal;

Monto cuantificable de las observaciones relevantes (Disciplina presupuestaria).

14. Monto cuantificable de observaciones relevantes.

1.- Liquidez.

La liquidez identifica la disponibilidad de activos líquidos (efectivo) y otros de fácil realización para cubrir los compromisos de un gobierno de manera expedita o en corto plazo. Es decir, es la disposición inmediata de fondos financieros y monetarios para hacer frente a todo tipo de compromisos. Este indicador se obtiene de la siguiente manera:

Fórmula:

$$Liquidez = \text{Activo Circulante} / \text{Pasivo Circulante}.$$

El parámetro establecido para considerar si el Municipio cuenta con liquidez, es aquel donde su Activo Circulante es mayor o igual a su Pasivo Circulante. Es decir, si el resultado de este indicador es mayor o igual a 1, se cuenta con los activos suficientes para cumplir con sus compromisos.

Parámetro:

Aceptable	No Aceptable
Mayor o igual a 1.0 veces	Menor a 1.0 veces

2.- Solvencia.

En el sector público, la solvencia es la capacidad de un gobierno de cumplir con sus deudas en forma oportuna. Este indicador nos muestra la proporción que representan los adeudos adquiridos (Pasivo Total), en relación al conjunto de recursos y bienes (Activo Total) con que cuenta el gobierno municipal para responder a tales compromisos.

Fórmula:

$$Solvencia = (\text{Pasivo Total} / \text{Activo Total}) * 100.$$

El parámetro establecido para considerar si el Municipio cuenta con solvencia, es aquel donde su Pasivo total no es superior o igual al 50% de su Activo Total. Es decir, si el resultado de este indicador es mayor o igual a 50%, se considera que el Municipio es insolvente.

Parámetro:

Aceptable	No Aceptable
Menor a 50%	Mayor o igual a 50%

3.- Resultado del Ingreso Total y Egreso Total (Ahorro o desahorro).

Este indicador muestra el resultado del ejercicio financiero, el cual puede ser un déficit/desahorro, un superávit/ahorro o un equilibrio financiero. Déficit/Desahorro es la situación en que los ingresos son inferiores a los egresos; cuando ocurre lo contrario hay superávit/ahorro; y si los ingresos y gastos son

iguales, la balanza esta en equilibrio. Este indicador nos ofrece información sobre el manejo del gasto en relación a los ingresos obtenidos.

Fórmula:

$$\text{Resultado del ingreso total y egreso total} = (\text{Ingreso Total} - \text{Egreso Total}) / \text{Ingreso Total} * 100.$$

El parámetro establecido para considerar la aceptabilidad del resultado del ingreso total y egreso total, es cuando el saldo es mayor o igual a 0, es decir, cuando hay un correcto manejo del egreso en relación al ingreso.

Parámetro:

Aceptable	No Aceptable
Mayor o igual a 0%	Menor a 0%

4.- Ingresos propios.

Se entiende por “ingresos propios” las contribuciones que recauda el Municipio, que son potestad y competencia tributaria municipal (Impuestos, derechos, productos, aprovechamientos, contribuciones por mejoras). Este indicador representa la proporción de ingresos propios con respecto al ingreso total y su resultado nos ofrece información con respecto a la capacidad recaudatoria del Municipio.

Fórmula:

$$\text{Ingresos propios} = (\text{Ingresos propios} / \text{Ingreso total}) * 100.$$

El parámetro establecido para considerar la aceptabilidad de este indicador, es cuando el resultado es mayor o igual al promedio del grupo municipal. (Urbano, Semi-urbano o Rural).

Parámetro:

Aceptable	No Aceptable
Mayor o igual al promedio del grupo municipal	Menor al promedio del grupo municipal

5.- Ingresos propios per cápita.

Este indicador muestra el promedio anual de contribución por cada habitante del municipio de ingresos propios. Es decir, es la aportación o contribución en promedio por cada habitante durante un ejercicio fiscal.

Fórmula:

$$\text{Ingresos propios per cápita} = \text{Ingresos propios} / \text{Habitantes del municipio}.$$

El parámetro establecido para considerar la aceptabilidad de este indicador, es cuando el resultado es mayor o igual al promedio del grupo municipal. (Urbano, Semi-Urbano o Rural).

Parámetro:

Aceptable	No Aceptable.
Mayor o igual al promedio del grupo municipal	Menor al promedio del grupo municipal

6.- Eficiencia recaudatoria del Impuesto Predial.

Este indicador constituye la eficiencia desempeñada por el Municipio en la recaudación del impuesto predial. Se obtiene al relacionar la recaudación obtenida del impuesto predial con respecto a la facturación emitida (Importe esperado o expectativa de cobro). El resultado deseable de este indicador es el 100%.

Fórmula:

$$\text{Eficiencia recaudatoria del impuesto predial} = (\text{Recaudación del Impuesto Predial} / \text{Facturación total del Impuesto predial}) * 100.$$

El parámetro establecido es mayor o igual a 60%, al considerar como mínimo aceptable esta proporción en la recuperación del impuesto predial.

Parámetro:

Aceptable	No Aceptable
Mayor o igual a 60%	Menor a 60%

7.- Tamaño de la Administración Municipal.

Este indicador señala la proporción del número de servidores públicos de la administración directa del Municipio en relación con el número de habitantes del municipio. Se refiere a la dimensión del aparato burocrático en función a sus gobernados. Los resultados de este indicador no responden necesariamente a la correlación con la variable de población, debido a que está en función de la política interna del Municipio de incrementar o reducir su plantilla de personal.

Fórmula:

$$\text{Tamaño de la Administración Municipal} = (\text{Total de servidores públicos} / \text{Habitantes del municipio}) * 100.$$

El parámetro establecido para considerar la aceptabilidad de este indicador, es cuando el resultado es menor o igual al promedio del grupo municipal. (Urbano, Semi-urbano o Rural).

Parámetro:

Aceptable	No Aceptable
Menor o igual al promedio del grupo municipal	Mayor al promedio del grupo municipal

8.- Gasto corriente por servidor público.

Este indicador muestra el promedio del gasto corriente por cada servidor público de la Administración Directa del Municipio. Es decir, se refiere al costo promedio por concepto de gasto corriente entre la plantilla del personal del Municipio. Los resultados de este indicador contribuyen en analizar la política de gasto que tiene cada Municipio en materia de gasto corriente, a fin de revisar, rediseñar y reducir costos de operación de la administración municipal.

Fórmula:

$$\text{Gasto corriente por servidor público} = \text{Gasto corriente} / \text{Total de servidores públicos.}$$

El parámetro establecido para considerar la aceptabilidad de este indicador, es cuando el resultado es menor o igual al promedio del grupo municipal. (Urbano, Semi-urbano o Rural).

Parámetro:

Aceptable	No Aceptable
Menor o igual al promedio del grupo municipal	Mayor al promedio del grupo municipal

9.- Inversión en obra pública.

Este indicador muestra el promedio de inversión en obras en relación con el total del gasto ejercido por el Municipio. Cabe aclarar que éste, es el importe total ejercido en Obra pública, incluyendo los recursos propios, los diversos fondos y programas federales o estatales, que fueron para beneficio directo de la población municipal.

Los resultados de este indicador contribuyen en analizar la política de inversión en obras que tuvo cada Municipio.

Fórmula:

$$\text{Inversión en obra pública} = (\text{Inversión en obra pública} / \text{Total de egresos}) * 100.$$

El parámetro establecido para considerar la aceptabilidad de este indicador, es cuando el resultado es mayor o igual al promedio del grupo municipal. (Urbano, Semi-urbano o Rural).

Parámetro:

Aceptable	No Aceptable
Mayor o igual al promedio del grupo municipal	Menor al promedio del grupo municipal

10.- Inversión en obras per cápita.

Este indicador muestra el promedio de inversión en obras en relación con el número de habitantes del municipio.

Los resultados de este indicador contribuyen en analizar la política de inversión en obras que tuvo cada Municipio.

Fórmula:

$$\text{Inversión en obra pública per cápita} = \text{Inversión en obra pública} / \text{Habitantes del municipio.}$$

El parámetro establecido para considerar la aceptabilidad de este indicador, es cuando el resultado es mayor o igual al promedio del grupo municipal. (Urbano, Semi-urbano o Rural).

Parámetro:

Aceptable	No Aceptable
Mayor o igual al promedio del grupo municipal	Menor al promedio del grupo municipal

11.- Retribución en obras en relación con la recaudación.

Este indicador relaciona las variables de inversión en obra pública con la variable de ingresos propios. Significa el reintegro en obras por parte del Municipio a los ciudadanos, en base a los recursos aportados o recaudados de estos últimos.

Fórmula:

$$\text{Retribución en obras en relación con la recaudación} = (\text{Ingresos propios} / \text{Inversión en obra pública}) * 100$$

Parámetro:

Aceptable	No Aceptable
Mayor o igual al promedio del grupo municipal	Menor al promedio del grupo municipal

12.- Recursos ejercidos, en relación a los recibidos del Fondo de Aportaciones para la Infraestructura Social Municipal FISM (Ramo 33).

Este indicador establece la proporción que se ejerció, de la asignación total de los recursos del Fondo de Aportaciones para la Infraestructura Social Municipal (FISM), de acuerdo a la Ley de Coordinación Fiscal.

Fórmula:

$$\text{Recursos ejercidos del FISM} = (\text{Monto ejercido del FISM} / \text{Total de recursos recibidos del FISM}) * 100$$

El parámetro se estableció igual al 100%. Al considerar como aceptable el manejo adecuado de los recursos Federales, debiendo ser estos aplicados al 100% de acuerdo a lo establecido en el Presupuesto de Egresos autorizado.

Parámetro:

Aceptable	No Aceptable
Igual a 100%	Menor al promedio del grupo municipal

13.- Recursos ejercidos, en relación a los recibidos del Fondo de Aportaciones para el Fortalecimiento de los Municipios FORTAMUN-DF (Ramo 33).

Este indicador establece la proporción que se ejerció, de la asignación total de los recursos del Fondo de Aportaciones para el Fortalecimiento de los Municipios (FORTAMUN-DF), de acuerdo a la Ley de Coordinación Fiscal.

Fórmula:

$$\text{Recursos ejercidos del FORTAMUN-DF} = (\text{Monto ejercido del FORTAMUN-DF} / \text{Total de recursos recibidos del FORTAMUN-DF}) * 100$$

El parámetro establecido es igual a 100% al considerar como aceptable el manejo adecuado de los recursos Federales, debiendo ser estos aplicados al 100% de acuerdo a lo establecido en el Presupuesto de Egresos autorizado.

Parámetro:

Aceptable	No Aceptable
Igual a 100%	Menor al promedio del grupo municipal

14.- Monto cuantificado de las Observaciones Relevantes.

Este indicador establece la proporción del monto cuantificado de las Observaciones Relevantes derivadas de la revisión y fiscalización de la Cuenta Pública del Municipio, en relación a los recursos ejercidos durante el Ejercicio Fiscal. Sin embargo, cabe aclarar que la cuantificación de las observaciones referentes a "Obras Públicas", se obtiene de manera proporcional, dependiendo del tipo de observación que se trate.

Fórmula:

$$\text{Monto cuantificado de las observaciones relevantes} = (\text{Monto observado} / \text{Egreso Total}) * 100$$

El parámetro establecido en este indicador es menor o igual al 20%, al considerar como aceptable este rango en el manejo adecuado de los recursos presupuestarios.

Parámetro:

Aceptable	No Aceptable
Menor o igual a 20%	Mayor a 20%

La información estadística que se obtenga con los datos a que se refiere el presente artículo, sean de periodicidad mensual, trimestral y anual, son objeto de difusión pública en la página de Internet del Municipio y le son aplicable las disposiciones que sobre De las Sanciones y, De las Responsabilidades, determinan la Ley General de Contabilidad Gubernamental, y la Ley de Transparencia y Acceso a la Información Pública del Estado de Tamaulipas.

**SECCIÓN CUARTA
DE LA DISCIPLINA FINANCIERA MUNICIPAL**

Artículo 52.- De conformidad con lo dispuesto en el artículo 5 de la Ley de Disciplina Financiera de las Entidades Federativas y de los Municipios, publicada en el Diario Oficial de la Federación, el 27 de abril del 2016; se detalla la siguiente información, correspondiente para el ejercicio fiscal 2020.

Objetivos, estrategias y metas.

Objetivos.- Administración, Ejercicio y Gestión Pública, eficiente y con transparencia para el bienestar municipal.

Estrategias.- Fortalecer las Finanzas Públicas Municipales, tener estabilidad y gestión eficaz para un presupuesto sostenible, con transparencia en su ejercicio.

Metas.- Dar prioridad al gasto mediante programas y acciones establecidos, tener un Balance Presupuestario de los recursos estimados y cumplir con la transparencia de los mismos.

Así mismo, con la finalidad de cumplir con la Ley de Disciplina Financiera en el ejercicio fiscal 2020, se incluye los formatos, Proyección de Ingresos (anexo 1) y Resultado de Ingresos (anexo 2), de acuerdo a las fracciones I, III y último párrafo del artículo 18 de la LDF y conforme a los formatos emitidos por el CONAC, publicados en el DOF del 11 de octubre del 2016. Además, para informar de los riesgos importantes de acuerdo a la fracción II de la LDF de la siguiente manera:

A.- Riesgo de solvencia para la obtención de ingresos municipales. Falta de seguridad y fuentes de trabajo para la comunidad.

B.- Riesgos para las Finanzas Municipales.

No hay certeza de la Recaudación Federal, debido a la variación de la paridad cambiaria del peso mexicano frente al dólar y la constante reducción del precio del petróleo en los mercados internacionales.

Artículo 18 Fracción I (Anexo 1)

MUNICIPIO DE GUSTAVO DÍAZ ORDÁZ TAMAULIPAS		
Proyecciones de Ingresos - LDF (PESOS)		
(CIFRAS NOMINALES)		
Concepto (b)	2020 (proyecto de Ley) (c)	2021
1. Ingresos de Libre Disposición (1=A+B+C+D+E+F+G+H+I+J+K+L)	49,406,546	50,394,677
A. Impuestos	2,915,788	2,974,104
B. Cuotas y Aportaciones de Seguridad Social	0	
C. Contribuciones de Mejoras	0	
D. Derechos	397,870	405,827
E. Productos	1,082	1,104
F. Aprovechamientos	4,386	4,474
G. Ingresos por Ventas de Bienes y Servicios		
H. Participaciones	46,087,420	47,009,168
I. Incentivos Derivados de la Colaboración Fiscal		
J. Transferencias		
K. Convenios		
L. Otros Ingresos de Libre Disposición		
2. Transferencias Federales Etiquetadas (2=A+B+C+D+E)	22,513,865	22,964,142
A. Aportaciones	16,393,865	16,721,742
B. Convenios	6,120,000	6,242,400
C. Fondos Distintos de Aportaciones		
D. Transferencias, Subsidios y Subvenciones, y Pensiones y Jubilaciones		
E. Otras Transferencias Federales Etiquetadas		
3. Ingresos Derivados de Financiamientos (3=A)	0	0
A. Ingresos Derivados de Financiamientos		
4. Total de Ingresos Proyectados (4=1+2+3)	71,920,411	73,358,819
Datos Informativos		
1. Ingresos Derivados de Financiamientos con Fuente de Pago de Recursos de Libre Disposición	49,406,546	50,394,677
2. Ingresos derivados de Financiamientos con Fuente de Pago de Transferencias Federales Etiquetadas	22,513,865	22,964,142
3. Ingresos Derivados de Financiamiento (3 = 1 + 2)	71,920,411	73,358,819

Artículo 18 Fracción III (Anexo 2)

MUNICIPIO DE GUSTAVO DÍAZ ORDÁZ						
Resultados de Ingresos - LDF (PESOS)						
Concepto (b)	Año 5 1 (c)	Año 4 1 (c)	Año 3 1 (c)	Año 2 1 (c)	2018	Año del Ejercicio Vigente 2 (d)
1. Ingresos de Libre Disposición (1=A+B+C+D+E+F+G+H+I+J+K+L)	0	0	0	0	40,741,311	36,082,212
A. Impuestos					2,101,748	1,872,020
B. Cuotas y Aportaciones de Seguridad Social						
C. Contribuciones de Mejoras					274,310	276,967
D. Derechos					0	0
E. Productos					1,000	2,300
F. Aprovechamientos						
G. Ingresos por Ventas de Bienes y Servicios					38,364,253	33,930,925
H. Participaciones						
I. Incentivos Derivados de la Colaboración Fiscal						
J. Transferencias						
K. Convenios						
L. Otros Ingresos de Libre Disposición						
2. Transferencias Federales Etiquetadas (2=A+B+C+D+E)	0	0	0	0	17,228,772	16,910,649
A. Aportaciones					13,735,640	12,829,230
B. Convenios					3,493,132	4,081,419
C. Fondos Distintos de Aportaciones						
D. Transferencias, Subsidios y Subvenciones, y Pensiones y Jubilaciones						
E. Otras Transferencias Federales Etiquetadas						
F.						
3. Ingresos Derivados de Financiamientos (3=A)	0	0	0	0	0	0
A. Ingresos Derivados de Financiamientos	0	0	0	0	57,970,083	52,992,861
B.						
4. Total de Resultados de Ingresos (4=1+2+3)					40,741,311	36,082,212
Datos Informativos					17,228,772	16,910,649
1. Ingresos Derivados de Financiamientos con Fuente de Pago de Recursos de Libre Disposición	0	0	0	0	57,970,083	52,992,861
2. Ingresos derivados de Financiamientos con Fuente de Pago de Transferencias Federales Etiquetadas						
3. Ingresos Derivados de Financiamiento (3 = 1 + 2)						

TRANSITORIOS

Artículo Primero. El presente Decreto entrará en vigor el día 1 de enero del año 2020 y deberá publicarse en el Periódico Oficial del Estado.

Artículo Segundo. En caso de que durante el ejercicio fiscal disminuyan los ingresos previstos en la presente Ley de Ingresos, la Tesorería Municipal, a efecto de cumplir con el principio de sostenibilidad del Balance presupuestario y del Balance presupuestario de recursos disponibles, deberá aplicar ajustes al Presupuesto de Egresos en los rubros de gasto en el siguiente orden:

I. Gastos de comunicación social;

II. Gasto corriente que no constituya un subsidio entregado directamente a la población, en términos de lo dispuesto por el artículo 13, fracción VII de la Ley de Disciplina Financiera de las Entidades Federativas y los Municipios; y

III. Gasto en servicios personales, prioritariamente las erogaciones por concepto de percepciones extraordinarias.

En caso de que los ajustes anteriores no sean suficientes para compensar la disminución de ingresos, podrán realizarse ajustes en otros conceptos de gasto, siempre y cuando se procure no afectar los programas sociales.

Artículo Tercero. En el caso de que durante el ejercicio fiscal los Municipios incurran en un Balance presupuestario de recursos disponible negativo, los Ayuntamientos deberán dar cuenta a esta Legislatura de los siguientes aspectos:

I. Las razones excepcionales que justifican el Balance presupuestario de recursos disponibles negativo, conforme a lo dispuesto en el artículo 7 de la Ley de Disciplina Financiera de las Entidades Federativas y los Municipios;

II. Las fuentes de recursos necesarias y el monto específico para cubrir el Balance presupuestario de recursos disponibles negativo, y

III. El número de ejercicios fiscales y las acciones requeridas para que dicho Balance presupuestario de recursos disponibles negativo sea eliminado y se restablezca el Balance presupuestario de recursos disponibles sostenible.

Los Ayuntamientos a través de la Tesorería Municipal o su equivalente, reportará en los informes trimestrales y en la Cuenta Pública que se entreguen a esta Legislatura y a través de su página oficial de internet, el avance de las acciones, hasta en tanto se recupere el presupuesto sostenible de recursos sostenibles.

Artículo Cuarto. Se anexa al presente Decreto, la información inherente al cumplimiento de lo dispuesto en la Ley de Disciplina Financiera de las Entidades Federativas y los Municipio.

Artículo Quinto. Los recursos para cubrir adeudos del ejercicio fiscal anterior, ADEFAS, previstos en el proyecto de presupuesto de egresos, podrán ser hasta por el 3.5 por ciento de los ingresos totales del Municipio, de conformidad con lo señalado en los artículos 20 y transitorio Décimo primero de la Ley de Disciplina Financiera de las Entidades Federativas y los Municipios.

SALÓN DE SESIONES DEL CONGRESO DEL ESTADO LIBRE Y SOBERANO DE TAMAULIPAS.- Cd. Victoria, Tam., a 15 de diciembre del año 2019.- DIPUTADO PRESIDENTE.- FRANCISCO JAVIER GARZA DE COSS.- Rúbrica.- DIPUTADA SECRETARIA.- GLORIA IVETT BERMEA VÁZQUEZ.- Rúbrica.- DIPUTADA SECRETARIA.- ESTHER GARCÍA ANCIRA.- Rúbrica.

Por tanto, mando se imprima, publique, circule y se le dé el debido cumplimiento.

Dado en la residencia del Poder Ejecutivo, en Victoria, Capital del Estado de Tamaulipas, a los diecisiete días del mes de diciembre del año dos mil diecinueve.

ATENTAMENTE.- EL GOBERNADOR CONSTITUCIONAL DEL ESTADO.- FRANCISCO JAVIER GARCÍA CABEZA DE VACA.- Rúbrica.- EL SECRETARIO GENERAL DE GOBIERNO.- CÉSAR AUGUSTO VERÁSTEGUI OSTOS.- Rúbrica.

FRANCISCO JAVIER GARCÍA CABEZA DE VACA, Gobernador Constitucional del Estado Libre y Soberano de Tamaulipas, a sus habitantes hace saber:

Que el Honorable Congreso del Estado, ha tenido a bien expedir el siguiente Decreto:

Al margen un sello que dice:- "Estados Unidos Mexicanos.- Gobierno de Tamaulipas.- Poder Legislativo.

LA SEXAGÉSIMA CUARTA LEGISLATURA DEL CONGRESO CONSTITUCIONAL DEL ESTADO LIBRE Y SOBERANO DE TAMAULIPAS, EN USO DE LAS FACULTADES QUE LE CONFIEREN LOS ARTÍCULOS 58 FRACCIÓN I DE LA CONSTITUCIÓN POLÍTICA LOCAL; Y 119 DE LA LEY SOBRE LA ORGANIZACIÓN Y FUNCIONAMIENTO INTERNOS DEL CONGRESO DEL ESTADO LIBRE Y SOBERANO DE TAMAULIPAS, TIENE A BIEN EXPEDIR EL SIGUIENTE:

DECRETO No. LXIV-35

MEDIANTE EL CUAL SE EXPIDE LA LEY DE INGRESOS DEL MUNICIPIO DE HIDALGO, TAMAULIPAS, PARA EL EJERCICIO FISCAL DEL AÑO 2020.

**LEY DE INGRESOS DEL MUNICIPIO DE HIDALGO, TAMAULIPAS,
PARA EL EJERCICIO FISCAL DEL AÑO 2020**

**CAPÍTULO I
DE LA NATURALEZA Y OBJETO DE LA LEY**

Artículo 1.- En el ejercicio fiscal del año **2020**, el Municipio de **Hidalgo**, Tamaulipas, percibirá los ingresos provenientes de los conceptos que a continuación se enumeran:

- I. Impuestos;
- II. Derechos;
- III. Productos;
- IV. Participaciones;
- V. Aprovechamientos;
- VI. Accesorios;
- VII. Financiamientos;
- VIII. Aportaciones, Incentivos y Reasignaciones de Recursos Federales; y,
- IX. Otros Ingresos.

CLASIFICACIÓN POR RUBROS DE INGRESOS

1. Impuestos
2. Cuotas y aportaciones de Seguridad Social
3. Contribuciones de Mejoras
4. Derechos
5. Productos
6. Aprovechamientos
7. Ingresos por venta de bienes y servicios
8. Participaciones y Aportaciones
9. Transferencias, Asignaciones, Subsidios y otras ayudas
10. Ingresos derivados de Financiamientos

Los ingresos, dependiendo de su naturaleza, se regirán por lo dispuesto en esta ley, en el Código Municipal para el Estado de Tamaulipas, por las disposiciones administrativas de observancia general que emita el Ayuntamiento y las normas de Derecho Común, entre otras.

Con fundamento en los artículos 6, primer párrafo y 9, fracción I de la Ley General de Contabilidad Gubernamental, el Consejo Nacional de Armonización Contable emitió el Clasificador Por Rubros de Ingresos.

El Clasificador Por Rubros de Ingresos es de observancia obligatoria, conforme a los Artículos 7 y quinto transitorio de la Ley General de Contabilidad Gubernamental.

Artículo 2.- Los ingresos que se recauden por concepto de contribuciones, así como los provenientes de otros conceptos, se destinarán a sufragar los gastos públicos establecidos y autorizados en el Presupuesto de Egresos Municipal correspondiente, así como en lo dispuesto en los convenios de coordinación y en las leyes en que se fundamenten.

**CAPÍTULO II
DE LOS CONCEPTOS DE INGRESOS Y SU PRONÓSTICO.**

Artículo 3.- Los Ingresos que percibirá la Hacienda Pública del Municipio, serán los que provengan de los conceptos y en las cantidades estimadas siguientes:

**ESTIMACION DE INGRESOS A PERCIBIR EN EL EJERCICIO FISCAL 2020
CLASIFICACIÓN POR RUBRO DE INGRESOS**

PARTIDA	CONCEPTO			IMPORTE
1	IMPUESTOS			1,810,000.00
11	IMPUESTOS SOBRE LOS INGRESOS		5,000.00	
11-1	IMPUESTOS SOBRE ESPECTÁCULOS PÚBLICOS	5,000.00		
12	IMPUESTOS SOBRE EL PATRIMONIO		1,100,000.00	
12-01	IMPUESTO PREDIAL			
12-1	IMPUESTO SOBRE LA PROPIEDAD URBANA	750,000.00		
12-2	IMPUESTO SOBRE LA PROPIEDAD RUSTICA	350,000.00		
13	IMPUESTO SOBRE LA PRODUCCIÓN, EL CONSUMO Y LAS TRANSACCIONES		200,000.00	
13-1	IMPUESTO SOBRE LA ADQUISICIÓN DE INMUEBLES	200,000.00		
17	ACCESORIOS DE LOS IMPUESTOS		175,000.00	
17-2	RECARGOS	160,000.00		
17-3	GASTOS DE EJECUCIÓN Y COBRANZA	15,000.00		
19	IMPUESTOS NO COMPRENDIDOS EN LAS FRACCIONES DE LA LEY DE INGRESOS CAUSADAS EN EJERCICIOS FISCALES PENDIENTES DE LIQUIDACION O PAGO		330,000.00	
19-1	REZAGO DE IMPUESTO PREDIAL URBANO	250,000.00		
19-2	REZAGO DE IMPUESTO PREDIAL RUSTICO	80,000.00		
2	CUOTAS Y APORTACIONES DE SEGURIDAD SOCIAL			0.00
3	CONTRIBUCIONES DE MEJORAS			0.00
4	DERECHOS			136,000.00
41	DERECHOS POR EL USO, GOCE, APROVECHAMIENTO O EXPLOTACION DE BIENES DE DOMINIO PÚBLICO		20,000.00	
41-2	USO DE LA VIA PÚBLICA POR COMERCIANTES	15,000.00		
41-3	MANIOBRAS DE CARGA Y DESCARGA EN LA VÍA PÚBLICA	5,000.00		
43	DERECHOS POR PRESTACIÓN DE SERVICIOS		116,000.00	
43-1	EXPEDICIÓN DE CERTIFICADO DE RESIDENCIA	5,000.00		
43-2	MANIFIESTOS DE PROPIEDAD URBANA Y RUSTICA	45,000.00		
43-5	EXP. DE CONST. DE APTITUD PARA MANEJO	2,000.00		
43-6	EXPEDICIÓN DE CERTIFICADO DE PREDIAL	1,000.00		
43-8	EXPEDICIÓN DE AVALUOS PERICIALES	10,000.00		
43-19	PERMISO PARA CIRCULAR SIN PLACAS	3,000.00		
43-21	CONSTANCIAS	5,000.00		
43-23	PLANIFICACIÓN, URBANIZACIÓN Y PAVIMENTACIÓN	10,000.00		
43-24	SERVICIO DE PANTEONES	25,000.00		
43-25	SERVICIO DE RASTRO	10,000.00		
5	PRODUCTOS			28,000.00
5.1	PRODUCTOS DE TIPO CORRIENTE		10,000.00	
5.1.1	ARRENDAMIENTO DE LOCALES EN MERCADO, PLAZAS Y JARDINES	10,000.00		
59	PRODUCTOS NO COMPRENDIDOS EN LAS FRACCIONES DE LA LEY DE INGRESOS CAUSADOS EN EJERCICIOS ANTERIORES		18,000.00	
59-04	INTERESES RECIBIDOS POR INVERSIONES FINANCIERAS			
59-4-1	INTERESES OTRAS CUENTAS	10,000.00		
59-4-2	INTERESES FISMUN	5,000.00		
59-4-3	INTERESES FORTAMUN	3,000.00		
6	APROVECHAMIENTOS			8,000.00
61	APROVECHAMIENTOS DE TIPO CORRIENTE		8,000.00	
61-1	MULTAS POR AUTORIDADES MUNICIPALES	5,000.00		
61-2	MULTAS DE TRANSITO	3,000.00		
7	INGRESOS POR VENTA DE BIENES Y SERVICIOS			0.00
8	PARTICIPACIONES Y APORTACIONES			86,449,608.00
81	PARTICIPACIONES		45,500,000.00	
81-1	PARTICIPACION FEDERAL	41,500,000.00		
81-2	HIDROCARBUROS	500,000.00		
81-3	FISCALIZACIÓN	1,550,000.00		
81-4	INCENTIVO EN VENTA FINAL DE GASOLINA Y DIESEL (9/11)	1,550,000.00		
81-5	AJUSTES	400,000.00		
82	APORTACIONES		40,949,608.00	
82-1	APORTACIÓN FONDO DE INFRAESTRUCTURA SOCIAL	24,801,224.00		
82-2	APORTACIÓN FONDO DE FORTALECIMIENTO MUNICIPAL	16,148,384.00		
9	TRANSFERENCIAS, ASIGNACIONES, SUBSIDIOS Y OTRAS AYUDAS			0.00
0	INGRESOS DERIVADOS DE FINANCIAMIENTOS	0.00	0.00	0.00
	TOTAL.-	88,431,608.00	88,431,608.00	88,431,608.00

	Anual	Enero	Febrero	Marzo	Abril	Mayo	Junio	Julio	Agosto	Septiembre	Octubre	Noviembre	Diciembre
Participaciones	45,500,000.00	3,791,666.00	3,791,666.00	3,791,666.00	3,791,666.00	3,791,666.00	3,791,666.00	3,791,666.00	3,791,666.00	3,791,666.00	3,791,666.00	3,791,666.00	3,791,674.00
Aportaciones	40,949,608.00	3,412,467.00	3,412,467.00	3,412,467.00	3,412,467.00	3,412,467.00	3,412,467.00	3,412,467.00	3,412,467.00	3,412,467.00	3,412,467.00	3,412,467.00	3,412,471.00
Convenios	0.00	0.00	0.00	0.00	0.00	0.00	0.00	0.00	0.00	0.00	0.00	0.00	0.00
Incentivos Derivados de la Colaboración Fiscal	0.00	0.00	0.00	0.00	0.00	0.00	0.00	0.00	0.00	0.00	0.00	0.00	0.00
Fondos Distintos de Aportaciones	0.00	0.00	0.00	0.00	0.00	0.00	0.00	0.00	0.00	0.00	0.00	0.00	0.00
Transferencias, Asignaciones, Subsidios y Subvenciones, y Pensiones y Jubilaciones	0.00	0.00	0.00	0.00	0.00	0.00	0.00	0.00	0.00	0.00	0.00	0.00	0.00
Transferencias y Asignaciones	0.00	0.00	0.00	0.00	0.00	0.00	0.00	0.00	0.00	0.00	0.00	0.00	0.00
Transferencias al Resto del Sector Público (Derogado)	0.00	0.00	0.00	0.00	0.00	0.00	0.00	0.00	0.00	0.00	0.00	0.00	0.00
Subsidios y Subvenciones	0.00	0.00	0.00	0.00	0.00	0.00	0.00	0.00	0.00	0.00	0.00	0.00	0.00
Ayudas Sociales (Derogado)	0.00	0.00	0.00	0.00	0.00	0.00	0.00	0.00	0.00	0.00	0.00	0.00	0.00
Pensiones y Jubilaciones	0.00	0.00	0.00	0.00	0.00	0.00	0.00	0.00	0.00	0.00	0.00	0.00	0.00
Transferencias a Fideicomisos, Mandatos y Análogos (Derogado)	0.00	0.00	0.00	0.00	0.00	0.00	0.00	0.00	0.00	0.00	0.00	0.00	0.00
Transferencias del Fondo Mexicano del Petróleo para la Estabilización y el Desarrollo	0.00	0.00	0.00	0.00	0.00	0.00	0.00	0.00	0.00	0.00	0.00	0.00	0.00
Ingresos Derivados de Financiamientos	0.00	0.00	0.00	0.00	0.00	0.00	0.00	0.00	0.00	0.00	0.00	0.00	0.00
Endeudamiento Interno	0.00	0.00	0.00	0.00	0.00	0.00	0.00	0.00	0.00	0.00	0.00	0.00	0.00
Endeudamiento Externo	0.00	0.00	0.00	0.00	0.00	0.00	0.00	0.00	0.00	0.00	0.00	0.00	0.00
Financiamiento Interno	0.00	0.00	0.00	0.00	0.00	0.00	0.00	0.00	0.00	0.00	0.00	0.00	0.00

Artículo 4.- Los ingresos previstos por esta Ley se causarán, liquidarán y recaudarán, en los términos del Código Municipal para el Estado de Tamaulipas y de conformidad con las disposiciones de las demás leyes, reglamentos, acuerdos y circulares aplicables.

Artículo 5.- Los rezagos por concepto de impuestos y derechos en la presente ley, se cobrarán y recaudarán de conformidad con las disposiciones legales que rigieren en la época en que se causaron.

Artículo 6.- La falta puntual de pago de cualquiera de los impuestos, derechos, contribuciones diversas o aprovechamientos, dará lugar al cobro de un recargo a razón del 1.13% por cada mes o fracción que se retarde el pago, independientemente de la actualización y de la sanción a la que haya lugar. Se podrán exentar parte de los recargos causados, en los términos que dispone el artículo 98 del Código Municipal para el Estado de Tamaulipas.

Artículo 7.- Cuando se otorgue prórroga para el pago de los créditos fiscales municipales, en los términos del Código Fiscal del Estado, se causarán recargos sobre saldos insolutos del monto total de los créditos fiscales, a una tasa mensual del 1.8%, sobre los créditos fiscales prorrogados.

Artículo 8.- Para los efectos de esta ley, se entiende como Unidad de Medida y Actualización (UMA) la referencia económica en pesos para determinar la cuantía del pago de las obligaciones y supuestos previstos en la presente ley, así como las disposiciones jurídicas que emanen de la Reglamentación Municipal vigente.

El valor diario de la Unidad de Medida y Actualización (UMA), será el determinado por el Instituto Nacional de Estadística y Geografía (INEGI) y publicado en el Diario Oficial de la Federación para todo el país.

CAPÍTULO III DE LOS IMPUESTOS

SECCIÓN PRIMERA

IMPUESTO SOBRE LOS INGRESOS

DEL IMPUESTO SOBRE ESPECTÁCULOS PÚBLICOS

Artículo 9. – El impuesto sobre espectáculos públicos se causará y liquidará conforme a las disposiciones previstas en los artículos 101 al 103 del Código Municipal para el Estado de Tamaulipas.

I. Con la tasa del 8% sobre los ingresos que se perciban por los siguientes espectáculos o diversiones:

- a) Bailes públicos;
- b) Espectáculos deportivos, taurinos, jaripeos y similares;
- c) Espectáculos culturales, musicales y artísticos;
- d) Cualquier diversión o espectáculo no gravado por la Ley del Impuesto al Valor Agregado; y,
- e) Espectáculos de teatro o circo

II. Será facultad de la Tesorería Municipal, solicitar la documentación necesaria para validar el cumplimiento de las obligaciones fiscales de los sujetos a exención a que hace referencia el artículo 102-G del Código Municipal.

III. Permisos para bailes privados, kermeses, desfiles, colectas, festivales y uso de música viva, con fines de lucro, \$1,000.00

IV. En el caso de que las actividades mencionadas en la fracción I sean organizadas para recabar fondos con fines de beneficencia y por instituciones de beneficencia, se exime el pago del impuesto respectivo.

Asimismo, de conformidad con lo dispuesto en el artículo 103 del Código Municipal, la Tesorería podrá solicitar información que considere pertinente, para confirmar que los ingresos se destinarán a obras de asistencia social y servicios, obras públicas, o, para instituciones que impartan educación gratuita.

V. Será facultad de la Tesorería Municipal el nombramiento de interventores municipales, para los efectos a que se refiere este impuesto, quienes tendrán la facultad de inspección y vigilancia de los ingresos por la entrada individual al espectáculo.

SECCIÓN SEGUNDA IMPUESTOS SOBRE EL PATRIMONIO

DEL IMPUESTO SOBRE LA PROPIEDAD URBANA, SUBURBANA Y RÚSTICA

Artículo 10.- Este impuesto se causará sobre el valor de los bienes raíces, determinado conforme a la tabla de valores unitarios de terreno y construcción aprobada por el H. Congreso del Estado en los términos del artículo 74 de la Ley de Catastro para el Estado de Tamaulipas. La base para el cálculo de este impuesto será el valor catastral de los inmuebles, y el impuesto se causará y liquidará anualmente sobre los inmuebles cuyo valor se determine o modifique a partir de la entrada en vigor de la presente ley, conforme a las siguientes:

Las tablas de valores unitarios de terrenos y construcción al que se refiere el párrafo anterior son las expedidas por el Congreso del Estado para el ejercicio fiscal 2020.

I.	Predios urbanos con edificaciones,	1.5 al millar
II.	Predios suburbanos con edificaciones,	1.5 al millar
III.	Predios rústicos,	1.5 al millar
IV.	Predios urbanos y suburbanos sin edificaciones (baldíos),	3.0 al millar
V.	Predios urbanos de uso industrial.	3.0 al millar

SECCIÓN TERCERA IMPUESTOS SOBRE LA PRODUCCIÓN, EL CONSUMO Y LAS TRANSACCIONES DEL IMPUESTO SOBRE ADQUISICIÓN DE INMUEBLES

Artículo 11. – La base del Impuesto sobre Adquisición de Inmuebles se determinará en los términos del artículo 107 del Código Municipal para el Estado de Tamaulipas, tomando en cuenta el resultado de la aplicación de las tablas de valores unitarios de suelo y construcción, que sirvieron de base para la determinación del impuesto sobre la Propiedad Urbana, Suburbana y Rústica.

Artículo 12. – El impuesto sobre adquisición de inmuebles se causará y liquidará a la tasa del 2% sobre el valor de los inmuebles, conforme a las disposiciones previstas en los artículos 124 al 132 del Código Municipal para el Estado de Tamaulipas.

SECCIÓN CUARTA ACCESORIOS DE IMPUESTOS

Artículo 13. – Cuando no se cubran los impuestos en la fecha o dentro del plazo fijado por las disposiciones fiscales, dará lugar a la causación o cobro de un recargo a razón 1.13% cada mes o fracción que se retarde el pago y hasta que el mismo se efectúe, independientemente de la actualización y de la sanción a que haya lugar. Se podrán exentar parte de los recargos causados, en los términos que dispone el artículo 98 del Código Municipal para el Estado de Tamaulipas.

Los recargos se causarán hasta por cinco años, en los cuales los recargos se causarán hasta en tanto no se extingan las facultades de las autoridades fiscales para determinar las contribuciones o aprovechamientos omitidos y sus accesorios, y se calcularán sobre el total del crédito fiscal, excluyendo los propios recargos, los gastos de ejecución y las multas por infracción a disposiciones fiscales.

Artículo 14. – Los contribuyentes que obtengan prórroga para cubrir los créditos fiscales municipales, en los términos del Código Fiscal del Estado, pagarán recargos sobre saldos insolutos a una tasa mensual del 1.8%, sobre los créditos fiscales prorrogados.

Artículo 15. – El Municipio percibirá gastos de ejecución cuando lleve a cabo el procedimiento administrativo de ejecución para el cobro de créditos fiscales en que incurran los contribuyentes, en los términos del Código Fiscal del Estado y su Reglamento.

SECCIÓN QUINTA IMPUESTOS NO COMPRENDIDOS EN LAS FRACCIONES DE LA LEY DE INGRESOS CAUSADAS EN EJERCICIOS FISCALES ANTERIORES PENDIENTES DE LIQUIDACIÓN O PAGO

Artículo 16. – Se consideran rezagos de Impuestos los correspondientes a ejercicios fiscales anteriores, devengados al cierre del ejercicio inmediato anterior (2019), pendientes de liquidación o pago, cuyo cobro se efectúe en el presente ejercicio fiscal (2020).

CAPÍTULO IV CONTRIBUCIONES DE MEJORAS

SECCIÓN ÚNICA CONTRIBUCIONES DE MEJORAS POR OBRAS DE INTERÉS PÚBLICO

Artículo 17. – Son sujetos de este pago las personas físicas o morales propietarios o poseedoras de inmuebles dentro del área de beneficio o zona de influencia beneficiada por la obra pública.

Artículo 18. – Las contribuciones de mejoras por obras de interés público se causarán por:

- I. Instalación de alumbrado público;
- II. Pavimentación, adoquinado, empedrado, revestimiento de calles o rehabilitación de las mismas;
- III. Construcción de guarniciones y banquetas;
- IV. Instalación de obras de agua y drenaje, sanitario y pluvial, mejoramiento o reestructuración de las ya existentes; y,
- V. En general, por obras de embellecimiento, saneamiento o cualquiera de otras semejantes a las enunciadas en el presente artículo.

Artículo 19. – Las contribuciones mencionadas en el artículo anterior se causarán y pagarán en los términos del Decreto número 406, publicado en el Periódico Oficial del 28 de diciembre de 1977. En cada caso se elaborará un estudio técnico general para determinar el valor de la obra y la base para su distribución entre los beneficiados.

Artículo 20. – Las cuotas que, en los términos de esta ley, corresponda cubrir a los particulares beneficiados con las obras de interés público, tendrán el carácter de créditos fiscales.

La recaudación de las cuotas, corresponderá a la Tesorería Municipal, la cual por los medios legales las hará efectivas y las aplicará a los fines específicos que les corresponda.

CAPÍTULO V DE LOS DERECHOS

Artículo 21. - Los derechos que cobrará el Municipio por el uso o aprovechamiento de los bienes del dominio público, así como por recibir los servicios que presta en sus funciones de derecho público o en que deba resarcirse del gasto ocasionado por actividad particular, son los siguientes:

I. Derechos por el uso, goce y aprovechamiento de bienes del dominio público.

- A. Los provenientes de estacionamientos de vehículos de alquiler y por el uso de la vía pública;
- B. Por el uso de la vía pública por comerciantes ambulantes o con puestos fijos y semifijos; y,
- C. Por el uso de la vía pública por vehículos de carga pesada para maniobras de carga y descarga en zonas restringidas por la autoridad de Tránsito y Vialidad.

II. Derechos por prestación de servicios

- A. Expedición de certificados, certificaciones, copias certificadas, búsqueda y cotejo de documentos, permisos, dictámenes, actualizaciones, constancias, legalización y ratificación de firmas;
- B. Servicios catastrales, de planificación, urbanización, pavimentación, construcción, remodelación, trámites, peritajes oficiales y por la autorización de fraccionamientos;
- C. Servicio de panteones;
- D. Servicio de rastro;
- E. Servicio de limpieza, recolección y recepción de residuos sólidos no tóxicos;
- F. Servicio de limpieza de lotes baldíos;
- G. Expedición de licencias, permisos o autorizaciones para la colocación de anuncios y carteles o la realización de publicidad, excepto los que se realicen por medio de la televisión, la radio, periódicos y revistas;
- H. Servicios de tránsito y vialidad; y,
- I. Servicios de asistencia y salud pública.

III. Otros derechos

- A. Por concepto de gestión ambiental;
- B. Por la expedición de permisos para kermeses, desfiles, colectas, festivales con fines de lucro, ferias y exposiciones;
- C. Por la expedición de permisos licencias de operación para salones o locales abiertos al público para bailes, eventos y fiestas;
- D. Por la expedición de licencias de funcionamiento, permisos o autorizaciones para la instalación y operación comercial de máquinas de videojuegos y mesas de juego;
- E. Servicios de Protección Civil y Bomberos; y,
- F. Por la expedición de constancias y licencias diversas.

Cuando se solicite la prestación de servicios con carácter de urgentes para el mismo día, causarán un tanto más de la cuota establecida para cada caso.

En ningún caso el importe a pagar será inferior al valor de la Unidad de Medida y Actualización (UMA).

Los derechos que establece la fracción II de este artículo no se pagarán cuando lo soliciten personas cuya extrema pobreza sea reconocida por el Presidente Municipal.

SECCIÓN PRIMERA
DERECHOS POR EL USO, GOCE, APROVECHAMIENTO O EXPLOTACIÓN
DE BIENES DE DOMINIO PÚBLICO

Apartado A. Los provenientes de estacionamientos de vehículos de alquiler y por el uso de la vía pública.

Artículo 22.- Son objeto de este derecho, la ocupación temporal de la superficie limitada bajo el control del Municipio, para el estacionamiento de vehículos de alquiler y por la ocupación de la vía pública. Los derechos correspondientes se causarán en la forma siguiente:

I. Por la ocupación exclusiva de la vía pública por vehículos de alquiler que tengan un sitio especialmente designado para estacionarse, pagarán un derecho a razón de una cuota mensual del valor de una Unidad de Medida y Actualización (UMA);

II. Por ocupar la vía pública para la enajenación de vehículos de cualquier clase, una Unidad de Medida y Actualización (UMA) por día por vehículo;

III. Por otras ocupaciones en la vía pública, se pagará 20% de una Unidad de Medida y Actualización (UMA) por metro cuadrado completo o fracción, en ningún caso la cantidad a pagar será inferior a lo que corresponda por un metro.

IV. Por ocupar la vía pública las personas físicas o morales, con toda clase de construcciones o instalaciones permanentes o semipermanentes, andamios y tapiales, escombros o materiales, pagarán una Unidad de Medida y Actualización por metro cuadrado o fracción por cada día.

Las infracciones que se apliquen por no hacer el pago respectivo de los derechos señalados en este artículo, se sancionarán como sigue:

a) Se cobrará por multa, hasta una Unidad de Medida y Actualización (UMA);

b) Si se cubre antes de 24 horas, se reducirá en un 50%.

Apartado B. Por el uso de la vía pública por comerciantes ambulantes o con puestos fijos y semifijos.

Artículo 23. – Los derechos por el uso de la vía pública por comerciantes ambulantes o con puestos fijos y semifijos, se causarán conforme a lo siguiente:

I. Por la licencia anual los comerciantes ambulantes o con puestos fijos y semifijos pagarán hasta 3.5 Unidades de Medida y Actualización (UMA);

II. Los puestos fijos y semifijos con licencia pagarán por mes y por metro cuadrado o fracción que ocupen:

a) En primera zona, hasta 10 Unidades de Medida y Actualización (UMA);

b) En segunda zona, hasta 7 Unidades de Medida y Actualización (UMA); y,

c) En tercera zona, hasta 5 Unidades de Medida y Actualización (UMA)

III. Los permisos provisionales tendrán el mismo costo previsto en la fracción I de este artículo y pagarán además los mismos derechos señalados en la fracción II cuando se trate de 30 días, o la cantidad que resulte dividir la cuota entre 30 días y multiplicarla por el número de días autorizados en el permiso provisional correspondiente.

El ayuntamiento fijará los perímetros y los límites de las zonas en la que se podrá ejercer el comercio ambulante o con puestos fijos y semifijos, así como las cuotas aplicables en cada caso, sin exceder de los máximos establecidos por esta ley.

Los pagos deberán hacerse dentro de los 10 primeros días de cada mes, por los interesados directamente en las cajas de la Tesorería Municipal.

Si el comerciante deja de pagar dos meses consecutivos, perderá los derechos de uso que correspondan al permiso expedido, la reincidencia tendrá como consecuencia la negativa por tiempo indefinido.

Los comerciantes ambulantes o con puesto fijos y semifijos, serán objetos de multas por: carecer de permiso, por tener permiso vencido, por ubicación incorrecta, por laborar fuera de horario, por abandono en vía pública de sus implementos de trabajo o cualquier situación que afecte el buen funcionamiento de las vías de comunicación, esta sanción se aplicará de acuerdo a lo previsto en el artículo 318 fracciones I, II y III del Código Municipal vigente.

Apartado C. Por el uso de la vía pública por vehículos de carga pesada para maniobras de carga y descarga en zonas restringidas por la autoridad de Tránsito y Vialidad.

Artículo 24. – Es objeto de este derecho la expedición de permisos para maniobras de carga y descarga para vehículos de carga pesada en zonas restringidas por la autoridad de Tránsito y Vialidad, se causará y liquidará conforme a lo siguiente:

a) Vehículos de carga de 3.5 hasta 8 toneladas, por día 2 Unidades de Medida y Actualización (UMA) y por mes de 3 a 5 Unidades de Medida y Actualización (UMA);

- b) Vehículos de carga mayor de 3.5 hasta 8 toneladas, por día 3 Unidades de Medida y Actualización (UMA) y por mes de 5 a 10 Unidades de Medida y Actualización (UMA);
- c) Vehículos de carga de 8 toneladas hasta 22 toneladas, por día, 4 Unidades de Medida y Actualización (UMA) y por mes de 6 a 12 Unidades de Medida y Actualización (UMA);
- d) Vehículos de carga mayor de 22 toneladas hasta 30 toneladas, por día, 6 Unidades de Medida y Actualización (UMA) y por mes de 8 a 14 Unidades de Medida y Actualización (UMA);
- e) Por excedente en relación al inciso anterior, pagarán conforme a lo siguiente:
- 1.- Hasta 30 toneladas 4 Unidades de Medida y Actualización por tonelada;
 - 2.- Bomba para concreto, por día 8 Unidades de Medida y Actualización (UMA);
 - 3.- Trompo para concreto, por día 6 Unidades de Medida y Actualización (UMA).
- f) Vehículos que excedan las dimensiones establecidas en el artículo 67 del Reglamento de Tránsito del Estado pagarán de 15 a 20 Unidades de Medida y Actualización (UMA).
- La Dirección de Tránsito y Vialidad determinará las rutas y horarios por los cuales los vehículos de carga pesada deberán transitar dentro del municipio.

SECCIÓN SEGUNDA

DERECHOS POR PRESTACIÓN DE SERVICIOS

Apartado A. Expedición de certificados, certificaciones, copias certificadas, búsqueda y cotejo de documentos, permisos, dictámenes, actualizaciones, constancias, legalización y ratificación de firmas.

Artículo 25. - Los derechos por expedición de certificados, certificaciones, copias certificadas, búsqueda y cotejo de documentos, permisos, dictámenes, actualizaciones, constancias, legalización y ratificación de firmas, causaran las siguientes:

CUOTAS

I. Expedición de certificados de residencia,	1 unidad de medida y actualización
II. Expedición de permiso eventual de alcoholes,	1 unidad de medida y actualización
III. Expedición de certificados de estado de cuenta por concepto de impuestos y derechos,	1 unidad de medida y actualización
IV. Expedición de certificación de dependencia económica,	1 unidad de medida y actualización
V. Carta de NO antecedentes por faltas administrativas al Bando de Policía y Buen Gobierno	1 unidad de medida y actualización
VI. Búsqueda y cotejo de documentos, permisos, dictámenes y constancias,	1 unidad de medida y actualización
VII. Legalización y ratificación de firmas	1 unidad de medida y actualización
VIII. Expedición de carta de propiedad,	1 unidad de medida y actualización
IX. Expedición de carta de no propiedad,	0.25% de una unidad de medida y actualización
X. Carta Anuencia de Empresas de Seguridad Privada,	50 unidades de medida y actualización
XI. Certificaciones de catastro,	1 unidad de medida y actualización
XII. Permisos,	1 unidad de medida y actualización
XIII. Actualizaciones,	1 unidad de medida y actualización
XIV. Constancias,	1 unidad de medida y actualización
XV. Copias simples,	1 unidad de medida y actualización
XVI. Otras certificaciones legales.	1 unidad de medida y actualización

Apartado B. Servicios catastrales, de planificación, urbanización, pavimentación, construcción, remodelación, trámites, peritajes oficiales y por la autorización de fraccionamientos.

POR LA PRESTACIÓN DE SERVICIOS CATASTRALES

Artículo 26.- Los derechos por la prestación de los servicios catastrales a solicitud del propietario se causarán y liquidarán conforme a lo siguiente:

I. SERVICIOS CATASTRALES:

a) Revisión, cálculo, aprobación e inscripción de planos de predios:

- 1.- Urbanos y suburbanos, sobre el valor catastral, 1 al millar;
- 2.- Rústicos, cuyo valor no exceda de cinco Unidades de Medida y Actualización (UMA), 2.5% de una Unidad de Medida y Actualización (UMA); y,
- 3.- Rústicos, cuyo valor catastral sea superior a cinco Unidades de Medida y Actualización, pagarán la cuota del numeral anterior y sobre el excedente de dicho valor el 1.5%.

b) Revisión, cálculo, aprobación y calificación de manifiestos de propiedad, 1 Unidad de Medida y Actualización (UMA).

II. CERTIFICACIONES CATASTRALES:

- a) La certificación de registro sobre planos de predios proporcionados por los contribuyentes, 1 Unidad de Medida y Actualización (UMA); y,
- b) La certificación de valores catastrales, de superficies catastrales, de nombre del propietario, poseedor o detentador de un predio, de colindancias y dimensiones, de inexistencia de registro a nombre del solicitante y, en general, de manifiestos o datos de los mismos que obren en los archivos, 1 Unidad de Medida y Actualización (UMA).

III. AVALÚOS PERICIALES:

- a) Sobre el valor de los mismos, 1 al millar.

IV. SERVICIOS TOPOGRÁFICOS:

- a) Deslinde de predios urbanos, por metro cuadrado, el 1% de una Unidad de Medida y Actualización (UMA);
- b) Deslinde de predios suburbanos y rústicos, por hectárea:
- 1.- Terrenos planos desmontados, 10% de una Unidad de Medida y Actualización (UMA);
 - 2.- Terrenos planos con monte, 20% de una Unidad de Medida y Actualización (UMA);
 - 3.- Terrenos con accidentes topográficos desmontados, 30% de una Unidad de Medida y Actualización (UMA);
 - 4.- Terrenos con accidentes topográficos con monte, 40% de una Unidad de Medida y Actualización (UMA); y,
 - 5.- Terrenos accidentados, 50% de una Unidad de Medida y Actualización (UMA).
- c) Para los dos incisos anteriores, cualquiera que sea la superficie del predio, el importe de los derechos no podrá ser inferior a 5 Unidades de Medida y Actualización;
- d) Dibujo de planos topográficos urbanos, escalas hasta 1:500:
- 1.- Tamaño del plano hasta de 30 x 30 centímetros, 5 Unidades de Medida y Actualización (UMA); y,
 - 2.- Sobre el excedente del tamaño anterior, por decímetro cuadrado o fracción, 5 al millar de una Unidad de Medida y Actualización (UMA).
- e) Dibujo de planos topográficos suburbanos y rústicos, escalas mayores a 1:500:
- 1.- Polígono de hasta seis vértices, 5 Unidades de Medida y Actualización (UMA)s;
 - 2.- Por cada vértice adicional, 20 al millar de una Unidad de Medida y Actualización (UMA); y,
 - 3.- Planos que excedan de 50 x 50 centímetros sobre los incisos anteriores, causarán derechos por cada decímetro cuadrado adicional o fracción, 10 al millar de una Unidad de Medida y Actualización (UMA).
- f) Localización y ubicación del predio, 1 Unidad de Medida y Actualización (UMA).

V. SERVICIOS DE COPIADO:

- a) Copias heliográficas de planos que obren en los archivos:
- 1.- Hasta de 30 x 30 centímetros, 2 Unidades de Medida y Actualización (UMA); y,
 - 2.- En tamaños mayores, por cada decímetro cuadrado adicional o fracción, 1 al millar de una Unidad de Medida y Actualización (UMA).
- b) Copias fotostáticas de planos o manifiestos que obren en los archivos, hasta tamaño oficio, 20% de una Unidad de Medida y Actualización (UMA).

POR LOS SERVICIOS DE PLANIFICACIÓN, URBANIZACIÓN Y PAVIMENTACIÓN

Artículo 27. - Los derechos por los servicios de planificación, urbanización y pavimentación, se causarán y liquidarán conforme a lo siguiente:

CONCEPTO	TARIFA
I. Por asignación o certificación del número oficial para casas o edificios,	1 UMA
II. Por la expedición constancia de número oficial,	1 UMA
III. Por la expedición del dictamen de opinión de uso del suelo,	Hasta 2 UMA's
IV. Por autorización de operación o de funcionamiento,	10% del costo de la licencia construcción con la UMA
V. Por licencias de uso o cambio de suelo:	
a) De 0.00 a 500 m ² de terreno,	10 UMA's
b) Más de 501 hasta 1,000 m ² de terreno,	15 UMA's
c) Más de 1,001 hasta 2,000 m ² de terreno,	20 UMA's
d) Más de 2,001 hasta 5,000 m ² de terreno,	25 UMA's
e) Mas de 5,001 hasta 10,000 m ² de terreno,	30 UMA's
f) Mayores de 10,000 m ²	35 UMA's
g) En los casos que se requiera:	
Estudio de impacto vial y/o estudio de impacto ambiental y/o estudio de imagen urbana,	35 UMA's

VI. Por la expedición de constancia de uso del suelo,	5% UMA
VII. Por el estudio y licencia de construcción de uso habitacional,	11% UMA
VIII. Por estudio y licencia de construcción de uso industrial o comercial,	20% UMA
IX. Por el estudio y la licencia de construcción de estacionamientos,	3% UMA
X. Por expedición de licencia de construcción para anuncios panorámicos (área expuesta):	6.25 unidades de medida y actualización.
a) Dimensiones hasta 1.80 metros cuadrados,	12.5 UMA
b) Dimensiones entre 1.81 metros cuadrados y hasta 4.00 metros cuadrados,	32.5 UMA
c) Dimensiones entre 4.01 metros cuadrados y hasta 12.00 metros cuadrados,	32.5 UMA
d) Para mayores a 12.01 metros cuadrados. Se incluyen los panorámicos.	
XI. Por licencia de construcción de ductos subterráneos y aéreos (gas natural, cable para televisión y demás empresas privadas que requieren ocupar territorio municipal para brindar sus servicios)	15% de una UMA por metro lineal
a) Aéreo,	10% de una UMA por metro lineal
b) Subterráneo,	
XII. Por la expedición de prórroga de licencia de construcción,	20% del costo de la licencia
XIII. Por licencia o autorización de uso o cambio del uso de la construcción o edificación,	5 UMA´s
XIV. Por licencias de remodelación,	15% de UMA por m ² o fracción
XV. Por licencia para demolición de obras,	10% de UMA por m ² o fracción
XVI. Por la expedición de la constancia de terminación de obra,	10% del costo de licencia de construcción con 1 UMA
XVII. Por dictamen de factibilidad del uso del suelo,	10 UMA´s
XVIII. Por revisión de proyectos de nueva construcción o edificación, o modificación,	10 UMA´s
XIX. Por la autorización de subdivisión, fusión y relotificación de predios que no requieran del trazo de vías públicas, con vigencia de un año, contados a partir de la fecha de emisión del dictamen,	3% de UMA por m ² o fracción de la superficie total. Hasta un máximo de 400 UMA´s
XX. Por permiso de rotura:	
a) De piso, vía pública en calles no revestida, 50% de UMA, por m ² o fracción;	
b) De calles revestidas de grava con formada, 1 UMA, por m ² o fracción;	
c) De concreto hidráulico o asfáltico, 2.5 UMA, por m ² o fracción;	
d) De guarniciones y banquetas de concreto, 50% de UMA, por m ² o fracción.	
Los pavimentos de las calles o banquetas no podrán romperse sin previa autorización o requisición que señale la Presidencia Municipal. El Ayuntamiento exigirá la reposición en todos los casos de rotura con las especificaciones y materiales originales utilizados	
XXI. Por licencia para la ubicación de escombreras o depósito de residuos de construcción,	5 UMA´s
XXII. Por deslinde de predios urbanos o suburbanos,	15% de UMA cada metro lineal o fracción
XXIII. Por alineamientos de predios urbanos o suburbanos,	25% de UMA cada metro
XXIV. Cuando a petición del interesado se requiera la elaboración del croquis:	
a) Croquis para trámite de uso del suelo en hoja tamaño doble carta y cuya construcción sea hasta 100 m ²	10 UMA´s
b) Croquis para trámite de subdivisión en hoja tamaño doble carta y superficie de terreno hasta 5,000 m ²	8 UMA´s
c) Croquis para licencia de construcción	50% de UMA y actualización por m ²
XXV. Impresión de planos en plotter, copia de planos y copias de documentos tamaño carta:	
a) Impresión de planos a color en plotter con dimensiones de:	
1. 91.00 x 61.00 cm	5 UMA´s
2. 91.00 x 91.00 cm	10 UMA´s
3. 91.00 x 165.00 cm	15 UMA´s
4. Copia de planos con dimensiones hasta 61 x 91 cm	1 UMA
5. Copia de documentos referentes a planes parciales, planes directores, leyes y reglamentos	3% de UMA por hoja
XXVI. Levantamientos geográficos y posicionamiento satelital:	Hasta 10 UMA por vértice
a) Levantamiento georeferenciado,	Hasta 20 UMA´s
b) Verificación de coordenadas GPS con dos puntos de la poligonal,	
XXVII. Levantamiento topográfico:	Hasta 10 UMA por hectárea
a) Levantamiento topográfico de predios con teodolito y cinta. No incluye limpieza y desmonte,	5 UMA por hectárea
b) Remarcado de marcas y vértices, localización y ubicación del predio,	5 UMA por hectárea
c) Dibujo de planos topográficos urbanos y suburbanos,	5 UMA por hectárea

d) Impresión de planos blanco y negro de 61 x 91 cm	2 UMA por plano
e) Impresión de planos a color de 61 x 91 cm	5 UMA por plano
f) Copia de planos blanco y negro de 61 x 91 cm	1 UMA por plano
g) Renta de equipo incluyendo trabajo de gabinete	5 UMA por hectárea
XXVIII. Por la expedición de licencias de construcción o edificación para antenas de telefonía celular, por cada una 1,138 UMA;	
XXIX. Por la expedición de licencias de construcción o edificación para antenas de radiocomunicación privadas, por cada 30 metros lineales (altura), 7.5 UMA;	
XXX. Modificación de dictamen de subdivisión, fusión y relotificación, sin alterar la disposición de lotes, usos, dimensiones y accesos, 2 UMA;	
XXXI. Modificación de dictamen y plano de subdivisión, fusión y relotificación sin alterar la disposición de lotes, usos, dimensiones y accesos, 4 UMA;	
XXXII. Expedición de certificados de predios (no incluye levantamiento topográfico), 2 UMA.	

Artículo 28.- Por peritajes oficiales se causarán 2 Unidades de Medida y Actualización (UMA). No causarán estos derechos los estudios y aprobaciones de planos para construcción de una sola planta que no exceda de 6.00 m².

POR SERVICIOS EN MATERIA DE FRACCIONAMIENTOS

Artículo 29.- Los derechos por autorización de fraccionamientos, se causarán y liquidarán conforme a lo siguiente:

CONCEPTO	TARIFA
I. Por el dictamen de factibilidad de uso del suelo y lineamientos urbanísticos,	50 UMA
II. Por el dictamen del proyecto ejecutivo,	1.50% de una UMA y actualización por cada m ² vendible
III. Por supervisión de obras de urbanización de fraccionamientos.	1.50% de una UMA por cada m ² supervisado

Apartado C. Servicio de Panteones

Artículo 30.- Los derechos por el otorgamiento de la concesión de panteones se causarán \$ 135.00 por lote disponible para las inhumaciones.

Artículo 31.- La prestación de servicios públicos de panteones, los derechos se causarán y liquidarán conforme a los conceptos y tarifas siguientes:

CONCEPTO	TARIFAS
I. Inhumación:	
a) Cadáver,	1 UMA
b) Extremidades	1 UMA
II. Exhumación	10 UMA
III. Reinhumación,	1 UMA
IV. Traslado de restos,	5 UMA
V. Derechos de perpetuidad,	20 UMA
VI. Reposición de título,	10 UMA
VII. Localización de lote,	2 UMA
VIII. Apertura de fosa:	
a) Con monumento,	2 UMA
b) Sin monumento	2 UMA
IX. Por uso de abanderamiento y escolta,	10 UMA
X. Duplicado de título,	2 UMA
XI. Por el servicio de mantenimiento,	\$20.00
XII. Cremación,	1 UMA
XIII. Inhumación en fosa común, para no indigentes,	3 UMA
XIV. Reocupación en media bóveda,	5 UMA
XV. Reocupación en bóveda completa,	10 UMA
XVI. Construcción:	
a. Con gaveta,	2 UMA
b. Sin gaveta,	2 UMA
c. Monumentos,	2 UMA
d. Esculturas,	2 UMA
e. Placas	2 UMA
f. Planchas	2 UMA
g. Maceteros	2UMA

Artículo 32.- Los derechos por la prestación del servicio de rastro se causarán y liquidarán de conformidad con las siguientes:

TARIFAS

I. Por sacrificio (degüello, pelado y eviscerado) de animales:

a) Ganado vacuno,	Por cabeza	\$30.00
-------------------	------------	---------

b) Ganado porcino,	Por cabeza	\$20.00
c) Ganado ovicaprino,	Por cabeza	\$15.00
d) Aves,	Por cabeza	\$5.00

II. Por uso de corral, por día:

a) Ganado vacuno,	Por cabeza	\$7.00
b) Ganado porcino,	Por cabeza	\$3.00

III. Transporte:

- a) Descolgado a vehículo particular, \$10.00 por res, y \$3.00 por cerdo;
 b) Transporte de carga y descarga a establecimientos, \$45.00 por res y \$14.00 por cerdo; y,
 c) Por el pago de documentos únicos de pieles \$3.00 por piel.

IV. Por refrigeración, por cada 24 horas:

a) Ganado vacuno,	En canal	\$25.00
b) Ganado porcino	En canal	\$15.00

Apartado E. Servicio de limpieza, recolección y recepción de residuos sólidos no tóxicos.

Artículo 33.- Los derechos por servicio de recolección de residuos sólidos no tóxicos lo pagarán las personas físicas o morales que se dediquen o ejerzan una actividad comercial e industrial. Para recibir el mencionado servicio municipal, debe mediar convenio entre las partes. Las cuotas mensuales serán establecidas por el Cabildo Municipal, de conformidad a los volúmenes diarios generado por tipo de residuo.

La cuota del derecho por el concepto de uso del relleno sanitario, por la recepción de los residuos sólidos que generan los establecimientos comerciales, industriales y prestadores de servicio, transportados en vehículos de los usuarios, será a favor del Municipio, tomando como base la diferencia entre el cobro por disposición por parte de los particulares menos el cobro por disposición por parte del Municipio, en el entendido, que el cobro que se menciona en el presente párrafo, se aplicará a los generadores de residuos sólidos no peligrosos, que depositen en el relleno sanitario como mínimo, una tonelada o más.

El Ayuntamiento podrá celebrar convenios de colaboración con los vecinos, para establecer cuotas solidarias para la mejora del servicio de recolección de residuos no tóxicos, tomándose en cuenta la capacidad económica de los habitantes, los compromisos de la autoridad municipal para el mejoramiento y eficientización del servicio, así como el costo del mismo.

Apartado F. Servicio de limpieza de lotes baldíos

Artículo 34.- Los propietarios de predios baldíos y/o edificaciones deshabitadas o abandonadas ubicadas dentro de la zona urbana del Municipio, deberán efectuar el desmonte, deshierre y limpieza de su inmueble (conservarlos limpios).

De no cumplirse con lo dispuesto en el párrafo anterior, el Municipio podrá efectuar el servicio de desmonte, deshierre o limpieza del predio baldío, según sea el caso, circunstancias en las cuales el propietario está obligado a pagar al Municipio, la prestación del servicio como lo indica el artículo 140 del Código Municipal vigente. Asimismo, la Autoridad Municipal competente le impondrá una multa equivalente a un 20% de una unidad de medida y actualización por metro cuadrado y en el caso de reincidencia se cobrará a razón de un 50% de una unidad de medida y actualización por metro cuadrado, el pago de la multa no exime al propietario del cumplimiento de la obligación establecida en el párrafo anterior de este artículo. Para que sea procedente el cobro anterior, previamente deberá notificarse personalmente al propietario o encargado del predio, al que se le concederá un término de 10 días hábiles para que comparezca ante la Autoridad Municipal que ordene la notificación o para que lo limpie por su cuenta, de no asistir a la cita o no realizar la limpieza, se procederá a efectuar el servicio por el personal del Ayuntamiento y aplicarse el cobro respectivo.

La Tesorería Municipal hará efectivo el crédito fiscal que a favor del Ayuntamiento se genere por el citado servicio, mediante el procedimiento legal que considere conveniente para su cobro.

Los derechos por limpieza de predios no edificados o baldíos se causarán y pagarán de acuerdo a lo siguiente:

CONCEPTO	TARIFA
Limpieza de predios baldíos y/o edificaciones abandonadas o deshabitadas (recolección, transportación, disposición, mano de obra y maquinaria)	
a) Deshierbe,	0.6 UMA por m2
b) Deshierbe y residuos de construcción o residuos sólidos no peligrosos,	0.9 UMA por m2
c) Deshierbe, residuos de construcción y residuos sólidos no peligrosos.	1.3 UMA por m2

Para efectos de este artículo deberá entenderse por:

Deshierbe: Es la acción de cortar y retirar del predio baldío aquellas plantas de tallo herbáceo que se encuentra en el mismo.

Residuos de construcción: Se entenderá por residuos de construcción a todos aquellos sólidos no peligrosos generados en faenas tales como: la construcción, reconstrucción, reparación, alteración, ampliación, demolición de construcciones y obras de urbanización de cualquier naturaleza.

Residuos sólidos no peligrosos: Se entenderá por residuos sólidos no peligrosos a todos aquellos que en función de sus características no sean: corrosivos, explosivos, tóxicos, radioactivos o que puedan presentar riesgo a la salud pública o efectos adversos al medio ambiente.

Reincidencia: Se considera cuando no se cumple en más de una ocasión con la obligación que establece el primer párrafo de este artículo, habiéndose requerido previamente por el Municipio.

Predio baldío: Es aquel que no tiene construcciones permanentes, cuenta con trazo de calles, y es susceptible de recibir los servicios públicos de agua, drenaje y energía eléctrica. Tratándose de predios ubicados en nuevos fraccionamientos, además de las características señalados con anterioridad, para considerarse baldíos deberá encontrarse ocupado con construcción más del 50% de los lotes del fraccionamiento autorizado por el Ayuntamiento.

Artículo 35.- Los derechos en Materia Ambiental se causarán y liquidarán conforme a lo siguiente;

CONCEPTO	TARIFA
I. Por la emisión de la factibilidad en materia ambiental,	5 UMA
II. Por la emisión del dictamen en materia forestal, tala,	2 UMA
III. Derechos por el manejo integral de residuos sólidos no peligrosos, en establecimientos comerciales (recolección, transporte y disposición),	1.5 UMA
IV. Residuos y/o materiales generados en la construcción de obras (recolección, transportación y disposición)	
a) Mano de obra (utilizando solo el personal) hasta 2 m3	10 UMA
b) Mano de obra y equipo más de 2 m3	12 UMA
V. Derechos por el manejo integral de residuos peligrosos para Establecimientos generadores que estén auto categorizados por la Secretaría de Medio Ambiente y Recursos Naturales (SEMARNAT) como pequeños generadores de acuerdo a la normatividad ambiental aplicable (recolección, transporte y disposición). Nota: Solo los residuos peligrosos que se efectúa mensualmente, a través de la operación de los centros de acopio temporales.	1.5 UMA por mes
VI. Derechos por el manejo integral de llantas (neumáticos) de desecho (recolección, transporte y disposición):	
a) Llantas hasta rin medida 17 pulgadas,	0.25 UMA
b) Llantas mayores de rin medida 17 pulgadas,	0.50 UMA
c) Venta de llantas de desecho (cualquier medida)	0.60 UMA

Apartado G. Por la expedición de licencias, permisos o autorizaciones para la colocación de anuncios y carteles o la realización de publicidad.

Artículo 36.- Los derechos por la expedición de licencias, permisos o autorizaciones para la colocación de anuncios y carteles publicitarios o la realización de publicidad en fachadas, bardas o sobre estructuras de casas y edificios, escaparates o ventanales, estructuras metálicas especiales y anuncios espectaculares, causarán una cuota anual de acuerdo a la clasificación siguiente:

- I. Dimensiones hasta 1.80 m², 6 Unidades de Medida y Actualización;
- II. Dimensiones entre 1.81 m² y 4.00 m², 12 Unidades de Medida y Actualización;
- III. Dimensiones entre 4.01 m² y 12.00 m², 30 Unidades de Medida y Actualización;
- IV. Para mayores a 12.01 m². Se incluyen los panorámicos. 30 UMA más 2 Unidades de Medida y Actualización por cada m² adicional a los 12.00 m²;
- V. Renovación de licencia de anuncio denominativo 50% del costo calculado de acuerdo a las tarifas indicadas en las fracciones I, II, III y IV.
- VI. No estarán obligados al pago de este derecho, por los anuncios ubicados en el establecimiento del contribuyente, destinados directamente a promocionar o anunciar el propio negocio, siempre y cuando no ocupen espacio en la vía pública, cuando así sea, causarán derechos por la parte que se invada.
- VII. Por uso de publicidad en la vía pública con fines de lucro, mediante la colocación de pendones, carteles o anuncios denominativos, causará por cada lote no mayor a 20 pendones, carteles o anuncios denominativos 10 UMA con una estancia no mayor a 7 días;
- VIII. Por uso de publicidad en vía pública mediante perifoneo con fines de lucro de 1 a 7 días, pagarán 10 UMA;
- IX. Por uso de publicidad en vía pública mediante volantes folletos y/o revistas con fines de lucro de 1 a 7 días, pagarán de:
 - a) 1 a 500 volantes, 1 Unidades de Medida y Actualización;
 - b) 501 a 1000 volantes, 2 Unidades de Medida y Actualización;
 - c) 1001 a 1500 volantes, 3 Unidades de Medida y Actualización; y,

- d) 1501 a 2000 volantes, 4 Unidades de Medida y Actualización.
Queda totalmente prohibido en las áreas restringidas por el municipio.
- X. Constancia de anuncio, 10 Unidades de Medida y Actualización;
- XI. En vehículos de transporte público, utilitarios o dedicados a la publicidad, 5 Unidades de Medida y Actualización.
- XII. Para efectos de pago de las fracciones I, II, III, IV y VI se considera una cara como anuncio y si es mayor de 12.00 m2 se considera como panorámico y/o espectacular.

El Ayuntamiento podrá otorgar una bonificación de hasta el 100% en el monto de estos derechos, siempre que se trate de instituciones de beneficencia pública o privada, dependencias y organismos federales o estatales, que destinen el medio de difusión de que se trate, a la promoción de actividades que sean propias de su objeto social.

Para el caso que se solicite la instalación de algún anuncio, se requiere adicionalmente un estudio de impacto de imagen urbana y ambiental de riesgo, por parte de las autoridades municipales competentes.

Asimismo, para efectos de este artículo serán responsables solidarios en la causa de este derecho el dueño del predio en el que esté ubicado físicamente la estructura o superficie en la que se adhiera o se coloque el anuncio.

Quedan exceptuados del pago de los derechos enunciados en este artículo los anuncios, carteles y la publicidad que se realicen por medio de televisión, radio, periódicos y revistas.

Apartado H. Servicios de tránsito y vialidad.

Artículo 37.- Son objeto de este derecho, los servicios que presten las autoridades en materia de tránsito y vialidad municipal, y se causarán y liquidarán las cuotas siguientes por los conceptos de:

CONCEPTO	CUOTAS
I. Por examen de aptitud para manejar vehículos,	1 UMA.
II. Examen médico a conductores de vehículos – prueba de alcoholemia,	1 UMA.
III. Servicio de guía y/o arrastre por disposición legal o reglamentaria,	5 UMA.
IV. Permiso para circular con parabrisas estrellado por 30 días, mismo que no será expedido en más de una ocasión,	1 UMA.
V. Permiso para circular sin placas por 30 días, mismo que no será expedido en más de una ocasión,	3 UMA
VI. Por servicios de almacenaje de vehículos abandonados en la vía pública, infraccionados o por cualquier causa, tarifa diaria,	1 UMA
VII. Expedición de constancias,	4 UMA
VIII. Por estudio y autorización municipal de impacto vial para establecimientos industriales, comerciales y de servicios que lo requieran.	De 50 hasta 300 UMA

Con motivo de las infracciones cometidas al Reglamento de Tránsito y que sean causales de hechos de Tránsito, así como el conducir en estado de ebriedad y el ocupar sin causa justificada los espacios destinados al estacionamiento de los vehículos de personas con discapacidad, no se aplicará descuento alguno.

Apartado I. Servicios de asistencia y salud pública.

Artículo 38.- Por la prestación de los servicios de asistencia y salud pública se causarán y liquidarán los derechos de conformidad a la siguiente:

TARIFA

I. Examen médico general,	1 Unidad de Medida y Actualización.
II. Por los servicios en materia de control canino.	1 Unidad de Medida y Actualización.

**SECCIÓN TERCERA
OTROS DERECHOS**

Apartado A. Por concepto de gestión ambiental.

Artículo 39.- Los derechos por la expedición de autorizaciones por servicios en materia ecológica y protección ambiental, se causarán y liquidarán de conformidad con los siguientes conceptos y tarifas:

CONCEPTO	TARIFA
I. Recepción y evaluación de manifestaciones de impacto ambiental sobre obras, proyectos o actividades de competencia municipal,	20 UMA
II. Recepción y evaluación del informe preventivo para opinión técnica municipal,	20 UMA
III. Por la expedición de la licencia ambiental municipal sobre generadores de residuos sólidos urbanos,	25 UMA
IV. Por la emisión de resolutivo de impacto ambiental,	5 UMA
V. Aviso de inscripción como generador de residuos sólidos urbanos:	
a) Micro generador hasta 20 kilogramos diarios,	5 UMA
b) Generador medio de 21 kilogramos hasta 500 kg diarios,	30 UMA
c) Alto generador más de 501 kilogramos diarios.	55 UMA

VI. Autorización de recolección y transporte de residuos de baja peligrosidad (micro generadores) asignados al municipio,	50 UMA
VII. Por concepto de autorización para la recolección y transporte de residuos sólidos urbanos:	Pago mensual 1 UMA
VIII. Por concepto del acopio temporal de residuos sólidos urbanos para su rehúso, reciclaje o recuperación de residuos sólidos urbanos cuyo origen sea comercial o industrial,	1 UMA
IX. Por concepto de autorización para combustión a cielo abierto para capacitación de contingencia de incendio,	1 UMA
X. Por cada unidad de neumático gastado recibido en los centros de acopio municipales,	30% de una UMA
XI. Descacharrización de vehículos en la vía pública,	1 UMA por unidad
XII. Por permiso de transporte de neumáticos gastados, incluyendo su disposición final,	1 UMA mensual
XIII. Para transporte que sea mayor a un camión con capacidad de 5 toneladas o su equivalente, se hará un convenio con la Dirección de Ecología y la Dirección de Ingresos.	
Pago anual por anticipo en una sola exhibición, se aplica el 20% de descuento para dichos permisos.	

Apartado B. Por la expedición de permisos para kermeses, desfiles, colectas, festivales, con fines de lucro, ferias y exposiciones.

Artículo 40.- Por la expedición de permisos para kermeses, desfiles, colectas, festivales y uso de música en vivo, grabada o variedad, con fines de lucro, causarán 13 Unidades de Medida y Actualización.

En los casos de que las actividades antes mencionadas sean organizadas para recabar fondos por instituciones de beneficencia, se exime el pago de este derecho, siempre y cuando presenten solicitud por escrito cuando menos cinco días antes del evento.

Artículo 41.- Por la expedición de permisos para ferias y exposiciones causarán 3 UMA diarios por local de 3x3 metros de lado.

Artículo 42.- Por el uso de megáfonos y equipo de sonido en locales abiertos o en áreas de banquetas, será necesaria la expedición de un permiso, siempre y cuando cumplan con la normatividad estatal y municipal en materia de protección al medio ambiente, causará 5 UMA de 1 a 7 días.

Apartado C. Por la expedición de permisos o licencias de operación para salones o locales abiertos al público para bailes, eventos o fiestas.

Artículo 43.- En todos aquellos salones o locales abiertos al público en donde, de forma permanente, se verifiquen bailes, eventos o fiestas, públicos o privados, deberán contar con una Licencia de Operación expedida por la Tesorería Municipal, dicha licencia tendrá una vigencia para el ejercicio fiscal correspondiente y su costo será determinado en todos los casos, tomando como base el cupo máximo de personas verificado este por el área de Espectáculos Públicos Municipal, dichos derechos se causarán y liquidarán conforme a lo siguiente:

Cantidad de personas	Cuota anual
a) De 1 hasta 150 personas	25 Unidades de Medida y Actualización
b) De 151 a 299 personas	50 Unidades de Medida y Actualización
c) De 300 a 499 personas	75 Unidades de Medida y Actualización
d) De 500 en adelante	100 Unidades de Medida y Actualización

Apartado D. Por la expedición de licencias de funcionamiento, permisos o autorizaciones para la instalación y operación comercial de máquinas de videojuegos y mesas de juego.

Artículo 44.- El establecimiento o local y la operación comercial de máquinas de videojuegos o las llamadas chispas, el propietario de las mismas o en su caso, quien las explote comercialmente, deberá contar con una autorización o permiso para desarrollar actividades relativas a videojuegos y efectuar el pago anual ante la Tesorería Municipal por los siguientes conceptos: a) por la licencia de funcionamiento del establecimiento, una cuota de 12 UMA; y b) por la operación comercial de cada simulador de juego una cuota de 15 UMA. Se exceptúan de la obtención de esta licencia, los juegos previstos en la Ley Federal de Juegos y Sorteos, competencia de la Federación.

Artículo 45.- En los salones de billar, cada establecimiento deberá pagar en forma anual por mesa de juego 15 UMA y en donde exista mesa de futbolito deberá pagar en forma anual por cada mesa una cuota de 5 UMA, pago que regulará precisamente la expedición de la licencia de funcionamiento y operación comercial correspondiente.

Apartado E. Por los servicios de Protección Civil y Bomberos.

Artículo 46.- Por la prestación de los servicios de protección civil y bomberos, se causarán y liquidarán los derechos conforme a lo siguiente:

I. Por las acciones de inspección, verificación y/o emergencia, según lo dispuesto por las normas oficiales mexicanas aplicables, sin perjuicio de la aplicación de sanciones por violación a dichas normas, se causarán y liquidarán anualmente los derechos por la expedición de las constancias respectivas de conformidad con las siguientes cuotas:

a) Empresas de bajo riesgo:

- 1.- Micro Empresa de 1 y hasta 10 personas, 5 a 9 UMA;
 - 2.- Pequeña Empresa de 11 y hasta 50 personas, 10 a 14 unidades de medida y actualización;
 - 3.- Mediana Empresa de 51 y hasta 250 personas, 15 a 19 unidades de medida y actualización; y,
 - 4.- Empresa de 251 hasta mayores de 1000 personas, 20 a 30 unidades de medida y actualización.
- b) Empresas de mediano riesgo:
- 1.- Micro Empresa de 1 y hasta 10 personas, 10 a 14 unidades de medida y actualización;
 - 2.- Pequeña Empresa de 11 y hasta 50 personas, 15 a 20 unidades de medida y actualización;
 - 3.- Mediana Empresa de 51 y hasta 250 personas, 21 a 24 unidades de medida y actualización; y,
 - 4.- Empresa de 251 hasta mayores de 1000 personas, 25 a 30 unidades de medida y actualización.
- c) Empresas de alto riesgo:
- 1.- Micro Empresa de 1 y hasta 10 personas, 50 a 55 unidades de medida y actualización;
 - 2.- Pequeña Empresa de 11 y hasta 50 personas, 56 a 60 unidades de medida y actualización;
 - 3.- Mediana Empresa de 51 y hasta 250 personas, 61 a 80 unidades de medida y actualización; y,
 - 4.- Empresa de 251 hasta mayores de 1000 personas, 80 a 300 unidades de medida y actualización.
- II. Por dictámenes de seguridad en materia de protección civil a instalaciones temporales:
- a) Dictamen de riesgo para instalación de circos y estructuras varias en periodos máximos de 2 semanas, 20 UMA;
 - b) Dictamen de riesgo para instalación de juegos mecánicos por periodos máximos de 2 semanas, 10 UMA.
- III. Por los servicios extraordinarios que preste el personal de protección civil y/o bomberos:
- a) Capacitación en las oficinas de protección civil y a domicilio:
Cursos teóricos y prácticos de primeros auxilios, contra incendios, evacuación, búsqueda y rescate, sistema nacional de protección civil, bombeo por un día contra incendio nivel II (equipo pesado), se cobrará hasta, 2 UMA por persona, por evento.
- b) Asesoría:
Explicación y asesoría para la integración y activación de unidad interna de protección civil, formación de brigadas, análisis de riesgo y documentación de programa interno de protección civil, se cobrará hasta 5 UMA por evento.
- c) Bomberos:
- 1.- Servicios de seguridad: presencia preventiva de unidad contra incendio de bomberos y/o personal especializado, durante maniobras riesgosas, se cobrará 10 UMA.
 - 2.- Maniobras: actividades riesgosas que ameriten aplicación de equipo, técnicas y conocimiento especiales, desarrolladas por elementos de bomberos, se cobrarán 10 UMA.
 - 3.- Servicio de abasto de agua: solicitudes de pipas de agua para abastecimiento de eventos o actividades lucrativas, se cobrará:
 - a) Para 5 mil litros, 20 UMA;
 - b) Para 10 mil litros, 30 UMA.
 - 4.- Operativos: por la cobertura de eventos públicos masivos, mediante análisis de riesgos, asesoría en cuanto a medidas de seguridad y por la planeación y desarrollo de la revisión de contingencias, se cobrará una cuota expresada en UMA de acuerdo con la cantidad de asistentes, según la tabla siguiente:
 - 1.- De 1 y hasta 1000 personas, 10 a 15 UMA;
 - 2.- De 1001 hasta 3000 personas, 16 a 20 UMA;
 - 3.- De 3001 personas en adelante, 21 a 25 UMA.

Apartado F. Por la expedición de constancias y licencias diversas.

Artículo 47.- El pago de la constancia del uso del suelo y de la licencia de construcción para establecimientos de expendios de bebidas alcohólicas, será el 10% del valor de los derechos que cobre el Estado por la expedición de la licencia.

Artículo 48.- El pago de la Licencia del Programa SARET (Sistema de apertura rápida de empresas en Tamaulipas) se causará y liquidará los derechos conforme a las siguientes:

CUOTAS

Clasificación en el catálogo de giros	Cuota
"A" Bajo riesgo	10 Unidades de Medida y Actualización
"B" Mediano riesgo	30 Unidades de Medida y Actualización
"C" Alto riesgo	60 Unidades de Medida y Actualización

SECCIÓN CUARTA ACCESORIOS DE LOS DERECHOS

Artículo 49.- Cuando no se cubran los derechos en la fecha o dentro del plazo fijado por las disposiciones fiscales, dará lugar a la causación o cobro de un recargo a razón del 1.13% por cada mes o fracción que se retarde el pago y hasta el mismo se efectúe, independientemente de la actualización y de la sanción a que haya lugar. Se podrán exentar parte de los recargos causados, en los términos que dispone el artículo 98 del Código Municipal para el Estado de Tamaulipas.

Artículo 50.- Los contribuyentes que obtengan prórroga para cubrir los créditos fiscales municipales, en los términos del Código Fiscal del Estado, pagarán recargos sobre saldos insolutos a una tasa mensual del 1.8%, sobre los créditos fiscales prorrogados.

Artículo 51.- El Municipio percibirá gastos de ejecución cuando lleve a cabo el procedimiento administrativo de ejecución para el cobro de créditos fiscales en que incurran los contribuyentes, en los términos del Código Fiscal del Estado y su Reglamento.

SECCIÓN QUINTA DERECHOS NO COMPRENDIDOS EN LAS FRACCIONES DE LA LEY DE INGRESOS CAUSADAS EN EJERCICIOS FISCALES ANTERIORES PENDIENTES DE LIQUIDACIÓN O PAGO

Artículo 52.- Se consideran rezagos de derechos los correspondientes a ejercicios fiscales anteriores, devengados al cierre del ejercicio inmediato anterior (2019), pendientes de liquidación o pago, cuyo cobro se efectúe en el presente ejercicio fiscal (2020).

CAPÍTULO V PRODUCTOS

SECCIÓN PRIMERA PRODUCTOS DE TIPO CORRIENTE

Artículo 53.- Los ingresos que perciba el Municipio por concepto de enajenación, arrendamiento, uso, aprovechamiento o explotación de sus bienes de dominio privado, se establecerán en los contratos que al efecto se celebren entre las autoridades municipales y las personas físicas o morales interesadas y de acuerdo a lo señalado en el Código Municipal para el Estado de Tamaulipas.

Los productos serán los siguientes:

- I. Créditos fiscales a favor del Municipio;
- II. Venta de sus bienes muebles e inmuebles;
- III. Arrendamiento de locales ubicados en bienes de dominio público, tales como mercados, plazas, jardines, sitios públicos o de cualesquiera otros bienes destinados a un servicio público;
- IV. Por concesión del uso del piso en bienes destinados a un servicio público como mercados, plazas, unidades deportivas y otros bienes de dominio público;
- V. Por el uso de estacionamientos propiedad del Municipio;
- VI. Venta de plantas de jardines y de materiales aprovechables para el servicio de limpieza; y,
- VII. Venta de bienes mostrencos recogidos por los Departamentos del Gobierno Municipal.

Artículo 54.- Para efectos de los ingresos por arrendamiento de locales ubicados en mercados y tianguis municipales, se cobrarán las cuotas siguientes:

- I. Tianguis, una unidad de medida y actualización por cada metro cuadrado del local por mes; y,
- II. Mercados, causarán 1.5 unidades de medida y actualización por cada metro cuadrado del local por mes.

Sólo se permitirá en los mercados y tianguis municipales, la enajenación y prestación de servicios, que no infrinjan disposiciones de carácter estatal y federal.

Artículo 55.- Se constituyen productos los intereses generados por mora en el incumplimiento de pago de arrendamiento de inmuebles pertenecientes al dominio privado del Municipio.

Artículo 56.- Los ingresos que perciba el Municipio por la utilización o uso de los servicios impartidos en instalaciones deportivas y culturales propiedad del Municipio, se causarán y liquidarán conforme a lo siguiente:

- a) Tabla de costos por el uso o renta de instalaciones deportivas municipales
- b) Tabla de costos por disciplinas impartidas en instalaciones deportivas municipales
- c) Tabla de costos por talleres de danza y cultura impartidos en la Casa de Cultura

SECCIÓN SEGUNDA PRODUCTOS DE CAPITAL

Artículo 57.- El Municipio percibirá productos provenientes de rendimientos, intereses o cualquier otra índole de carácter financiero.

SECCIÓN TERCERA**PRODUCTOS NO COMPRENDIDOS EN LAS FRACCIONES DE LA LEY DE INGRESOS CAUSADOS EN EJERCICIOS FISCALES ANTERIORES PENDIENTES DE LIQUIDACIÓN O PAGO**

Artículo 58.- Se consideran rezagos de Productos los correspondientes a ejercicios fiscales anteriores, devengados al cierre del ejercicio inmediato anterior (2019), pendientes de liquidación o pago, cuyo cobro se efectúe en el presente ejercicio fiscal (2020).

CAPÍTULO VII**APROVECHAMIENTOS****SECCIÓN PRIMERA****APROVECHAMIENTOS DE TIPO CORRIENTE**

Artículo 59.- Los ingresos del Municipio por concepto de aprovechamientos serán:

- I. Donativos, cesiones, herencias y legados a favor del Municipio;
- II. Reintegros, de acuerdo con los contratos o convenios que celebre el Ayuntamiento;
- III. Reintegros con cargo al fisco del Estado o de otros Municipios;
- IV. Toda clase de indemnizaciones, incluyendo las derivadas de daños o deterioros en instalaciones, infraestructura vial, hidráulica, de servicios públicos y demás bienes propiedad del Municipio, las cuales se cobrarán de acuerdo a su costo;
- V. Multas impuestas por las autoridades municipales por las faltas administrativas que cometan los ciudadanos que se encuentren dentro de la jurisdicción municipal, de conformidad con lo dispuesto en las leyes, los diversos reglamentos Municipales, Bando de Policía y Buen Gobierno, y en el Reglamento de Tránsito del Estado;
- VI. Multas impuestas por autoridades administrativas federales no fiscales, de conformidad a lo dispuesto en el Convenio de Colaboración Administrativa en Materia Fiscal Federal suscrito por la Secretaría de Hacienda y Crédito Público y el Gobierno del Estado;
- VII. Se consideran aprovechamientos los donativos y aportaciones de empresarios, organizaciones obreras y gremiales, así como de las personas físicas y morales que contribuyan al desarrollo del Municipio; y,
- VIII. Se consideran aprovechamientos las aportaciones de beneficiarios.
- IX. Ocupar sin justificación alguna, los espacios destinados al estacionamiento de los vehículos de personas con discapacidad, 20 UMA.

Artículo 60.- El Municipio percibirá aprovechamientos derivados de otros conceptos no previstos en el artículo anterior, cuyo rendimiento, ya sea en efectivo o en especie, deberá ser ingresado al erario municipal, expidiendo de inmediato el recibo oficial respectivo.

SECCIÓN SEGUNDA**APROVECHAMIENTOS NO COMPRENDIDOS EN LAS FRACCIONES DE LA LEY DE INGRESOS, CAUSADAS EN EJERCICIOS FISCALES ANTERIORES PENDIENTES DE LIQUIDACIÓN O PAGO**

Artículo 61.- Se consideran rezagos de Aprovechamientos los correspondientes a ejercicios fiscales anteriores, devengados al cierre del ejercicio inmediato anterior (2019), pendientes de liquidación o pago, cuyo cobro se efectúe en el presente ejercicio fiscal (2020).

CAPÍTULO VIII**PARTICIPACIONES, APORTACIONES Y CONVENIOS****SECCIÓN PRIMERA****PARTICIPACIONES**

Artículo 62.- El Municipio percibirá las participaciones federales e incentivos previstos en la Ley de Coordinación Fiscal, como resultado de la adhesión del Estado al Sistema Nacional de Coordinación Fiscal y al Convenio de Colaboración Administrativa en materia Fiscal Federal, respectivamente.

SECCIÓN SEGUNDA**APORTACIONES**

Artículo 63.- Los ingresos municipales por concepto de aportaciones, incentivos y reasignaciones de recursos federales serán:

- I. Aportaciones federales que le correspondan conforme a lo dispuesto en la Ley de Coordinación Fiscal;
- II. Incentivos, los ingresos que le correspondan al Municipio por colaborar administrativamente con las autoridades fiscales federales; y,
- III. Reasignaciones del gasto derivadas del Presupuesto de Egresos de la Federación que se determinen por convenios o acuerdos.

SECCIÓN TERCERA CONVENIOS

Artículo 64.- El Municipio percibirá recursos como resultado de apoyos directos del Gobierno del Estado o del Gobierno Federal a través de convenios o programas, para desarrollo de obras, acciones y otros beneficios.

CAPÍTULO IX INGRESOS DERIVADOS DE FINANCIAMIENTOS

SECCIÓN ÚNICA ENDEUDAMIENTO INTERNO

Artículo 65.- Los derivados de empréstitos o financiamientos que se celebren con personas físicas y morales, siguiendo los procedimientos que para tales efectos contempla la Ley de Deuda Pública Estatal y Municipal de Tamaulipas.

Artículo 66.- Solo podrán obtenerse empréstitos o financiamientos que sean destinados a obras públicas y proyectos productivos, de conformidad con lo que establece el artículo 117 fracción VIII segundo párrafo de la Constitución Política de los Estados Unidos Mexicanos y artículos aplicables en la Ley de Deuda Pública Estatal y Municipal de Tamaulipa.

CAPÍTULO X FACILIDADES ADMINISTRATIVAS Y ESTÍMULOS FISCALES

SECCIÓN PRIMERA DEL IMPUESTO SOBRE LA PROPIEDAD URBANA, SUBURBANA Y RÚSTICA

Artículo 67.- La cuota mínima anual del Impuesto sobre la Propiedad Urbana, Suburbana y Rústica (predial) será de 2 unidades de medida y actualización.

Artículo 68.- Los propietarios de bienes inmuebles que se encuentren en los siguientes supuestos, se les bonificará el 50% del Impuesto sobre la Propiedad Urbana, Suburbana y Rústica (predial):

- a) Los que sean propiedad de pensionados, jubilados y personas de sesenta años o más de edad,
- b) Los que sean propiedad de personas que padezcan alguna discapacidad que les impida laborar,
- c) Los predios propiedad particular que sean dados en comodato en favor del Municipio, y que sean destinados a actividades deportivas, recreativas o culturales.

Estos beneficios se otorgarán a una sola casa-habitación que corresponda al domicilio del propietario donde se encuentre ubicado el inmueble.

Artículo 69.- Los contribuyentes del impuesto predial que cubran anticipadamente el impuesto por la anualidad dentro de los meses de Enero, Febrero, Marzo y Abril podrán obtener una bonificación del 15%, 15%, 8% y 8%, respectivamente de su importe, excepto los que tributen bajo cuota mínima.

SECCIÓN SEGUNDA DEL IMPUESTO SOBRE ADQUISICIÓN DE INMUEBLES

Artículo 70.- Para los efectos de la deducción del valor de los inmuebles en el cálculo del Impuesto Sobre Adquisición de Inmuebles a que se refiere el artículo 124 del Código Municipal para el Estado de Tamaulipas, además de las deducciones señaladas en el artículo 129 del citado ordenamiento, el municipio podrá aplicar una reducción al valor catastral de los inmuebles de la siguiente manera:

- a) Tratándose de los inmuebles urbanos y suburbanos, 5% al valor catastral; y,
- b) Tratándose de los inmuebles rústicos, 10% al valor catastral.

CAPÍTULO XI DE LA EFICIENCIA RECAUDATORIA SECCIÓN ÚNICA INDICADORES DE DESEMPEÑO

Artículo 71.- En cumplimiento de la Ley General de Contabilidad Gubernamental, se adoptan de manera enunciativa, más no limitativa, los siguientes Indicadores de Desempeño que se describen a continuación:

1.- Ingresos propios.

Se entiende por "ingresos propios" las contribuciones que recauda el Municipio, que son potestad y competencia tributaria municipal (impuestos, derechos, productos, aprovechamientos, contribuciones por mejoras). Este indicador representa la proporción de ingresos propios con respecto al ingreso total y su resultado nos ofrece información con respecto a la capacidad recaudatoria del Municipio.

Fórmula:

$$\text{Ingresos propios} = (\text{Ingresos propios} / \text{Ingreso total}) * 100.$$

2.- Eficiencia recaudatoria del Impuesto Predial.

Este indicador constituye la eficiencia desempeñada por el Municipio en la recaudación del impuesto predial. Se obtiene al relacionar la recaudación obtenida del impuesto predial con respecto a la facturación emitida (Importe esperado o expectativa de cobro).

Fórmula:

$$\text{Eficiencia recaudatoria del impuesto predial} = (\text{Recaudación del Impuesto Predial} / \text{Facturación total del Impuesto predial}) * 100.$$

3.- Eficacia en ingresos fiscales.

Este indicador mide la eficacia en la capacidad de presupuestar los ingresos municipales.

Fórmula:

$$\text{Eficacia en ingresos fiscales} = (\text{Ingresos recaudados} / \text{Ingresos presupuestados}).$$

4.- Ingresos propios por habitante diferentes al predial.

Este indicador muestra la capacidad generada por el municipio por el cobro de derechos.

Fórmula:

$$\text{Ingresos propios por habitante diferentes al predial} = (\text{Ingresos totales} - \text{ingresos por predial} / \text{número de habitantes}).$$

La información estadística que se obtenga con los datos a que se refiere el presente artículo, sean de periodicidad mensual, trimestral y anual, son objeto de difusión pública en la página de Internet del Municipio y le son aplicable las disposiciones que sobre De las Sanciones y, De las Responsabilidades, determinan la Ley General de Contabilidad Gubernamental, y la Ley de Transparencia y Acceso a la Información Pública del Estado de Tamaulipas.

CAPÍTULO XII LEY DE DISCIPLINA FINANCIERA

En cumplimiento a la Ley de Disciplina Financiera, se ha incluido en este apartado, las proyecciones de las finanzas públicas municipales, las cuales se han realizado considerando las premisas incluidas en los Criterios Generales de Política Económica, CGPE, contenidos en el paquete económico 2020, empleando para tal efecto los formatos emitidos por el Consejo Nacional de Armonización Contable y que abarcan un periodo de tres años en adición al ejercicio fiscal en cuestión y comprenderán sólo un año para el caso de los Municipios con una población menor a 200,000 habitantes, de acuerdo con el último censo o conteo de población que publique el Instituto Nacional de Estadística y Geografía. Tal como lo establecen los "CRITERIOS para la elaboración y presentación homogénea de la información financiera y de los formatos a que hace referencia la Ley de Disciplina Financiera de las Entidades Federativas y los Municipios", publicados en el DOF de fecha 11 de octubre de 2016; la misma señala se revisarán y adecuarán en su caso anualmente en los ejercicios subsecuentes.

Artículo 72.- Conforme a los requerimientos de la Ley de Disciplina Financiera, en su artículo 5to y alineados al Plan Estatal de Desarrollo 2016-2022, se presentan:

Fracción I. Objetivos anuales, estrategias y metas.

Fracción II. Proyecciones de Finanzas Públicas.

Fracción III. Riesgos relevantes para las Finanzas Públicas.

Fracción IV. Resultados de las Finanzas Públicas.

Fracción I. Objetivos anuales, estrategias y metas.

Objetivos: Aumentar la confianza de la sociedad en la gestión de la Administración Pública Municipal, a través de un gobierno abierto, eficiente, participación ciudadana y una evaluación de la gestión por resultados; de conformidad al Ejes, establecido en la planeación para el plan de desarrollo Municipal de Hidalgo, Tamaulipas.

Estrategias: Implementar mecanismos de simplificación administrativa, adoptar las mejores prácticas de gobierno abierto, transparencia y rendición de cuentas para beneficio de la comunidad, contenida en los proyectos estratégicos: "Gobierno eficiente"; "Cerca de ti", "Gobierno transparente". Con las siguientes estrategias: *Implementar una política de planeación y gasto austero, basado en resultados.

Metas:

- Mantener los subsidios fiscales en materia de impuesto predial, con la meta de beneficiar a 1,600 contribuyentes de este impuesto que efectúan su pago anual en una sola exhibición durante los meses de enero, febrero, marzo y abril.
- Realizar sorteo, a efecto de mejorar la recaudación en el primer cuatrimestre del año.
- Mantener los medios de difusión mediante perifoneo.

- Visitar los ejidos de mayor población los primeros meses del año, recabar mayor recaudación en el primer cuatrimestre del año.

FORMATO 7a PROYECCIONES DE INGRESOS LDF

**MUNICIPIO DE HIDALGO, TAM.
PROYECCION DE INGRESOS LDF
(PESOS)
(CIFRAS NOMINALES)**

Concepto (b)	2020	2021
1. Ingresos de Libre Disposición (1=A+B+C+D+E+F+G+H+I+J+K+L)	47,482,000.00	48,668,928.00
A. Impuestos	1,810,000.00	1,855,250.00
B. Cuotas y Aportaciones de Seguridad Social	0.00	
C. Contribuciones de Mejoras	0.00	
D. Derechos	136,000.00	139,128.00
E. Productos	28,000.00	28,700.00
F. Aprovechamientos	8,000.00	8,350.00
G. Ingresos por Ventas de Bienes y Servicios	0.00	
H. Participaciones	45,500,000.00	46,637,500.00
I. Incentivos Derivados de la Colaboración Fiscal	0.00	0.00
J. Transferencias	0.00	0.00
K. Convenios	0.00	0.00
L. Otros Ingresos de Libre Disposición	0.00	0.00
2. Transferencias Federales Etiquetadas (2=A+B+C+D+E)	40,949,608.00	41,780,000.00
A. Aportaciones	40,949,608.00	41,780,000.00
B. Convenios	0.00	0.00
C. Fondos Distintos de Aportaciones	0.00	0.00
D. Transferencias, Subsidios y Subvenciones, y Pensiones y Jubilaciones	0.00	0.00
E. Otras Transferencias Federales Etiquetadas	0.00	0.00
3. Ingresos Derivados de Financiamientos (3=A)	0.00	0.00
A. Ingresos Derivados de Financiamientos	0.00	
4. Total de Ingresos Proyectados (4=1+2+3)	88,431,608.00	90,448,928.00
Datos Informativos		
1. Ingresos Derivados de Financiamientos con Fuente de Pago de Recursos de Libre Disposición		
2. Ingresos derivados de Financiamientos con Fuente de Pago de Transferencias Federales Etiquetadas		
3. Ingresos Derivados de Financiamiento (3 = 1 + 2)		

Fracción III. Riesgos relevantes para las Finanzas Públicas:

a). Derivados del mercado laboral local e inversión pública regional.

El riesgo de ver afectada la recuperación de ingresos propios estriba en una reducción de la nómina gubernamental y una disminución de la inversión pública, en virtud que la estabilidad de la economía local del municipio, depende en gran medida de la derrama muy importante de salarios, que realizan los afluentes laborales que significan las delegaciones federales y estatales.

b). Derivados del tipo de cambio del peso frente al dólar y precio del petróleo.

Por otro lado, la incertidumbre de la realización de recursos federales, derivado principalmente de los efectos que en la Recaudación Federal Participable, RFP, tengan factores como tipo de cambio peso-dólar USA, el precio de la mezcla mexicana de exportación de petróleo crudo y la actividad económica nacional, esto derivado de la alta dependencia que se tiene de esta fuente de recursos, representando en los últimos años una proporción del 85 por ciento con respecto del total de los ingresos y de los cuales aproximadamente representan el 50 por ciento recursos etiquetados entre aportaciones del ramo 33 y convenios.

c). Inflación.

La inflación general anual al cierre del mes de septiembre del 2019 fue de 3.00 por ciento. De acuerdo con los Criterios Generales de Política Económica para la Ley de Ingresos y el Proyecto de Presupuesto de Egresos de la Federación correspondientes al Ejercicio Fiscal 2020, las expectativas inflacionarias de la Secretaría de Hacienda y Crédito Público para el 2020 de corto plazo son cercanas a la meta de inflación del Banco de México y al igual que las de mediano y largo plazo, que se mantienen estables y firmemente ancladas a la meta del Banco de México.

**FORMATO 7c RESULTADO DE LAS FINANZAS PÚBLICAS.
MUNICIPIO DE HIDALGO, TAM.
RESULTADOS DE INGRESOS LDF
(PESOS)**

Concepto (b)	2018 ¹	2019 ²
1. Ingresos de Libre Disposición (1=A+B+C+D+E+F+G+H+I+J+K+L)	39,062,251.00	44,311,661.00
A. Impuestos	1,398,335.00	1,734,356.00
B. Cuotas y Aportaciones de Seguridad Social	0.00	0.00
C. Contribuciones de Mejoras	0.00	0.00
D. Derechos	101,571.00	76,800.00
E. Productos	4,814.00	0.00
F. Aprovechamientos	0.00	0.00
G. Ingresos por Ventas de Bienes y Servicios	0.00	0.00
H. Participaciones	37,557,531.00	42,500,500.00
I. Incentivos Derivados de la Colaboración Fiscal	0.00	0.00
J. Transferencias	0.00	0.00
K. Convenios	0.00	0.00
L. Otros Ingresos de Libre Disposición	0.00	5.00
2. Transferencias Federales Etiquetadas (2=A+B+C+D+E)	33,750,101.00	40,949,608.00
A. Aportaciones	33,250,101.00	40,949,608.00
B. Convenios	500,000.00	0.00
C. Fondos Distintos de Aportaciones	0.00	0.00
D. Transferencias, Subsidios y Subvenciones, y Pensiones y Jubilaciones	0.00	0.00
E. Otras Transferencias Federales Etiquetadas	0.00	0.00
3. Ingresos Derivados de Financiamientos (3=A)	0.00	0.00
A. Ingresos Derivados de Financiamientos	0.00	0.00
4. Total de Ingresos Proyectados (4=1+2+3)	72,812,352.00	85,261,269.00
Datos Informativos		
1. Ingresos Derivados de Financiamientos con Fuente de Pago de Recursos de Libre Disposición		
2. Ingresos derivados de Financiamientos con Fuente de Pago de Transferencias Federales Etiquetadas		
3. Ingresos Derivados de Financiamiento (3 = 1 + 2)		

¹. Los importes corresponden a los Ingresos totales devengados.

². Los importes corresponden a los Ingresos devengados al cierre trimestral más reciente disponible y estimado para el resto del ejercicio.

CAPÍTULO XIII

NORMA PARA ARMONIZAR LA PRESENTACIÓN DE LA INFORMACIÓN ADICIONAL DEL PROYECTO DEL PRESUPUESTO DE INGRESOS DEL MUNICIPIO DE HIDALGO, TAM.

Artículo 73.- Con fundamento en los artículos 9, fracciones I y IX, 14 y 61, fracción I, último párrafo de la Ley General de Contabilidad Gubernamental y Cuarto Transitorio del Decreto por el que se reforma y adiciona la Ley General de Contabilidad Gubernamental, para transparentar y armonizar la información financiera relativa a la aplicación de recursos públicos en los distintos órdenes de gobierno, publicado en el Diario Oficial de la Federación el 12 de noviembre de 2012 se presenta Formato de Iniciativa de Ley de Ingresos Armonizada:

Concepto	Ingreso Estimado
Total	88,431,608.00
Impuestos	1,810,000.00
Impuestos Sobre los Ingresos	5,000.00
Impuestos Sobre el Patrimonio	1,100,000.00
Impuestos Sobre la Producción, el Consumo y las Transacciones	200,000.00
Impuestos al Comercio Exterior	0.00
Impuestos Sobre Nóminas y Asimilables	0.00
Impuestos Ecológicos	0.00
Accesorios de Impuestos	175,000.00
Otros Impuestos	0.00
Impuestos no Comprendidos en la Ley de Ingresos Vigente, Causados en Ejercicios Fiscales Anteriores Pendientes de Liquidación o Pago	330,000.00
Cuotas y Aportaciones de Seguridad Social	0.00

Aportaciones para Fondos de Vivienda	0.00
Cuotas para la Seguridad Social	0.00
Cuotas de Ahorro para el Retiro	0.00
Otras Cuotas y Aportaciones para la Seguridad Social	0.00
Accesorios de Cuotas y Aportaciones de Seguridad Social	0.00
Contribuciones de Mejoras	0.00
Contribuciones de Mejoras por Obras Públicas	0.00
Contribuciones de Mejoras no Comprendidas en la Ley de Ingresos Vigente, Causadas en Ejercicios Fiscales Anteriores Pendientes de Liquidación o Pago	0.00
Derechos	136,000.00
Derechos por el Uso, Goce, Aprovechamiento o Explotación de Bienes de Dominio Público	20,000.00
Derechos a los Hidrocarburos (Derogado)	0.00
Derechos por Prestación de Servicios	116,000.00
Otros Derechos	0.00
Accesorios de Derechos	0.00
Derechos no Comprendidos en la Ley de Ingresos Vigente, Causados en Ejercicios Fiscales Anteriores Pendientes de Liquidación o Pago	0.00
Productos	28,000.00
Productos	10,000.00
Productos de Capital (Derogado)	0.00
Productos no Comprendidos en la Ley de Ingresos Vigente, Causados en Ejercicios Fiscales Anteriores Pendientes de Liquidación o Pago	18,000.00
Aprovechamientos	8,000.00
Aprovechamientos	8,000.00
Aprovechamientos Patrimoniales	0.00
Accesorios de Aprovechamientos	0.00
Aprovechamientos no Comprendidos en la Ley de Ingresos Vigente, Causados en Ejercicios Fiscales Anteriores Pendientes de Liquidación o Pago	0.00
Ingresos por Venta de Bienes, Prestación de Servicios y Otros Ingresos	0.00
Ingresos por Venta de Bienes y Prestación de Servicios de Instituciones Públicas de Seguridad Social	0.00
Ingresos por Venta de Bienes y Prestación de Servicios de Empresas Productivas del Estado	0.00
Ingresos por Venta de Bienes y Prestación de Servicios de Entidades Paraestatales y Fideicomisos No Empresariales y No Financieros	0.00
Ingresos por Venta de Bienes y Prestación de Servicios de Entidades Paraestatales Empresariales No Financieras con Participación Estatal Mayoritaria	0.00
Ingresos por Venta de Bienes y Prestación de Servicios de Entidades Paraestatales Empresariales Financieras Monetarias con Participación Estatal Mayoritaria	0.00
Ingresos por Venta de Bienes y Prestación de Servicios de Entidades Paraestatales Empresariales Financieras No Monetarias con Participación Estatal Mayoritaria	0.00
Ingresos por Venta de Bienes y Prestación de Servicios de Fideicomisos Financieros Públicos con Participación Estatal Mayoritaria	0.00
Ingresos por Venta de Bienes y Prestación de Servicios de los Poderes Legislativo y Judicial, y de los Órganos Autónomos	0.00
Otros Ingresos	0.00
Participaciones, Aportaciones, Convenios, Incentivos Derivados de la Colaboración Fiscal y Fondos Distintos de Aportaciones	86,449,608.00
Participaciones	45,500,000.00
Aportaciones	40,949,608.00
Convenios	0.00
Incentivos Derivados de la Colaboración Fiscal	0.00
Fondos Distintos de Aportaciones	0.00
Transferencias, Asignaciones, Subsidios y Subvenciones, y Pensiones y Jubilaciones	0.00
Transferencias y Asignaciones	0.00
Transferencias al Resto del Sector Público (Derogado)	0.00
Subsidios y Subvenciones	0.00
Ayudas Sociales (Derogado)	0.00
Pensiones y Jubilaciones	0.00
Transferencias a Fideicomisos, Mandatos y Análogos (Derogado)	0.00
Transferencias del Fondo Mexicano del Petróleo para la Estabilización y el Desarrollo	0.00
Ingresos Derivados de Financiamientos	0.00
Endeudamiento Interno	0.00
Endeudamiento Externo	0.00
Financiamiento Interno	0.00

TRANSITORIOS

Artículo Primero. El presente Decreto entrará en vigor el día 1 de enero del año 2020 y deberá publicarse en el Periódico Oficial del Estado.

Artículo Segundo. En caso de que durante el ejercicio fiscal disminuyan los ingresos previstos en la presente Ley de Ingresos, la Tesorería Municipal, a efecto de cumplir con el principio de sostenibilidad del Balance presupuestario y del Balance presupuestario de recursos disponibles, deberá aplicar ajustes al Presupuesto de Egresos en los rubros de gasto en el siguiente orden:

I. Gastos de comunicación social;

II. Gasto corriente que no constituya un subsidio entregado directamente a la población, en términos de lo dispuesto por el artículo 13, fracción VII de la Ley de Disciplina Financiera de las Entidades Federativas y los Municipios; y

III. Gasto en servicios personales, prioritariamente las erogaciones por concepto de percepciones extraordinarias.

En caso de que los ajustes anteriores no sean suficientes para compensar la disminución de ingresos, podrán realizarse ajustes en otros conceptos de gasto, siempre y cuando se procure no afectar los programas sociales.

Artículo Tercero. En el caso de que durante el ejercicio fiscal los Municipios incurran en un Balance presupuestario de recursos disponible negativo, los Ayuntamientos deberán dar cuenta a esta Legislatura de los siguientes aspectos:

I. Las razones excepcionales que justifican el Balance presupuestario de recursos disponibles negativo, conforme a lo dispuesto en el artículo 7 de la Ley de Disciplina Financiera de las Entidades Federativas y los Municipios;

II. Las fuentes de recursos necesarias y el monto específico para cubrir el Balance presupuestario de recursos disponibles negativo, y

III. El número de ejercicios fiscales y las acciones requeridas para que dicho Balance presupuestario de recursos disponibles negativo sea eliminado y se restablezca el Balance presupuestario de recursos disponibles sostenible.

Los Ayuntamientos a través de la Tesorería Municipal o su equivalente, reportará en los informes trimestrales y en la Cuenta Pública que se entreguen a esta Legislatura y a través de su página oficial de internet, el avance de las acciones, hasta en tanto se recupere el presupuesto sostenible de recursos sostenibles.

Artículo Cuarto. Se anexa al presente Decreto, la información inherente al cumplimiento de lo dispuesto en la Ley de Disciplina Financiera de las Entidades Federativas y los Municipios.

Artículo Quinto. Los recursos para cubrir adeudos del ejercicio fiscal anterior, ADEFAS, previstos en el proyecto de presupuesto de egresos, podrán ser hasta por el 3.5 por ciento de los ingresos totales del Municipio, de conformidad con lo señalado en los artículos 20 y transitorio Décimo primero de la Ley de Disciplina Financiera de las Entidades Federativas y los Municipios.

SALÓN DE SESIONES DEL CONGRESO DEL ESTADO LIBRE Y SOBERANO DE TAMAULIPAS.- Cd. Victoria, Tam., a 15 de diciembre del año 2019.- DIPUTADO PRESIDENTE.- FRANCISCO JAVIER GARZA DE COSS.- Rúbrica.- DIPUTADA SECRETARIA.- GLORIA IVETT BERMEA VÁZQUEZ.- Rúbrica.- DIPUTADA SECRETARIA.- ESTHER GARCÍA ANCIRA.- Rúbrica.

Por tanto, mando se imprima, publique, circule y se le dé el debido cumplimiento.

Dado en la residencia del Poder Ejecutivo, en Victoria, Capital del Estado de Tamaulipas, a los diecisiete días del mes de diciembre del año dos mil diecinueve.

ATENTAMENTE.- EL GOBERNADOR CONSTITUCIONAL DEL ESTADO.- FRANCISCO JAVIER GARCÍA CABEZA DE VACA.- Rúbrica.- EL SECRETARIO GENERAL DE GOBIERNO.- CÉSAR AUGUSTO VERÁSTEGUI OSTOS.- Rúbrica.

FRANCISCO JAVIER GARCÍA CABEZA DE VACA, Gobernador Constitucional del Estado Libre y Soberano de Tamaulipas, a sus habitantes hace saber:

Que el Honorable Congreso del Estado, ha tenido a bien expedir el siguiente Decreto:

Al margen un sello que dice:- "Estados Unidos Mexicanos.- Gobierno de Tamaulipas.- Poder Legislativo.

LA SEXAGÉSIMA CUARTA LEGISLATURA DEL CONGRESO CONSTITUCIONAL DEL ESTADO LIBRE Y SOBERANO DE TAMAULIPAS, EN USO DE LAS FACULTADES QUE LE CONFIEREN LOS ARTÍCULOS 58 FRACCIÓN I DE LA CONSTITUCIÓN POLÍTICA LOCAL; Y 119 DE LA LEY SOBRE LA ORGANIZACIÓN Y FUNCIONAMIENTO INTERNOS DEL CONGRESO DEL ESTADO LIBRE Y SOBERANO DE TAMAULIPAS, TIENE A BIEN EXPEDIR EL SIGUIENTE:

DECRETO No. LXIV-36

MEDIANTE EL CUAL SE EXPIDE LA LEY DE INGRESOS DEL MUNICIPIO DE JAUMAVE, TAMAULIPAS, PARA EL EJERCICIO FISCAL DEL AÑO 2020.

**LEY DE INGRESOS DEL MUNICIPIO DE JAUMAVE, TAMAULIPAS,
PARA EL EJERCICIO FISCAL DEL AÑO 2020.**

CAPÍTULO I

DE LA NATURALEZA Y OBJETO DE LA LEY

Artículo 1.- La presente ley es de orden público y de interés social, y tiene por objeto establecer los ingresos que percibirá la Hacienda Pública del Municipio de Jaumave del Estado de Tamaulipas, durante el ejercicio fiscal del año 2020, por los provenientes de los conceptos que se señalan en la presente ley:

- I. Impuestos;
- II. Derechos;
- III. Productos;
- IV. Participaciones;
- V. Aprovechamientos;
- VI. Accesorios;
- VII. Financiamientos;
- VIII. Aportaciones, Incentivos y Reasignaciones de Recursos Federales; y,
- IX. Otros Ingresos.

CLASIFICACIÓN POR RUBROS DE INGRESOS

- 1. Impuestos
- 2. Cuotas y aportaciones de Seguridad Social
- 3. Contribuciones de Mejoras
- 4. Derechos
- 5. Productos
- 6. Aprovechamientos
- 7. Ingresos por venta de bienes y servicios
- 8. Participaciones y Aportaciones
- 9. Transferencias, Asignaciones, Subsidios y otras ayudas
- 10. Ingresos derivados de Financiamientos

Los ingresos, dependiendo de su naturaleza, se registrarán por lo dispuesto en esta ley, en el Código Municipal para el Estado de Tamaulipas, por las disposiciones administrativas de observancia general que emita el Ayuntamiento y las normas de Derecho Común, entre otras.

Con fundamento en los artículos 6, primer párrafo y 9, fracción I de la Ley General de Contabilidad Gubernamental, el Consejo Nacional de Armonización Contable emitió el Clasificador Por Rubros de Ingresos.

El Clasificador Por Rubros de Ingresos es de observancia obligatoria, conforme a los Artículos 7 y quinto transitorio de la Ley General de Contabilidad Gubernamental.

Artículo 2.- Los ingresos que se recauden por concepto de contribuciones, así como los provenientes de otros conceptos, se destinarán a sufragar los gastos públicos establecidos y autorizados en el Presupuesto de Egresos Municipal correspondiente, así como en lo dispuesto en los convenios de coordinación y en las leyes en que se fundamenten.

**CAPÍTULO II
DE LOS CONCEPTOS DE INGRESOS Y SU PRONÓSTICO.**

Artículo 3.- Los Ingresos que percibirá la Hacienda Pública del Municipio, serán los que provengan de los conceptos y en las cantidades estimadas siguientes:

**ESTIMACIÓN DE INGRESOS A PERCIBIR EN EL EJERCICIO FISCAL 2020
CLASIFICACIÓN POR RUBRO DE INGRESOS**

PARTIDA	CONCEPTO		IMPORTE
1	IMPUESTOS		1,015,000.00
11	IMPUESTOS SOBRE LOS INGRESOS		10,000.00
11-1	IMPUESTOS SOBRE ESPECTÁCULOS PÚBLICOS	10,000.00	
12	IMPUESTOS SOBRE EL PATRIMONIO		730,000.00
12-01	IMPUESTO PREDIAL		
12-1	IMPUESTO SOBRE LA PROPIEDAD URBANA	600,000.00	
12-2	IMPUESTO SOBRE LA PROPIEDAD RUSTICA	130,000.00	
13	IMPUESTO SOBRE LA PRODUCCIÓN, EL CONSUMO Y LAS TRANSACCIONES		35,000.00
13-1	IMPUESTO SOBRE LA ADQUISICIÓN DE INMUEBLES	35,000.00	
17	ACCESORIOS DE LOS IMPUESTOS		25,000.00
17-2	RECARGOS	20,000.00	
17-3	GASTOS DE EJECUCIÓN Y COBRANZA	5,000.00	
19	IMPUESTOS NO COMPRENDIDOS EN LAS FRACCIONES DE LA LEY DE INGRESOS CAUSADAS EN EJERCICIOS FISCALES PENDIENTES DE LIQUIDACION O PAGO		215,000.00
19-1	REZAGO DE IMPUESTO PREDIAL URBANO	200,000.00	
19-2	REZAGO DE IMPUESTO PREDIAL RUSTICO	15,000.00	
2	CUOTAS Y APORTACIONES DE SEGURIDAD SOCIAL		0.00
3	CONTRIBUCIONES DE MEJORAS		0.00
4	DERECHOS		1,330,000.00
41	DERECHOS POR EL USO, GOCE, APROVECHAMIENTO O EXPLOTACION DE BIENES DE DOMINIO PÚBLICO		43,000.00
41-2	USO DE LA VIA PÚBLICA POR COMERCIANTES	40,000.00	
41-3	MANIOBRAS DE CARGA Y DESCARGA EN LA VÍA PÚBLICA	3,000.00	
43	DERECHOS POR PRESTACIÓN DE SERVICIOS		687,000.00
43-1	EXPEDICIÓN DE CERTIFICADO DE RESIDENCIA	4,000.00	
43-2	MANIFIESTOS DE PROPIEDAD URBANA Y RUSTICA	40,000.00	
43-3	EXPEDICION DE PERMISO EVENTUAL DE ALCOHOL	50,000.00	
43-5	EXP. DE CONST. DE APTITUD PARA MANEJO	2,000.00	
43-6	EXPEDICIÓN DE CERTIFICADO DE PREDIAL	1,000.00	
43-8	EXPEDICIÓN DE AVALUOS PERICIALES	15,000.00	
43-10	EXPEDICION DE CERTIFICADO DE DEPENDENCIA ECONOMICA	5,000.00	
43-19	PERMISO PARA CIRCULAR SIN PLACAS	10,000.00	
43-21	CONSTANCIAS	180,000.00	
43-23	PLANIFICACIÓN, URBANIZACIÓN Y PAVIMENTACIÓN	100,000.00	
43-24	SERVICIO DE PANTEONES	100,000.00	
43-25	SERVICIO DE RASTRO	100,000.00	
43-26	SERVICIOS DE LIMPIEZA, RECOLECCION Y REC	80,000.00	
44	OTROS DERECHOS		600,000.00
44-2	OTROS DERECHOS	600,000.00	
5	PRODUCTOS		20,500.00
59	PRODUCTOS NO COMPRENDIDOS EN LAS FRACCIONES DE LA LEY DE INGRESOS CAUSADOS EN EJERCICIOS ANTERIORES		20,500.00
59-04	INTERESES RECIBIDOS POR INVERSIONES FINANCIERAS		
59-4-1	INTERESES OTRAS CUENTAS	8,000.00	
59-4-2	INTERESES FISMUN	11,000.00	
59-4-3	INTERESES FORTAMUN	1,500.00	
6	APROVECHAMIENTOS		55,000.00
61	APROVECHAMIENTOS DE TIPO CORRIENTE		55,000.00
61-1	MULTAS POR AUTORIDADES MUNICIPALES	15,000.00	
61-2	MULTAS DE TRANSITO	20,000.00	
61-4	MULTAS FEDERALES NO FISCALES	20,000.00	
7	INGRESOS POR VENTA DE BIENES Y SERVICIOS		0.00
8	PARTICIPACIONES Y APORTACIONES		71,387,004.00
81	PARTICIPACIONES		40,300,000.00

81-3	FISCALIZACIÓN	\$3,400,000.00	\$283,333.37	\$283,333.33	\$283,333.33	\$283,333.33	\$283,333.33	\$283,333.33	\$283,333.33	\$283,333.33	\$283,333.33	\$283,333.33	\$283,333.33	\$283,333.33
81-4	INCENTIVO EN VENTA FINAL DE GASOLINA Y DIESEL (9/11)	\$1,900,000.00	\$158,333.37	\$158,333.33	\$158,333.33	\$158,333.33	\$158,333.33	\$158,333.33	\$158,333.33	\$158,333.33	\$158,333.33	\$158,333.33	\$158,333.33	\$158,333.33
PARTIDA	CONCEPTO	ANUAL	ENERO	FEBRERO	MARZO	ABRIL	MAYO	JUNIO	JULIO	AGOSTO	SEPTIEMBRE	OCTUBRE	NOVIEMBRE	DICIEMBRE
81-5	AJUSTES	\$350,000.00	\$29,166.63	\$29,166.67	\$29,166.67	\$29,166.67	\$29,166.67	\$29,166.67	\$29,166.67	\$29,166.67	\$29,166.67	\$29,166.67	\$29,166.67	\$29,166.67
82-1	APORTACIÓN FONDO DE INFRAESTRUCTURA SOCIAL	\$16,634,357.00	\$1,663,435.00	\$1,663,435.00	\$1,663,435.00	\$1,663,435.00	\$1,663,435.00	\$1,663,435.00	\$1,663,435.00	\$1,663,435.00	\$1,663,435.00	\$1,663,435.00	\$1,663,442.00	\$0.00
82-2	APORTACIÓN FONDO DE FORTALECIMIENTO MUNICIPAL	\$9,559,596.00	\$796,633.00	\$796,633.00	\$796,633.00	\$796,633.00	\$796,633.00	\$796,633.00	\$796,633.00	\$796,633.00	\$796,633.00	\$796,633.00	\$796,633.00	\$796,633.00
82-4	APOYOS	\$400,000.00	\$33,333.37	\$33,333.33	\$33,333.33	\$33,333.33	\$33,333.33	\$33,333.33	\$33,333.33	\$33,333.33	\$33,333.33	\$33,333.33	\$33,333.33	\$33,333.33
83	CONVENIOS	\$1,600,000.00	\$133,333.37	\$133,333.33	\$133,333.33	\$133,333.33	\$133,333.33	\$133,333.33	\$133,333.33	\$133,333.33	\$133,333.33	\$133,333.33	\$133,333.33	\$133,333.33
9	TRANSFERENCIAS, ASIGNACIONES, SUBSIDIOS Y OTRAS AYUDAS	\$0.00	\$0.00	\$0.00	\$0.00	\$0.00	\$0.00	\$0.00	\$0.00	\$0.00	\$0.00	\$0.00	\$0.00	\$0.00
0	INGRESOS DERIVADOS DE FINANCIAMIENTOS	\$0.00	\$0.00	\$0.00	\$0.00	\$0.00	\$0.00	\$0.00	\$0.00	\$0.00	\$0.00	\$0.00	\$0.00	\$0.00
TOTAL:-		\$69,914,453.00	\$6,103,443.22	\$6,103,442.98	\$6,103,442.98	\$6,103,442.98	\$6,103,442.98	\$6,103,442.98	\$6,103,442.98	\$6,103,442.98	\$6,103,442.98	\$6,103,442.98	\$6,103,442.98	\$4,440,007.98

Artículo 4.- Los ingresos previstos por esta Ley se causarán, liquidarán y recaudarán, en los términos del Código Municipal para el Estado de Tamaulipas y de conformidad con las disposiciones de las demás leyes, reglamentos, acuerdos y circulares aplicables.

Artículo 5.- Los rezagos por concepto de impuestos y derechos señalados en la presente ley, se cobrarán y recaudarán de conformidad con las disposiciones legales que rigieren en la época en que se causaron.

Artículo 6.- La falta puntual de pago de cualquiera de los impuestos, derechos, contribuciones diversas o aprovechamientos, dará lugar a la causación o cobro de un recargo a razón del 1.13% por cada mes o fracción que se retarde el pago, independientemente de la actualización y de la sanción a la que haya lugar. Se podrán exentar parte de los recargos causados, en los términos que dispone el Artículo 98 del Código Municipal para el Estado de Tamaulipas.

Artículo 7.- Cuando se otorgue prórroga para el pago de los créditos fiscales municipales, en los términos del Código Fiscal del Estado, se causarán recargos sobre saldos insolutos del monto total de los créditos fiscales, a una tasa mensual del 1.8%, sobre los créditos fiscales prorrogados.

Artículo 8.- Para los efectos de esta Ley, se entiende como Unidad de Medida y Actualización (UMA) la referencia económica en pesos para determinar la cuantía del pago de las obligaciones y supuestos previstos en la presente Ley, así como de las disposiciones jurídicas que emanen de la Reglamentación Municipal vigente.

El valor diario de la Unidad de Medida y Actualización (UMA), será el determinado por el Instituto Nacional de Estadística y Geografía (INEGI) y publicado en el Diario Oficial de la Federación para todo el país.

**CAPÍTULO III
DE LOS IMPUESTOS
SECCIÓN PRIMERA
IMPUESTO SOBRE LOS INGRESOS
DEL IMPUESTO SOBRE ESPECTÁCULOS PÚBLICOS**

Artículo 9.- El impuesto sobre diversiones públicas y espectáculos se causará y liquidará conforme a las disposiciones previstas en los artículos 101 al 103 del Código Municipal para el Estado de Tamaulipas.

- I.** con la tasa del 8% sobre los ingresos que se perciban por los siguientes espectáculos o diversiones:
 - a) Bailes públicos y privados;
 - b) Bailes privados. En los casos de que estas actividades sean organizadas con objeto de recabar fondos para fines de beneficencia o de carácter familiar, no se realizará cobro alguno;
 - c) Espectáculos deportivos, taurinos, jaripeos y similares;
 - d) Espectáculos culturales, musicales y artísticos; y
 - e) Cualquier diversión o espectáculo no gravado con el Impuesto al Valor Agregado
- II.** Con la tasa del 4% sobre los ingresos que se perciban por los siguientes espectáculos o diversiones:
 - a) Espectáculos de teatro; y
 - b) Circos.
- III.** Permisos para bailes privados, kermeses, desfiles, colectas, festivales y uso de música viva, con fines de lucro, \$100.00; y,
- IV.** En el caso de que las actividades mencionadas en la fracción I y II sean organizadas para recabar fondos con fines de beneficencia y por instituciones de Beneficencia, se bonificará un 100% del impuesto respectivo.

**SECCIÓN SEGUNDA
IMPUESTOS SOBRE EL PATRIMONIO**

DEL IMPUESTO SOBRE LA PROPIEDAD URBANA, SUBURBANA Y RÚSTICA

Artículo 10. - Este impuesto se causará sobre el valor de los bienes raíces, determinado conforme a la tabla de valores unitarios de terreno y construcción aprobada por el H. Congreso del Estado en los términos del artículo 74 de la Ley de Catastro para el Estado de Tamaulipas. La base para el cálculo de este impuesto será el valor catastral de los inmuebles, y el impuesto se causará y liquidará anualmente sobre los inmuebles cuyo valor se determine o modifique a partir de la entrada en vigor de la presente ley, conforme a las siguientes:

I. Predios urbanos con edificaciones,	1.5 al millar
II. Predios suburbanos con edificaciones,	1.5 al millar
III. Predios rústicos, y,	1.0 al millar
IV. Predios urbanos y suburbanos sin edificaciones (baldíos),	2.0 al millar

**SECCIÓN TERCERA
DEL IMPUESTO SOBRE ADQUISICIÓN DE INMUEBLES**

Artículo 11.- El impuesto sobre adquisición de inmuebles se causará y liquidará a la tasa del 2% sobre el valor de los inmuebles, conforme a las disposiciones previstas en los Artículos 124 al 132 del Código Municipal para el Estado de Tamaulipas.

**SECCIÓN CUARTA
ACCESORIOS DE IMPUESTOS**

Artículo 12.- Los ingresos municipales por concepto de accesorios serán:

- I. Recargos, gastos de ejecución y cobranza por falta de pago oportuno de los Impuestos, Derechos y de los que generen los convenios suscritos por el Ayuntamiento; y,
- II. Multas que se impongan por las autoridades municipales, de conformidad con lo dispuesto en las leyes y reglamentos aplicables al Bando de Policía y Buen Gobierno.

Para los efectos del cobro de los gastos de ejecución y cobranza se estará a lo dispuesto por el Código Fiscal del Estado y su Reglamento.

**CAPÍTULO IV
DE LOS DERECHOS**

Artículo 13.- Los derechos que cobrará el Municipio en los casos en que preste determinados servicios públicos o en que deba resarcirse del gasto ocasionado por actividad particular, son los siguientes:

- I. Expedición de certificados, certificaciones, copias certificadas, búsqueda y cotejo de documentos, dictámenes, permisos, actualizaciones, constancias, legalización y ratificación de firmas;
- II. Servicios catastrales, de planificación, urbanización, pavimentación, peritajes oficiales y por la autorización de fraccionamientos;
- III. Servicio de panteones;
- IV. Servicio de rastro;
- V. Estacionamiento de vehículos en la vía pública, servicio de grúas y almacenaje de vehículos;
- VI. Uso de la vía pública por comerciantes ambulantes o con puestos fijos o semifijos;
- VII. Servicio de alumbrado público;
- VIII. Servicio de limpieza, recolección y recepción de residuos sólidos no tóxicos;
- IX. De cooperación para la ejecución de obras de interés público, y,
- X. Por expedición de licencias, permisos o autorizaciones para la colocación de anuncios y carteles o la realización de publicidad, excepto los que se realicen por medio de la televisión, radio, periódicos y revistas.

Cuando se solicite la prestación de los servicios para el mismo día, causarán un tanto más de la cuota establecida para cada caso.

En ningún caso el importe a pagar será inferior a una Unidad de Medida y Actualización (UMA).

Los derechos que establece la fracción II de este artículo no se causarán cuando lo soliciten personas cuya extrema pobreza sea reconocida por el Presidente Municipal.

**SECCIÓN PRIMERA
POR EL USO DE LA VÍA PÚBLICA POR COMERCIANTES AMBULANTES
O CON PUESTOS FIJOS O SEMIFIJOS**

Artículo 14.- Los derechos por el uso de la vía pública por comerciantes ambulantes o con puestos fijos o semifijos, se causarán conforme a lo siguiente:

I. Los comerciantes ambulantes, hasta una UMA, por día y por metro cuadrado o fracción que ocupen:

- a) En primera zona, hasta 10 UMAs;
- b) En segunda zona, hasta 7 UMAs; y,
- c) En tercera zona, hasta 5 UMAs.

El Ayuntamiento fijará los límites de las zonas, así como las cuotas aplicables en cada caso, sin exceder de los máximos establecidos por esta ley.

**SECCIÓN SEGUNDA
POR LA EXPEDICIÓN DE CERTIFICADOS Y CERTIFICACIONES**

Artículo 15.- La expedición de certificados y certificaciones generará el cobro de derechos de conformidad con las siguientes:

I. Legalización y ratificación de firmas,	\$60.00
II. Certificados de estado de cuenta por concepto de impuestos, derechos,	\$60.00
III. Carta de no antecedentes policíacos,	\$60.00
IV. Certificado de residencia,	\$60.00
V. Certificado de otros documentos.	\$60.00

**SECCIÓN TERCERA
POR LOS SERVICIOS CATASTRALES, DE PLANIFICACIÓN, URBANIZACIÓN, PAVIMENTACIÓN,
PERITAJES OFICIALES Y POR LA AUTORIZACIÓN DE FRACCIONAMIENTOS
POR LA PRESTACIÓN DE SERVICIOS CATASTRALES**

Artículo 16.- Los derechos por la prestación de los servicios catastrales a solicitud del propietario se causarán y liquidarán conforme a lo siguiente:

I. SERVICIOS CATASTRALES:

A) Revisión, cálculo, aprobación y registro sobre planos de predios:

- 1.- Urbanos y suburbanos, sobre el valor catastral, 1 al millar;
- 2.- Rústicos, cuyo valor no exceda de cinco Unidades de Medida y Actualización (UMA), 2.5% de una Unidad de Medida y Actualización (UMA); y,
- 3.- Rústicos, cuyo valor catastral sea superior a cinco Unidades de Medida y Actualización (UMA)s, pagarán la cuota del numeral anterior y sobre el excedente de dicho valor el 1.5%.

B) Revisión, cálculo, aprobación y registro de manifiestos de propiedad, 2 Unidad de Medida y Actualización (UMA).

II. CERTIFICACIONES CATASTRALES:

A) La certificación de registro sobre planos de predios proporcionados por los contribuyentes, 2 Unidad de Medida y Actualización (UMA); y,

B) La certificación de valores catastrales, de superficies catastrales, de nombre del propietario, poseedor o detentador de un predio, de colindancias y dimensiones, de inexistencia de registro a nombre del solicitante y, en general, de manifiestos o datos de los mismos que obren en los archivos, 2 Unidad de Medida y Actualización (UMA).

III. AVALÚOS PERICIALES: Sobre el valor de los mismos, 2 al millar.

IV. SERVICIOS TOPOGRÁFICOS:

A) Deslinde de predios urbanos, por metro cuadrado, el 1% de una Unidad de Medida y Actualización (UMA);

B) Deslinde de predios suburbanos y rústicos, por hectárea:

- 1.- Terrenos planos desmontados, 10% de una Unidad de Medida y Actualización (UMA);
- 2.- Terrenos planos con monte, 20% de una Unidad de Medida y Actualización (UMA);
- 3.- Terrenos con accidentes topográficos desmontados, 30% de una Unidad de Medida y Actualización (UMA);
- 4.- Terrenos con accidentes topográficos con monte, 40% de una Unidad de Medida y Actualización (UMA); y,
- 5.- Terrenos accidentados, 50% de una Unidad de Medida y Actualización (UMA).

C) Para los dos incisos anteriores, cualquiera que sea la superficie del predio, el importe de los derechos no podrá ser inferior a 5 Unidades de Medida y Actualización (UMA)s;

POR LOS SERVICIOS DE PLANIFICACIÓN, URBANIZACIÓN Y PAVIMENTACIÓN

Artículo 17.- Los derechos por la expedición de licencias por los conceptos siguientes se causarán y liquidarán conforme a la tarifa en cada uno de ellos señalada:

CONCEPTO	TARIFA
I. Por asignación o certificación del número oficial,	1 UMA
II. Por licencias de uso o cambio de suelo,	Hasta 10 UMA
III. Por licencia o autorización de uso o cambio del uso de la construcción o edificación,	5 UMA
IV. Por licencia de remodelación,	2.5 UMA
V. Por licencias para demolición de obras,	2.5 UMA
VI. Por dictamen de factibilidad del uso del suelo,	10 UMA
VII. Por revisión de proyectos de nueva construcción o edificación, o modificación,	10 UMA
VIII. Por el estudio y la aprobación de planos para la expedición de licencias de construcción o edificación, por cada m2 o fracción, en cada planta o piso,	5% de una UMA
IX. Por licencia o autorización de construcción o edificación, por cada m2 o fracción,	5% de una UMA
X. Por la autorización de subdivisión de predios con superficie menor a 10,000 m2 y no requiera del trazo de vías públicas,	3% de una UMA, por m2 o fracción de la superficie total
XI. Por la autorización de fusión de predios,	3% de una UMA, por m2 o fracción de la superficie total
XII. Por la autorización de relotificación de predios,	3% de una UMA, por m2 o fracción de la superficie total
XIII. Por permiso de rotura: a) De piso, vía pública en lugar no pavimentado, 50% de UMA y actualización, por m2 o fracción; b) De calles revestidas de grava con formada, 1 UMA, por m2 o fracción; c) De concreto hidráulico o asfáltico, 2.5 UMA y actualización, por m2 o fracción; d) De guarniciones y banquetas de concreto, 1 UMA, por m2 o fracción. Los pavimentos de las calles o banquetas no podrán romperse sin previa autorización o requisición que señale la Presidencia Municipal. El Ayuntamiento exigirá la reposición en todos los casos de rotura.	
XIV. Por permiso temporal para la utilización de la vía pública: a) Andamios y tapias por ejecución de construcción y remodelación, 25% de una UMA diario, por m2 o fracción; y, b) Por escombro o materiales de construcción, 50% de una UMA diario, por m2 o fracción.	
XV. Por licencia para la ubicación de escombreras o depósito de residuos de construcción, 10 UMA;	
XVI. Por alineamiento de predios urbanos o suburbanos, 25% de una UMA, cada metro lineal o fracción del perímetro;	
XVII. Por la expedición de licencias de construcción, edificación o instalación para antenas de telefonía celular; y, por cada una 1,138 UMA;	
XVIII. Por la expedición de licencias de construcción, edificación o instalación para antenas de radiocomunicación privadas, por cada 30 metros lineales, 7.5 UMA.	

Artículo 18.- Por peritajes oficiales se causarán 2 Unidades de Medida y Actualización (UMA). No causarán estos derechos los estudios y aprobaciones de planos para construcción de una sola planta que no exceda de 6.00 metros cuadrados.

POR SERVICIOS EN MATERIA DE FRACCIONAMIENTOS

Artículo 19.- Los servicios municipales derivados de lo dispuesto por la Ley de Asentamientos Humanos, Ordenamiento Territorial y Desarrollo Urbano para el Estado de Tamaulipas, se causarán y liquidarán en atención a lo siguiente:

CONCEPTO	TARIFA
I. Por el dictamen de factibilidad de uso del suelo y lineamientos urbanísticos,	50 UMA
II. Por el dictamen del proyecto ejecutivo,	\$0.75 por m2 o fracción del área vendible
III. Por la constancia de terminación de obras y liberación de garantías.	\$0.75 por m2 o fracción del área vendible

**SECCIÓN CUARTA
POR LOS SERVICIOS DE PANTEONES**

Artículo 20.- Los derechos por el otorgamiento de la concesión de panteones se causarán \$ 135.00 por lote disponible para las inhumaciones.

Artículo 21.- La prestación de servicios públicos de panteones, los derechos se causarán y liquidarán conforme a los conceptos y tarifas siguientes:

CONCEPTO	TARIFAS
I. Por el servicio de mantenimiento,	2 UMA anuales
II. Inhumación y exhumación,	Hasta 10 UMA
III. Cremación,	Hasta 12 UMA
IV. Por traslado de cadáveres:	
a) Dentro del Estado,	15 UMA
b) Fuera del Estado,	20 UMA
c) Fuera del País	30 UMA
V. Rotura de fosa,	4 UMA
VI. Construcción media bóveda,	25 UMA
VII. Construcción doble bóveda,	50 UMA
VIII. Asignación de fosa, por 7 años,	25 UMA
IX. Duplicado de título,	Hasta 5 UMA
X. Manejo de restos,	3 UMA
XI. Inhumación en fosa común, para no indigentes,	5 UMA
XII. Reocupación en media bóveda,	10 UMA
XIII. Reocupación en bóveda completa,	20 UMA
XIV. Instalación o reinstalación:	
1. Monumentos,	8 UMA
2. Esculturas,	7 UMA
3. Placas,	6 UMA
4. Planchas,	5 UMA
5. Maceteros,	4 UMA

**SECCIÓN QUINTA
POR LOS SERVICIOS DE RASTRO**

Artículo 22.- Los derechos por la prestación del servicio de rastro se causarán y liquidarán de conformidad con las siguientes:

TARIFAS

I. Por sacrificio (degüello, pelado y eviscerado) de animales:

a) Ganado vacuno,	Por cabeza	\$60.00
b) Ganado porcino,	Por cabeza	\$45.00
c) Ganado oviscaprino,	Por cabeza	\$25.00
d) Aves,	Por cabeza	\$5.00

II. Por uso de corral, por día:

a) Ganado vacuno,	Por cabeza	\$7.00
b) Ganado porcino,	Por cabeza	\$3.00
c) Ganado oviscaprino,	Por cabeza	\$3.00

**SECCIÓN SEXTA
PROVENIENTES DEL ESTACIONAMIENTO DE VEHÍCULOS EN LA VÍA PÚBLICA**

Artículo 23.- Es objeto de este derecho, la ocupación temporal de la superficie limitada bajo el control del Municipio, para el estacionamiento de vehículos. Los derechos correspondientes por la ocupación de la vía pública, se causarán en la forma siguiente:

I. Por la ocupación exclusiva de la vía pública, por vehículos de alquiler que tengan un sitio especialmente designado para estacionarse, pagarán un derecho a razón de cuota mensual de 2 UMA.

**SECCIÓN SÉPTIMA
POR LOS SERVICIOS DE LIMPIA, RECOLECCIÓN Y RECEPCIÓN
DE RESIDUOS SÓLIDOS NO TÓXICOS**

Artículo 24. - Por los servicios de limpia, traslado, recolección, tratamiento y disposición final de residuos sólidos no tóxicos, al basurero municipal, cuando medie solicitud de personas físicas o morales, se causarán derechos que se cubrirán conforme a las tarifas siguientes:

I. Por el servicio de recolección y transportación, en vehículos del Ayuntamiento, de basura, desechos o desperdicios no peligrosos provenientes de establecimientos fabriles o comerciales:

- a) Por cada tanque de 200 litros, \$15.00; y,
- b) Por metro cúbico o fracción, \$50.00

II. Por el servicio de recolección y transportación, de basura, desechos o desperdicios no peligrosos provenientes de establecimientos fabriles o comerciales, en vehículos del Ayuntamiento, en forma exclusiva, por cada flete, \$450.00; y,

III. Se cobrará por depositar basura, desechos sólidos o desperdicios no peligrosos en el basurero municipal, en forma permanente o eventual, conforme a lo siguiente:

	Cuota por viaje	Cuota mensual
a) Por camión de 12 m3,	\$90.00	\$2,000.00
b) Por camión de 8 m3,	\$80.00	\$1,400.00
c) Por camión de 3.5 toneladas,	\$60.00	\$1,000.00
d) Por camioneta pickup	\$20.00	\$400.00

Artículo 25.- Por el servicio de limpieza de predios urbanos baldíos, se causará hasta \$4.00 por m2.

Para que sea procedente el cobro anterior, primeramente, deberá notificarse al propietario o encargado del predio, al que se le concederá un término de 5 días hábiles para que comparezca ante la autoridad municipal que ordenó la notificación o para que lo limpie por su cuenta, de no asistir a la cita o no realizar la limpieza, se procederá a efectuar el servicio por el personal del Ayuntamiento y aplicarse el cobro antes citado.

CAPÍTULO V

PRODUCTOS

SECCIÓN PRIMERA

PRODUCTOS DE TIPO CORRIENTE

Artículo 26.- Los ingresos que perciba el Municipio por concepto de enajenación, arrendamiento, uso, aprovechamiento o explotación de sus bienes de dominio privado, se establecerán en los contratos que al efecto se celebren entre las autoridades municipales y las personas físicas o morales interesadas y de acuerdo a lo señalado en el Código Municipal para el Estado de Tamaulipas.

Los productos serán los siguientes:

- I. Venta de sus bienes muebles e inmuebles;
- II. Arrendamiento de mercados, plazas, sitios públicos o de cualesquiera otros bienes; y,
- III. Venta de plantas de jardines y de materiales aprovechables para el servicio de limpieza.

CAPÍTULO VI

APROVECHAMIENTOS

SECCIÓN PRIMERA

APROVECHAMIENTOS DE TIPO CORRIENTE

Artículo 27.- Los ingresos del Municipio por concepto de aprovechamientos serán:

- I. Donativos;
- II. Reintegros, de acuerdo con los contratos o convenios que celebre el Ayuntamiento; y,
- III. Reintegros con cargo al fisco del Estado o de otros Municipios;

CAPÍTULO VII

DE LOS FINANCIAMIENTOS

Artículo 28.- Los financiamientos son los créditos que celebre el Ayuntamiento en los términos de la legislación vigente. Las operaciones relativas a la estimación del monto de endeudamiento que se estima contraer por este concepto en términos del artículo 3° de esta ley, requieren autorización específica del Congreso del Estado conforme lo dispuesto por la Ley de Deuda Pública Estatal y Municipal de Tamaulipas.

CAPÍTULO VIII

PARTICIPACIONES Y APORTACIONES

SECCIÓN PRIMERA

PARTICIPACIONES

Artículo 29.- El Municipio percibirá las participaciones que determinen las leyes del Estado, así como los convenios federales respectivos.

SECCIÓN SEGUNDA APORTACIONES

Artículo 30.- El municipio percibirá recursos de los Fondos de Aportaciones Federales para la Infraestructura Social Municipal y, para el Fortalecimiento de los Municipios, conforme a lo que establece el Capítulo V de la Ley de Coordinación Fiscal y el Ramo 33 del Presupuesto de Egresos de la Federación.

CAPÍTULO IX DE LAS APORTACIONES, INCENTIVOS Y REASIGNACIONES DE RECURSOS FEDERALES

Artículo 31.- Los ingresos municipales por concepto de aportaciones, incentivos y reasignaciones de recursos federales serán:

- I. Aportaciones federales que le corresponden conforme a lo dispuesto en la Ley de Coordinación Fiscal;
- II. Incentivos, los ingresos que le correspondan al Municipio por colaborar administrativamente con las autoridades fiscales federales; y,
- III. Reasignaciones del gasto derivadas del Presupuesto de Egresos de la Federación que se determinen por convenios o acuerdos.

CAPÍTULO X OTROS INGRESOS

Artículo 32.- Los otros ingresos serán los que, conforme a las disposiciones legales, convenios y acuerdos le correspondan.

CAPÍTULO XI DE LAS FACILIDADES ADMINISTRATIVAS Y ESTÍMULOS FISCALES

SECCIÓN PRIMERA DEL IMPUESTO SOBRE LA PROPIEDAD URBANA, SUBURBANA Y RÚSTICA

Artículo 33.- La cuota mínima anual del Impuesto sobre la Propiedad Urbana, Suburbana y Rústica (predial) será de 2 UMA.

Artículo 34.- Los propietarios de bienes inmuebles que se encuentren en los siguientes supuestos, se les bonificará el 50% del Impuesto sobre la Propiedad Urbana, Suburbana y Rústica (predial):

- a) Los que sean propiedad de pensionados, jubilados y personas de sesenta años o más de edad; y,
- b) Los predios propiedad particular que sean dados en comodato en favor del Municipio, y que sean destinados a actividades deportivas, recreativas o culturales.

Estos beneficios se otorgarán a una sola casa-habitación que corresponda al domicilio del propietario donde se encuentre ubicado el inmueble.

Artículo 35.- Los contribuyentes del impuesto sobre la propiedad urbana, suburbana y rústica (predial) que cubran anticipadamente el impuesto por la anualidad dentro de los meses de enero y febrero tendrán una bonificación del 10% de su importe, excepto los que tributen bajo cuota mínima. Si el impuesto se cubre anticipadamente en los meses de marzo y abril, se otorgará a los contribuyentes una bonificación del 8% de su importe.

SECCIÓN SEGUNDA DEL IMPUESTO SOBRE ADQUISICIÓN DE INMUEBLES

Artículo 36. - Para los efectos de la deducción del valor de los inmuebles en el cálculo del Impuesto Sobre Adquisición de Inmuebles a que se refiere el artículo 124 del Código Municipal para el Estado de Tamaulipas, además de las deducciones señaladas en el artículo 129 del citado ordenamiento, el municipio podrá aplicar una reducción al valor catastral de los inmuebles de la siguiente manera:

- a) Tratándose de los inmuebles urbanos y suburbanos, 25% al valor catastral; y,
- b) Tratándose de los inmuebles rústicos, 25% al valor catastral.

CAPÍTULO XII DE LA EFICIENCIA RECAUDATORIA

SECCIÓN ÚNICA INDICADORES DE DESEMPEÑO

Artículo 37.- En cumplimiento de la Ley General de Contabilidad Gubernamental y el Punto de Acuerdo No. LXIII-7 expedido por el H. Congreso del Estado, publicado en el Periódico Oficial del Estado número 123, de fecha 13 de octubre de 2016, se adoptan de manera enunciativa, más no limitativa, los siguientes indicadores de desempeño que se describen a continuación:

1.- Ingresos propios.

Se entiende por "ingresos propios" las contribuciones que recauda el Municipio, que son potestad y competencia tributaria municipal (impuestos, derechos, productos, aprovechamientos, contribuciones por mejoras). Este indicador representa la proporción de ingresos propios con respecto al ingreso total y su resultado nos ofrece información con respecto a la capacidad recaudatoria del Municipio.

Fórmula:

$$\text{Ingresos propios} = (\text{Ingresos propios} / \text{Ingreso total}) * 100.$$

2.- Eficiencia recaudatoria del impuesto predial.

Este indicador constituye la eficiencia desempeñada por el Municipio en la recaudación obtenida del impuesto predial. Se obtiene al relacionar la recaudación obtenida del impuesto predial con respecto a la facturación emitida (importe esperado o expectativa de cobro).

Fórmula:

$$\text{Eficiencia recaudatoria del impuesto predial} = (\text{Recaudación del Impuesto Predial} / \text{Facturación total del Impuesto predial}) * 100.$$

3.- Eficiencia en el cobro de cuentas por cobrar por impuesto predial.

Este indicador mide la eficacia en el cobro de impuesto predial, según el cobro del rezago en impuesto predial.

Fórmula:

$$\text{Eficiencia en el cobro de cuentas por cobrar por impuesto predial} = (\text{Rezago cobrado por Impuesto Predial} / \text{Rezago total de Impuesto Predial}) * 100.$$

4.- Eficacia en el cobro de claves catastrales por cobrar por impuesto predial.

Este indicador mide la eficacia en el cobro de las claves catastrales por cobrar por impuesto predial, según el cobro de las claves catastrales en rezago de impuesto predial.

Fórmula:

$$\text{Eficacia en el cobro de claves catastrales por cobrar por impuesto predial} = (\text{Claves catastrales en rezago cobrado por Impuesto Predial} / \text{Claves catastrales totales en rezago por impuesto predial}) * 100.$$

5.- Eficacia en ingresos fiscales.

Este indicador mide la eficacia en la capacidad de presupuestar los ingresos municipales.

Fórmula:

$$\text{Eficacia en ingresos fiscales} = (\text{Ingresos recaudados} / \text{Ingresos presupuestados}).$$

6.- Ingresos propios per cápita.

Este indicador muestra el promedio anual de contribución por cada habitante del municipio de ingresos propios. Es decir, es la aportación o contribución en promedio por cada habitante durante un ejercicio fiscal.

Fórmula:

$$\text{Ingresos propios per cápita} = (\text{Ingresos propios} / \text{Habitantes del municipio}).$$

7.- Ingresos propios por habitante diferentes al predial.

Este indicador muestra la capacidad generada por el municipio por el cobro de derechos.

Fórmula:

$$\text{Ingresos propios por habitante diferentes al predial} = (\text{Ingresos totales} - \text{ingresos por predial} / \text{número de habitantes}).$$

8. Dependencia fiscal.

Este indicador mide la dependencia de los ingresos propios que recauda el municipio en relación con los recursos federales que se reciben del Presupuesto de Egresos de la Federación.

Fórmula:

$$\text{Dependencia fiscal} = (\text{ingresos propios} / \text{ingresos provenientes de la Federación}) * 100.$$

La información estadística que se obtenga con los datos a que se refiere el presente artículo, sean de periodicidad mensual, trimestral y anual, son objeto de difusión pública en la página de Internet del Municipio y le son aplicable las disposiciones que sobre De las Sanciones y, De las Responsabilidades, determinan la Ley General de Contabilidad Gubernamental, y la Ley de Transparencia y Acceso a la Información Pública del Estado de Tamaulipas.

CAPÍTULO XIII LEY DE DISCIPLINA FINANCIERA

Artículo 38.- Conforme a la fracción II del artículo 18 de la Ley de Disciplina Financiera citada, y acorde al Plan Estatal de Desarrollo 2016-2022, el objetivo es “garantizar servicios administrativos eficientes y eficaces en todas las áreas municipales”, así como en el sub eje Finanzas Públicas, y cuyo objetivo es “optimizar y manejar con transparencia y honestidad los recursos públicos municipales”, se presentan las siguientes estrategias y líneas de acción que adoptará el Municipio para el ejercicio fiscal de 2020:

- Integrar un aparato administrativo flexible, efectivo y funcional con una cultura de servicio que privilegie la calidad como el valor superior en su desempeño;
- Implementar sistemas de medición de resultados para evaluar el desempeño de los servidores públicos en la ejecución de programas y proyectos municipales;
- Equipar las diversas áreas administrativas con herramientas y tecnología para la prestación de un servicio más ágil y eficiente;
- Implementar una política de rigurosa aplicación basada en los principios de honestidad, eficiencia y legalidad para un manejo transparente y ordenado de los recursos públicos;
- Revisar y actualizar las cuotas y tarifas de los servicios que presta el municipio;
- Actualizar la Ley de Ingresos Municipales de acuerdo a las condiciones prevalecientes en el municipio;
- Modernizar los sistemas catastrales, la captación de ingresos propios y el pago de derechos por los servicios públicos que presta el municipio;
- Promover la cultura de pago entre la población para generar mayores ingresos para la ampliación en la prestación de servicios municipales;
- Simplificar los procedimientos de captación tributaria para un cumplimiento correcto, ágil y oportuno, y
- Promover programas de estímulos para la instalación de empresas en el municipio.

Conforme a la fracción II del propio artículo de la ley precitada, se describen los posibles riesgos relevantes para las finanzas públicas:

a) Riesgo de liquidez. Derivado de la volatilidad de los ingresos en los ciudadanos es posible que no se cuente con la recaudación estimada en ingresos propios y con ello ver afectados los programas municipales. Además, dado que las Participaciones Federales dependen de la Recaudación Nacional y su repartición al Municipio se realiza en base al número de habitantes, y a la eficiencia recaudatoria del Impuesto Predial y del servicio de agua potable, esto hace que las Participaciones Federales al Municipio sean variables.

b) Riesgos globales. Que al depender en más del 90% de los ingresos por participaciones, aportaciones y convenios, y al haber afectaciones globales por cambios en las tasas de interés, tipo de cambio y precio del barril de la mezcla mexicana de petróleo, muy posiblemente hubiera recortes en estos rubros; afectando los proyectos de infraestructura del Municipio.

c) Inflación. La inflación general anual al cierre del mes de septiembre del 2019 fue de 3.00 por ciento. De acuerdo con los Criterios Generales de Política Económica para la Ley de Ingresos y el Proyecto de Presupuesto de Egresos de la Federación correspondientes al Ejercicio Fiscal 2020.

Para enfrentar los anteriores riesgos, las estrategias y líneas de acción anteriormente citadas del Plan Estatal de Desarrollo 2016-2022, serán las normas que guíen a la Administración Pública de Jaumave, para conseguir dicho propósito.

En cumplimiento por lo dispuesto en el artículo 18 de la Ley de Disciplina Financiera de las Entidades Federativas y los Municipios, y tomando en cuenta que el Municipio de Jaumave tiene una población menor a 200,000 habitantes según el último censo de población publicado por el INEGI, de conformidad con el formato aprobado por el Consejo Nacional de Armonización Contable, se describe a continuación la proyección de ingresos para el Municipio de Jaumave.

**MUNICIPIO DE JAUMAVE, TAM.
PROYECCION DE INGRESOS LDF
(PESOS)
(CIFRAS NOMINALES)**

Concepto (b)	2020	2021
1. Ingresos de Libre Disposición (1=A+B+C+D+E+F+G+H+I+J+K+L)	42,720,500.00	43,505,550.00
A. Impuestos	1,015,000.00	1,065,900.00
B. Cuotas y Aportaciones de Seguridad Social	0.00	0.00
C. Contribuciones de Mejoras	0.00	0.00
D. Derechos	1,330,000.00	1,256,640.00
E. Productos	20,500.00	20,910.00
F. Aprovechamientos	55,000.00	56,100.00
G. Ingresos por Ventas de Bienes y Servicios	0.00	0.00
H. Participaciones	40,300,000.00	41,106,000.00
I. Incentivos Derivados de la Colaboración Fiscal	0.00	0.00
J. Transferencias	0.00	0.00

K. Convenios	0.00	0.00
L. Otros Ingresos de Libre Disposición	0.00	0.00
2. Transferencias Federales Etiquetadas (2=A+B+C+D+E)	31,087,004.00	31,778,105.00
A. Aportaciones	29,887,004.00	30,554,105.00
B. Convenios	1,200,000.00	1,224,000.00
C. Fondos Distintos de Aportaciones	0.00	0.00
D. Transferencias, Subsidios y Subvenciones, y Pensiones y Jubilaciones	0.00	0.00
E. Otras Transferencias Federales Etiquetadas	0.00	0.00
3. Ingresos Derivados de Financiamientos (3=A)	0.00	0.00
A. Ingresos Derivados de Financiamientos	0.00	
4. Total de Ingresos Proyectados (4=1+2+3)	73,807,504.00	75,283,655.00
Datos Informativos		
1. Ingresos Derivados de Financiamientos con Fuente de Pago de Recursos de Libre Disposición	0.00	0.00
2. Ingresos derivados de Financiamientos con Fuente de Pago de Transferencias Federales Etiquetadas	0.00	0.00
3. Ingresos Derivados de Financiamiento (3 = 1 + 2)	73,807,504.00	75,283,655.00

**MUNICIPIO DE JAUMAVE, TAM
RESULTADOS DE INGRESOS LDF
(PESOS)**

Concepto (b)	2018 ¹	2019 ²
1. Ingresos de Libre Disposición (1=A+B+C+D+E+F+G+H+I+J+K+L)	37,553,969.00	39,441,438.00
A. Impuestos	2,351,418.00	988,970.00
B. Cuotas y Aportaciones de Seguridad Social	0.00	0.00
C. Contribuciones de Mejoras	0.00	0.00
D. Derechos	109,605.00	1,575,966.00
E. Productos	7,800.00	22,500.00
F. Aprovechamientos	14,582.00	97,502.00
G. Ingresos por Ventas de Bienes y Servicios	0.00	0.00
H. Participaciones	35,070,564.00	36,756,500.00
I. Incentivos Derivados de la Colaboración Fiscal	0.00	0.00
J. Transferencias	0.00	0.00
K. Convenios	0.00	0.00
L. Otros Ingresos de Libre Disposición	0.00	0.00
2. Transferencias Federales Etiquetadas (2=A+B+C+D+E)	51,846,409.00	30,012,831.00
A. Aportaciones	44,784,691.00	29,555,004.00
B. Convenios	7,061,718.00	457,827.00
C. Fondos Distintos de Aportaciones	0.00	0.00
D. Transferencias, Subsidios y Subvenciones, y Pensiones y Jubilaciones	0.00	0.00
E. Otras Transferencias Federales Etiquetadas	0.00	0.00
3. Ingresos Derivados de Financiamientos (3=A)	0.00	0.00
A. Ingresos Derivados de Financiamientos	0.00	0.00
4. Total de Ingresos Proyectados (4=1+2+3)	89,400,378.00	69,454,269.00
Datos Informativos		
1. Ingresos Derivados de Financiamientos con Fuente de Pago de Recursos de Libre Disposición		
2. Ingresos derivados de Financiamientos con Fuente de Pago de Transferencias Federales Etiquetadas		
3. Ingresos Derivados de Financiamiento (3 = 1 + 2)		

¹. Los importes corresponden a los ingresos totales devengados.

². Los importes corresponden a los ingresos devengados al cierre trimestral más reciente disponible y estimado para el resto del ejercicio.

CAPÍTULO XIV

NORMA PARA ARMONIZAR LA PRESENTACIÓN DE LA INFORMACIÓN ADICIONAL DEL PROYECTO DEL PRESUPUESTO DE INGRESOS DEL MUNICIPIO DE JAUMAVE, TAM.

Artículo 39.- Con fundamento en los artículos 9, fracciones I y IX, 14 y 61, fracción I, último párrafo de la Ley General de Contabilidad Gubernamental y Cuarto Transitorio del Decreto por el que se reforma y adiciona la Ley General de Contabilidad Gubernamental, para transparentar y armonizar la información financiera relativa a la aplicación de recursos públicos en los distintos órdenes de gobierno, publicado en el Diario Oficial de la Federación el 12 de noviembre de 2012 se presenta Formato de Iniciativa de Ley de Ingresos Armonizada:

Concepto	Ingreso Estimado
Total	73,807,504.00
Impuestos	1,015,000.00
Impuestos Sobre los Ingresos	10,000.00
Impuestos Sobre el Patrimonio	730,000.00
Impuestos Sobre la Producción, el Consumo y las Transacciones	35,000.00
Impuestos al Comercio Exterior	0.00
Impuestos Sobre Nóminas y Asimilables	0.00
Impuestos Ecológicos	0.00
Accesorios de Impuestos	25,000.00
Otros Impuestos	0.00
Impuestos no Comprendidos en la Ley de Ingresos Vigente, Causados en Ejercicios Fiscales Anteriores Pendientes de Liquidación o Pago	215,000.00
Cuotas y Aportaciones de Seguridad Social	0.00
Aportaciones para Fondos de Vivienda	0.00
Cuotas para la Seguridad Social	0.00
Cuotas de Ahorro para el Retiro	0.00
Otras Cuotas y Aportaciones para la Seguridad Social	0.00
Accesorios de Cuotas y Aportaciones de Seguridad Social	0.00
Contribuciones de Mejoras	0.00
Contribuciones de Mejoras por Obras Públicas	0.00
Contribuciones de Mejoras no Comprendidas en la Ley de Ingresos Vigente, Causadas en Ejercicios Fiscales Anteriores Pendientes de Liquidación o Pago	0.00
Derechos	1,330,000.00
Derechos por el Uso, Goce, Aprovechamiento o Explotación de Bienes de Dominio Público	43,000.00
Derechos a los Hidrocarburos (Derogado)	0.00
Derechos por Prestación de Servicios	687,000.00
Otros Derechos	600,000.00
Accesorios de Derechos	0.00
Derechos no Comprendidos en la Ley de Ingresos Vigente, Causados en Ejercicios Fiscales Anteriores Pendientes de Liquidación o Pago	0.00
Productos	20,500.00
Productos	20,500.00
Productos de Capital (Derogado)	0.00
Productos no Comprendidos en la Ley de Ingresos Vigente, Causados en Ejercicios Fiscales Anteriores Pendientes de Liquidación o Pago	0.00
Aprovechamientos	55,000.00
Aprovechamientos	55,000.00
Aprovechamientos Patrimoniales	0.00
Accesorios de Aprovechamientos	0.00

Aprovechamientos no Comprendidos en la Ley de Ingresos Vigente, Causados en Ejercicios Fiscales Anteriores Pendientes de Liquidación o Pago	0.00
Ingresos por Venta de Bienes, Prestación de Servicios y Otros Ingresos	0.00
Ingresos por Venta de Bienes y Prestación de Servicios de Instituciones Públicas de Seguridad Social	0.00
Ingresos por Venta de Bienes y Prestación de Servicios de Empresas Productivas del Estado	0.00
Ingresos por Venta de Bienes y Prestación de Servicios de Entidades Paraestatales y Fideicomisos No Empresariales y No Financieros	0.00
Ingresos por Venta de Bienes y Prestación de Servicios de Entidades Paraestatales Empresariales No Financieras con Participación Estatal Mayoritaria	0.00
Ingresos por Venta de Bienes y Prestación de Servicios de Entidades Paraestatales Empresariales Financieras Monetarias con Participación Estatal Mayoritaria	0.00
Ingresos por Venta de Bienes y Prestación de Servicios de Entidades Paraestatales Empresariales Financieras No Monetarias con Participación Estatal Mayoritaria	0.00
Ingresos por Venta de Bienes y Prestación de Servicios de Fideicomisos Financieros Públicos con Participación Estatal Mayoritaria	0.00
Ingresos por Venta de Bienes y Prestación de Servicios de los Poderes Legislativo y Judicial, y de los Órganos Autónomos	0.00
Otros Ingresos	0.00
Participaciones, Aportaciones, Convenios, Incentivos Derivados de la Colaboración Fiscal y Fondos Distintos de Aportaciones	71,387,004.00
Participaciones	40,300,000.00
Aportaciones	29,887,004.00
Convenios	1,200,000.00
Incentivos Derivados de la Colaboración Fiscal	0.00
Fondos Distintos de Aportaciones	0.00
Transferencias, Asignaciones, Subsidios y Subvenciones, y Pensiones y Jubilaciones	0.00
Transferencias y Asignaciones	0.00
Transferencias al Resto del Sector Público (Derogado)	0.00
Subsidios y Subvenciones	0.00
Ayudas Sociales (Derogado)	0.00
Pensiones y Jubilaciones	0.00
Transferencias a Fideicomisos, Mandatos y Análogos (Derogado)	0.00
Transferencias del Fondo Mexicano del Petróleo para la Estabilización y el Desarrollo	0.00
Ingresos Derivados de Financiamientos	0.00
Endeudamiento Interno	0.00
Endeudamiento Externo	0.00
Financiamiento Interno	0.00

TRANSITORIOS

Artículo Primero. El presente Decreto entrará en vigor el día 1 de enero del año 2020 y deberá publicarse en el Periódico Oficial del Estado.

Artículo Segundo. En caso de que durante el ejercicio fiscal disminuyan los ingresos previstos en la presente Ley de Ingresos, la Tesorería Municipal, a efecto de cumplir con el principio de sostenibilidad del Balance presupuestario y del Balance presupuestario de recursos disponibles, deberá aplicar ajustes al Presupuesto de Egresos en los rubros de gasto en el siguiente orden:

I. Gastos de comunicación social;

II. Gasto corriente que no constituya un subsidio entregado directamente a la población, en términos de lo dispuesto por el artículo 13, fracción VII de la Ley de Disciplina Financiera de las Entidades Federativas y los Municipios; y

III. Gasto en servicios personales, prioritariamente las erogaciones por concepto de percepciones extraordinarias.

En caso de que los ajustes anteriores no sean suficientes para compensar la disminución de ingresos, podrán realizarse ajustes en otros conceptos de gasto, siempre y cuando se procure no afectar los programas sociales.

Artículo Tercero. En el caso de que durante el ejercicio fiscal los Municipios incurran en un Balance presupuestario de recursos disponible negativo, los Ayuntamientos deberán dar cuenta a esta Legislatura de los siguientes aspectos:

I. Las razones excepcionales que justifican el Balance presupuestario de recursos disponibles negativo, conforme a lo dispuesto en el artículo 7 de la Ley de Disciplina Financiera de las Entidades Federativas y los Municipios;

II. Las fuentes de recursos necesarias y el monto específico para cubrir el Balance presupuestario de recursos disponibles negativo, y

III. El número de ejercicios fiscales y las acciones requeridas para que dicho Balance presupuestario de recursos disponibles negativo sea eliminado y se restablezca el Balance presupuestario de recursos disponibles sostenible.

Los Ayuntamientos a través de la Tesorería Municipal o su equivalente, reportará en los informes trimestrales y en la Cuenta Pública que se entreguen a esta Legislatura y a través de su página oficial de internet, el avance de las acciones, hasta en tanto se recupere el presupuesto sostenible de recursos sostenibles.

Artículo Cuarto. Se anexa al presente Decreto, la información inherente al cumplimiento de lo dispuesto en la Ley de Disciplina Financiera de las Entidades Federativas y los Municipios.

Artículo Quinto. Los recursos para cubrir adeudos del ejercicio fiscal anterior, ADEFAS, previstos en el proyecto de presupuesto de egresos, podrán ser hasta por el 3.5 por ciento de los ingresos totales del Municipio, de conformidad con lo señalado en los artículos 20 y transitorio Décimo primero de la Ley de Disciplina Financiera de las Entidades Federativas y los Municipios.

SALÓN DE SESIONES DEL CONGRESO DEL ESTADO LIBRE Y SOBERANO DE TAMAULIPAS.- Cd. Victoria, Tam., a 15 de diciembre del año 2019.- DIPUTADO PRESIDENTE.- FRANCISCO JAVIER GARZA DE COSS.- Rúbrica.- DIPUTADA SECRETARIA.- GLORIA IVETT BERMEA VÁZQUEZ.- Rúbrica.- DIPUTADA SECRETARIA.- ESTHER GARCÍA ANCIRA.- Rúbrica.

Por tanto, mando se imprima, publique, circule y se le dé el debido cumplimiento.

Dado en la residencia del Poder Ejecutivo, en Victoria, Capital del Estado de Tamaulipas, a los diecisiete días del mes de diciembre del año dos mil diecinueve.

ATENTAMENTE.- EL GOBERNADOR CONSTITUCIONAL DEL ESTADO.- FRANCISCO JAVIER GARCÍA CABEZA DE VACA.- Rúbrica.- EL SECRETARIO GENERAL DE GOBIERNO.- CÉSAR AUGUSTO VERÁSTEGUI OSTOS.- Rúbrica.

FRANCISCO JAVIER GARCÍA CABEZA DE VACA, Gobernador Constitucional del Estado Libre y Soberano de Tamaulipas, a sus habitantes hace saber:

Que el Honorable Congreso del Estado, ha tenido a bien expedir el siguiente Decreto:

Al margen un sello que dice:- "Estados Unidos Mexicanos.- Gobierno de Tamaulipas.- Poder Legislativo.

LA SEXAGÉSIMA CUARTA LEGISLATURA DEL CONGRESO CONSTITUCIONAL DEL ESTADO LIBRE Y SOBERANO DE TAMAULIPAS, EN USO DE LAS FACULTADES QUE LE CONFIEREN LOS ARTÍCULOS 58 FRACCIÓN I DE LA CONSTITUCIÓN POLÍTICA LOCAL; Y 119 DE LA LEY SOBRE LA ORGANIZACIÓN Y FUNCIONAMIENTO INTERNOS DEL CONGRESO DEL ESTADO LIBRE Y SOBERANO DE TAMAULIPAS, TIENE A BIEN EXPEDIR EL SIGUIENTE:

D E C R E T O No. LXIV-37

MEDIANTE EL CUAL SE EXPIDE LA LEY DE INGRESOS DEL MUNICIPIO DE JIMÉNEZ, TAMAULIPAS, PARA EL EJERCICIO FISCAL DEL AÑO 2020.

**LEY DE INGRESOS DEL MUNICIPIO DE JIMÉNEZ, TAMAULIPAS,
PARA EL EJERCICIO FISCAL DEL AÑO 2020**

**CAPÍTULO I
DE LA NATURALEZA Y OBJETO DE LA LEY**

Artículo 1º.- La presente ley es de orden público y de interés social, y tiene por objeto establecer los ingresos que percibirá la hacienda pública del **Municipio de Jiménez**, Tamaulipas, durante el **Ejercicio Fiscal del año 2020**, por los provenientes de los conceptos que se señalan en la presente ley:

- I. Impuestos;
- II. Derechos;
- III. Productos;
- IV. Participaciones;
- V. Aprovechamientos;
- VI. Accesorios;
- VII. Financiamientos;
- VIII. Aportaciones, incentivos y reasignaciones de recursos federales; y,
- IX. Otros ingresos.

CLASIFICACIÓN POR RUBROS DE INGRESOS

1. Impuestos
2. Cuotas y aportaciones de Seguridad Social
3. Contribuciones de Mejoras
4. Derechos
5. Productos
6. Aprovechamientos
7. Ingresos por venta de bienes y servicios
8. Participaciones y Aportaciones
9. Transferencias, Asignaciones, Subsidios y otras ayudas
10. Ingresos derivados de Financiamientos.

Los ingresos, dependiendo de su naturaleza, se registrarán por lo dispuesto en esta ley, en el Código Municipal para el Estado de Tamaulipas, por las disposiciones administrativas de observancia general que emita el y las normas de derecho común, entre otras.

Con fundamento en los artículos 6, primer párrafo y 9, fracción I de la Ley General de Contabilidad Gubernamental, el Consejo Nacional de Armonización Contable emitió el Clasificador por Rubros de Ingresos.

El Clasificador por Rubros de Ingresos es de observancia obligatoria, conforme a los Artículos 7 y quinto transitorio de la Ley General de Contabilidad Gubernamental.

Artículo 2º.- Los ingresos que se recauden por concepto de contribuciones, así como los provenientes de otros conceptos, se destinarán a sufragar los gastos públicos establecidos y autorizados en el Presupuesto de Egresos Municipal correspondiente, así como en lo dispuesto en los convenios de coordinación y en las leyes en que se fundamenten.

**CAPÍTULO II
DE LOS CONCEPTOS DE INGRESOS Y SU PRONÓSTICO**

Artículo 3º.- Los ingresos que percibirá la Hacienda Pública del Municipio serán los que provengan de los conceptos y en las cantidades estimadas siguientes:

**ESTIMACIÓN DE INGRESOS A PERCIBIR EN EL EJERCICIO FISCAL 2020
CLASIFICADOR POR RUBRO DE INGRESOS**

RUBRO	TIPO, CLASE	CLASIFICADOR POR RUBRO DE INGRESOS	IMPORTE POR CLASE	IMPORTE POR TIPO	IMPORTE POR RUBRO
		TOTALES	59,146,000.00	59,146,000.00	59,146,000.00
1		IMPUESTOS.			2,420,000.00
	1.1	Impuestos sobre los Ingresos.		15,000.00	
	1.1.1	Impuesto sobre espectáculos públicos	15,000.00		
	1.2	Impuestos sobre el Patrimonio.		1,200,000.00	
	1.2.1	Impuesto sobre propiedad urbana	700,000.00		
	1.2.2	Impuesto sobre propiedad rústica	500,000.00		
	1.3	Impuesto sobre la producción, el consumo y las transacciones.		250,000.00	
	1.3.1	Impuesto Sobre Adquisición de Inmuebles	250,000.00		
	1.7	Accesorios de los Impuestos.		235,000.00	
	1.7.1	Multas	20,000.00		
	1.7.2	Recargos	200,000.00		
	1.7.3	Gastos de Ejecución y Cobranza	15,000.00		
	1.9	Impuestos no comprendidos en las fracciones de la Ley de ingresos causadas en ejercicios fiscales pendientes de liquidación o pago.		720,000.00	
	1.9.1	Rezagos de Impuesto Predial Urbano 2019	165,000.00		
	1.9.2	Rezagos de Impuesto Predial Rustico 2019	100,000.00		
	1.9.3	Rezagos de Impuesto Predial Urbano 2018	80,000.00		
	1.9.4	Rezagos de Impuesto Predial Rustico 2018	40,000.00		
	1.9.5	Rezagos de Impuesto Predial Urbano 2017	50,000.00		
	1.9.6	Rezagos de Impuesto Predial Rustico 2017	30,000.00		
	1.9.7	Rezagos de Impuesto Predial Urbano 2016	30,000.00		
	1.9.8	Rezagos de Impuesto Predial Rustico 2016	25,000.00		
	1.9.9	Rezagos de Impuesto Predial Urbano 2015	25,000.00		
	1.9.10	Rezagos de Impuesto Predial Rustico 2015	15,000.00		
	1.9.11	Rezagos de Impuesto Predial Urbano ant. a 2015	80,000.00		
	1.9.12	Rezagos de Impuesto Predial Rustico anteriores a 2015	80,000.00		
2		CUOTAS POR APORT. DE SEGURIDAD SOCIAL			0.00
3		CONTRIBUCIONES DE MEJORAS			0.00
4		DERECHOS.			420,000.00
	4.1	Derechos del uso, goce, aprovechamiento ó explotación de bienes de dominio público.		100,000.00	
	4.1.1	Vehículos de alquiler y uso de la vía publica	10,000.00		
	4.1.2	Uso de la vía pública por comerciantes	80,000.00		
	4.1.3	Maniobras por carga y descarga en la vía publica	10,000.00		
	4.3	Derechos por prestación de servicios.		250,000.00	
	4.3.1	Expedición de certificado de residencia	5,000.00		
	4.3.2	Manifiestos de propiedad urbana y rústica	50,000.00		
	4.3.4	Expedición de permiso eventual de alcoholes	15,000.00		
	4.3.6	Expedición de certificados de predial	10,000.00		
	4.3.8	Expedición de avalúos periciales	80,000.00		
	4.3.11	Carta de no antec. Por falta adm. Al bando de policía y buen gobierno	10,000.00		
	4.3.12	Búsqueda y cotejo de documentos, permisos, dictámenes y constancias	10,000.00		
	4.3.13	Copias simples	10,000.00		
	4.3.17	Certificaciones de Catastro	10,000.00		
	4.3.21	Constancias	5,000.00		
	4.3.22	Legalización y ratificación de firmas	5,000.00		
	4.3.24	Servicios de Panteones	15,000.00		
	4.3.25	Servicios de Rastros	25,000.00		
	4.4	Otros derechos.		70,000.00	
	4.4.1	Otros ingresos	60,000.00		
	4.4.4	Expedición de constancias y licencias diversas	10,000.00		
5		PRODUCTOS.			46,000.00
	5.1	Productos de tipo corriente.		40,000.00	
	5.1.1	Arrendamiento de locales en mercados, plazas y jardines	10,000.00		

RUBRO	TIPO, CLASE	CLASIFICADOR POR RUBRO DE INGRESOS	IMPORTE POR CLASE	IMPORTE POR TIPO	IMPORTE POR RUBRO
	5.1.3	Cuotas por el uso de unidades deportivas y centros culturales	30,000.00		
	5.2	Productos de capital		6,000.00	
	5.2.1	Rendimientos Financieros	6,000.00		
6		APROVECHAMIENTOS			0.00
7		INGRESOS POR VENTA DE BIENES Y SERVICIOS			0.00
8		PARTICIPACIONES Y APORTACIONES.			56,260,000.00
	8.1	Participaciones.		38,820,000.00	
	8.1.1	Fondo General de Participaciones	28,650,000.00		
	8.1.2	Fondo de Extracción de Hidrocarburos	1,885,000.00		
	8.1.3	Fondo de Fiscalización y Recaudación	5,100,000.00		
	8.1.4	Incentivo en Venta Final de Gasolina y Diésel (9/11)	2,185,000.00		
	8.1.5	Ajustes	1,000,000.00		
	8.2	Aportaciones.		12,890,000.00	
	8.2.1	Fismun	5,890,000.00		
	8.2.2	Fortamun	6,250,000.00		
	8.2.4	Apoyos	750,000.00		
	8.3	Convenios.		4,550,000.00	
	8.3.1	Programas del Ramo 23	2,000,000.00		
	8.3.3	Convenios Diversos	2,000,000.00		
	8.3.4	Hidrocarburos	550,000.00		
9		TRANSFERENCIAS, ASIGNACIONES SUBSIDIOS			0.00
10		INGRESOS DERIVADOS DE FINANCIAMIENTOS			0.00
		TOTALES	59,146,000.00	59,146,000.00	59,146,000.00

Artículo 4º.- Los ingresos previstos por esta ley se causarán, liquidarán y recaudarán, en los términos del Código Municipal para el Estado de Tamaulipas y de conformidad con las disposiciones de las demás leyes, reglamentos, acuerdos y circulares aplicables.

Artículo 5º.- Los rezagos por concepto de impuestos y derechos en la presente ley, se cobrarán y recaudarán de conformidad con las disposiciones legales que rigen en la época en que se causaron.

Artículo 6º.- La falta puntual de pago de cualquiera de los impuestos, derechos, contribuciones diversas o aprovechamientos, dará lugar al cobro de un recargo a razón del 1.13% por cada mes o fracción que se retarde el pago, independientemente de la actualización y de la sanción a que haya lugar. Se podrán exentar parte de los recargos causados, en los términos que dispone el artículo 98 del Código Municipal para el Estado de Tamaulipas.

Artículo 7º.- Cuando se otorgue prórroga para el pago de los créditos fiscales municipales, en los términos del Código Fiscal del Estado, se causarán recargos sobre saldos insolutos del monto total de los créditos fiscales, a una tasa mensual del 1.8%, sobre los créditos fiscales prorrogados.

Artículo 8º.- Para los efectos de esta ley, se entiende como Unidad de Medida y Actualización (UMA) la referencia económica en pesos para determinar la cuantía del pago de las obligaciones y supuestos previstos en la presente ley, así como de las disposiciones jurídicas que emanen de la Reglamentación Municipal vigente.

El valor diario de la Unidad de Medida y Actualización (UMA), será el determinado por el Instituto Nacional de Estadística y Geografía (INEGI) y publicado en el Diario Oficial de la Federación para todo el país.

CAPÍTULO III
DE LOS IMPUESTOS
SECCIÓN PRIMERA
IMPUESTOS SOBRE LOS INGRESOS
DEL IMPUESTO SOBRE ESPECTÁCULOS PÚBLICOS

Artículo 9º.- El impuesto sobre espectáculos públicos se causará y liquidará conforme a las disposiciones previstas en los artículos 101 al 103 del Código Municipal para el Estado de Tamaulipas.

I. Con la tasa del 8% sobre los ingresos que se perciban por los siguientes espectáculos o diversiones:

Bailes públicos;

Espectáculos deportivos, taurinos, jaripeos y similares;

Espectáculos culturales, musicales y artísticos;

Cualquier diversión o espectáculo no gravado por la Ley del Impuesto al Valor Agregado;

Espectáculos de teatro o circo.

II. Será facultad de la Tesorería Municipal, solicitar la documentación necesaria para validar el cumplimiento de las obligaciones fiscales de los sujetos a exención a que hace referencia el artículo 102-G del Código Municipal.

III. En el caso de que las actividades mencionadas en la fracción I sean organizadas para recabar fondos con fines de beneficencia y por Instituciones de beneficencia, se exime el pago del impuesto respectivo, de conformidad con lo dispuesto en el artículo 103 del Código Municipal, la Tesorería podrá solicitar la información que considere pertinente, para confirmar que los ingresos se destinarán a obras de asistencia social y servicios, obras públicas, o, para instituciones que impartan educación gratuita.

IV. Será facultad de la Tesorería Municipal el nombramiento de interventores municipales, para los efectos a que se refiere este impuesto, quienes tendrán la facultad de inspección y vigilancia de los ingresos por la entrada individual al espectáculo.

SECCIÓN SEGUNDA IMPUESTOS SOBRE EL PATRIMONIO

DEL IMPUESTO SOBRE LA PROPIEDAD URBANA, SUBURBANA Y RÚSTICA

Artículo 10.- Este impuesto se causará sobre el valor de los bienes raíces, determinado conforme a la tabla de valores unitarios de terreno y construcción aprobada por el H. Congreso del Estado en los términos del artículo 74 de la Ley de Catastro para el Estado de Tamaulipas. La base para el cálculo de este impuesto será el valor catastral de los inmuebles, y el impuesto se causará y liquidará anualmente sobre los inmuebles cuyo valor se determine o modifique a partir de la entrada en vigor de la presente ley, conforme a lo siguiente:

Las Tablas de valores unitarios de terrenos y construcción a que se refiere el párrafo anterior, son las expedidas por el Congreso del Estado para el ejercicio fiscal de 2019.

I. Predios urbanos con edificaciones,	1.0 al millar.
II. Predios suburbanos con edificaciones	1.0 al millar.
III. Predios rústicos	1.5 al millar.
IV. Predios urbanos y suburbanos sin edificaciones (baldíos),	1.5 al millar.
V. Predios urbanos de uso industrial.	1.5 al millar.

VI. Tratándose de predios urbanos no edificados propiedad de fraccionamientos autorizados, no se aplicará la tasa prevista en la fracción IV.

VII. Los adquirentes de los lotes provenientes de fraccionamientos que no construyan en los predios en un plazo de tres años a partir de la contratación de la operación, pagarán un 100% más del impuesto, al término de ese tiempo;

VIII. Los propietarios de fraccionamientos autorizados pagarán el 100% de aumento al impuesto por los predios no vendidos en un plazo de tres años a partir de la autorización oficial de la venta.

IX El impuesto anual no podrá ser inferior en ningún caso a 3 unidad de medida y actualización (UMA) para los predios ubicados en la zona urbana y suburbana de la cabecera municipal; 2.5 unidad de medida y actualización (UMA) para los predios rústicos, y 2 unidad de medida y actualización (UMA) para los predios ubicados en las localidades ejidales.

SECCIÓN TERCERA IMPUESTOS SOBRE LA PRODUCCIÓN, EL CONSUMO Y LAS TRANSACCIONES DEL IMPUESTO SOBRE ADQUISICIÓN DE INMUEBLES

Artículo 11.- La base del Impuesto sobre Adquisición de Inmuebles se determinará en los términos del artículo 107 del Código Municipal para el Estado de Tamaulipas, tomando en cuenta el resultado de la aplicación de las tablas de valores unitarios de suelo y construcción, que sirvieron de base para la determinación del Impuesto sobre la Propiedad Urbana, Suburbana y Rústica.

Artículo 12.- El impuesto sobre adquisición de inmuebles se causará y liquidará a la tasa del 2% sobre el valor de los inmuebles, conforme a las disposiciones previstas en los artículos 124 al 132 del Código Municipal para el Estado de Tamaulipas.

SECCIÓN CUARTA ACCESORIOS DE IMPUESTOS

Artículo 13.- Cuando no se cubran los impuestos en la fecha o dentro del plazo fijado por las disposiciones fiscales, dará lugar a la causación o cobro de un recargo a razón del 1.13% por cada mes o fracción que se retarde el pago y hasta que el mismo se efectúe, independientemente de la actualización y de la sanción a que haya lugar. Se podrán exentar parte de los recargos causados, en los términos que dispone el artículo 98 del Código Municipal para el Estado de Tamaulipas. Los recargos se causarán hasta por cinco años, en los cuales los recargos se causarán hasta en tanto no se extingan las facultades de las autoridades fiscales para determinar las contribuciones o aprovechamientos omitidos y sus accesorios, y se calcularán sobre el total del crédito fiscal, excluyendo los propios recargos, los gastos de ejecución y las multas por infracción a disposiciones fiscales.

Artículo 14.- Los contribuyentes que obtengan prórroga para cubrir los créditos fiscales municipales, en los términos del Código Fiscal del Estado, pagarán recargos sobre saldos insolutos a una tasa mensual del 1.8%, sobre los créditos fiscales prorrogados.

Artículo 15.- El Municipio percibirá gastos de ejecución cuando lleve a cabo el procedimiento administrativo de ejecución para el cobro de créditos fiscales en que incurran los contribuyentes, en los términos del Código Fiscal del Estado y su Reglamento.

SECCIÓN QUINTA

IMPUESTOS NO COMPRENDIDOS EN LAS FRACCIONES DE LA LEY DE INGRESOS CAUSADAS EN EJERCICIOS FISCALES ANTERIORES PENDIENTES DE LIQUIDACIÓN O PAGO

Artículo 16.- Se consideran rezagos de Impuestos los correspondientes a ejercicios fiscales anteriores, devengados al cierre del ejercicio inmediato anterior (2019), pendientes de liquidación o pago, cuyo cobro se efectúe en el presente ejercicio fiscal (2020).

CAPÍTULO IV

CONTRIBUCIONES DE MEJORAS

SECCIÓN ÚNICA

CONTRIBUCIONES DE MEJORAS POR OBRAS DE INTERÉS PÚBLICO

Artículo 17.- Son sujetos de este pago las personas físicas o morales propietarias o poseedoras de inmuebles dentro del área de beneficio o zona de influencia beneficiada por la obra pública.

Artículo 18.- Las contribuciones de mejoras por obras de interés público se causarán por:

I. Instalación de alumbrado público;

II. Pavimentación, adoquinado, empedrado, revestimiento de calles o rehabilitación de las mismas;

III. Construcción de guarniciones y banquetas

IV. Instalación de obras de agua y drenaje, sanitario y pluvial, mejoramiento o reestructuración de las ya; y,

V. En general, por obras de embellecimiento, saneamiento o cualquiera de otras semejantes a las enunciadas en el presente artículo.

Artículo 19.- Las contribuciones mencionadas en el artículo anterior se causarán y se pagarán en los términos del Decreto número 406, publicado en el Periódico Oficial del 28 de diciembre de 1977 (Ley de Derechos de Cooperación para la Ejecución de Obras de Interés Público). En cada caso se elaborará un estudio técnico general para determinar el valor de la obra y la base para su distribución entre los beneficiados.

Artículo 20.- Las cuotas que en los términos de esta ley, corresponda cubrir a los particulares beneficiados con las obras de interés público, tendrán el carácter de créditos fiscales. La recaudación de las cuotas, corresponderá a la Tesorería Municipal, la cual por los medios legales las hará efectivas y las aplicará a los fines específicos que les corresponda.

CAPÍTULO V

DE LOS DERECHOS

Artículo 21.- Los derechos que cobrará el Municipio por el uso o aprovechamiento de los bienes del dominio público, así como por recibir los servicios que presta en sus funciones de derecho público o en que deba resarcirse del gasto ocasionado por actividad particular, son los siguientes:

I. Derechos por el uso, goce, y aprovechamiento de bienes del dominio público.

A. Los provenientes de estacionamientos de vehículos de alquiler y por el uso de la vía pública;

B. Por el uso de la vía pública por comerciantes ambulantes o con puestos fijos y semifijos; y,

C. Por el uso de la vía pública por vehículos de carga pesada para maniobras de carga y descarga en zonas restringidas por la autoridad de Tránsito y Vialidad.

II. Derechos por prestación de servicios.

A. Expedición de certificados, certificaciones, copias certificadas, búsqueda y cotejo de documentos, permisos, dictámenes, actualizaciones, constancias, legalización y ratificación de firmas;

B. Servicios catastrales, de planificación, urbanización, pavimentación, construcción, remodelación, trámites, peritajes oficiales y por la autorización de fraccionamientos;

C. Servicio de Panteones;

D. Servicio de Rastro;

E. Servicio de limpieza, recolección y recepción de residuos sólidos no tóxicos;

F. Servicio de limpieza de lotes baldíos;

G. Expedición de licencias, permisos o autorizaciones para la colocación de anuncios y carteles o la realización de publicidad, excepto los que se realicen por medio de la televisión, la radio, periódicos y revistas;

- H. Servicios de tránsito y vialidad; y,
- I. Servicios de asistencia y salud pública:

III. Otros derechos.

- A. Por concepto de gestión ambiental;
- B. Por la expedición de permisos para kermeses, desfiles, colectas, festivales con fines de lucro, ferias y exposiciones;
- C. Por la expedición de permisos licencias de operación para salones o locales abiertos al público para bailes, eventos y fiestas;
- D. Por la expedición de licencias de funcionamiento, permisos o autorizaciones para la instalación y de máquinas de videojuegos y mesas de juego;
- E. Servicios de Protección Civil y Bomberos; y,
- F. Por la expedición de constancias y licencias diversas.

Cuando se solicite la prestación de servicios con carácter de urgentes para el mismo día, causarán un tanto más de la cuota establecida para cada caso.

En ningún caso el importe a pagar será inferior a UMA.

Los derechos que establece la fracción II de Este artículo no se pagarán cuando lo soliciten personas cuya extrema pobreza sea reconocida por el Presidente Municipal.

SECCIÓN PRIMERA DERECHOS POR EL USO, GOCE, APROVECHAMIENTO O EXPLOTACIÓN DE BIENES DE DOMINIO PÚBLICO

Apartado A. Los provenientes de estacionamientos de vehículos de alquiler y por el uso de la vía pública.

Artículo 22.- Son objeto de este derecho, la ocupación temporal de la superficie limitada bajo el control del Municipio, para el estacionamiento de vehículos de alquiler y por la ocupación de la vía pública.

Los derechos correspondientes se causarán en la forma siguiente:

- I. Por la ocupación exclusiva de la vía pública por vehículos de alquiler que tengan un sitio especialmente designado para estacionarse, pagarán un derecho a razón de una cuota mensual de 2 UMA's;
- II. Por ocupar la vía pública para la enajenación de vehículos de cualquier clase, 1 UMA por día.
- III. Por otras ocupaciones en la vía pública, se pagará 20% de un UMA diario por metro cuadrado completo o fracción, en ningún caso la cantidad a pagar será inferior a lo que corresponda por un metro.
- IV. Por ocupar la vía pública las personas físicas o morales, con toda clase de construcciones o instalaciones permanentes o semipermanentes, andamios y tapias, escombros o materiales, pagarán una UMA por metro cuadrado o fracción por cada día.

Las infracciones que se apliquen por no hacer el pago respectivo de los derechos señalados en este artículo, se sancionarán como sigue:

- a) Se cobrará por multa, hasta 5 UMA;
- b) Si se cubre antes de 24 horas, se reducirá en un 50%;

Apartado B. Por el uso de la vía pública por comerciantes ambulantes o con puestos fijos y semifijos.

Artículo 23.- Los derechos por el uso de la vía pública por comerciantes ambulantes o con puestos fijos y semifijos, se causarán conforme a lo siguiente:

- I. Por la licencia anual los comerciantes ambulantes o con puestos fijos y semifijos pagarán hasta 1 UMA;
- II. Los puestos fijos y semifijos con licencia pagarán por mes y por metro cuadrado o fracción que ocupen:
 - a) En primera zona, hasta 2 UMA's;
 - b) En segunda zona, hasta 1 UMA; y,
 - c) En tercera zona, hasta .5 UMA

III. Los permisos provisionales tendrán el mismo costo previsto en la fracción I de este artículo y pagarán además los mismos derechos señalados en la fracción II cuando se trate de 30 días, o la cantidad que resulte dividir la cuota entre 30 días y multiplicarla por el número de días autorizados en el permiso provisional correspondiente.

El ayuntamiento fijará los perímetros y los límites de las zonas en la que se podrá ejercer el comercio ambulante o con puestos fijos y semifijos, así como las cuotas aplicables en cada caso, sin exceder de los máximos establecidos por esta ley.

Los pagos deberán hacerse dentro de los 10 primeros días de cada mes, por los interesados directamente en las cajas de la Tesorería Municipal.

Si el comerciante deja de pagar dos meses consecutivos, perderá los derechos de uso que correspondan al permiso expedido, la reincidencia tendrá como consecuencia la negativa por tiempo indefinido.

Los comerciantes ambulantes o con puestos fijos y semifijos, serán objetos de multas por: carecer de permiso, por tener permiso vencido, por ubicación incorrecta, por laborar fuera de horario, por abandono en vía pública de sus implementos de trabajo o cualquier situación que afecte el buen funcionamiento de las III del Código Municipal vigente.

Apartado C. Por el uso de la vía pública por vehículos de carga pesada para maniobras de carga y descarga en zonas restringidas por la autoridad de Tránsito y Vialidad.

Artículo 24.- Es objeto de este derecho la expedición de permisos para maniobras de carga y descarga para vehículos de carga pesada en zonas restringidas por la autoridad de Tránsito y Vialidad, se causará y liquidará conforme a lo siguiente:

- a) Vehículos de carga de 3.5 hasta 8 toneladas, por día 2 UMA`s y por mes de 3 a 5 unidad de medida y actualización UMA`s;
- b) Vehículos de carga mayor de 3.5 hasta 8 toneladas, por día 3 UMA y por mes de 5 a 10 unidad de medida y actualización UMA;
- c) Vehículos de carga de 8 toneladas hasta 22 toneladas, por día, 4 UMA`s y por mes de 6 a 12 UMA`s
- d) Vehículos de carga mayor de 22 toneladas hasta 30 toneladas, por día, 6 UMA) y por mes de 8 a 14 unidad de medida y actualización (UMA);
- e) Por excedente en relación al inciso anterior, pagarán conforme a lo siguiente:
 - 1. - Hasta 30 Toneladas 4 UMA`s por tonelada;
 - 2. - Bomba para Concreto, por día 8 UMA`s
 - 3. - Trompo para Concreto, por día 6 UMA`s
- f) Vehículos que excedan las dimensiones establecidas en el artículo 67 del Reglamento de Tránsito del Estado pagarán de 15 a 20 UMA`s.

La Dirección de Tránsito y Vialidad determinará las rutas y horarios por las cuales los vehículos de carga pesada deberán transitar dentro del Municipio.

**SECCIÓN SEGUNDA
DERECHOS POR PRESTACIÓN DE SERVICIOS**

Apartado A. Expedición de certificados, certificaciones, copias certificadas, búsqueda y cotejo de documentos, permisos, dictámenes, actualizaciones, constancias, legalización y ratificación de firmas.

Artículo 25.- Los derechos por expedición de certificados, certificaciones, copias certificadas, búsqueda y cotejo de documentos, permisos, dictámenes, actualizaciones, constancias, legalización y ratificación de firmas, causarán las siguientes:

I. Expedición de certificados de residencia,	DE 1 A 2 UMA`S
II. Expedición de Permiso eventual de alcoholes,	DE 1 A 2 UMA`S
III. Expedición de certificados de estado de cuenta por concepto de impuestos y derechos,	DE 1 A 2 UMA`S
IV. Expedición de certificación de dependencia económica,	DE 1 A 2 UMA`S
V. Carta de No antecedentes por faltas administrativas al Bando de Policía y Buen Gobierno,	DE 1 A 2 UMA`S
VI. Búsqueda y cotejo de documentos, permisos, dictámenes y constancias,	DE 1 A 2 UMA`S
VII. Legalización y ratificación de firmas,	DE 1 A 2 UMA`S
VIII. Expedición de carta de propiedad o no propiedad,	25% DE UMA
IX. Carta Anuencia de Empresas de Seguridad Privada,	50 UMA`s
X. Certificaciones de Catastro,	1 UMA
XI. Permisos,	1 UMA
XII. Actualizaciones,	1 UMA
XIII. Constancias,	1 UMA
XIV. Copias simples,	1 UMA
XV. Otras certificaciones legales.	DE 1 A 2 UMA`S

Apartado B. Servicios catastrales, de planificación, urbanización, pavimentación, construcción, remodelación, trámites, peritajes oficiales y por la autorización de fraccionamientos.

POR LA PRESTACIÓN DE SERVICIOS CATASTRALES

Artículo 26.- Los derechos por la prestación de los servicios catastrales a solicitud del propietario se causarán y liquidarán conforme a lo siguiente:

I. SERVICIOS CATASTRALES

- a) Revisión, cálculo, aprobación y registro sobre planos de predios:
- 1.- Urbanos, suburbanos y rústicos, sobre el valor catastral, 1 al millar;
 - 2.- Formas valoradas, 12% de una UMA.
- b) Revisión, cálculo, aprobación y registro de manifiestos de propiedad, 1 UMA;
- c) Elaboración de manifiestos, 1 UMA.

II. CERTIFICACIONES CATASTRALES:

- a) La certificación de registro sobre planos de predios proporcionados por los contribuyentes, 1 UMA;
- b) La certificación de valores catastrales, de superficies catastrales, de nombre del propietario, poseedor o detentador de un predio, de colindancias y dimensiones, de inexistencia de registro a nombre del solicitante y, en general, de manifiestos o datos de los mismos que obren en los archivos, 1 UMA; y
- c) Certificaciones catastrales, 1 UMA.

III. AVALÚOS PERICIALES:

- a) Presentación de solicitud de avalúo pericial, 1 UMA,
- b) Sobre el valor de los mismos, 2 al millar, sin que el costo sea menor a 2 UMA's.

IV. SERVICIOS TOPOGRÁFICOS:

- a) Deslinde de predios urbanos, por metro cuadrado, el 1% de una UMA.
1. - Terrenos planos desmontados, 10% de un UMA;
 2. - Terrenos planos con monte, 20% de una UMA;
 3. - Terrenos con accidentes topográficos desmontados, 30% de una UMA;
 4. - Terrenos con accidentes topográficos con monte, 50% de una UMA;
- c) Para los dos incisos anteriores, cualquiera que sea la superficie del predio, el importe de los derechos no podrá ser inferior a 3 UMA's
- d) Dibujo de planos topográficos urbanos, escalas hasta 1:500:
1. - Tamaño del plano hasta de 30 x 30 centímetros, 3 UMA;);
 2. - Sobre el excedente del tamaño anterior, por decímetro cuadrado o fracción, 5 al millar de una UMA.
- e) Dibujo de planos topográficos suburbanos y rústicos, escalas mayores a 1:500:
1. - Polígono de hasta seis vértices, 3 UMA;
 2. - Por cada vértice adicional, 20 al millar de una UMA.
 - 3.- Planos que excedan de 50 x 50 centímetros sobre los incisos anteriores, causarán derechos por cada decímetro cuadrado adicional o fracción, 10 al millar de una UMA.
- f) Localización y ubicación del predio:
1. - Dos UMA`s, en gabinete; y,
 2. - De cinco a diez UMA`s, verificación en territorio según distancia y

V. SERVICIOS DE COPIADO:

- a) Copias heliográficas de planos que obren en los archivos:
1. - Hasta de 30 x 30 centímetros, 2 UMA`s;
 2. - En tamaños mayores, por cada decímetro cuadrado adicional o fracción, 1 al millar de una UMA.
- b) Copias fotostáticas de planos o manifiestos que obren en los archivos, hasta tamaño oficio, 20% de una UMA

POR LOS SERVICIOS DE PLANIFICACIÓN, URBANIZACIÓN Y PAVIMENTACIÓN

Artículo 27.- Los derechos por los servicios de planificación, urbanización y pavimentación, se causarán y liquidarán conforme a lo siguiente:

CONCEPTO	TARIFA
I. Por asignación o certificación del número oficial para casas o edificios,	1 UMA
II. Por la expedición constancia de número oficial,	1 UMA's
III. Por la expedición del dictamen de opinión de uso del suelo,	2 UMA's
IV. Por autorización de operación o de funcionamiento,	10% del costo de la licencia
V. Por licencias de uso o cambio del suelo:	
a) De 0.00 a 500 m ² de terreno,	10 UMA's
b) Más de 501 hasta 1,000 m ² de terreno,	15 UMA's
c) Más de 1,001 hasta 2,000 m ² de terreno,	20 UMA's

d) Más de 2,001 hasta 5,000 m ² de terreno,	25 UMA's
e) Más de 5,001 hasta 10,000 m ² de terreno,	30 UMA's
f) Mayores de 10,000 m ²	35 UMA's
g) En los casos que se requiera: Estudio de impacto vial y/o estudio de impacto ambiental y/o estudio de imagen urbana,	35 UMA's
VI. Por la expedición de constancia de uso del suelo,	10 UMA's
VII. Por el estudio y licencia de construcción de uso habitacional:	11% de un UMA por m ² o fracción.
VIII. Por estudio y licencia de construcción de uso industrial o comercial,	20% de un UMA por m ² o fracción.
IX. Por el estudio y la licencia de construcción de estacionamientos,	3% de un UMA por m ² de construcción.
X. Por expedición de licencia de construcción para anuncios panorámicos (área expuesta):	5 UMA's
a) Dimensiones hasta 1.80 metros cuadrados,	10 UMA's
b) Dimensiones entre 1.81 metros cuadrados y hasta 4.00 metros cuadrados,	32.50 UMA's
c) Dimensiones entre 4.01 metros cuadrados y hasta 12.00 metros cuadrados,	32.50 UMA's más 3 UMA's por cada metro cuadrado adicional a los 12.00 metros cuadrados
d) Para mayores a 12.01 metros cuadrados. Se incluyen los panorámicos,	
XI. Por licencia de construcción de ductos subterráneos y aéreos (gas natural, cable para televisión y demás empresas privadas que requieren ocupar storio municipal para brindar sus servicios)	15% de un UMA's por metro lineal.
a) Aéreo,	10% de un UMA's por metro lineal.
b) Subterráneo,	
XII. Por licencia o autorización de uso o cambio del uso de la construcción o edificación,	5 UMA
XIII. Por licencias de remodelación,	15% de un UMA's por m ² o fracción.
XIV. Por licencia para demolición de obras,	11% de un UMA's por m ² o fracción.
XV. Por la expedición de la constancia de terminación de obra,	10% del costo de la licencia de construcción con el UMA's
XVI. Por dictamen de factibilidad del uso del suelo,	10 UMA's
XVII. Por revisión de proyectos de nueva construcción o edificación, o modificación,	10 UMA's
XVIII. Por la autorización de subdivisión de predios que no requieran del trazo de vías públicas, de 1.0 hasta 5,000 m ² con vigencia de un año, contados a partir de la fecha de emisión del dictamen,	5% de un UMA's por m ² o fracción de la superficie total hasta un máximo de 400 UMA's
XIX. Por permiso de rotura:	
a) De calles revestidas de grava conformada, un UMA, por m ² o fracción;	
b) De concreto hidráulico o asfáltico, 2 UMA, por m ² o fracción, y	
c) De guarniciones y banquetas de concreto, 50% de un UMA, por m ² o fracción.	
Los pavimentos de las calles o banquetas no podrán romperse sin previa autorización o requisición que señale la Presidencia Municipal. El Ayuntamiento exigirá la reposición en todos los casos de rotura con las especificaciones y materiales originales utilizados.	
XX. Por licencia para la ubicación de escombreras o depósito de residuos de construcción,	5 UMA's
XXI. Por deslinde de predios urbanos o suburbanos,	15% de un UMA's cada metro. lineal o fracción del perímetro,
XXII. Por alineamientos de predios urbanos o suburbanos,	25% de un UMA's cada metro. Lineal en su (s) colindancia (s) a la calle.
XXIII. Por elaboración de croquis:	
a) Croquis para trámite de uso del suelo en hoja tamaño doble carta y cuya construcción sea hasta 100 metros cuadrados,	10 UMA's
b) Croquis para trámite de subdivisión en hoja tamaño doble carta y superficie de terreno hasta 5,000 metros cuadrados,	8 UMA's
c) Croquis para licencia de construcción.	50% de un UMA's por m ²

XXIV. Impresión de planos en plotter, copia de planos y copias de documentos tamaño carta: a) Impresión de planos a color en plotter con dimensiones de:	
1.- 91.00 x 61.00 cms	5 UMA´s
2.- 91.00 x 91.00 cms	10 UMA´s
3.- 91.00 x 165.00 cms	15 UMA´s
4.- Copia de planos con dimensiones hasta 61 x 91 cms	1 UMA´s
5.- Copia de documentos referentes a planes parciales, planes directores, leyes y reglamentos.	3% UMA´s
XXV. Levantamientos geográficos y posicionamiento satelital: a) Levantamiento georeferenciado,	Hasta 10 UMA´s, por vértice
b) Verificación de coordenadas GPS con dos puntos de la poligonal.	Hasta 20 UMA´s por hectárea.
XXVI. Levantamiento topográfico: a) Levantamiento topográfico de predios hasta 5 hectáreas con teodolito y cinta. No incluye limpieza y desmonte,	Hasta 20 UMA´s por hectárea.
b) Remarcado de marcas y vértices, localización y ubicación del predio,	5 UMA´s por hectárea.
c) Dibujo de planos topográficos urbanos y suburbanos,	5 UMA´s por hectárea.
d) Impresión de planos blanco y negro de 61 x 91 cms.	2 UMA´s por plano.
e) Impresión de planos a color de 61 x 91 cms.	5 UMA´s por plano.
f) Copia de planos blanco y negro de 61 x 91 cms.	1 UMA por plano.
g) Renta de equipo incluyendo trabajo de gabinete.	5 UMA´s por hectárea.
XXVII. Por la expedición de licencias de construcción o edificación para antenas de telefonía celular, por cada una	1,138 UMA´s
XXVIII. Por la expedición de licencias de construcción o edificación para antenas de radiocomunicación privadas, por cada 30 metros lineales (altura),	7.5 UMA´s
XXIX. Modificación de dictamen de subdivisión, fusión y relotificación, sin alterar la disposición de lotes, usos, dimensiones y accesos,	2 UMA´s
XXX. Modificación de dictamen y plano de subdivisión, fusión y relotificación sin alterar la disposición de lotes, usos, dimensiones y accesos,	4 UMA´s
XXXI. Expedición de certificados de predios (no incluye levantamiento topográfico),	2 UMA´s

Artículo 28.- Por peritajes oficiales se causarán 2 unidad de medida y actualización (UMA). No causarán estos derechos los estudios y aprobaciones de planos para construcción de una sola planta que no exceda de 6.00 m².

POR SERVICIOS EN MATERIA DE FRACCIONAMIENTOS

Artículo 29.- Los derechos por autorización de fraccionamientos se causarán y liquidarán conforme a lo siguiente:

CONCEPTO	TARIFA
I. Por el dictamen de factibilidad de uso del suelo y lineamientos urbanísticos,	50 UMA´s
II. Por el dictamen del proyecto ejecutivo,	1.50 % de un UMA´s por cada m ² vendible.
III. Por supervisión de obras de urbanización de fraccionamientos.	1.50% de un UMA´s por cada m ² supervisado.

Apartado C. Servicio de Panteones.

Artículo 30.- Los derechos por el otorgamiento de la concesión de panteones se causarán \$ 135.00 por lote disponible para las inhumaciones.

Artículo 31.- Por la prestación del servicio público de panteones, los derechos se causarán y liquidarán conforme a los conceptos y tarifas siguientes:

CONCEPTO	TARIFAS
I. Inhumación: a) Cadáver, b) Extremidades.	2 UMA´s 1 UMA´s
II. Exhumación,	5 UMA´s
III. Reinhumación,	2 UMA´s
IV. Traslado de restos,	2 UMA´s
V. Derechos de perpetuidad,	20 UMA´s
VI. Reposición de título,	10 UMA´s
VII. Localización de lote,	2 UMA´s

VIII. Apertura de Fosa:		
a) Con monumento,		10 UMA
b) Sin monumento,		5 UMA
IX. Por uso de abanderamiento y escolta,		10 UMA's
X. Construcción:		
a. Con gaveta,		5 UMA
b. Sin gaveta,		2 UMA
c. Monumento.		3 UMA

Apartado D. Servicio de Rastro.

Artículo 32.- Los derechos por la prestación del servicio de rastro se causarán y liquidarán de conformidad con las siguientes:

TARIFAS I.

Por sacrificio (degüello, pelado y eviscerado) de animales:

a) Ganado vacuno,	Por cabeza	20.00
b) Ganado porcino,	Por cabeza	10.00
c) Ganado ovinaprimo,	Por cabeza	410.00
d) Aves,	Por cabeza	5.00

II. Por uso de corral, por día:

a) Ganado vacuno,	Por cabeza	10.00
b) Ganado porcino,	Por cabeza	5.00

III. Transporte:

- a) Descolgado a vehículo particular, 0.00 por res, y 0.00 por cerdo;
- b) Transporte de carga y descarga a establecimientos, 0.00 por res y 0.00 por cerdo; y,
- c) Por el pago de documentos únicos de pieles 0.00 por piel.

IV. Por refrigeración, por cada 24 horas:

a) Ganado vacuno,	En canal	0.00
b) Ganado porcino,	En canal	0.00

Apartado E. Servicio de limpieza, recolección y recepción de residuos sólidos no tóxicos.

Artículo 33.- Los derechos por servicio de recolección de residuos sólidos no tóxicos lo pagarán las personas físicas o morales que se dediquen o ejerzan una actividad comercial e industrial. Para recibir el mencionado servicio municipal, debe mediar convenio entre las partes. Las cuotas mensuales serán establecidas por el Cabildo Municipal, de conformidad a los volúmenes diarios generados por tipo de residuo.

La cuota del derecho por el concepto de uso del relleno sanitario, por la recepción de los residuos sólidos que generan los establecimientos comerciales, industriales y prestadores de servicio, transportados en vehículos de los usuarios, será a favor del Municipio, tomando como base la diferencia entre el cobro por disposición por parte de los particulares menos el cobro por disposición por parte del Municipio, en el entendido, que el cobro que se menciona en el presente párrafo, se aplicará a los generadores de residuos sólidos no peligrosos, que depositen en el relleno sanitario como mínimo, una tonelada o más.

El Ayuntamiento podrá celebrar convenios de colaboración con los vecinos, para establecer cuotas solidarias para la mejora del servicio de recolección de residuos no tóxicos, tomándose en cuenta la capacidad económica de los habitantes, los compromisos de la autoridad municipal para el mejoramiento y eficientización del servicio, así como el costo del mismo.

Apartado F. Servicio de limpieza de lotes baldíos.

Artículo 34.- Los propietarios de predios baldíos y/o edificaciones deshabitadas o abandonadas ubicadas dentro de la zona urbana del Municipio, deberán efectuar el desmonte, deshierbe y limpieza de su inmueble (conservarlos limpios).

De no cumplirse con lo dispuesto en el párrafo anterior, el Municipio podrá efectuar el servicio de desmonte, deshierbe o limpieza del predio baldío, según sea el caso, circunstancias en las cuales el propietario está obligado a pagar al Municipio, la prestación del servicio como lo indica el artículo 140 del Código Municipal vigente. Asimismo, la Autoridad Municipal competente le impondrá una multa equivalente a un 20% de UMA por metro cuadrado y en el caso de reincidencia se cobrará a razón de un 50% de 1 UMA por metro cuadrado, el pago de la multa no exime al propietario del cumplimiento de la obligación establecida en el párrafo anterior de este artículo.

Para que sea procedente el cobro anterior, previamente deberá notificarse personalmente al propietario o encargado del predio, al que se le concederá un término de 10 días hábiles para que comparezca ante la Autoridad Municipal que ordeno la notificación o para que lo limpie por su cuenta, de no asistir a la cita o no

realizar la limpieza, se procederá a efectuar el servicio por el personal del Ayuntamiento y aplicarse el cobro respectivo.

La Tesorería Municipal hará efectivo el crédito fiscal que a favor del Ayuntamiento se genere por el citado servicio, mediante el procedimiento legal que considere conveniente para su cobro.

Los derechos por limpieza de predios no edificados o baldíos se causarán y pagarán de acuerdo a lo siguiente:

CONCEPTO	TARIFA
Limpieza de predios baldíos y/o edificaciones abandonadas o deshabitadas (recolección, transportación, disposición, mano de obra y maquinaria)	
a) Deshierbe,	0.6 UMA's por m ²
b) Deshierbe y residuos de construcción o residuos sólidos no peligrosos,	0.9 UMA's por m ²
c) Deshierbe, residuos de construcción y residuos sólidos no peligrosos.	1.3 UMA's por m ²

Para efectos de este artículo deberá entenderse por:

Deshierbe: Es la acción de cortar y retirar del predio baldío aquellas plantas de tallo herbáceo que se encuentra en el mismo.

Residuos de construcción: Se entenderá por residuos de construcción a todos aquellos sólidos no peligrosos generados en faenas tales como: la construcción, reconstrucción, reparación, alteración, ampliación, demolición de construcciones y obras de urbanización de cualquier naturaleza.

Residuos sólidos no peligrosos: Se entenderá por residuos sólidos no peligroso a todos aquellos que en función de sus características no sean: corrosivos, explosivos, tóxicos, radioactivos o que puedan presentar riesgo a la salud pública o efectos adversos al medio ambiente.

Reincidencia: Se considera cuando no se cumple en más de una ocasión con la obligación que establece el primer párrafo de este artículo, habiéndose requerido previamente por el Municipio.

Predio baldío: Es aquel que no tiene construcciones permanentes, cuenta con trazo de calles, y es susceptible de recibir los servicios públicos de agua, drenaje y energía eléctrica. Tratándose de predios ubicados en nuevos fraccionamientos, además de las características señalados con anterioridad, para considerarse baldíos deberá encontrarse ocupado con construcción más del 50% de los lotes del fraccionamiento autorizado por el Ayuntamiento.

Artículo 35.- Los Derechos en Materia Ambiental se causarán y liquidarán conforme a lo siguiente;

Apartado G. Por la expedición de licencias, permisos o autorizaciones para la colocación de anuncios y carteles o la realización de publicidad.

CONCEPTO	TARIFA
I. Por la emisión de la factibilidad en materia ambiental,	5 UMA's
II. Por la emisión del dictamen en materia forestal, tala,	2 UMA's
III. Derechos por el manejo integral de residuos sólidos no peligrosos, en establecimientos comerciales. (recolección, transporte y disposición),	1.5 UMA's
IV. Residuos y/o materiales generados en la construcción de obras (recolección, transportación y disposición)	
a) mano de obra (utilizando sólo el personal) hasta 2 metros cúbicos,	10 UMA's
b) mano de obra y equipo más de 2 metros cúbicos,	12 UMA's
V. Derechos por el manejo integral de residuos peligrosos para Establecimientos generadores que estén auto categorizados por la Secretaria de Medio Ambiente y Recursos Naturales (SEMARNAT) como pequeños generadores de acuerdo a la normatividad ambiental aplicable (recolección, transporte y disposición). Nota: Solo los residuos peligrosos que se efectúa mensualmente, a través de la operación de los centros de acopio temporales.	1.5 UMA's por mes.
VI. Derechos por el manejo integral de llantas (neumáticos) de desecho (recolección, transporte y disposición):	
a) Llantas hasta rin medida 17 pulgadas,	0.25 de un UMA's
b) Llantas mayor de rin medida 17 pulgadas,	0.50 de un UMA's
c) Venta de llantas de desecho (cualquier medida).	0.6 de un UMA's

Artículo 36.- Los derechos por la expedición de licencias, permisos o autorizaciones para la colocación de anuncios y carteles publicitarios o la realización de publicidad en fachadas, bardas o sobre estructuras de casas y edificios, escaparates o ventanales, estructuras metálicas especiales y anuncios espectaculares, causarán una cuota anual de acuerdo a la clasificación siguiente:

I. Dimensiones hasta 1.80 metros cuadrados, 4 UMA's;

II. Dimensiones entre 1.81 metros cuadrados y 4.00 metros cuadrados, 6 UMA's;

III. Dimensiones entre 4.01 metros cuadrados y 12.00 metros cuadrados, 10 UMA's;

IV. Para mayores a 12.01 metros cuadrados. Se incluyen los panorámicos. 20 UMA's más 2 UMA's por cada metro cuadrado adicional a los 12.00 metros cuadrados;

V. Renovación de licencia de anuncio denominativo 50% del costo calculado de acuerdo a las tarifas indicadas en las fracciones I, II, III, y IV.

No estarán obligados al pago de este derecho, por los anuncios ubicados en el establecimiento del contribuyente, destinados directamente a promocionar o anunciar el propio negocio, siempre y cuando no ocupen espacio en la vía pública, cuando así sea, causarán derechos por la parte que se invada.

VI. Por uso de publicidad en la vía pública con fines de lucro, mediante la colocación de pendones, carteles o anuncios denominativos, causará por cada lote no mayor a 20 pendones, carteles o anuncios denominativos 10 UMA's con una estancia no mayor a 7 días;

VII. Por uso de publicidad en vía pública mediante perifoneo con fines de lucro de 1 a 7 días, pagarán 10 UMA's;

VIII. Por uso de publicidad en vía pública mediante volantes folletos y/o revistas con fines de lucro de 1 a 7 días, pagarán de:

- a) 1 a 500 volantes 3 UMA's;
- b) 501 a 1000 volantes 6 UMA's;
- c) 1001 a 1500 volantes 9 UMA's; y,
- d) 1501 a 2000 volantes 12 UMA's.

Queda totalmente prohibido en las áreas restringidas por el municipio.

IX. Constancia de Anuncio, 10 UMA's;

X. En vehículos de transporte público, utilitarios o dedicados a la publicidad, 5 UMA's .

Para efectos de pago de las fracciones I, II, III, IV y VI se considera una cara como anuncio y si es mayor de 12.00 m² se considera como panorámico y/o espectacular.

El Ayuntamiento podrá otorgar una bonificación de hasta el 100% en el monto de estos derechos, siempre que se trate de instituciones de beneficencia pública o privada, dependencias y organismos federales o estatales, que destinen el medio de difusión de que se trate, a la promoción de actividades que sean de su objeto social.

Para el caso que se solicite la instalación de algún anuncio, se requiere adicionalmente un estudio de impacto de imagen urbana y ambiental de riesgo, por parte de las autoridades municipales competentes.

Asimismo, para efectos de este artículo serán responsables solidarios en la causación de este derecho el dueño del predio en el que esté ubicado físicamente la estructura o la superficie en la que se adhiera o se coloque el anuncio.

Quedan exceptuados del pago de los derechos enunciados en este artículo los anuncios, carteles y la publicidad que se realicen por medio de televisión, radio, periódicos y revistas.

Apartado H. Servicios de tránsito y vialidad.

Artículo 37.- Son objeto de este derecho, los servicios que presten las autoridades en materia de tránsito y vialidad municipal, y se causarán y liquidarán las cuotas siguientes por los conceptos de:

CONCEPTO	CUOTA
I.- Por examen de aptitud para manejar vehículos	1 UMA
II.- Examen médico a conductores de vehículos Prueba de alcoholemia	2 UMA's
III.- Servicio de grúa y/o arrastre por disposición legal o reglamentaria,	5 UMA's
IV.- Permiso para circular con parabrisas estrellado por 30 días, mismo que no será expedido en más de una ocasión.	5 UMA's
V.- Permiso para circular sin placas por 30 días, mismo que no será expedido en más de una ocasión.	8 UMA's
VI.- Por servicio de almacenaje de vehículos abandonados en la via publica, infraccionados o por cualquier casusa. Tarifa diaria.	1 UMA
VII.- Expedición de constancias.	4 UMA's
VIII.- Por estudio y autorización municipal de impacto vial para establecimientos industriales, comerciales y de servicios que lo requieran	De 50 hasta 300 UMA's

Con motivo de las infracciones cometidas al Reglamento de Tránsito y que sean causales de hechos de Tránsito, así como el conducir en estado de ebriedad y el ocupar sin causa justificada los espacios destinados al estacionamiento de los vehículos de personas con discapacidad, no se aplicará descuento alguno.

Apartado I. Servicios de asistencia y salud pública.

Artículo 38.- Por la prestación de los servicios de asistencia y salud pública se causarán y liquidarán los derechos de conformidad a la siguiente:

TARIFA

I. Examen médico general, 50.00

II. Por los servicios en materia de control canino. 30.00

**SECCIÓN TERCERA
OTROS DERECHOS****Apartado A. Por concepto de gestión ambiental.**

Artículo 39.- Los derechos por la expedición de autorizaciones por servicios en materia ecológica y protección ambiental, se causarán y liquidarán de conformidad con los siguientes conceptos y tarifas:

CONCEPTO	CUOTA
I.-Recepción y evaluación de manifestaciones de impacto ambiental sobre obras, proyectos o actividades de competencia municipal.	20 UMA`s
II.- Recepción y evaluación del informe preventivo para opinión técnica municipal,	20 UMA`s
III.- Por la expedición de la licencia ambiental municipal sobre generadores de residuos sólidos urbanos,	25 UMA`s
IV.- Por la emisión de resolutive de impacto ambiental,	5 UMA`s
V.- Aviso de inscripción como generador de residuos sólidos urbanos:	
a) Micro generador hasta 20 kilogramos diarios	5 UMA`s
b) Generador medio de 21 kilogramos hasta 500 kilogramos diarios,	30 UMA`s
c) Alto generador más de 501 kilogramos diarios.	55 UMA`s
VI. Autorización de recolección y transporte de residuos de baja peligrosidad (micro generadores) asignados al municipio,	1 UMA
VII. Por concepto de autorización para la recolección y transporte de residuos sólidos urbanos	Pago mensual
a) Por una (1) unidad de recolección,	1 UMA
b) Por dos (2) unidades de recolección,	1 UMA
c) Por tres (3) unidades de recolección,	1 UMA
d) Por cuatro (4) unidades de recolección,	1 UMA
e) Por cinco (5) o más unidades de recolección.	1 UMA
VIII. Por concepto del acopio temporal de residuos sólidos urbanos para su rehusó, reciclaje o recuperación de residuos sólidos urbanos cuyo origen sea comercial o industrial	1 UMA
IX. Por concepto de autorización para combustión a cielo abierto para capacitación de contingencia de incendio	1 UMA
X. Por cada unidad de neumático gastado recibido en los centros de acopio municipales,	1 UMA
XI. Descacharrización de vehículos en la vía pública,	1 UMA
XII. Por permiso de transporte de neumáticos gastados, incluyendo su disposición final	1 UMA
XIII. Para transporte que sea mayor a un camión con capacidad de 5 toneladas o su equivalente, se hará un convenio con la Dirección de Ecología y la Dirección de Ingresos.	
Pago anual por anticipo en una sola exhibición, se aplica el 20% de descuento para dichos permisos.	

Apartado B. Por la expedición de permisos para kermeses, desfiles, colectas, festivales, con fines de lucro, ferias y exposiciones.

Artículo 40.- Por la expedición de permisos para kermeses, desfiles, colectas, festivales y uso de música en vivo, grabada o variedad, con fines de lucro, causarán 13 UMA`s

En los casos de que las actividades antes mencionadas sean organizadas para recabar fondos por instituciones de beneficencia, se exime del pago de este derecho, siempre y cuando presenten solicitud por escrito cuando menos cinco días antes del evento.

Artículo 41.- Por la expedición de permisos para ferias y exposiciones causarán 3 UMA`s diarios por local de 3x3 metros de lado.

Artículo 42.- Por el uso de megáfonos y equipo de sonido en locales abiertos o en áreas de banquetas, será necesaria la expedición de un permiso, siempre y cuando cumplan con la normatividad estatal y municipal en materia de protección al medio ambiente, causará 5 UMA`s de 1 a 7 días.

Apartado C. Por la expedición de permisos o licencias de operación para salones o locales abiertos al público para bailes, eventos o fiestas.

Artículo 43.- En todos aquellos salones o locales abiertos al público en donde, de forma permanente, se verifiquen bailes, eventos o fiestas, públicos o privados, deberán contar con una Licencia de Operación expedida por la Tesorería Municipal, dicha licencia tendrá una vigencia para el ejercicio fiscal correspondiente y su costo será determinado en todos los casos, tomando como base el cupo máximo de personas verificado este por el área de Espectáculos Públicos Municipal, dichos derechos se causarán y liquidarán conforme a lo siguiente:

Cantidad de Personas.	Cuota Anual.
a).- De 1 hasta 150 personas:	25 días de UMA`s.
b).- De 151 a 299 personas:	50 días de UMA`s
c).- De 300 a 499 personas:	75 días de UMA`s
d).- De 500 en adelante:	100 días de UMA`s

Apartado D. Por la expedición de licencias de funcionamiento, permisos o autorizaciones para la instalación y operación comercial de máquinas de videojuegos y mesas de juego.

Artículo 44.- El establecimiento o local y la operación comercial de máquinas de videojuegos o las llamadas chispas, el propietario de las mismas o en su caso, quien las explote comercialmente, deberá contar con una autorización o permiso para desarrollar actividades relativas a videojuegos y efectuar el pago anual ante la Tesorería Municipal por los siguientes conceptos: a) por la licencia de funcionamiento del establecimiento, una cuota de 12 UMA`s; y

b) por la operación comercial de cada simulador de juego una cuota de 15 UMA`s. Se exceptúan de la obtención de ésta licencia, los juegos previstos en la Ley Federal de Juegos y Sorteos, competencia de la Federación.

Artículo 45.- En los salones de billar, cada establecimiento deberá pagar en forma anual por mesa de juego 15 UMA`s y en donde exista mesa de futbolito deberá pagar en forma anual por cada mesa una cuota de 5 UMA`s pago que regulará precisamente la expedición de la licencia de funcionamiento y operación comercial correspondiente.

Apartado E. Por los servicios de Protección Civil y Bomberos.

Artículo 46.- Por la prestación de los servicios de protección civil y bomberos, se causarán y liquidarán los derechos conforme a lo siguiente:

I. Por las acciones de inspección, verificación y/o emergencia, según lo dispuesto por las normas oficiales mexicanas aplicables, sin perjuicio de la aplicación de sanciones por violación a dichas normas, se causarán y liquidarán anualmente los derechos por la expedición de las constancias respectivas de conformidad con las siguientes cuotas:

a) Empresas de bajo riesgo:

- 1.- Micro Empresa de 1 y hasta 10 personas, 5 a 9 UMA`s
- 2.- Pequeña Empresa de 11 y hasta 50 personas, 10 a 14 UMA`s ;
- 3.- Mediana Empresa de 51 y hasta 250 personas, 15 a 19 UMA`s ; y,
- 4.- Empresa de 251 hasta mayores de 1000 personas, 20 a 30 UMA`s.

b) Empresas de mediano riesgo:

- 1.- Micro Empresa de 1 y hasta 10 personas, 10 a 14 UMA`s;
- 2.- Pequeña Empresa de 11 y hasta 50 personas, 15 a 20 UMA`s;
- 3.- Mediana Empresa de 51 y hasta 250 personas, 21 a 24 UMA`s; y,
- 4.- Empresa de 251 hasta mayores de 1000 personas, 25 a 30 UMA`s.

c) Empresas de alto riesgo:

- 1.- Micro Empresa de 1 y hasta 10 personas, 50 a 55 UMA`s ;
- 2.- Pequeña Empresa de 11 y hasta 50 personas, 56 a 60 UMA`s;
- 3.- Mediana Empresa de 51 y hasta 250 personas, 61 a 80 UMA`s; y,
- 4.- Empresa de 251 hasta mayores de 1000 personas, 80 a 300 UMA`s.

II. Por dictámenes de seguridad en materia de protección civil a instalaciones temporales:

a) Dictamen de riesgo para instalación de circos y estructuras varias en períodos máximos de 2 semanas, 20 UMA`s);

b) Dictamen de riesgo para instalación de juegos mecánicos por periodos máximos de 2 semanas, 10 UMA`s.

III. Por los servicios extraordinarios que preste el personal de protección civil y/o bomberos:

a) Capacitación en las oficinas de protección civil y a domicilio: Cursos teóricos y prácticos de primeros auxilios, contra incendios, evacuación, búsqueda y rescate, sistema nacional de protección civil, bombeo por un día contra incendio nivel II (equipo pesado), se cobrará hasta, 2 UMA`s por persona, por evento.

b) Asesoría:

Explicación y asesoría personalizada para la integración y activación de la unidad interna de protección civil, formación de brigadas, análisis de riesgo y documentación de programa interno de protección civil, se cobrará hasta, 5 UMA`s por evento.

c) Bomberos:

1.- Servicios de seguridad: presencia preventiva de unidad contra incendio de bomberos y/o personal especializado, durante maniobras riesgosas, se cobrará 10 UMA`s.

2.- Maniobras: actividades riesgosas que ameriten aplicación de equipo, técnicas y conocimiento especiales, desarrolladas por elementos de bomberos, se cobrarán 10 UMA`s.

3.- Servicio de abasto de agua: solicitudes de pipas de agua para establecimiento de eventos o actividades lucrativas, se cobrará:

- a) Para 5 mil litros, 20 UMA`s;
- b) Para 10 mil litros, 30 UMA`s .

4.- Operativos: por la cobertura de eventos públicos masivos, mediante análisis de riesgos, asesoría en cuanto a medidas de seguridad y por la planeación y desarrollo de la revisión de contingencias, se cobrará una cuota expresada en UMA de acuerdo con la cantidad de asistentes, según la tabla siguiente:

- 1.- De 1 y hasta 1,000 personas, 10 a 15 UMA`s;
- 2.- De 1,001 y hasta 3,000 personas 16 a 20 UMA`s;
3. De 3,001 personas en adelante 21 a 25 UMA`s.

Apartado F. Por la expedición de constancias y licencias diversas.

Artículo 47.- El pago de la constancia del uso de suelo y de la licencia de construcción para establecimientos de expendios de bebidas alcohólicas, será el 10% del valor de los derechos que cobre el Estado por la expedición de la licencia.

Artículo 48.- El pago de la Licencia del Programa SARET (Sistema de apertura rápida de empresas en Tamaulipas) se causará y liquidará los derechos conforme a las siguientes:

CUOTAS

Clasificación en el Catálogo de Giros. Cuota.

“A” Bajo riesgo 10 UMA`s.

“B” Mediano riesgo 30 UMA`s.

“C” Alto riesgo 60 UMA`s

SECCIÓN CUARTA ACCESORIOS DE LOS DERECHOS

Artículo 49.- Cuando no se cubran los derechos en la fecha o dentro del plazo fijado por las disposiciones fiscales, dará lugar a la causación o cobro de un recargo a razón del **1.13%** por cada mes o fracción que se retarde el pago y hasta que el mismo se efectúe, independientemente de la actualización y de la sanción a que haya lugar. Se podrán exentar parte de los recargos causados, en los términos que dispone el artículo 98 del Código Municipal para el Estado de Tamaulipas.

Artículo 50.- Los contribuyentes que obtengan prórroga para cubrir los créditos fiscales municipales, en los términos del Código Fiscal del Estado, pagarán recargos sobre saldos insolutos a una tasa mensual del **1.8%**, sobre los créditos fiscales prorrogados.

Artículo 51.- El Municipio percibirá gastos de ejecución cuando lleve a cabo el procedimiento administrativo de ejecución para el cobro de créditos fiscales en que incurran los contribuyentes, en los términos del Código Fiscal del Estado y su Reglamento

SECCIÓN QUINTA DERECHOS NO COMPRENDIDOS EN LAS FRACCIONES DE LA LEY DE INGRESOS CAUSADAS EN EJERCICIOS FISCALES ANTERIORES PENDIENTES DE LIQUIDACIÓN O PAGO

Artículo 52.- Se consideran rezagos de Derechos los correspondientes a ejercicios fiscales anteriores, devengados al cierre del ejercicio inmediato anterior (2019), pendientes de liquidación o pago, cuyo cobro se efectúe en el presente ejercicio fiscal (2020).

CAPÍTULO VI PRODUCTOS SECCIÓN PRIMERA PRODUCTOS DE TIPO CORRIENTE

Artículo 53.- Los ingresos que perciba el Municipio por concepto de enajenación, arrendamiento, uso, aprovechamiento o explotación de sus bienes de dominio privado, se establecerán en los contratos que al efecto se celebren entre las autoridades municipales y las personas físicas o morales interesadas y de acuerdo a lo señalado en el Código Municipal para el Estado de Tamaulipas.

Los productos serán los siguientes:

- I. Créditos fiscales a favor del Municipio;
- II. Venta de sus bienes muebles e inmuebles;
- III. Arrendamiento de locales ubicados en bienes de dominio público, tales como mercados, plazas, jardines, sitios públicos o de cualesquiera otros bienes destinados a un servicio público;
- IV. Por concesión del uso del piso en bienes destinados a un servicio público como mercados, plazas, unidades deportivas y otros bienes de dominio público;
- V. Por el uso de estacionamientos propiedad del Municipio;

VI. Venta de plantas de jardines y de materiales aprovechables para el servicio de limpieza; y,

VII. Venta de bienes mostrencos recogidos por los Departamentos del Gobierno Municipal.

Artículo 54.- Para efectos de los ingresos por arrendamiento de locales ubicados en mercados y tianguis municipales, se cobrarán las cuotas siguientes:

I. Tianguis, una UMA por cada metro cuadrado del local por mes; y,

II. Mercados, causarán 1.5 UMA's por cada metro cuadrado del local por mes.

Sólo se permitirá en los mercados y tianguis municipales, la enajenación y prestación de servicios, que no infrinjan disposiciones de carácter estatal y federal.

Artículo 55.- Se constituyen productos los intereses generados por mora en el incumplimiento de pago de arrendamiento de inmuebles pertenecientes al dominio privado del Municipio.

Artículo 56.- Los ingresos que perciba el Municipio por la utilización o uso de los servicios impartidos en instalaciones deportivas y culturales propiedad del Municipio, se causarán y liquidarán conforme a lo siguiente:

a) Tabla de costos por el uso o renta de instalaciones deportivas municipales:

b) Tabla de costos por disciplinas impartidas en instalaciones deportivas municipales:

c) Tabla de costos por talleres de danza y cultura impartidos en la Casa de la Cultura:

SECCIÓN SEGUNDA PRODUCTOS DE CAPITAL

Artículo 57.- El Municipio percibirá productos provenientes de rendimientos, intereses o cualquier otra índole de carácter financiero.

SECCIÓN TERCERA PRODUCTOS NO COMPRENDIDOS EN LAS FRACCIONES DE LA LEY DE INGRESOS CAUSADOS EN EJERCICIOS FISCALES ANTERIORES PENDIENTES DE LIQUIDACIÓN O PAGO

Artículo 58.- Se consideran rezagos de Productos los correspondientes a ejercicios fiscales anteriores, devengados al cierre del ejercicio inmediato anterior (2019), pendientes de liquidación o pago, cuyo cobro se efectuó en el presente ejercicio fiscal (2020).

CAPÍTULO VII APROVECHAMIENTOS SECCIÓN PRIMERA APROVECHAMIENTOS DE TIPO CORRIENTE

Artículo 59.- Los ingresos del Municipio por concepto de aprovechamientos serán

I. Donativos, cesiones, herencias y legados a favor del Municipio;

II. Reintegros, de acuerdo con los contratos o convenios que celebre el Ayuntamiento;

III. Reintegros con cargo al fisco del Estado o de otros Municipios;

IV. Toda clase de indemnizaciones, incluyendo las derivadas de daños o deterioros en instalaciones, infraestructura vial, hidráulica, de servicios públicos y demás bienes propiedad del Municipio, las cuales se cobrarán de acuerdo a su costo;

V. Multas impuestas por las autoridades municipales por las faltas administrativas que cometan los ciudadanos que se encuentren dentro de la jurisdicción municipal, de conformidad con lo dispuesto en las leyes, los diversos reglamentos Municipales, Bando de Policía y Buen Gobierno, y en el Reglamento de Tránsito del Estado;

VI. Multas impuestas por autoridades administrativas federales no fiscales, de conformidad a lo dispuesto en el Convenio de Colaboración Administrativa en Materia Fiscal Federal suscrito por la Secretaría de Hacienda y Crédito Público y el Gobierno del Estado;

VII. Se consideran aprovechamientos los donativos y aportaciones de empresarios, organizaciones obreras y gremiales, así como de las personas físicas y morales que contribuyan al desarrollo del Municipio; y,

VIII. Se consideran aprovechamientos las aportaciones de beneficiarios.

IX. Multa por ocupar sin justificación alguna, los espacios destinados al estacionamiento de los vehículos de personas con discapacidad, 20 unidades de medida y actualización (UMA).

Artículo 60.- El municipio percibirá aprovechamientos derivados de otros conceptos no previstos en el artículo anterior, cuyo rendimiento, ya sea en efectivo o en especie, deberá ser ingresado al erario municipal, expidiendo de inmediato el recibo oficial respectivo.

SECCIÓN SEGUNDA APROVECHAMIENTOS NO COMPRENDIDOS EN LAS FRACCIONES DE LA LEY DE INGRESOS, CAUSADAS EN EJERCICIOS FISCALES ANTERIORES PENDIENTES DE LIQUIDACIÓN O PAGO

Artículo 61.- Se consideran rezagos de Aprovechamientos los correspondientes a ejercicios fiscales anteriores, devengados al cierre del ejercicio inmediato anterior (2019), pendientes de liquidación o pago, cuyo cobro se efectuó en el presente ejercicio fiscal (2020).

**CAPÍTULO VIII
PARTICIPACIONES, APORTACIONES Y CONVENIOS**

**SECCIÓN PRIMERA
PARTICIPACIONES**

Artículo 62.- El Municipio percibirá las participaciones federales e incentivos previstos en la Ley de Coordinación Fiscal, como resultado de la adhesión del Estado al Sistema Nacional de Coordinación Fiscal y al Convenio de Colaboración Administrativa en materia Fiscal Federal, respectivamente.

**SECCIÓN SEGUNDA
APORTACIONES**

Artículo 63.- El Municipio percibirá recursos de los Fondos de Aportaciones Federales para la Infraestructura Social Municipal y, para el Fortalecimiento de los Municipios, conforme a lo que establece el Capítulo V de la Ley de Coordinación Fiscal y el Ramo 33 del Presupuesto de Egresos de la Federación.

**SECCIÓN TERCERA
CONVENIOS**

Artículo 64.- El Municipio percibirá recursos como resultado de apoyos directos del Gobierno del Estado o del Gobierno Federal a través de convenios o programas, para desarrollo de obras, acciones y otros beneficios.

**CAPÍTULO IX
INGRESOS DERIVADOS DE FINANCIAMIENTOS**

**SECCIÓN ÚNICA
ENDEUDAMIENTO INTERNO**

Artículo 65.- Los derivados de empréstitos o financiamientos que se celebren con personas físicas y morales, siguiendo los procedimientos que para tales efectos contempla la Ley de Deuda Pública Estatal y Municipal de Tamaulipas.

Artículo 66.- Solo podrán obtenerse empréstitos o financiamientos que sean destinados a obras públicas y proyectos productivos, de conformidad con lo que establece el artículo 117 fracción VIII segundo párrafo de la Constitución Política de los Estados Unidos Mexicanos y artículos aplicables en la Ley de Deuda Pública Estatal y Municipal de Tamaulipas

**CAPÍTULO X
FACILIDADES ADMINISTRATIVAS Y ESTÍMULOS FISCALES**

**SECCIÓN PRIMERA
DEL IMPUESTO SOBRE LA PROPIEDAD URBANA, SUBURBANA Y RÚSTICA**

Artículo 67.- La cuota mínima anual del Impuesto sobre la Propiedad Urbana, Suburbana y Rústica (predial) será de **3 UMA's**

Artículo 68.- Los propietarios de bienes inmuebles que se encuentren en los siguientes supuestos, se les bonificará el 50% del Impuesto sobre la Propiedad Urbana, Suburbana y Rústica (predial):

- a) Los que sean propiedad de pensionados, jubilados y personas de sesenta años o más de edad,
- b) Los que sean propiedad de personas que padezcan alguna discapacidad que les impida laborar,
- c) Los predios propiedad particular que sean dados en comodato en favor del Municipio, y que sean destinados a actividades deportivas, recreativas o culturales.

Estos beneficios se otorgarán a una sola casa-habitación que corresponda al domicilio del propietario donde se encuentre ubicado el inmueble.

Artículo 69.- Los contribuyentes del impuesto predial que cubran anticipadamente el impuesto por la anualidad dentro de los meses de Enero, Febrero, Marzo y Abril podrán obtener una bonificación del 15%, 15%, 8% y 8%, respectivamente de su importe, excepto los que tributen bajo cuota mínima.

**SECCIÓN SEGUNDA
DEL IMPUESTO SOBRE ADQUISICIÓN DE INMUEBLES**

Artículo 70.- Para los efectos de la deducción del valor de los inmuebles en el cálculo del Impuesto Sobre Adquisición de Inmuebles a que se refiere el artículo 124 del Código Municipal para el Estado de Tamaulipas, además de las deducciones señaladas en el artículo 129 del citado ordenamiento, el Municipio podrá aplicar una reducción al valor catastral de los inmuebles de la siguiente manera:

- a) Tratándose de los inmuebles urbanos y suburbanos, 50% al valor catastral; y,
- b) Tratándose de los inmuebles rústicos, 50% al valor catastral.

**CAPÍTULO XI
DE LA EFICIENCIA RECAUDATORIA**

**SECCIÓN ÚNICA
INDICADORES DE DESEMPEÑO**

Artículo 71.- En cumplimiento de la Ley General de Contabilidad Gubernamental y el Punto de Acuerdo No. LXIII-7 expedido por el Congreso del Estado, publicado en el Periódico Oficial del Estado número 126, de

fecha 16 de octubre del 2016, se adoptan de manera enunciativa, más no limitativa, los siguientes Indicadores de Desempeño que se describen a continuación:

1.- Ingresos propios.

Se entiende por "ingresos propios" las contribuciones que recauda el Municipio, que son potestad y competencia tributaria municipal (Impuestos, derechos, productos, aprovechamientos, contribuciones por mejoras). Este indicador representa la proporción de ingresos propios con respecto al ingreso total y su resultado nos ofrece información con respecto a la capacidad recaudatoria del Municipio.

Fórmula:

$$\text{Ingresos propios} = (\text{Ingresos propios} / \text{Ingreso total}) * 100.$$

2.- Eficiencia recaudatoria del Impuesto Predial.

Este indicador constituye la eficiencia desempeñada por el Municipio en la recaudación del impuesto predial. Se obtiene al relacionar la recaudación obtenida del impuesto predial con respecto a la facturación emitida (Importe esperado o expectativa de cobro).

Fórmula:

$$\text{Eficiencia recaudatoria del impuesto predial} = (\text{Recaudación del Impuesto Predial} / \text{Facturación total del Impuesto predial}) * 100.$$

3.- Eficiencia en el cobro de cuentas por cobrar por impuesto predial.

Este indicador mide la eficacia en el cobro de impuesto predial, según el cobro del rezago en impuesto predial.

Fórmula:

$$\text{Eficiencia en el cobro de cuentas por cobrar por impuesto predial} = (\text{Rezago cobrado por Impuesto Predial} / \text{Rezago total de impuesto predial}) * 100.$$

4.- Eficacia en el cobro de claves catastrales por cobrar por impuesto predial.

Este indicador mide la eficacia en el cobro de las claves catastrales por cobrar por impuesto predial, según el cobro de las claves catastrales en rezago de impuesto predial.

Fórmula:

$$\text{Eficacia en el cobro de claves catastrales por cobrar por impuesto predial} = (\text{Claves catastrales en rezago cobrado por Impuesto Predial} / \text{Claves catastrales totales en rezago por impuesto predial}) * 100.$$

5- Eficacia en ingresos fiscales.

Este indicador mide la eficacia en la capacidad de presupuestar los ingresos municipales.

Fórmula:

$$\text{Eficacia en ingresos fiscales} = (\text{Ingresos recaudados} / \text{Ingresos presupuestados}).$$

6.- Ingresos propios per cápita.

Este indicador muestra el promedio anual de contribución por cada habitante del municipio de ingresos propios. Es decir, es la aportación o contribución en promedio por cada habitante durante un ejercicio fiscal.

Fórmula:

$$\text{Ingresos propios per cápita} = (\text{Ingresos propios} / \text{Habitantes del municipio}).$$

7.- Ingresos propios por habitante diferentes al predial.

Este indicador muestra la capacidad generada por el municipio por el cobro de derechos. Fórmula:

$$\text{Ingresos propios por habitante diferentes al predial} = (\text{Ingresos totales} - \text{ingresos por predial} / \text{número de habitantes}).$$

8.- Dependencia fiscal.

Este indicador mide la dependencia de los ingresos propios que recauda el municipio en relación con los recursos federales que se reciben del Presupuesto de Egresos de la Federación.

Fórmula:

$$\text{Dependencia fiscal} = (\text{ingresos propios} / \text{ingresos provenientes de la Federación}) * 100.$$

La información estadística que se obtenga con los datos a que se refiere el presente artículo, sean de periodicidad mensual, trimestral y anual, son objeto de difusión pública en la página de Internet del Municipio y le son aplicable las disposiciones que sobre De las Sanciones y, De las Responsabilidades, determinan la Ley General de Contabilidad Gubernamental, y la Ley de Transparencia y Acceso a la Información Pública del Estado de Tamaulipas.

CAPÍTULO XII LEY DE DISCIPLINA FINANCIERA

En cumplimiento a la Ley de Disciplina Financiera, se ha incluido en este apartado, las proyecciones de las finanzas públicas municipales, las cuales se han realizado considerando las premisas incluidas en los Criterios Generales de Política Económica, CGPE, , empleando para tal efecto los formatos emitidos por el Consejo Nacional de Armonización Contable y que abarcan un periodo de tres años en adición al ejercicio

fiscal en cuestión y comprenderán sólo un año para el caso de los Municipios con una población menor a 200,000 habitantes, de acuerdo con el último censo o conteo de población que publique el Instituto Nacional de Estadística y Geografía. tal como lo establecen los "CRITERIOS para la elaboración y presentación homogénea de la información financiera y de los formatos a que hace referencia la Ley de Disciplina Financiera de las Entidades Federativas y los Municipios", publicados en el DOF de fecha 11 de octubre de 2016; la misma señala se revisarán y adecuarán en su caso anualmente en los ejercicios subsecuentes.

Artículo 72. Conforme a los requerimientos de la Ley de Disciplina Financiera, en su artículo 5to y alineados al Plan Municipal de Desarrollo, se presentan:

Fracción I.- Objetivos anuales, estrategias y metas.

Fracción II.- Proyecciones de Finanzas Públicas.

Fracción III .-Riesgos relevantes para las Finanzas Públicas.

Fracción IV Resultados de las Finanzas Públicas.

Fracción I.- Objetivos anuales, estrategias y metas.

Objetivos: Aumentar la confianza de la sociedad en la gestión de la administración pública municipal, a través de un gobierno abierto, eficiente, participación ciudadana y una evaluación de la gestión por resultados; de conformidad al Eje "Buen Gobierno, establecido en la planeación para el desarrollo de Jiménez.

Estrategias: implementar mecanismos de simplificación administrativa, adoptar las mejores prácticas de gobierno abierto, transparencia y rendición de cuentas para beneficio de la comunidad, contenida en los proyectos estratégicos: "Gobierno eficiente"; "Cerca de ti"; "Gobierno transparente". Con las siguientes estrategias:

- Programar las reuniones de trabajo necesarias con directores de áreas para informes haciendo énfasis en los valores institucionales de transparencia, integridad, laboriosidad y responsabilidad.
- Establecer programas de capacitación a los servidores públicos orientados hacia la productividad laboral, atención pública de calidad y consecución de resultados.
- Cuidar el patrimonio actualizando el inventario de bienes con las nuevas adquisiciones, su resguardo y mantenimiento.

Metas:

- Mantener los subsidios fiscales en materia de impuesto predial, previamente autorizados por el Honorable Cabildo con la meta de beneficiar a todos los contribuyentes de este impuesto que efectúan su pago anual en una sola exhibición durante los meses de enero, febrero y marzo.
- Mantener los Medios y opciones de pago, así como esquemas que faciliten el cumplimiento y pago oportuno de las contribuciones municipales, apertura de cajas adicionales internas a fin de disminuir los tiempos de espera.
- Fortalecer el sistema de recaudación fiscal por medio de la difusión de descuentos establecidos por pronto pago de las obligaciones fiscales de los contribuyentes.
- Continuar con el reforzamiento del programa de actualización catastral (predios omisos y construcciones no manifestadas). La meta que se plantea es alcanzar un 20% de los predios en el ejercicio 2020.
- Mejorar los niveles de coordinación entre las áreas de Dirección de obras públicas y Catastro a fin de retroalimentar sobre aquellos predios con construcciones nuevas.
- Gestión de recursos para la hacienda municipal destinados al presupuesto que permita hacer realidad los propósitos municipales.
- Gestionar mayores aportaciones y participaciones federales, establecida por medio de la coordinación fiscal.

Fracción II.- Proyecciones de Finanzas Públicas.

MUNICIPIO DE JIMENEZ, TAMAULIPAS Proyecciones de Ingresos - LDF (PESOS) (CIFRAS NOMINALES)		
Concepto (b)	2020	2021
1. Ingresos de Libre Disposición (1=A+B+C+D+E+F+G+H+I+J+K+L)	41,706,000.00	46,375,000.00
A. Impuestos	2,420,000.00	2,580,000.00
B. Cuotas y Aportaciones de Seguridad Social	0.00	0.00
C. Contribuciones de Mejoras	0.00	0.00
D. Derechos	420,000.00	495,000.00
E. Productos	46,000.00	50,000.00
F. Aprovechamientos	0.00	0.00
G. Ingresos por Ventas de Bienes y Servicios	0.00	0.00
H. Participaciones	38,820,000.00	43,250,000.00
I. Incentivos Derivados de la Colaboración Fiscal	0.00	0.00
J. Transferencias	0.00	0.00

K. Convenios	0.00	0.00
L. Otros Ingresos de Libre Disposición	0.00	0.00
2. Transferencias Federales Etiquetadas (2=A+B+C+D+E)	17,440,000.00	18,581,000.00
A. Aportaciones	12,890,000.00	13,656,000.00
B. Convenios	4,550,000.00	4,925,000.00
C. Fondos Distintos de Aportaciones	0.00	0.00
D. Transferencias, Subsidios y Subvenciones, y Pensiones y Jubilaciones	0.00	0.00
E. Otras Transferencias Federales Etiquetadas	0.00	0.00
3. Ingresos Derivados de Financiamientos (3=A)	0.00	0.00
A. Ingresos Derivados de Financiamientos	0.00	0.00
4. Total de Ingresos Proyectados (4=1+2+3)	59,146,000.00	64,956,000.00
Datos Informativos		
1. Ingresos Derivados de Financiamientos con Fuente de Pago de Recursos de Libre Disposición	0.00	0.00
2. Ingresos derivados de Financiamientos con Fuente de Pago de Transferencias Federales Etiquetadas	0.00	0.00
3. Ingresos Derivados de Financiamiento (3 = 1 + 2)	0.00	0.00

Fracción III.- Riesgos relevantes para las Finanzas Públicas.

a). Derivados del mercado laboral local e inversión pública regional

El riesgo de ver afectada la recuperación de ingreso propios estriba en una reducción de la nómina gubernamental y una disminución de la inversión pública, en virtud que la estabilidad de la economía local del municipio, depende en gran medida de la derrama muy importante de salarios, que realizan los afluentes laborales que significan las delegaciones estatales, así como todo el impacto que suma la industria regional y lo que aportan ciertos giros mercantiles y productivos de variadas especialidades; por lo que de materializarse tal situación, aunado a los problemas de inseguridad, tendría repercusiones en materia de ingresos propios, mismos que representan según el estadístico de los últimos años en promedio el 17 por ciento de los ingresos totales.

b). Derivados del tipo de cambio del peso frente al dólar y precio del petróleo

Por otro lado, la incertidumbre de la realización recursos federales, derivado principalmente de los efectos que, en la Recaudación Federal Participable, RFP, esto derivado de la alta dependencia que se tiene de esta fuente de recursos, representando en los últimos años una proporción del 85 por ciento con respecto del total de los ingresos y de los cuales aproximadamente representan el 50 por ciento recursos etiquetados entre aportaciones del ramo 33 y convenios. Las estimaciones que el Municipio obtenga por concepto de Convenios Federales diversos, se encuentran sujetos a los ajustes que la Federación determine en base a las metas de crecimiento Nacionales.

Fracción IV.- Resultados de las Finanzas Públicas.

Formato 7 c) Resultados de las Finanzas Publicas

MUNICIPIO DE JIMEMEZ, TAMAULIPAS		
Proyecciones de Ingresos - LDF		
(PESOS)		
(CIFRAS NOMINALES)		
Concepto (b)	2018 (1)	2019 (2)
1 Ingresos de Libre Disposición (1=A+B+C+D+E+F+G+H+I+J+K+L)	29,984,502.87	31,502,396.27
A. Impuestos	1,208,805.26	1,055,736.00
B. Cuotas y Aportaciones de Seguridad Social	0.00	0.00
C. Contribuciones de Mejoras	0.00	0.00
D. Derechos	154,419.94	97,039.00
E. Productos	8,252.08	23,478.02
F. Aprovechamientos	0.00	0.00
G. Ingresos por Ventas de Bienes y Servicios	0.00	0.00
H. Participaciones	28,613,025.59	30,326,143.25
I. Incentivos Derivados de la Colaboración Fiscal	0.00	0.00
J. Transferencias	0.00	0.00
K. Convenios	0.00	0.00
L Otros Ingresos de Libre Disposición	0.00	0.00
2. Transferencias Federales Etiquetadas (2=A+B+C+D+E)	16,094,913.90	11,064,240.00
A. Aportaciones	9,587,687.00	11,064,240.00
B. Convenios	6,507,226.90	0.00
C. Fondos Distintos de Aportaciones	0.00	0.00
D. Transferencias, Subsidios y Subvenciones, y Pensiones y Jubilaciones	0.00	0.00
E. Otras Transferencias Federales Etiquetadas	0.00	0.00
3. Ingresos Derivados de Financiamientos (3=A)	0.00	0.00
A. Ingresos Derivados de Financiamientos	0.00	0.00
4 Total de Ingresos Proyectados (4=1+2+3)	46,079,416.77	42,566,636.27
Datos Informativos		

1. Ingresos Derivados de Financiamientos con Fuente de Pago de Recursos de Libre Disposición	0.00	0.00
2. Ingresos derivados de Financiamientos con Fuente de Pago de Transferencias Federales Etiquetadas	0.00	0.00
3. Ingresos Derivados de Financiamiento (3 = 1 + 2)	0.00	0.00

1. Los importes corresponden al momento contable de los ingresos devengados.
2. Los importes corresponden a los ingresos devengados al cierre trimestral más reciente disponible y estimados para el resto del ejercicio.

TRANSITORIOS

Artículo Primero. El presente Decreto entrará en vigor el día 1 de enero del año 2020 y deberá publicarse en el Periódico Oficial del Estado.

Artículo Segundo. En caso de que durante el ejercicio fiscal disminuyan los ingresos previstos en la presente Ley de Ingresos, la Tesorería Municipal, a efecto de cumplir con el principio de sostenibilidad del Balance presupuestario y del Balance presupuestario de recursos disponibles, deberá aplicar ajustes al Presupuesto de Egresos en los rubros de gasto en el siguiente orden:

- I. Gastos de comunicación social;
- II. Gasto corriente que no constituya un subsidio entregado directamente a la población, en términos de lo dispuesto por el artículo 13, fracción VII de la Ley de Disciplina Financiera de las Entidades Federativas y los Municipios; y
- III. Gasto en servicios personales, prioritariamente las erogaciones por concepto de percepciones extraordinarias.

En caso de que los ajustes anteriores no sean suficientes para compensar la disminución de ingresos, podrán realizarse ajustes en otros conceptos de gasto, siempre y cuando se procure no afectar los programas sociales.

Artículo Tercero. En el caso de que durante el ejercicio fiscal los Municipios incurran en un Balance presupuestario de recursos disponible negativo, los Ayuntamientos deberán dar cuenta a esta Legislatura de los siguientes aspectos:

- I. Las razones excepcionales que justifican el Balance presupuestario de recursos disponibles negativo, conforme a lo dispuesto en el artículo 7 de la Ley de Disciplina Financiera de las Entidades Federativas y los Municipios;
- II. Las fuentes de recursos necesarias y el monto específico para cubrir el Balance presupuestario de recursos disponibles negativo, y
- III. El número de ejercicios fiscales y las acciones requeridas para que dicho Balance presupuestario de recursos disponibles negativo sea eliminado y se restablezca el Balance presupuestario de recursos disponibles sostenible.

Los Ayuntamientos a través de la Tesorería Municipal o su equivalente, reportará en los informes trimestrales y en la Cuenta Pública que se entreguen a esta Legislatura y a través de su página oficial de internet, el avance de las acciones, hasta en tanto se recupere el presupuesto sostenible de recursos sostenibles.

Artículo Cuarto. Se anexa al presente Decreto, la información inherente al cumplimiento de lo dispuesto en la Ley de Disciplina Financiera de las Entidades Federativas y los Municipio

Artículo Quinto. Los recursos para cubrir adeudos del ejercicio fiscal anterior, ADEFAS, previstos en el proyecto de presupuesto de egresos, podrán ser hasta por el 3.5 por ciento de los ingresos totales del Municipio, de conformidad con lo señalado en los artículos 20 y transitorio Décimo primero de la Ley de Disciplina Financiera de las Entidades Federativas y los Municipios

SALÓN DE SESIONES DEL CONGRESO DEL ESTADO LIBRE Y SOBERANO DE TAMAULIPAS.- Cd. Victoria, Tam., a 15 de diciembre del año 2019.- DIPUTADO PRESIDENTE.- FRANCISCO JAVIER GARZA DE COSS.- Rúbrica.- DIPUTADA SECRETARIA.- GLORIA IVETT BERMEA VÁZQUEZ.- Rúbrica.- DIPUTADA SECRETARIA.- ESTHER GARCÍA ANCIRA.- Rúbrica.

Por tanto, mando se imprima, publique, circule y se le dé el debido cumplimiento.

Dado en la residencia del Poder Ejecutivo, en Victoria, Capital del Estado de Tamaulipas, a los diecisiete días del mes de diciembre del año dos mil diecinueve.

ATENTAMENTE.- EL GOBERNADOR CONSTITUCIONAL DEL ESTADO.- FRANCISCO JAVIER GARCÍA CABEZA DE VACA.- Rúbrica.- EL SECRETARIO GENERAL DE GOBIERNO.- CÉSAR AUGUSTO VERÁSTEGUI OSTOS.- Rúbrica.

FRANCISCO JAVIER GARCÍA CABEZA DE VACA, Gobernador Constitucional del Estado Libre y Soberano de Tamaulipas, a sus habitantes hace saber:

Que el Honorable Congreso del Estado, ha tenido a bien expedir el siguiente Decreto:

Al margen un sello que dice:- “Estados Unidos Mexicanos.- Gobierno de Tamaulipas.- Poder Legislativo.

LA SEXAGÉSIMA CUARTA LEGISLATURA DEL CONGRESO CONSTITUCIONAL DEL ESTADO LIBRE Y SOBERANO DE TAMAULIPAS, EN USO DE LAS FACULTADES QUE LE CONFIEREN LOS ARTÍCULOS 58 FRACCIÓN I DE LA CONSTITUCIÓN POLÍTICA LOCAL; Y 119 DE LA LEY SOBRE LA ORGANIZACIÓN Y FUNCIONAMIENTO INTERNOS DEL CONGRESO DEL ESTADO LIBRE Y SOBERANO DE TAMAULIPAS, TIENE A BIEN EXPEDIR EL SIGUIENTE:

DECRETO No. LXIV-38

MEDIANTE EL CUAL SE EXPIDE LA LEY DE INGRESOS DEL MUNICIPIO DE LLERA, TAMAULIPAS, PARA EL EJERCICIO FISCAL DEL AÑO 2020.

LEY DE INGRESOS DEL MUNICIPIO DE LLERA, TAMAULIPAS, PARA EL EJERCICIO FISCAL DEL AÑO 2020.

**CAPÍTULO I
DE LA NATURALEZA Y OBJETO DE LA LEY**

Artículo 1.- La presente ley es de orden público y de interés social, y tiene por objeto establecer los ingresos que percibirá la Hacienda Pública del Municipio de Llera, Tamaulipas, durante el ejercicio fiscal del año 2020, por los provenientes de los conceptos que se señalan en la presente ley:

- I. Impuestos;
- II. Derechos;
- III. Productos;
- IV. Aprovechamientos;
- V. Accesorios;
- VI. Financiamientos;
- VII. Aportaciones, incentivos y reasignaciones de recursos federales; y,
- VIII. Otros ingresos.

CLASIFICACIÓN POR RUBROS DE INGRESOS

- 1. Impuestos;
- 2. Cuotas y aportaciones de seguridad social;
- 3. Contribuciones de mejoras;
- 4. Derechos;
- 5. Productos;
- 6. Aprovechamientos;
- 7. Ingresos por venta de bienes y servicios;
- 8. Participaciones y Aportaciones;
- 9. Transferencias, Asignaciones, Subsidios y otras Ayudas;
- 10. Ingresos derivados de financiamientos.

Los ingresos, dependiendo de su naturaleza, se regirán por lo dispuesto en ésta Ley, en el Código Municipal para el Estado de Tamaulipas, por los Reglamentos, las disposiciones administrativas de observancia general que emita el Ayuntamiento y las normas de Derecho común, entre otras.

Artículo 2.- Los ingresos que se recauden por concepto de contribuciones, así como los provenientes de otros conceptos, se destinarán a sufragar los gastos públicos establecidos y autorizados en el Presupuesto de Egresos Municipal correspondiente, así como en lo dispuesto en los convenios de coordinación y en las leyes en que se fundamenten.

**CAPÍTULO II
DE LOS CONCEPTOS DE INGRESOS Y SU PRONÓSTICO**

Artículo 3.- Los ingresos que percibirá la Hacienda Pública del Municipio serán los que provengan de los conceptos y en las cantidades estimadas siguientes:

Municipio de Llera, Tam.		Ingreso Estimado
Iniciativa de Ley de Ingresos para el Ejercicio Fiscal 2020		
Total		\$73,269,990.00
Impuestos		3,532,200.00
Impuestos Sobre los Ingresos		15,225.00

Impuestos Sobre el Patrimonio	1,674,750.00
Impuestos Sobre la Producción, el Consumo y las Transacciones	609,000.00
Impuestos al Comercio Exterior	
Impuestos Sobre Nóminas y Asimilables	
Impuestos Ecológicos	
Accesorios de Impuestos	583,625.00
Otros Impuestos	
Impuestos no Comprendidos en la Ley de Ingresos Vigente, Causados en Ejercicios Fiscales Anteriores Pendientes de Liquidación o Pago	649,600.00
Cuotas y Aportaciones de Seguridad Social	
Aportaciones para Fondos de Vivienda	
Cuotas para la Seguridad Social	
Cuotas de Ahorro para el Retiro	
Otras Cuotas y Aportaciones para la Seguridad Social	
Accesorios de Cuotas y Aportaciones de Seguridad Social	
Contribuciones de Mejoras	
Contribuciones de Mejoras por Obras Públicas	
Contribuciones de Mejoras no Comprendidas en la Ley de Ingresos Vigente, Causadas en Ejercicios Fiscales Anteriores Pendientes de Liquidación o Pago	
Derechos	2,316,173.00
Derechos por el Uso, Goce, Aprovechamiento o Explotación de Bienes de Dominio Público	15,225.00
Derechos a los Hidrocarburos (Derogado)	
Derechos por Prestación de Servicios	2,300,440.00
Otros Derechos	508.00
Accesorios de Derechos	
Derechos no Comprendidos en la Ley de Ingresos Vigente, Causados en Ejercicios Fiscales Anteriores Pendientes de Liquidación o Pago	
Productos	15,225.00
Productos	15,225.00
Productos de Capital (Derogado)	
Productos no Comprendidos en la Ley de Ingresos Vigente, Causados en Ejercicios Fiscales Anteriores Pendientes de Liquidación o Pago	
Aprovechamientos	
Aprovechamientos	
Aprovechamientos Patrimoniales	
Accesorios de Aprovechamientos	
Aprovechamientos no Comprendidos en la Ley de Ingresos Vigente, Causados en Ejercicios Fiscales Anteriores Pendientes de Liquidación o Pago	
Ingresos por Venta de Bienes, Prestación de Servicios y Otros Ingresos	
Ingresos por Venta de Bienes y Prestación de Servicios de Instituciones Públicas de Seguridad Social	
Ingresos por Venta de Bienes y Prestación de Servicios de Empresas Productivas del Estado	
Ingresos por Venta de Bienes y Prestación de Servicios de Entidades Paraestatales y Fideicomisos No Empresariales y No Financieros	
Ingresos por Venta de Bienes y Prestación de Servicios de Entidades Paraestatales Empresariales No Financieras con Participación Estatal Mayoritaria	
Ingresos por Venta de Bienes y Prestación de Servicios de Entidades Paraestatales Empresariales Financieras Monetarias con Participación Estatal Mayoritaria	
Ingresos por Venta de Bienes y Prestación de Servicios de Entidades Paraestatales Empresariales Financieras No Monetarias con Participación Estatal Mayoritaria	
Ingresos por Venta de Bienes y Prestación de Servicios de Fideicomisos Financieros Públicos con Participación Estatal Mayoritaria	
Ingresos por Venta de Bienes y Prestación de Servicios de los Poderes Legislativo y Judicial, y de los Órganos Autónomos	
Otros Ingresos	
Participaciones, Aportaciones, Convenios, Incentivos Derivados de la Colaboración Fiscal y Fondos Distintos de Aportaciones	67,406,392.00
Participaciones	36,862,000.00
Aportaciones	29,894,392.00
Convenios	650,000.00

Incentivos Derivados de la Colaboración Fiscal	
Fondos Distintos de Aportaciones	
Transferencias, Asignaciones, Subsidios y Subvenciones, y Pensiones y Jubilaciones	
Transferencias y Asignaciones	
Transferencias al Resto del Sector Público (Derogado)	
Subsidios y Subvenciones	
Ayudas Sociales (Derogado)	
Pensiones y Jubilaciones	
Transferencias a Fideicomisos, Mandatos y Análogos (Derogado)	
Transferencias del Fondo Mexicano del Petróleo para la Estabilización y el Desarrollo	
Ingresos Derivados de Financiamientos	
Endeudamiento Interno	
Endeudamiento Externo	
Financiamiento Interno	

(SETENTA Y TRES MILLONES DOSCIENTOS SESENTA Y NUEVE MIL NOVECIENTOS NOVENTA PESOS 00/100 M.N.).

Artículo 4.- Los ingresos previstos por esta ley se causarán, liquidarán y recaudarán, en los términos del Código Municipal para el Estado de Tamaulipas y de conformidad con las disposiciones de las demás leyes, reglamentos, acuerdos y circulares aplicables.

Artículo 5.- Los rezagos por concepto de impuestos y derechos en la presente ley, se cobrarán y recaudarán de conformidad con las disposiciones legales vigentes en el ejercicio fiscal en que se causaron.

Artículo 6.- La falta puntual de pago de cualquiera de los impuestos, derechos, contribuciones diversas o aprovechamientos, dará lugar al cobro de un recargo a razón del 1.13% por cada mes o fracción que se retrarde el pago, independientemente de la actualización y de la sanción a que haya lugar.

Se podrán condonar parte de los recargos causados, en los términos que dispone el artículo 98 del Código Municipal para el Estado de Tamaulipas.

Artículo 7.- Cuando se otorgue prórroga para el pago de los créditos fiscales municipales, en los términos del Código Fiscal del Estado, se causarán recargos sobre saldos insolutos del monto total de los créditos fiscales, a una tasa del 1.8% por cada mes o fracción, sobre los créditos fiscales prorrogados

Artículo 8.- Para los efectos de esta ley, se entiende como Unidad de Medida y Actualización (UMA), la referencia económica en pesos para determinar la cuantía del pago de las obligaciones y supuestos previstos en la presente ley, así como de las disposiciones jurídicas que emanen de la Reglamentación Municipal vigente.

El valor diario de la Unidad de Medida y Actualización (UMA), será el determinado por el Instituto Nacional de Estadística y Geografía (INEGI) y publicado en el Diario Oficial de la Federación para todo el país.

**CAPÍTULO III
DE LOS IMPUESTOS**

**SECCIÓN PRIMERA
IMPUESTOS SOBRE LOS INGRESOS
DEL IMPUESTO SOBRE ESPECTÁCULOS PÚBLICOS**

Artículo 9.- El impuesto sobre espectáculos públicos se causará y liquidará a la tasa del 8% del total de ingreso cobrado por la actividad gravada, conforme a las disposiciones previstas en los artículos 101 al 103 del Código Municipal para el Estado de Tamaulipas

I. Será facultad de la Tesorería Municipal, solicitar la documentación necesaria para validar el cumplimiento de las obligaciones fiscales de los sujetos a exención a que hace referencia el artículo 102-G del Código Municipal.

II. En el caso de que las actividades mencionadas sean organizadas para recabar fondos con fines de beneficencia y por Instituciones de beneficencia, se exime el pago del impuesto respectivo.

**SECCIÓN SEGUNDA
IMPUESTOS SOBRE EL PATRIMONIO
DEL IMPUESTO SOBRE LA PROPIEDAD URBANA, SUBURBANA Y RÚSTICA**

Artículo 10.- Este impuesto se causará sobre el valor de los bienes raíces, determinado conforme a la tabla de valores unitarios de terreno y construcción aprobada por el H. Congreso del Estado en los términos del artículo 74 de la Ley de Catastro para el Estado de Tamaulipas. La base para el cálculo de este impuesto será el valor catastral de los inmuebles, y el impuesto se causará y liquidará anualmente sobre los inmuebles cuyo valor se determine o modifique a partir de la entrada en vigor de la presente ley, aplicándose la tasa del 1.5 al millar para predios urbanos y suburbanos.

I. Tratándose de predios urbanos cuya edificación tenga un valor inferior a la quinta parte del valor del terreno, el impuesto se causará conforme a la tabla de valores unitarios aprobados y la tasa señalada en este artículo aumentándola en un 50%.

- II. Se establece la tasa del 1.5 al millar anual para predios rústicos sobre el valor catastral;
- III. El impuesto anual no podrá ser inferior en ningún caso a tres veces el valor diario de la Unidad de Medida y Actualización (UMA), para predios urbanos y rústicos.

SECCIÓN TERCERA
IMPUESTOS SOBRE LA PRODUCCIÓN, EL CONSUMO Y LAS TRANSACCIONES
DEL IMPUESTO SOBRE ADQUISICIÓN DE INMUEBLES

Artículo 11.- El Impuesto sobre Adquisición de Inmuebles se causará y liquidará a la tasa del 2% sobre el valor de los inmuebles, conforme a las disposiciones previstas en los artículos 124 al 132 del Código Municipal para el Estado de Tamaulipas.

SECCIÓN CUARTA
ACCESORIOS DE IMPUESTOS

Artículo 12.- Cuando no se cubran los impuestos en la fecha o dentro del plazo fijado por las disposiciones fiscales, dará lugar a la causación o cobro de un recargo a razón del 1.13% por cada mes o fracción que se retarde el pago y hasta que el mismo se efectúe, independientemente de la actualización y de la sanción a que haya lugar.

Los recargos se causarán hasta por cinco años, en los cuales los recargos se causarán hasta en tanto no se extingan las facultades de las autoridades fiscales para determinar las contribuciones o aprovechamientos omitidos y sus accesorios, y se calcularán sobre el total del crédito fiscal, excluyendo los propios recargos, los gastos de ejecución y las multas por infracción a disposiciones fiscales.

Artículo 13.- Los contribuyentes que obtengan prórroga para cubrir los créditos fiscales municipales, en los términos del Código Fiscal del Estado, pagarán recargos sobre saldos insolutos a una tasa mensual que será 1.8%, sobre los créditos fiscales prorrogados.

Artículo 14.- El Municipio percibirá gastos de ejecución cuando lleve a cabo el procedimiento administrativo de ejecución para el cobro de créditos fiscales en que incurran los contribuyentes, en los términos del Código Fiscal del Estado y su Reglamento.

CAPÍTULO IV
CONTRIBUCIONES DE MEJORAS

SECCIÓN ÚNICA
CONTRIBUCIONES DE MEJORAS POR OBRAS DE INTERÉS PÚBLICO

Artículo 15.- Son sujetos de este pago las personas físicas o morales propietarios o poseedoras de inmuebles dentro del área de beneficio o zona de influencia beneficiada por la obra pública.

Artículo 16.- Las contribuciones de mejoras por obras de interés público se causarán por:

Fracción	Concepto	Cuota, Tasa o Tarifa
I.	Instalación de alumbrado público;	Conforme al Decreto No. 406, publicado en el Periódico Oficial del Estado del 28 de diciembre de 1977.
II.	Pavimentación, adoquinado, empedrado, revestimiento de calles o rehabilitación de las mismas;	
III.	Construcción de guarniciones y banquetas;	
IV.	Instalación de obras de agua y drenaje, sanitario y pluvial, mejoramiento o reestructuración de las ya existentes; y,	
V.	En general, por obras de embellecimiento, saneamiento o cualquiera de otras semejantes a las enunciadas en el presente artículo.	

Artículo 17.- Las contribuciones mencionadas en el artículo anterior se causarán y se pagarán en los términos del Decreto número 406, publicado en el Periódico Oficial del 28 de diciembre de 1977 (Ley de Derechos de Cooperación para la Ejecución de Obras de Interés Público). En cada caso se elaborará un estudio técnico general para determinar el valor de la obra y la base para su distribución entre los beneficiados.

Artículo 18.- Las cuotas que en los términos de esta ley, corresponda cubrir a los particulares beneficiados con las obras de interés público, tendrán el carácter de créditos fiscales.

La recaudación de las cuotas, corresponderá a la Tesorería Municipal, la cual por los medios legales las hará efectivas y las aplicará a los fines específicos que les corresponda.

CAPÍTULO V
DE LOS DERECHOS

Artículo 19.- Los derechos que cobrará el Municipio por el uso o aprovechamiento de los bienes del dominio público, así como por recibir los servicios que presta en sus funciones de derecho público o en que deba resarcirse del gasto ocasionado por actividad particular, son los siguientes:

- I. Expedición de certificados, certificaciones, copias certificadas, búsqueda y cotejo de documentos, dictámenes, permisos, actualizaciones, constancias, legalización y ratificación de firmas;

- II. Servicios catastrales, de planificación, urbanización, pavimentación, peritajes oficiales y por la autorización de fraccionamientos;
- III. Servicio de panteones;
- IV. Servicio de rastro;
- V. Estacionamiento de vehículos en la vía pública, servicio de grúas y almacenaje de vehículos;
- VI. Uso de la vía pública por comerciantes ambulantes o con puestos fijos o semifijos;
- VII. Servicio de limpieza, recolección y recepción de residuos sólidos no tóxicos;
- VIII. Por expedición de licencias, permisos o autorizaciones para la colocación de anuncios y carteles, perifoneo con fines de lucro, o la realización de publicidad, excepto los que se realicen por medio de la televisión, radio, periódicos y revistas;
- IX. Servicios de Protección Civil;

Cuando se solicite la prestación de los servicios para el mismo día, causarán un tanto más de la cuota establecida para cada caso.

En ningún caso el importe a pagar será inferior a 2.5 veces el valor diario de la Unidad de Medida y Actualización (UMA).

Los derechos que establece este artículo no se causarán cuando lo soliciten personas cuya extrema pobreza sea reconocida por el Presidente Municipal.

SECCIÓN PRIMERA POR LA EXPEDICIÓN DE CERTIFICADOS Y CERTIFICACIONES

Artículo 20.- Los derechos por expedición de certificados, certificaciones, copias certificadas, búsqueda y cotejo de documentos, dictámenes, permisos, actualizaciones, constancias, legalización y ratificación de firmas, causarán hasta 2.5 veces el valor diario de la Unidad de Medida y Actualización (UMA).

SECCIÓN SEGUNDA POR LO SERVICIOS CATASTRALES, PERITAJES OFICIALES, Y POR LA PRESTACION DE SERVICIOS CATASTRALES

Artículo 21.- Los derechos por la prestación de los servicios catastrales son:

I. Servicios catastrales:

A) Revisión, cálculo, aprobación y registro sobre planos de predios:

- 1.- Urbanos y suburbanos, sobre el valor catastral, 1 al millar;
- 2.- Rústicos, cuyo valor no exceda de 5 Unidades de Medida y Actualización (UMA), 2.5% de una Unidad de Medida y Actualización (UMA); y,
- 3.- Rústicos, cuyo valor catastral sea superior a 5 Unidades de Medida y Actualización (UMA), pagarán la cuota del numeral anterior y sobre el excedente de dicho valor el 1.5%.

B) Revisión, cálculo, aprobación y registro de manifiestos de propiedad, 2.5 Unidades de Medida y Actualización (UMA).

II. Certificaciones catastrales:

A) La certificación de registro sobre planos de predios proporcionados por los contribuyentes, 2 Unidades de Medida y Actualización (UMA); y,

B) La certificación de valores catastrales, de superficies catastrales, de nombre del propietario, poseedor o detentador de un predio, de colindancias y dimensiones, de inexistencia de registro a nombre del solicitante y, en general, de manifiestos o datos de los mismos que obren en los archivos, 2.5 Unidades de Medida y Actualización (UMA).

III. Avalúos periciales: Sobre el valor de los mismos, 2 al millar. En ningún caso el importe a pagar por la expedición de estos, podrá ser inferior a 2.5 Unidades de Medida y Actualización (UMA).

IV. Servicios topográficos:

A) Deslinde de predios urbanos, por metro cuadrado, el 1% de una Unidad de Medida y Actualización (UMA);

B) Deslinde de predios suburbanos y rústicos, por hectárea:

- 1.-Terrenos planos desmontados, 1 Unidad de Medida y Actualización (UMA);
- 2.-Terrenos planos con monte, 1.5 Unidades de Medida y Actualización (UMA);
- 3.-Terrenos con accidentes topográficos desmontados 2 Unidades de Medida y Actualización (UMA);
- 4.-Terrenos con accidentes topográficos con monte, 2.5 Unidades de Medida y Actualización (UMA); y,
- 5.-Terrenos accidentados, 3 Unidades de Medida y Actualización (UMA).

C) Para los dos incisos anteriores, cualquiera que sea la superficie del predio, el importe de los derechos no podrá ser inferior a 5 Unidades de Medida y Actualización (UMA). Los gastos del traslado y costos de estos servicios serán cubiertos por el interesado;

D) Dibujo de planos topográficos urbanos, escalas hasta 1:500:

1.- Tamaño del plano hasta de 30 x 30 centímetros, 5 Unidades de Medida y Actualización (UMA); y,
2.- Sobre el excedente del tamaño anterior, por decímetro cuadrado o fracción, 5 al millar de una Unidad de Medida y Actualización (UMA).

E) Dibujo de planos topográficos suburbanos y rústicos, escalas mayor a 1:500:

1.- Polígono de hasta seis vértices, 5 Unidades de Medida y Actualización (UMA);
2.- Por cada vértice adicional, 20 al millar de una Unidad de Medida y Actualización (UMA); y,
3.- Planos que excedan de 50 x 50 centímetros sobre los incisos anteriores, causarán derechos por cada decímetro cuadrado adicional o fracción, 10 al millar de una Unidad de Medida y Actualización (UMA).

F) Localización y ubicación del predio, 2 Unidades de Medida y Actualización (UMA).

V. Servicios de copiado:

A) Copias heliográficas de planos que obren en los archivos:

1.- Hasta de 30 x 30 centímetros, 2 Unidades de Medida y Actualización (UMA); y,
2.- En tamaños mayores, por cada decímetro cuadrado adicional o fracción, 1 al millar de una Unidad de Medida y Actualización (UMA).

B) Copias fotostáticas de planos o manifiestos que obren en los archivos, hasta tamaño oficio, 20% de una Unidad de Medida y Actualización (UMA).

SECCIÓN TERCERA SERVICIOS DE PLANIFICACIÓN, URBANIZACIÓN Y PAVIMENTACIÓN

Artículo 22.- Los derechos por los servicios de planificación, urbanización y pavimentación, se causarán conforme a lo siguiente:

I. Por la asignación o certificación del número oficial para casas o edificios, 2.5 Unidades de Medida y Actualización (UMA);

II. Por licencia de uso o cambio de uso del suelo, hasta 10 Unidades de Medida y Actualización (UMA);

III. Por el estudio y la aprobación de planos para la expedición de licencias de construcción o edificación, por cada metro cuadrado o fracción, en cada planta o piso, 6% de una Unidad de Medida y Actualización (UMA);

IV. Por licencia o autorización de construcción o edificación, por cada metro cuadrado o fracción, 6% de una Unidad de Medida y Actualización (UMA);

V. Por licencia o autorización de uso o cambio del uso de la construcción o edificación, 5 Unidades de Medida y Actualización (UMA);

VI. Por licencia de remodelación, 2.5 Unidades de Medida y Actualización (UMA);

VII. Por licencia para demolición de obras, 2.5 Unidades de Medida y Actualización (UMA);

VIII. Por dictamen de factibilidad de uso del suelo, 10 Unidades de Medida y Actualización (UMA);

IX. Por revisión de proyectos de nueva construcción o edificación, o modificación, 10 Unidades de Medida y Actualización (UMA);

X. Por la autorización de subdivisión de predios con superficie menor a 10,000 metros cuadrados y que no requiera del trazo de vías públicas, 3% de una Unidad de Medida y Actualización (UMA), por metro cuadrado o fracción de la superficie total;

XI. Por la autorización de fusión de predios, 3% de una Unidad de Medida y Actualización (UMA), por metro cuadrado o fracción de la superficie total;

XII. Por la autorización de división o subdivisión de predios suburbanos y rústicos, se aplicará la siguiente clasificación:

- a) De 1-00-00 has a 10-00-00 has. 12 Unidades de Medida y Actualización (UMA);
- b) De 11-00-00 has a 20-00-00 has. 17 Unidades de Medida y Actualización (UMA);
- c) De 21-00-00 has a 30-00-00 has. 23 Unidades de Medida y Actualización (UMA);
- d) De 31-00-00 has a 40-00-00 has. 29 Unidades de Medida y Actualización (UMA);
- e) De 41-00-00 has a 50-00-00 has. 34 Unidades de Medida y Actualización (UMA);
- f) De 51-00-00 has a 60-00-00 has. 40 Unidades de Medida y Actualización (UMA);
- g) De 61-00-00 has a 70-00-00 has. 45 Unidades de Medida y Actualización (UMA);
- h) De 71-00-00 has a 80-00-00 has. 51 Unidades de Medida y Actualización (UMA);

- i) De 81-00-00 has a 90-00-00 has. 57 Unidades de Medida y Actualización (UMA);
- j) De 91-00-00 has a 100-00-00 has. 62 Unidades de Medida y Actualización (UMA);
- k) De 101-00-00 has. En adelante 100 Unidades de Medida y Actualización (UMA).

XIII. Por la autorización de relotificación de predios, 3% de una Unidad de Medida y Actualización (UMA) por metro cuadrado o fracción de la superficie total;

XIV. Por permiso de rotura:

- a) De piso, vía pública en lugar no pavimentado, 75% de una Unidad de Medida y Actualización (UMA) por metro cuadrado o fracción;
- b) De calles revestidas de grava conformada, 1 Unidad de Medida y Actualización (UMA) por metro cuadrado o fracción;
- c) De concreto hidráulico o asfáltico, 3.5 Unidades de Medida y Actualización (UMA) por metro cuadrado o fracción; y,
- d) De guarniciones y banquetas de concreto, 2 Unidades de Medida y Actualización (UMA) por metro cuadrado o fracción.

Los pavimentos de las calles o banquetas no podrán romperse sin previa autorización o requisición que señale la Presidencia Municipal. El Ayuntamiento exigirá la reposición en todos los casos de rotura.

XV. Por permiso temporal para utilización de la vía pública:

- a) Andamios y tapias por ejecución de construcción y remodelación, 25% de una Unidad de Medida y Actualización (UMA), diario, por metro cuadrado o fracción;
- b) Por escombro o materiales de construcción, 50% de una Unidad de Medida y Actualización (UMA), diario, por metro cúbico o fracción.

XVI. Por licencia para la ubicación de escombreras o depósito de residuos de construcciones, 10 Unidades de Medida y Actualización (UMA);

XVII. Por alineamiento de predios urbanos o suburbanos, 30% de una Unidad de Medida y Actualización (UMA), cada metro lineal, en su(s) colindancia(s) a la calle;

XVIII. Por deslinde de predios urbanos o suburbanos, 15% de una Unidad de Medida y Actualización (UMA), cada metro lineal o fracción del perímetro;

XIX. Por la expedición de licencias de construcción o edificación para antenas de telefonía celular, por cada una 1,138 Unidades de Medida y Actualización (UMA); y,

XX. Por la expedición de licencias de construcción o edificación para antenas de radiocomunicación privadas, por cada 30 metros lineales, 7.5 Unidades de Medida y Actualización (UMA).

SECCIÓN CUARTA

PERITAJES OFICIALES Y SERVICIOS EN MATERIA DE FRACCIONAMIENTOS

Artículo 23.- Por peritajes oficiales se causarán 2 Unidades de Medida y Actualización (UMA). No causarán estos derechos los estudios y aprobaciones de planos para construcción de una sola planta que no exceda de 6.00 metros cuadrados.

Artículo 24.- Los derechos por la autorización de fraccionamientos, se causarán conforme a lo siguiente:

- I. Por el dictamen de factibilidad de uso del suelo y lineamientos urbanísticos, 50 Unidades de Medida y Actualización (UMA);
- II. Por el dictamen del proyecto ejecutivo, \$ 0.75 por metro cuadrado o fracción del área vendible; y,
- III. Por la constancia de terminación de obras y liberación de garantías, \$ 0.75 por metro cuadrado o fracción del área vendible.

SECCIÓN QUINTA

DERECHOS POR SERVICIOS DE PANTEONES

Artículo 25.- Los derechos por el otorgamiento de la concesión de panteones se causarán \$ 135.00 por lote disponible para las inhumaciones.

Artículo 26.- Los derechos por servicio de panteones se causarán conforme a las siguientes tarifas:

- I. Inhumación, 3 Unidades de Medida y Actualización (UMA);
- II. Exhumación, 3 Unidades de Medida y Actualización (UMA);
- III. Traslados dentro del Estado, 4 Unidades de Medida y Actualización (UMA);
- IV. Traslados fuera del Estado, 5 Unidades de Medida y Actualización (UMA);
- V. Traslado fuera del País, 7 Unidades de Medida y Actualización (UMA);
- VI. Rotura, 2 Unidades de Medida y Actualización (UMA);
- VII. Limpieza anual, 1.5 Unidades de Medida y Actualización (UMA);
- VIII. Construcciones de 2.5 a 3.5 Unidades de Medida y Actualización (UMA); y,

IX. Título de Propiedad.

a) Perpetuidad: Panteón Municipal, 12 Unidades de Medida y Actualización (UMA).

SECCIÓN SEXTA DERECHOS POR SERVICIOS DE RASTRO

Artículo 27.- Los derechos por servicio de rastro, se causarán conforme a lo siguiente:

I. Servicio de rastro:

a) Ganado vacuno, por cabeza, 1 Unidad de Medida y Actualización (UMA); y,

b) Ganado porcino, por cabeza, 50% de una Unidad de Medida y Actualización (UMA)

SECCIÓN SEPTIMA DERECHOS POR SERVICIOS DE ESTACIONAMIENTO DE VEHÍCULOS EN LA VÍA PÚBLICA

Artículo 28.- Los derechos por estacionamiento de vehículos en la vía pública, se causarán en la forma siguiente:

I. Cuando se instalen relojes de estacionamiento, \$ 2.00 por cada hora o fracción, o \$ 5.00 por tres horas;

II. Por el permiso de estacionamiento para vehículos de alquiler, en la vía pública en los lugares con estacionó metros, a razón de cuota mensual de 4 Unidades de Medida y Actualización (UMA); y,

III. En los estacionamientos propiedad municipal se cobrará por su uso 20% de un Unidades de Medida y Actualización (UMA), por hora o fracción, y 1 Unidad de Medida y Actualización (UMA) por día.

Las infracciones que se apliquen por no hacer el pago respectivo en el apartado que corresponda, se sancionarán como sigue:

a) Se cobrará por multa, hasta 3 Unidades de Medida y Actualización (UMA); y,

b) Si se cubre antes de las 24 horas, se reducirá un 50%.

Artículo 29.- Los derechos por servicio de grúa y/o arrastre que se presenten como consecuencia de la comisión de infracciones al Reglamento de Tránsito y Transporte del Estado, por cada vehículo, causarán 5 Unidades de Medida y Actualización (UMA).

Por el servicio de almacenaje, en terrenos municipales, de cualquier tipo de vehículo se pagará, por cada día, 1 Unidad de Medida y Actualización (UMA)

SECCIÓN OCTAVA DERECHOS POR EL USO DE LA VÍA PÚBLICA

Artículo 30.- Los derechos por el uso de la vía pública por comerciantes ambulantes o con puestos fijos o semifijos, se causarán conforme a lo siguiente:

I. Los comerciantes ambulantes, hasta una Unidad de Medida y Actualización (UMA), por día y por metro cuadrado o fracción que ocupen; y,

II. Los puestos fijos o semifijos, pagarán por mes y por metro cuadrado o fracción que ocupen:

a) En primera zona, hasta el equivalente de un 52.63 % de una Unidad de Medida y Actualización (UMA);

b) En segunda zona, hasta el equivalente de un 25.00 % de una Unidad de Medida y Actualización (UMA); y,

c) En tercera zona, hasta el equivalente de un 20.00% de una Unidad de Medida y Actualización (UMA).

El Ayuntamiento fijará los límites de las zonas, así como las cuotas aplicables en cada caso, sin exceder de los máximos establecidos por esta ley.

SECCIÓN NOVENA POR SERVICIOS DE LIMPIEZA

Artículo 31.- Por el servicio de limpieza de predios urbanos baldíos, se causará hasta \$ 4.00 por metro cuadrado.

Para que sea procedente el cobro anterior, primeramente, deberá notificarse al propietario o encargado del predio, al que se le concederá un término de 5 días hábiles para que comparezca ante la autoridad municipal que ordenó la notificación o para que lo limpie por su cuenta, de no asistir a la cita o no realizar la limpieza, se procederá a efectuar el servicio por el personal del Ayuntamiento y aplicarse el cobro antes citado.

SECCIÓN DECIMA POR LA EXPEDICIÓN DE LICENCIAS, PERMISOS, AUTORIZACIONES PARA EL ESTABLECIMIENTO DE ANUNCIOS

Artículo 32.- Los derechos por licencias, permisos o autorizaciones para la colocación de anuncios y carteles o la realización de publicidad, excepto los que se realicen por medio de televisión, radio, periódicos y revistas, pagaran una cuota anual de acuerdo a la clasificación siguiente:

I. Dimensiones hasta 0.5 metros cuadrados, 6.25 Unidades de Medida y Actualización (UMA);

- II. Dimensiones de más de 0.5 metros cuadrados y hasta 1.8 metros cuadrados, 22.5 Unidades de Medida y Actualización (UMA);
- III. Dimensiones de más de 1.8 metros cuadrados y hasta 4.00 metros cuadrados, 50 Unidades de Medida y Actualización (UMA);
- IV. Dimensiones de más de 4.00 metros cuadrados y hasta 8.00 metros cuadrados, 100 Unidades de Medida y Actualización (UMA);
- V. Dimensiones de más de 8.00 metros cuadrados, 187.5 Unidades de Medida y Actualización (UMA);
- VI. Perifoneo para espectáculos públicos con fines de lucro, bailes y circos, se aplicará 2 Unidades de Medida y Actualización (UMA); y,
- VII. Perifoneo para venta de perecederos y no perecederos, se aplicará una Unidad de Medida y Actualización (UMA)

SECCIÓN DECIMA PRIMERA POR LOS SERVICIOS DE PROTECCION CIVIL

Artículo 33.- Por la Prestación de servicios de Protección Civil se causarán y liquidarán los derechos de conformidad con lo siguiente:

- I.- Por la formulación y emisión de dictámenes de análisis de riesgo en materia de protección civil causarán de 10 a 100 Unidades de Medida y Actualización (UMA); y,
- II.- En materia de estudio de plano para formular, emitir medidas de seguridad y trabajo en materia de protección civil \$10.00 por metro cuadrado.

SECCIÓN DECIMA SEGUNDA ACCESORIOS DE LOS DERECHOS

Artículo 34.- Cuando no se cubran los derechos en la fecha o dentro del plazo fijado por las disposiciones fiscales, dará lugar a la causación o cobro de un recargo a razón del **1.13%** por cada mes o fracción que se retarde el pago y hasta que el mismo se efectúe, independientemente de la actualización y de la sanción a que haya lugar. Se podrán exentar parte de los recargos causados, en los términos que dispone el artículo 98 del Código Municipal para el Estado de Tamaulipas.

CAPÍTULO VI DE LOS PRODUCTOS

Artículo 35.- Los productos que perciba el Municipio por la explotación, gravamen, arrendamiento o usufructo de los bienes que constituyen su patrimonio, serán los siguientes:

- I. Arrendamiento de mercados, plazas, sitios públicos o de cualesquiera otros bienes; y,
- II. Venta de plantas de jardines y de materiales aprovechables para el servicio de limpieza.

CAPÍTULO VII APROVECHAMIENTOS

SECCIÓN PRIMERA APROVECHAMIENTOS DE TIPO CORRIENTE

Artículo 36.- Los ingresos del Municipio por concepto de aprovechamientos serán:

- I. Donativos, cesiones, herencias y legados a favor del Municipio;
- II. Reintegros, de acuerdo con los contratos o convenios que celebre el Ayuntamiento;
- III. Reintegros con cargo al fisco del Estado o de otros Municipios; y
- IV. Toda clase de indemnizaciones, incluyendo las derivadas de daños o deterioros en instalaciones, infraestructura vial, hidráulica, de servicios públicos y demás bienes propiedad del Municipio, las cuales se cobrarán de acuerdo a su costo.

Artículo 37.-El municipio percibirá aprovechamientos derivados de otros conceptos no previstos en el artículo anterior, cuyo rendimiento, ya sea en efectivo o en especie, deberá ser ingresado al erario municipal, expidiendo de inmediato el recibo oficial respectivo.

Artículo 38.-Se consideran rezagos de Aprovechamientos los correspondientes a ejercicios fiscales anteriores, devengados al cierre del ejercicio inmediato anterior, pendientes de liquidación o pago, cuyo cobro se efectuó en el presente ejercicio fiscal.

CAPÍTULO VIII PARTICIPACIONES, APORTACIONES Y CONVENIOS

SECCIÓN PRIMERA PARTICIPACIONES

Artículo 39.-El Municipio percibirá las participaciones federales e incentivos previstos en la Ley de Coordinación Fiscal, como resultado de la adhesión del Estado al Sistema Nacional de Coordinación Fiscal y al Convenio de Colaboración Administrativa en materia Fiscal Federal, y el Ramo 28 del Presupuesto de Egresos de la Federación.

SECCIÓN SEGUNDA APORTACIONES

Artículo 40.-El Municipio percibirá recursos de los Fondos de Aportaciones Federales para la Infraestructura Social Municipal y, para el Fortalecimiento de los Municipios, conforme a lo que establece el Capítulo V de la Ley de Coordinación Fiscal y el Ramo 33 del Presupuesto de Egresos de la Federación.

SECCIÓN TERCERA CONVENIOS

Artículo 41.-El Municipio percibirá recursos como resultado de apoyos directos del Gobierno del Estado o del Gobierno Federal a través de convenios o programas, para desarrollo de obras, acciones y otros beneficios.

CAPÍTULO IX INGRESOS DERIVADOS DE FINANCIAMIENTOS

SECCIÓN ÚNICA ENDEUDAMIENTO INTERNO

Artículo 42.-Los derivados de empréstitos o financiamientos que se celebren con personas físicas y morales, siguiendo los procedimientos que para tales efectos contempla la Ley de Deuda Pública Estatal y Municipal de Tamaulipas.

Artículo 43.-Solo podrán obtenerse empréstitos o financiamientos que sean destinados a obras públicas y proyectos productivos, de conformidad con lo que establece el artículo 117 fracción VIII segundo y último párrafo, de la Constitución Política de los Estados Unidos Mexicanos y artículos aplicables en la Ley de Deuda Pública Estatal y Municipal de Tamaulipas.

CAPÍTULO X FACILIDADES ADMINISTRATIVAS Y ESTÍMULOS FISCALES

SECCIÓN PRIMERA DEL IMPUESTO SOBRE LA PROPIEDAD URBANA, SUBURBANA Y RÚSTICA

Artículo 44.-La cuota mínima anual del Impuesto sobre la Propiedad Urbana, Suburbana y Rústica (predial) será de **3 veces el valor diario de la UMA**.

Artículo 45.-Los propietarios de bienes inmuebles que se encuentren en los siguientes supuestos, se les bonificará el 50% del Impuesto sobre la Propiedad Urbana, Suburbana y Rústica:

- a) Los que sean propiedad de pensionados, jubilados y personas de sesenta años o más de edad,
- b) Los que sean propiedad de personas que padezcan alguna discapacidad que les impida laborar,
- c) Los predios propiedad particular que sean dados en comodato en favor del Municipio, y que sean destinados a actividades deportivas, recreativas o culturales.

Estos beneficios se otorgarán a una sola casa-habitación que corresponda al domicilio del propietario donde se encuentre ubicado el inmueble.

Artículo 46.-Los contribuyentes del impuesto predial que cubran anticipadamente el impuesto por la anualidad dentro de los meses de Enero, Febrero, Marzo y Abril podrán obtener una bonificación de hasta 15%, 15%, 8% y 8%, respectivamente de su importe, conforme al artículo 109 del código municipal; con excepción de los que tributen bajo cuota mínima y de los que hayan obtenido el beneficio citado en el artículo 55 de esta Ley.

CAPÍTULO XI DE LA EFICIENCIA RECAUDATORIA

SECCIÓN ÚNICA INDICADORES DE DESEMPEÑO

Artículo 47.- En cumplimiento de la Ley General de Contabilidad Gubernamental y el Punto de Acuerdo Numero LXIII-7 expedido por el H. Congreso del Estado, publicado en el Periódico Oficial del Estado Número 123, de fecha 13 de octubre de 2016, se adoptan los siguientes indicadores de desempeño que se describen a continuación:

1.- Ingresos Propios.-

Se entiende por ingresos propios las contribuciones que recauda el municipio, que son potestad y competencia tributaria municipal. Este indicador representa la capacidad recaudatoria del municipio en materia de ingresos propios. Se obtiene de la proporción de ingresos propios con respecto de los ingresos totales.

*Formula: Ingresos Propios = (Ingresos propios / Ingresos Totales) * 100*

2.- Eficiencia Recaudatoria del Impuesto Predial.-

Este indicador constituye la eficiencia desempeñada por el municipio en la recaudación del impuesto predial. Se obtiene al relacionar la recaudación obtenida del impuesto predial con respecto a la facturación total emitida (Importe esperado o expectativa de cobro).

Formula: Eficiencia Recaudatoria del Impuesto Predial = (Recaudación del Impuesto Predial / Facturación Total del Impuesto Predial) * 100.

3.- Eficiencia en el cobro de cuentas por cobrar por impuesto predial.

Este indicador mide la eficacia en el cobro de impuestos predial, según el cobro del rezago en impuesto predial.

Formula: Eficiencia en el cobro de cuentas por cobrar por impuesto predial = (Rezago cobrado por Impuesto Predial/Rezago total de impuesto predial)*100.

4.- Eficacia en el cobro de claves catastrales por cobrar por impuesto predial.

Este indicador mide la eficacia en el cobro de las claves catastrales por cobrar por impuesto predial, según el cobro de las claves catastrales en rezago de impuesto predial.

Formula: Eficacia en el cobro de claves catastrales por cobrar por impuesto predial = (Claves catastrales en rezago cobrado por Impuesto Predial/Claves catastrales totales en rezago por impuesto predial)*100.

5.- Eficacia en ingresos fiscales.

Este indicador mide la eficacia en la capacidad de presupuestar los ingresos municipales.

Formula: Eficacia en ingresos fiscales = (Ingresos recaudados/Ingresos presupuestados).

6.- Ingresos propios per cápita.

Este indicador muestra el promedio anual de contribución por cada habitante del municipio de ingresos propios. Es decir, es la aportación o contribución en promedio por cada habitante durante un ejercicio fiscal.

Formula: Ingresos propios per cápita = (Ingresos propios/Habitantes del municipio).

7.- Ingresos propios por habitantes diferentes al predial.

Este indicador muestra la capacidad generada por el municipio por el cobro de derechos.

Formula: Ingresos propios por habitante diferentes al predial = (Ingresos totales – ingresos por predial/número de habitantes).

8.- Dependencia fiscal.

Este indicador mide la dependencia de los ingresos propios que recauda el municipio en relación con los recursos federales que se reciben del presupuesto de egresos de la Federación.

Formula: Dependencia fiscal = (ingresos propios/ingresos provenientes de la federación)*100.

La información estadística que se obtenga con los datos a que se refiere el presente artículo, sean de periodicidad mensual, trimestral y anual, son objeto de difusión pública en la página de Internet del Municipio y le son aplicables las disposiciones que sobre las sanciones y de las Responsabilidades, determinan la Ley General de Contabilidad Gubernamental y la Ley de Transparencia y Acceso a la Información Pública del Estado de Tamaulipas.

**CAPÍTULO XII
DE LA DISCIPLINA FINANCIERA**

**SECCIÓN ÚNICA
PROYECCIÓN Y RESULTADOS DE LAS FINANZAS PÚBLICAS**

Artículo 48.- De conformidad con el artículo Transitorio Décimo y en cumplimiento de lo señalado en el artículo 18 de la Ley de Disciplina Financiera de las Entidades Federativas y los Municipios (LDF), se incluyen las proyecciones y resultados de las finanzas públicas, conforme a los formatos emitidos por el Consejo Nacional de Armonización Contable, publicados en el DOF del 11 de octubre de 2016, así como, como los riesgos relevantes para las finanzas públicas municipales.

Conforme a la fracción I del artículo 18 de la LDF, las proyecciones se presentan considerando las premisas empleadas en los Criterios Generales de Política Económica, las que se revisarán y, en su caso, se adecuarán anualmente en los ejercicios subsecuentes.

MUNICIPIO DE LLERA, TAMAULIPAS			
Proyección de ingresos -LDF			
(Pesos)			
(cifras Nominales)			
Concepto (b)		2020	2021
1.	Ingresos de Libre Disposición		
	(1=A+B+C+D+E+F+G+H+I+J+K+L)	\$ 42,725,598	\$ 43,494,600
A.	Impuestos	\$ 3,532,200	\$ 3,569,300
B.	Cuotas y Aportaciones de Seguridad Social	\$ -	\$ -
C.	Contribuciones de Mejoras	\$ -	\$ -
D.	Derechos	\$ 2,316,173	\$ 2,360,500
E.	Productos	\$ 15,225	\$ 15,800

F.	Aprovechamientos	\$ -	\$ -
G.	Ingresos por Ventas de Bienes y Servicios	\$ -	\$ -
H.	Participaciones	\$ 36,862,000	\$ 37,549,000
I.	Incentivos Derivados de la Colaboración Fiscal	\$ -	\$ -
J.	Transferencias	\$ -	\$ -
K.	Convenios	\$ -	\$ -
L.	Otros Ingresos de Libre Disposición	\$ -	\$ -
			\$ -
2. Transferencias Federales Etiquetadas			\$ -
(2= A+B+C+D+E)		\$ 30,544,392	\$ 30,908,300
A.	Aportaciones	\$ 29,894,392	\$ 30,208,300
B.	Convenios	\$ 650,000	700,000
C.	Fondos Distintos de Aportaciones	\$ -	
D.	Transferencias, Subsidios y Subvenciones y Pensiones y Jubilados	\$ -	
E.	Otras Transferencias Federales Etiquetadas	\$ -	
3. Ingresos Derivados de Financiamientos			
(3=A)		\$ -	\$ -
A.	Ingresos Derivados de Financiamientos	\$ -	
4. Total de Ingresos Proyectados.			
(4=1+2+3)		\$ 73,269,990	\$ 74,402,900
Datos Informativos			
1.	Ingresos Derivados de Financiamientos con Fuentes de Pago de Recursos de Libre Disposición		
2.	Ingresos Derivados de Financiamientos con Fuente de Pago de Transferencias Federales Etiquetadas		
3.	Ingresos Derivados de Financiamiento (3=1+2)	\$ -	\$ -

Conforme a la fracción II del artículo 18 de la LDF, se presentan los riesgos relevantes para las finanzas públicas municipales para el ejercicio fiscal 2020.

Riesgo de liquidez de ingresos propios

La imposibilidad de realizar los ingresos propios estimados, que permitan disponer de efectivo en una forma oportuna para la atención de las demandas ciudadanas de más y mejores servicios.

Derivado de la dependencia que como capitalidad se tiene de la derrama muy importante de salarios que realizan las afluentes laborales del sector público en los diversos niveles de gobierno.

Riesgo de mercados financieros de recursos fiscales

La incertidumbre de la obtención de recursos federales estimados.

Derivado principalmente de los efectos que en la Recaudación Federal Participable, RFP, tengan factores como tipo de cambio peso-dólar USA, costo del barril de petróleo y la actividad económica nacional, esto derivado de la alta dependencia que se tiene de esta fuente de recursos.

a) Conforme a la fracción III del artículo 18 de la LDF, los resultados de las finanzas públicas se presentan por el periodo de los tres últimos años y el ejercicio fiscal actual.

MUNICIPIO DE LLERA, TAMAULIPAS			
Resultados de Ingresos-LDF			
(Pesos)			
Concepto		2018 (1)	2019 (2)
1.	Ingresos de Libre Disposición		
(1=A+B+C+D+E+F+G+H+I+J+K+L)		\$ 38,538,150	\$ 39,729,449
A.	Impuestos	\$ 1,915,095	\$ 1,900,000
B.	Cuotas y Aportaciones de Seguridad Social	\$ -	\$ -
C.	Contribuciones de Mejoras	\$ -	\$ -
D.	Derechos	\$ 459,313	\$ 1,000,000
E.	Productos	\$ 17,841	\$ 200,000
F.	Aprovechamientos	\$ -	\$ -

G.	Ingresos por Ventas de Bienes y Servicios		
H.	Participaciones	\$ 36,145,901	\$ 36,629,449
I.	Incentivos Derivados de la Colaboración Fiscal	\$ -	\$ -
J.	Transferencias	\$ -	\$ -
K.	Convenios	\$ -	\$ -
L.	Otros Ingresos de Libre Disposición	\$ -	\$ -
2. Transferencias Federales Etiquetadas			
(2= A+B+C+D+E)		\$ 29,489,785	\$ 30,006,272
A.	Aportaciones	\$ 28,967,950	\$ 26,987,254
B.	Convenios	\$ 521,835	\$ 142,000
C.	Fondos Distintos de Aportaciones	\$ -	\$ -
D.	Transferencias, Subsidios y Subvenciones y Pensiones y Jubilados	\$ -	\$ -
E.	Otras Transferencias Federales Etiquetadas	\$ -	\$ -
3. Ingresos Derivados de Financiamientos			
(3=A)		\$ -	\$ -
A.	Ingresos Derivados de Financiamientos		
4. Total de Resultados de Ingresos.			
(4=1+2+3)		\$ 68,027,935	\$ 69,735,721
Datos Informativos			
1.	Ingresos Derivados de Financiamientos con Fuentes de Pago de Recursos de Libre Disposición		
2.	Ingresos Derivados de Financiamientos con Fuente de Pago de Transferencias Federales Etiquetadas		
3.	Ingresos Derivados de Financiamiento (3=1+2)	\$ -	\$ -

Nota:

¹ Los importes corresponden a los ingresos totales devengados.

² Ingresos reales al mes de septiembre y estimación de octubre a diciembre 2019.

Artículo 49.- Los Ingresos excedentes que resulten, derivados de los ingresos de libre disposición deberán ser destinados cuando menos el 50 por ciento a los conceptos señalados en la Ley de Disciplina Financiera en su artículo 14 y Transitorio Décimo.

TRANSITORIOS

Artículo Primero. El presente Decreto entrará en vigor el día 1 de enero del año 2020 y deberá publicarse en el Periódico Oficial del Estado.

Artículo Segundo. En caso de que durante el ejercicio fiscal disminuyan los ingresos previstos en la presente Ley de Ingresos, la Tesorería Municipal, a efecto de cumplir con el principio de sostenibilidad del Balance presupuestario y del Balance presupuestario de recursos disponibles, deberá aplicar ajustes al Presupuesto de Egresos en los rubros de gasto en el siguiente orden:

I. Gastos de comunicación social;

II. Gasto corriente que no constituya un subsidio entregado directamente a la población, en términos de lo dispuesto por el artículo 13, fracción VII de la Ley de Disciplina Financiera de las Entidades Federativas y los Municipios; y

III. Gasto en servicios personales, prioritariamente las erogaciones por concepto de percepciones extraordinarias.

En caso de que los ajustes anteriores no sean suficientes para compensar la disminución de ingresos, podrán realizarse ajustes en otros conceptos de gasto, siempre y cuando se procure no afectar los programas sociales.

Artículo Tercero. En el caso de que durante el ejercicio fiscal los Municipios incurran en un Balance presupuestario de recursos disponible negativo, los Ayuntamientos deberán dar cuenta a esta Legislatura de los siguientes aspectos:

I. Las razones excepcionales que justifican el Balance presupuestario de recursos disponibles negativo, conforme a lo dispuesto en el artículo 7 de la Ley de Disciplina Financiera de las Entidades Federativas y los Municipios;

II. Las fuentes de recursos necesarias y el monto específico para cubrir el Balance presupuestario de recursos disponibles negativo, y

III. El número de ejercicios fiscales y las acciones requeridas para que dicho Balance presupuestario de recursos disponibles negativo sea eliminado y se restablezca el Balance presupuestario de recursos disponibles sostenible.

Los Ayuntamientos a través de la Tesorería Municipal o su equivalente, reportará en los informes trimestrales y en la Cuenta Pública que se entreguen a esta Legislatura y a través de su página oficial de internet, el avance de las acciones, hasta en tanto se recupere el presupuesto sostenible de recursos sostenibles.

Artículo Cuarto. Se anexa al presente Decreto, la información inherente al cumplimiento de lo dispuesto en la Ley de Disciplina Financiera de las Entidades Federativas y los Municipios.

Artículo Quinto. Los recursos para cubrir adeudos del ejercicio fiscal anterior, ADEFAS, previstos en el proyecto de presupuesto de egresos, podrán ser hasta por el 3.5 por ciento de los ingresos totales del Municipio, de conformidad con lo señalado en los artículos 20 y transitorio Décimo primero de la Ley de Disciplina Financiera de las Entidades Federativas y los Municipios.

SALÓN DE SESIONES DEL CONGRESO DEL ESTADO LIBRE Y SOBERANO DE TAMAULIPAS.- Cd. Victoria, Tam., a 15 de diciembre del año 2019.- DIPUTADO PRESIDENTE.- FRANCISCO JAVIER GARZA DE COSS.- Rúbrica.- DIPUTADA SECRETARIA.- GLORIA IVETT BERMEA VÁZQUEZ.- Rúbrica.- DIPUTADA SECRETARIA.- ESTHER GARCÍA ANCIRA.- Rúbrica.

Por tanto, mando se imprima, publique, circule y se le dé el debido cumplimiento.

Dado en la residencia del Poder Ejecutivo, en Victoria, Capital del Estado de Tamaulipas, a los diecisiete días del mes de diciembre del año dos mil diecinueve.

ATENTAMENTE.- EL GOBERNADOR CONSTITUCIONAL DEL ESTADO.- FRANCISCO JAVIER GARCÍA CABEZA DE VACA.- Rúbrica.- EL SECRETARIO GENERAL DE GOBIERNO.- CÉSAR AUGUSTO VERÁSTEGUI OSTOS.- Rúbrica.

FRANCISCO JAVIER GARCÍA CABEZA DE VACA, Gobernador Constitucional del Estado Libre y Soberano de Tamaulipas, a sus habitantes hace saber:

Que el Honorable Congreso del Estado, ha tenido a bien expedir el siguiente Decreto:

Al margen un sello que dice:- “Estados Unidos Mexicanos.- Gobierno de Tamaulipas.- Poder Legislativo.

LA SEXAGÉSIMA CUARTA LEGISLATURA DEL CONGRESO CONSTITUCIONAL DEL ESTADO LIBRE Y SOBERANO DE TAMAULIPAS, EN USO DE LAS FACULTADES QUE LE CONFIEREN LOS ARTÍCULOS 58 FRACCIÓN I DE LA CONSTITUCIÓN POLÍTICA LOCAL; Y 119 DE LA LEY SOBRE LA ORGANIZACIÓN Y FUNCIONAMIENTO INTERNOS DEL CONGRESO DEL ESTADO LIBRE Y SOBERANO DE TAMAULIPAS, TIENE A BIEN EXPEDIR EL SIGUIENTE:

DECRETO No. LXIV-39

MEDIANTE EL CUAL SE EXPIDE LA LEY DE INGRESOS DEL MUNICIPIO DE MAINERO, TAMAULIPAS, PARA EL EJERCICIO FISCAL DEL AÑO 2020.

LEY DE INGRESOS DEL MUNICIPIO DE MAINERO, TAMAULIPAS, PARA EL EJERCICIO FISCAL DEL AÑO 2020

**CAPÍTULO I
DE LA NATURALEZA Y OBJETO DE LA LEY**

Artículo 1.- La presente ley es de orden público y de interés social, y tiene por objeto establecer los ingresos que percibirá la hacienda pública del **Municipio de Mainero**, Tamaulipas, durante el **ejercicio fiscal del año 2020**, por los provenientes de los conceptos que se señalan en la presente ley:

1. Impuestos;
2. Cuotas y aportaciones de Seguridad Social;
3. Contribuciones de Mejoras;
4. Derechos;
5. Productos;
6. Aprovechamientos;
7. Ingresos por venta de bienes y servicios;
8. Participaciones y Aportaciones;
9. Transferencias, Asignaciones, Subsidios y otras ayudas;
10. Ingresos derivados de Financiamientos.

Los ingresos, dependiendo de su naturaleza, se registrarán por lo dispuesto en ésta ley, en el Código Municipal para el Estado de Tamaulipas, en las disposiciones administrativas de observancia general que emita el Ayuntamiento y las normas de derecho común, entre otras.

Con fundamento en los artículos 6, primer párrafo y 9, fracción I de la Ley General de Contabilidad Gubernamental, el Consejo Nacional de Armonización Contable emitió el Clasificador por Rubros de Ingresos.

El Clasificador por Rubros de Ingresos es de observancia obligatoria, conforme a los Artículos 7 y quinto transitorio de la Ley General de Contabilidad Gubernamental.

Artículo 2.- Los ingresos que se recauden por concepto de contribuciones, así como los provenientes de otros conceptos, se destinarán a sufragar los gastos públicos establecidos y autorizados en el Presupuesto de Egresos Municipal correspondiente, así como en lo dispuesto en los convenios de coordinación y en las leyes en que se fundamenten.

Artículo 3.- Los ingresos que percibirá la Hacienda Pública del Municipio serán los que provengan de los conceptos y en las cantidades estimadas siguientes:

CAPÍTULO II

DE LOS CONCEPTOS DE INGRESOS Y SU PRONÓSTICO ESTIMACIÓN DE INGRESOS A PERCIBIR EN EL EJERCICIO FISCAL 2020

CLASIFICACIÓN POR RUBROS DE INGRESOS

PARTIDA	CONCEPTO			IMPORTE
1	IMPUESTOS			411,000.00
11	IMPUESTOS SOBRE LOS INGRESOS		5,000.00	
11-1	IMPUESTOS SOBRE ESPECTÁCULOS PÚBLICOS	5,000.00		
12	IMPUESTOS SOBRE EL PATRIMONIO		255,000.00	
12-01	IMPUESTO PREDIAL			
12-1	IMPUESTO SOBRE LA PROPIEDAD URBANA	125,000.00		
12-2	IMPUESTO SOBRE LA PROPIEDAD RÚSTICA	130,000.00		
13	IMPUESTO SOBRE LA PRODUCCIÓN, EL CONSUMO Y LAS TRANSACCIONES		10,000.00	

13-1	IMPUESTO SOBRE LA ADQUISICIÓN DE INMUEBLES	10,000.00		
17	ACCESORIOS DE LOS IMPUESTOS		31,000.00	
17-2	RECARGOS	30,000.00		
17-3	GASTOS DE EJECUCIÓN Y COBRANZA	1,000.00		
19	IMPUESTOS NO COMPRENDIDOS EN LAS FRACCIONES DE LA LEY DE INGRESOS CAUSADAS EN EJERCICIOS FISCALES PENDIENTES DE LIQUIDACIÓN O PAGO		110,000.00	
19-1	REZAGO DE IMPUESTO PREDIAL URBANO	60,000.00		
19-2	REZAGO DE IMPUESTO PREDIAL RÚSTICO	50,000.00		
2	CUOTAS Y APORTACIONES DE SEGURIDAD SOCIAL			0.00
3	CONTRIBUCIONES DE MEJORAS			0.00
4	DERECHOS			162,000.00
41	DERECHOS POR EL USO, GOCE, APROVECHAMIENTO O EXPLOTACIÓN DE BIENES DE DOMINIO PÚBLICO		6,000.00	
41-2	USO DE LA VÍA PÚBLICA POR COMERCIANTES	5,000.00		
41-3	MANIOBRAS DE CARGA Y DESCARGA EN LA VÍA PÚBLICA	1,000.00		
43	DERECHOS POR PRESTACIÓN DE SERVICIOS		156,000.00	
43-1	EXPEDICIÓN DE CERTIFICADO DE RESIDENCIA	2,000.00		
43-2	MANIFIESTOS DE PROPIEDAD URBANA Y RÚSTICA	5,000.00		
43-5	EXP. DE CONST. DE APTITUD PARA MANEJO	2,000.00		
43-6	EXPEDICIÓN DE CERTIFICADO DE PREDIAL	1,000.00		
43-8	EXPEDICIÓN DE AVALÚOS PERICIALES	5,000.00		
43-19	PERMISO PARA CIRCULAR SIN PLACAS	2,000.00		
43-21	CONSTANCIAS	3,000.00		
43-23	PLANIFICACIÓN, URBANIZACIÓN Y PAVIMENTACIÓN	130,000.00		
43-24	SERVICIO DE PANTEONES	3,000.00		
43-25	SERVICIO DE RASTRO	3,000.00		
5	PRODUCTOS			6,500.00
5.1	PRODUCTOS DE TIPO CORRIENTE		3,000.00	
5.1.1	ARRENDAMIENTO DE LOCALES EN MERCADOS, PLAZAS Y JARDINES	3,000.00		
59	PRODUCTOS NO COMPRENDIDOS EN LAS FRACCIONES DE LA LEY DE INGRESOS CAUSADOS EN EJERCICIOS ANTERIORES		3,500.00	
59-04	INTERESES RECIBIDOS POR INVERSIONES FINANCIERAS			
59-4-1	INTERESES OTRAS CUENTAS	1,000.00		
59-4-2	INTERESES FISMUN	1,500.00		
59-4-3	INTERESES FORTAMUN	1,000.00		
6	APROVECHAMIENTOS			6,000.00
61	APROVECHAMIENTOS DE TIPO CORRIENTE		6,000.00	
61-1	MULTAS POR AUTORIDADES MUNICIPALES	3,000.00		
61-2	MULTAS DE TRÁNSITO	3,000.00		
7	INGRESOS POR VENTA DE BIENES Y SERVICIOS			0.00
8	PARTICIPACIONES Y APORTACIONES			30,710,108.00
81	PARTICIPACIONES		24,500,000.00	
81-1	PARTICIPACION FEDERAL	20,800,000.00		
81-2	HIDROCARBUROS	800,000.00		
81-3	FISCALIZACIÓN	1,500,000.00		
81-4	INCENTIVO EN VENTA FINAL DE GASOLINA Y DIESEL (9/11)	1,200,000.00		
81-5	AJUSTES	200,000.00		
82	APORTACIONES		6,210,108.00	
82-1	APORTACIÓN FONDO DE INFRAESTRUCTURA SOCIAL	4,444,337.00		
82-2	APORTACIÓN FONDO DE FORTALECIMIENTO MUNICIPAL	1,765,771.00		
9	TRANSFERENCIAS, ASIGNACIONES, SUBSIDIOS Y OTRAS AYUDAS			0.00
0	INGRESOS DERIVADOS DE FINANCIAMIENTOS	0.00	0.00	0.00
TOTAL. -		31,295,608.00	31,295,608.00	31,295,608.00

(TREINTA Y UN MILLONES DOSCIENTOS NOVENTA Y CINCO MIL SEISCIENTOS OCHO PESOS 00/100 M.N.).

	Anual	Enero	Febrero	Marzo	Abril	Mayo	Junio	Julio	Agosto	Septiembre	Octubre	Noviembre	Diciembre
Participaciones, Aportaciones, Convenios, Incentivos Derivados de la Colaboración Fiscal y Fondos Distintos de Aportaciones	30,710,108.00	2,559,169.00	2,559,169.00	2,559,169.00	2,559,169.00	2,559,169.00	2,559,169.00	2,559,169.00	2,559,169.00	2,559,169.00	2,559,169.00	2,559,169.00	2,559,169.00
Participaciones	24,500,000.00	2,041,660.00	2,041,660.00	2,041,660.00	2,041,660.00	2,041,660.00	2,041,660.00	2,041,660.00	2,041,660.00	2,041,660.00	2,041,660.00	2,041,660.00	2,041,740.00
Aportaciones	6,210,108.00	517,509.00	517,509.00	517,509.00	517,509.00	517,509.00	517,509.00	517,509.00	517,509.00	517,509.00	517,509.00	517,509.00	517,509.00
Convenios	0.00	0.00	0.00	0.00	0.00	0.00	0.00	0.00	0.00	0.00	0.00	0.00	0.00
Incentivos Derivados de la Colaboración Fiscal	0.00	0.00	0.00	0.00	0.00	0.00	0.00	0.00	0.00	0.00	0.00	0.00	0.00
Fondos Distintos de Aportaciones	0.00	0.00	0.00	0.00	0.00	0.00	0.00	0.00	0.00	0.00	0.00	0.00	0.00
Transferencias, Asignaciones, Subsidios y Subvenciones, y Pensiones y Jubilaciones	0.00	0.00	0.00	0.00	0.00	0.00	0.00	0.00	0.00	0.00	0.00	0.00	0.00
Transferencias y Asignaciones	0.00	0.00	0.00	0.00	0.00	0.00	0.00	0.00	0.00	0.00	0.00	0.00	0.00
Transferencias al Resto del Sector Público (Derogado)	0.00	0.00	0.00	0.00	0.00	0.00	0.00	0.00	0.00	0.00	0.00	0.00	0.00
Subsidios y Subvenciones	0.00	0.00	0.00	0.00	0.00	0.00	0.00	0.00	0.00	0.00	0.00	0.00	0.00
Ayudas Sociales (Derogado)	0.00	0.00	0.00	0.00	0.00	0.00	0.00	0.00	0.00	0.00	0.00	0.00	0.00
Pensiones y Jubilaciones	0.00	0.00	0.00	0.00	0.00	0.00	0.00	0.00	0.00	0.00	0.00	0.00	0.00
Transferencias a Fideicomisos, Mandatos y Análogos (Derogado)	0.00	0.00	0.00	0.00	0.00	0.00	0.00	0.00	0.00	0.00	0.00	0.00	0.00
Transferencias del Fondo Mexicano del Petróleo para la Estabilización y el Desarrollo	0.00	0.00	0.00	0.00	0.00	0.00	0.00	0.00	0.00	0.00	0.00	0.00	0.00
Ingresos Derivados de Financiamientos	0.00	0.00	0.00	0.00	0.00	0.00	0.00	0.00	0.00	0.00	0.00	0.00	0.00
Endeudamiento Interno	0.00	0.00	0.00	0.00	0.00	0.00	0.00	0.00	0.00	0.00	0.00	0.00	0.00
Endeudamiento Externo	0.00	0.00	0.00	0.00	0.00	0.00	0.00	0.00	0.00	0.00	0.00	0.00	0.00
Financiamiento Interno	0.00	0.00	0.00	0.00	0.00	0.00	0.00	0.00	0.00	0.00	0.00	0.00	0.00

Artículo 4.- Los ingresos previstos por esta ley se causarán, liquidarán y recaudarán, en los términos del Código Municipal para el Estado de Tamaulipas y de conformidad con las disposiciones de las demás leyes, reglamentos, acuerdos y circulares aplicables.

Artículo 5.- Los rezagos por concepto de impuestos y derechos en la presente ley, se cobrarán y recaudarán de conformidad con las disposiciones legales que rigieren en la época en que se causaron.

Artículo 6.- La falta de pago puntual de cualquiera de los impuestos, derechos, contribuciones diversas o aprovechamientos, dará lugar al cobro de recargos a razón del 1.13% por cada mes o fracción que se retarde el pago, independientemente de la actualización y de la sanción a que haya lugar. Se podrán exentar parte de los recargos causados, en los términos que dispone el artículo 98 del Código Municipal para el Estado de Tamaulipas.

Artículo 7.- Cuando se otorgue prórroga para el pago de los créditos fiscales municipales, en los términos del Código Fiscal del Estado, se causarán recargos sobre saldos insolutos del monto total de los créditos fiscales, a una tasa mensual del 1.8%, sobre los créditos fiscales prorrogados.

Artículo 8.- Para los efectos de esta ley, se entiende como Unidad de Medida y Actualización (UMA) la referencia económica en pesos para determinar la cuantía del pago de las obligaciones y supuestos previstos en la presente ley, así como de las disposiciones jurídicas que emanen de la Reglamentación Municipal vigente.

El valor diario de la Unidad de Medida y Actualización (UMA), será el determinado por el Instituto Nacional de Estadística y Geografía (INEGI) y publicado en el Diario Oficial de la Federación para todo el país.

CAPÍTULO III DE LOS IMPUESTOS

Artículo 9.- El Municipio de **Mainero**, Tamaulipas, percibirá los siguientes impuestos:

- I. Impuesto sobre propiedad urbana, suburbana y rústica;
- II. Impuesto sobre adquisición de inmuebles; y,
- III. Impuesto sobre espectáculos públicos.

IMPUESTOS SOBRE EL PATRIMONIO DEL IMPUESTO SOBRE LA PROPIEDAD URBANA, SUBURBANA Y RÚSTICA

Artículo 10.- Este impuesto se causará sobre el valor de los bienes raíces, determinado conforme a la tabla de valores unitarios de terreno y construcción aprobada por el Congreso del Estado Libre y Soberano de Tamaulipas en los términos del artículo 74 de la Ley de Catastro para el Estado de Tamaulipas. La base para el cálculo de este impuesto será el valor catastral de los inmuebles, y el impuesto se causará y liquidará anualmente sobre los inmuebles cuyo valor se determine o modifique a partir de la entrada en vigor de la presente ley, aplicándose la tasa del **1.5** al millar para predios urbanos y suburbanos.

- I. Tratándose de predios urbanos no edificados, el Impuesto se causará conforme a la tasa señalada en este artículo, aumentándola en un 100%;
- II. Tratándose de predios urbanos cuya edificación tenga un valor inferior a la quinta parte del valor del terreno, el Impuesto se causará conforme a la tasa señalada en este artículo, aumentándose en un 50%.
- III. Tratándose de predios urbanos no edificados propiedad de fraccionamientos autorizados, no se aplicará el aumento del 100%, y
- IV. Los adquirentes de los lotes provenientes de fraccionamientos que no construyan en los predios en un plazo de dos años a partir de la contratación de la operación, pagarán sobre la tasa del 100% al término de ese tiempo.

Artículo 11.- Se establece la tasa del 1.5 al millar anual para predios rústicos sobre el valor catastral.

Artículo 12.- El impuesto anual no podrá ser inferior en ningún caso a **2 veces** el valor diario de la Unidad de Medida y Actualización (UMA).

IMPUESTO SOBRE ADQUISICIÓN DE INMUEBLES

Artículo 13.- Este impuesto se causará conforme a las disposiciones previstas en los artículos 124 al 132 del Código Municipal para el Estado de Tamaulipas.

IMPUESTO SOBRE ESPECTÁCULOS PÚBLICOS

Artículo 14.- Este impuesto se causará conforme a las disposiciones previstas en los artículos 101 al 103 del Código Municipal para el Estado de Tamaulipas.

CAPÍTULO IV

DE LOS DERECHOS

Artículo 15.- Los derechos que cobrará el Municipio en los casos en que preste determinados servicios públicos o en que deba resarcirse del gasto ocasionado por actividad particular, son los siguientes:

- I. Expedición de certificados, certificaciones, copias certificadas, búsqueda y cotejo de documentos, dictámenes, permisos, actualizaciones, constancias, legalización y ratificación de firmas;
- II. Servicios catastrales, de planificación, urbanización, pavimentación, peritajes oficiales y por la autorización de fraccionamientos;
- III. Servicio de panteones;
- IV. Servicio de rastro;
- V. Estacionamiento de vehículos en la vía pública, servicio de grúas y almacenaje de vehículos;
- VI. Uso de la vía pública por comerciantes ambulantes o con puestos fijos o semifijos;
- VII. Servicio de alumbrado público;
- VIII. Servicio de limpieza, recolección y recepción de residuos sólidos no tóxicos;
- IX. De cooperación para la ejecución de obras de interés público; y,
- X. Por expedición de licencias, permisos o autorizaciones para la colocación de anuncios y carteles o la realización de publicidad, excepto los que se realicen por medio de la televisión, radio, periódicos y revistas.

Cuando se solicite la prestación de los servicios para el mismo día, causarán un tanto más de la cuota establecida para cada caso.

En ningún caso el importe a pagar será inferior a una Unidad de medida y actualización.

Los derechos que establece este artículo no se causarán cuando lo soliciten personas cuya extrema pobreza sea reconocida por el Presidente Municipal.

Artículo 16.- Los derechos por expedición de certificados, certificaciones, copias certificadas, búsqueda y cotejo de documentos, dictámenes, permisos, actualizaciones, constancias, legalización y ratificación de firmas, causarán hasta 5 Unidades de Medida y Actualización.

Artículo 17.- Los derechos por la formulación y emisión de dictámenes de análisis de riesgo en materia de protección civil, causarán de 30 hasta 300 Unidades de Medida y Actualización.

Artículo 18.- Los derechos por la prestación de los servicios catastrales son:

I. Servicios catastrales:

A) Revisión, cálculo, aprobación y registro sobre planos de predios:

- 1.- Urbanos y suburbanos, sobre el valor catastral, 1 al millar;
- 2.- Rústicos, cuyo valor no exceda de 5 Unidades de Medida y Actualización, 2.5% de una Unidad de medida y actualización; y,
- 3.- Rústicos, cuyo valor catastral sea superior a 5 Unidades de Medida y Actualización, pagarán la cuota del inciso anterior y sobre el excedente de dicho valor el 1.5%.

B) Revisión, cálculo, aprobación y registro de manifiestos de propiedad, 1 Unidad de Medida y Actualización.

II. Certificaciones catastrales:

A) La certificación de registro sobre planos de predios proporcionados por los contribuyentes, 1 Unidad de Medida y Actualización.

B) La certificación de valores catastrales, de superficies catastrales, de nombre del propietario, poseedor o detentador de un predio, de colindancias y dimensiones, de inexistencia de registro a nombre del solicitante y, en general, de manifiestos o datos de los mismos que obren en los archivos, 1 Unidad de Medida y Actualización.

III. Avalúos periciales: Sobre el valor de los mismos, 2 al millar.

IV. Servicios topográficos:

- A) Deslinde de predios urbanos, por metro cuadrado, el 1% de una Unidad de Medida y Actualización.
- B) Deslinde de predios suburbanos y rústicos, por hectárea:
- 1.- Terrenos planos desmontados, 10% de una Unidad de Medida y Actualización;
 - 2.- Terrenos planos con monte, 20% de una Unidad de Medida y Actualización;
 - 3.- Terrenos con accidentes topográficos desmontados, 30% de una Unidad de Medida y Actualización;
 - 4.- Terrenos con accidentes topográficos con monte, 40% de una Unidad de Medida y Actualización; y,
 - 5.- Terrenos accidentados, 50% de una Unidad de Medida y Actualización.
- C) Para los dos incisos anteriores, cualquiera que sea la superficie del predio, el importe de los derechos no podrá ser inferior a 5 Unidades de Medida y Actualización.
- D) Dibujo de planos topográficos urbanos, escalas hasta 1:500 :
- 1.- Tamaño del plano hasta de 30 x 30 centímetros, 5 Unidades de Medida y Actualización; y,
 - 2.- Sobre el excedente del tamaño anterior, por decímetro cuadrado o fracción, 5 al millar de una Unidad de Medida y Actualización.
- E) Dibujo de planos topográficos suburbanos y rústicos, escalas mayor a 1:500 :
- 1.- Polígono de hasta seis vértices, 5 Unidades de Medida y Actualización;
 - 2.- Por cada vértice adicional, 20 al millar de una Unidad de Medida y Actualización; y,
 - 3.- Planos que excedan de 50 x 50 centímetros sobre los incisos anteriores, causarán derechos por cada decímetro cuadrado adicional o fracción, 10 al millar de una Unidad de Medida y Actualización.
- F) Localización y ubicación del predio, 1 Unidad de Medida y Actualización.

V. Servicios de copiado:

- A) Copias heliográficas de planos que obren en los archivos:
- 1.- Hasta de 30 x 30 centímetros, 2 Unidades de Medida y Actualización; y,
 - 2.- En tamaños mayores, por cada decímetro cuadrado adicional o fracción, 1 al millar de una Unidad de Medida y Actualización.
- B) Copias fotostáticas de planos o manifiestos que obren en los archivos, hasta tamaño oficio, 20% de una Unidad de Medida y Actualización.

Artículo 19.- Los derechos por los servicios de planificación, urbanización y pavimentación, se causarán conforme a lo siguiente:

- I. Por la asignación o certificación del número oficial para casas o edificios, 1 vez el valor diario de la Unidad de Medida y Actualización;
 - II. Por licencia de uso o cambio de uso del suelo, hasta 10 veces el valor diario de la Unidad de Medida y Actualización;
 - III. Por el estudio y la aprobación de planos para la expedición de licencias de construcción o edificación, por cada metro cuadrado o fracción, en cada planta o piso, 5% de una vez el valor diario de la Unidad de Medida y Actualización;
 - IV. Por licencia o autorización de construcción o edificación, por cada metro cuadrado o fracción, 5% de una vez el valor diario de la Unidad de Medida y Actualización;
 - V. Por licencia o autorización de uso o cambio del uso de la construcción o edificación, 5 veces el valor diario de la Unidad de Medida y Actualización;
 - VI. Por licencia de remodelación, 2.5 Unidades de Medida y Actualización;
 - VII. Por licencia para demolición de obras, 2.5 Unidades de Medida y Actualización;
 - VIII. Por dictamen de factibilidad de uso del suelo, 10 Unidades de Medida y Actualización;
 - IX. Por revisión de proyectos de nueva construcción o edificación, o modificación, 10 Unidades de Medida y Actualización;
 - X. Por la autorización de subdivisión de predios con superficie menor a 10,000 metros cuadrados y que no requiera del trazo de vías públicas, 3% de una Unidad de Medida y Actualización, por metro cuadrado o fracción de la superficie total;
 - XI. Por la autorización de fusión de predios, 3% de una Unidad de Medida y Actualización, por metro cuadrado o fracción de la superficie total;
 - XII. Por la autorización de relotificación de predios, 3% de una Unidad de Medida y Actualización, por metro cuadrado o fracción de la superficie total;
 - XIII. Por permiso de rotura:
- A) De piso, vía pública en lugar no pavimentado, 50% de una Unidad de Medida y Actualización, por

metro cuadrado o fracción;

B) De calles revestidas de grava conformada, 1 Unidad de Medida y Actualización, por metro cuadrado o fracción;

C) De concreto hidráulico o asfáltico, 2.5 Unidades de Medida y Actualización, por metro cuadrado o fracción; y,

D) De guarniciones y banquetas de concreto, 1 Unidad de Medida y Actualización, por metro cuadrado o fracción.

Los pavimentos de las calles o banquetas no podrán romperse sin previa autorización o requisición que señale la Presidencia Municipal. El Ayuntamiento exigirá la reposición en todos los casos de rotura con las especificaciones y materiales originales utilizados.

Las personas físicas o morales, con las excepciones establecidas en el artículo 99 del Código Municipal para el Estado de Tamaulipas, que pretendan llevar a cabo la construcción, reconstrucción, reparación, demolición de obras, rotura o introducción de líneas de conducción deberán obtener el estudio y la aprobación de planos para la expedición de la licencia o permiso de construcción en suelo urbanizado y no urbanizado, con registro de obra y pagar los derechos conforme a la siguiente tarifa:

1.- Por la autorización para construcciones de infraestructura se pagarán los derechos por metro lineal conforme a lo siguiente:

A).- Líneas ocultas o subterráneas en zanjas de hasta 50 centímetros de ancho, de uso no exclusivo:

1.- Tratándose de actividades peligrosas (entendiendo aquellas que conducen o transportan para el abasto, almacenaje, o de servicio de gas licuado o gas natural, diesel, gasolina, lubricantes y aditivos), 16 Unidades de Medida y Actualización.

B).- Líneas ocultas o subterráneas en zanja de hasta 50 centímetros de ancho de uso exclusivo:

1.- Tratándose de actividades peligrosas (entendiéndose aquellas que conducen o transportan, para el abasto, almacenaje o de servicio de gas licuado, gas natural, diesel, gasolina, lubricantes y aditivos), 16 Unidades de Medida y Actualización.

XIV. Por permiso temporal para utilización de la vía pública:

A) Andamios y tapias por ejecución de construcción y remodelación, 25% de una Unidad de Medida y Actualización, diario, por metro cuadrado o fracción; y,

B) Por escombro o materiales de construcción, 50% de una Unidad de Medida y Actualización, diario, por metro cúbico o fracción.

XV. Por licencia para la ubicación de escombreras o depósito de residuos de construcciones, 10 veces el valor diario de la Unidad de Medida y Actualización;

XVI. Por alineamiento de predios urbanos o suburbanos, 25% de una Unidad de Medida y Actualización, cada metro lineal, en su(s) colindancia(s) a la calle;

XVII. Por deslinde de predios urbanos o suburbanos, 15 % de una Unidad de Medida y Actualización, cada metro lineal o fracción del perímetro;

XVIII. Por la expedición de licencias de construcción o edificación para Antenas de telefonía celular, por cada una 1,138 veces el valor diario de la Unidad de Medida y Actualización; y,

XIX. Por la expedición de licencias de construcción o edificación para antenas de radiocomunicación privadas, por cada 30 metros lineales, 7.5 veces el valor diario de la Unidad de Medida y Actualización.

Artículo 20.- Por peritajes oficiales se causarán 2 Unidades de Medida y Actualización. No causarán estos derechos los estudios y aprobaciones de planos para construcción de una sola planta que no exceda de 6.00 metros cuadrados.

Artículo 21.- Los derechos por la autorización de fraccionamientos, se causarán conforme a lo siguiente:

I. Por el dictamen de factibilidad de uso del suelo y lineamientos urbanísticos, 50 veces el valor diario de la Unidad de Medida y Actualización;

II. Por el dictamen del proyecto ejecutivo, \$ 0.75 por metro cuadrado o fracción del área vendible; y,

III. Por la constancia de terminación de obras y liberación de garantías, \$ 0.75 por metro cuadrado o fracción del área vendible.

Artículo 22.- Los derechos por el otorgamiento de la concesión de panteones se causarán \$ 135.00 por lote disponible para las inhumaciones.

Artículo 23.- Los derechos por servicio de panteones se causarán conforme a las siguientes tarifas:

I. Inhumación, \$ 30.00

II. Exhumación, \$ 75.00

III. Traslados dentro del Estado, \$ 75.00

IV. Traslados fuera del Estado, \$ 100.00

V. Rotura, \$ 30.00

VI. Limpieza anual, \$ 20.00

VII. Construcción de monumentos, \$ 30.00

Artículo 24.- Los derechos por el uso de la vía pública por comerciantes ambulantes o con puestos fijos o semifijos, se causarán conforme a lo siguiente:

- I. Los comerciantes ambulantes, hasta una Unidad de medida y actualización, por día y por metro cuadrado o fracción que ocupen;
- II. Los puestos fijos o semifijos, pagarán por mes y por metro cuadrado o fracción que ocupen:
 - A) En primera zona, hasta 10 Unidades de Medida y Actualización
 - B) En segunda zona, hasta 7 Unidades de Medida y Actualización; y,
 - C) En tercera zona, hasta 5 Unidades de Medida y Actualización.

El Ayuntamiento fijará los límites de las zonas, así como las cuotas aplicables en cada caso, sin exceder de los máximos establecidos por esta ley.

Artículo 25.- Las personas físicas o morales propietarias o poseedoras de predios, construidos o no, ubicados en las zonas urbanas del Municipio, están obligadas a contribuir para el sostenimiento del servicio de alumbrado público en la forma y términos que se establecen en esta ley. La Tesorería Municipal determinará el crédito fiscal que corresponda a cada contribuyente, recaudará la contribución y aplicará, en su caso, el procedimiento administrativo de ejecución, para hacerla efectiva.

El costo total del servicio de alumbrado público se distribuirá entre los propietarios y poseedores de los predios urbanos en la forma que se señala en este artículo. En caso de arrendamiento, el arrendador podrá trasladar al arrendatario el importe de esta contribución que haya pagado.

Para efectos de esta contribución se entenderá por costo total del servicio el que resulte de sumar los costos de energía eléctrica destinados a la prestación del servicio de alumbrado público, la instalación y reposición de lámparas, al mantenimiento de líneas eléctricas y postes y los sueldos del personal encargado de las tareas inherentes a la prestación del servicio, del año inmediato anterior, de conformidad con lo asentado en la cuenta pública respectiva.

La determinación del crédito fiscal de cada contribuyente, se calculará multiplicando los metros de frente a la vía pública de cada predio, por el coeficiente que resulte de dividir el costo total del servicio entre el total de metros de frente a la vía pública de todos los predios.

Para este efecto, la autoridad podrá considerar la información catastral que obra en sus archivos. El Ayuntamiento revisará y, en su caso, aprobará la determinación del coeficiente mencionado.

Los derechos a que se refiere este artículo, se causarán en forma anual y se pagarán bimestralmente durante los primeros quince días de los meses de febrero, abril, junio, agosto, octubre y diciembre, en la Tesorería Municipal o en las instituciones, organismos públicos o privados que ésta autorice.

Esta contribución podrá cubrirse en forma anual durante el primer bimestre, en cuyo caso se aplicará un descuento del 10%.

Artículo 26.- Por el servicio de limpieza de predios urbanos baldíos, se causará hasta \$4.00 por metro cuadrado. Para que sea procedente el cobro anterior, primeramente deberá notificarse al propietario o encargado del predio, al que se le concederá un término de 5 días hábiles para que comparezca ante la autoridad municipal que ordenó la notificación o para que lo limpie por su cuenta, de no asistir a la cita o no realizar la limpieza, se procederá a efectuar el servicio por el personal del Ayuntamiento y aplicarse el cobro antes citado.

Artículo 27.- Los derechos de cooperación para la ejecución de obras de interés público se causarán por:

- I. Instalación de alumbrado público;
- II. Pavimentación, adoquinado, empedrado, revestimiento de calles o rehabilitación de las mismas;
- III. Construcción de guarniciones y banquetas;
- IV. Instalación de obras de agua y drenaje, sanitario y pluvial, mejoramiento o reestructuración de las ya existentes; y,
- V. En general, por obras de embellecimiento, saneamiento o cualquiera de otras semejantes a las enunciadas en el presente artículo.

Artículo 28.- Los derechos mencionados en el artículo anterior se causarán y se pagarán en los términos del Decreto número 406, publicado en el Periódico Oficial del 28 de diciembre de 1977. En cada caso se elaborará un estudio técnico general para determinar el valor de la obra y la base para su distribución entre los beneficiados.

Artículo 29.- Los derechos por licencias, permisos o autorizaciones para la colocación de anuncios y carteles o la realización de publicidad, excepto los que se realicen por medio de televisión, radio, periódicos y revistas, pagarán una cuota anual de acuerdo a la clasificación siguiente:

- I. Dimensiones hasta 0.5 metros cuadrados, 6.25 Unidades de Medida y Actualización;
- II. Dimensiones de más de 0.5 metros cuadrados y hasta 1.8 metros cuadrados, 22.5 Unidades de Medida y Actualización;
- III. Dimensiones de más de 1.8 metros cuadrados y hasta 4.00 metros cuadrados, 50 Unidades de Medida y Actualización;

- IV. Dimensiones de más de 4.00 metros cuadrados y hasta 8.00 metros cuadrados, 100 Unidades de Medida y Actualización; y,
- V. Dimensiones de más de 8.00 metros cuadrados, 187.5 Unidades de Medida y Actualización.

CAPÍTULO V DE LOS PRODUCTOS

Artículo 30.- Los productos que perciba el Municipio por la explotación, enajenación, gravamen, arrendamiento o usufructo de los bienes que constituyen su patrimonio, serán los siguientes:

- I. Venta de sus bienes muebles e inmuebles;
- II. Arrendamiento de mercados, plazas, sitios públicos o de cualesquiera otros bienes; y,
- III. Venta de plantas de jardines y de materiales aprovechables para el servicio de limpieza.

CAPÍTULO VI DE LAS PARTICIPACIONES

Artículo 31.- El Municipio percibirá las participaciones que determinen las leyes del Estado, así como los convenios federales respectivos.

CAPÍTULO VII DE LOS APROVECHAMIENTOS

Artículo 32.- Los ingresos del Municipio por concepto de aprovechamientos serán:

- I. Donativos;
- II. Reintegros, de acuerdo con los contratos o convenios que celebre el Ayuntamiento; y,
- III. Reintegros con cargo al fisco del Estado o de otros Municipios.

CAPÍTULO VIII ACCESORIOS

Artículo 33.- Los ingresos municipales por concepto de accesorios serán:

- I. Recargos, gastos de ejecución y cobranza por falta de pago oportuno de los Impuestos, Derechos y de los que generen los convenios suscritos por el Ayuntamiento;
- II. Multas que se impongan por las autoridades municipales, de conformidad con lo dispuesto en las leyes y reglamentos aplicables al Bando de Policía y Buen Gobierno.
- III. Multa por ocupar sin justificación alguna, los espacios destinados al estacionamiento de los vehículos de personas con discapacidad, 20 Unidades de Medida y Actualización.

Para los efectos del cobro de los gastos de ejecución y cobranza se estará a lo dispuesto por el Código Fiscal del Estado y su Reglamento.

CAPÍTULO IX DE LOS FINANCIAMIENTOS

Artículo 34.- Los financiamientos son los créditos que celebre el Ayuntamiento en los términos de la legislación vigente.

CAPÍTULO X DE LAS APORTACIONES, INCENTIVOS Y REASIGNACIONES DE RECURSOS FEDERALES

Artículo 35.- Los ingresos municipales por concepto de aportaciones, incentivos y reasignaciones de recursos federales serán:

- I. Aportaciones federales que le correspondan conforme a lo dispuesto en la Ley de Coordinación Fiscal;
- II. Incentivos, los ingresos que le correspondan al Municipio por colaborar administrativamente con las autoridades fiscales federales; y,
- III. Reasignaciones del gasto derivadas del Presupuesto de Egresos de la Federación que se determinen por convenios o acuerdos.

CAPÍTULO XI OTROS INGRESOS

Artículo 36.- Los otros ingresos serán los que conforme a las disposiciones legales, convenios y acuerdos le correspondan.

CAPÍTULO XII DE LA EFICIENCIA RECAUDATORIA

SECCIÓN ÚNICA INDICADORES DE DESEMPEÑO

Artículo 37.- En cumplimiento de la Ley General de Contabilidad Gubernamental, se adoptan de manera enunciativa, más no limitativa, los siguientes Indicadores de Desempeño que se describen a continuación:

1.- Ingresos propios.

Se entiende por "ingresos propios" las contribuciones que recauda el Municipio, que son potestad y competencia tributaria municipal (Impuestos, derechos, productos, aprovechamientos, contribuciones por

mejoras). Este indicador representa la proporción de ingresos propios con respecto al ingreso total y su resultado nos ofrece información con respecto a la capacidad recaudatoria del Municipio.

Fórmula:

$$\text{Ingresos propios} = (\text{Ingresos propios} / \text{Ingreso total}) * 100.$$

2.- Eficiencia recaudatoria del Impuesto Predial.

Este indicador constituye la eficiencia desempeñada por el Municipio en la recaudación del impuesto predial. Se obtiene al relacionar la recaudación obtenida del impuesto predial con respecto a la facturación emitida (Importe esperado o expectativa de cobro).

Fórmula:

$$\text{Eficiencia recaudatoria del impuesto predial} = (\text{Recaudación del Impuesto Predial} / \text{Facturación total del Impuesto predial}) * 100.$$

3.- Eficiencia en el cobro de cuentas por cobrar por impuesto predial.

Este indicador mide la eficacia en el cobro de impuesto predial, según el cobro del rezago en impuesto predial. Fórmula:

$$\text{Eficiencia en el cobro de cuentas por cobrar por impuesto predial} = (\text{Rezago cobrado por Impuesto Predial} / \text{Rezago total de impuesto predial}) * 100.$$

4.- Eficacia en el cobro de claves catastrales por cobrar por impuesto predial.

Este indicador mide la eficacia en el cobro de las claves catastrales por cobrar por impuesto predial, según el cobro de las claves catastrales en rezago de impuesto predial.

Fórmula:

$$\text{Eficacia en el cobro de claves catastrales por cobrar por impuesto predial} = (\text{Claves catastrales en rezago cobrado por Impuesto Predial} / \text{Claves catastrales totales en rezago por impuesto predial}) * 100.$$

5.- Eficacia en ingresos fiscales.

Este indicador mide la eficacia en la capacidad de presupuestar los ingresos municipales. Fórmula:

$$\text{Eficacia en ingresos fiscales} = (\text{Ingresos recaudados} / \text{Ingresos presupuestados}).$$

6.- Ingresos propios per cápita.

Este indicador muestra el promedio anual de contribución por cada habitante del municipio de ingresos propios. Es decir, es la aportación o contribución en promedio por cada habitante durante un ejercicio fiscal.

Fórmula:

$$\text{Ingresos propios per cápita} = (\text{Ingresos propios} / \text{Habitantes del municipio}).$$

7.- Ingresos propios por habitante diferentes al predial.

Este indicador muestra la capacidad generada por el municipio por el cobro de derechos. Fórmula:

$$\text{Ingresos propios por habitante diferentes al predial} = (\text{Ingresos totales} - \text{ingresos por predial} / \text{número de habitantes}).$$

8.- Dependencia fiscal.

Este indicador mide la dependencia de los ingresos propios que recauda el municipio en relación con los recursos federales que se reciben del Presupuesto de Egresos de la Federación.

Fórmula:

$$\text{Dependencia fiscal} = (\text{ingresos propios} / \text{ingresos provenientes de la Federación}) * 100.$$

La información estadística que se obtenga con los datos a que se refiere el presente artículo, sean de periodicidad mensual, trimestral y anual, son objeto de difusión pública en la página de Internet del Municipio y le son aplicable las disposiciones que sobre De las Sanciones y, De las Responsabilidades, determinan la Ley General de Contabilidad Gubernamental, y la Ley de Transparencia y Acceso a la Información Pública del Estado de Tamaulipas.

CAPÍTULO XIII LEY DE DISCIPLINA FINANCIERA

En cumplimiento a la Ley de Disciplina Financiera, se ha incluido en este apartado, las proyecciones de las finanzas públicas municipales, las cuales se han realizado considerando las premisas incluidas en los Criterios Generales de Política Económica, CGPE, contenidos en el paquete económico 2020, empleando para tal efecto los formatos emitidos por el Consejo Nacional de Armonización Contable y que abarcan un periodo de tres años en adición al ejercicio fiscal en cuestión y comprenderán sólo un año para el caso de los Municipios con una población menor a 200,000 habitantes, de acuerdo con el último censo o conteo de población que publique el Instituto Nacional de Estadística y Geografía. Tal como lo establecen los "CRITERIOS para la elaboración y presentación homogénea de la información financiera y de los formatos a que hace referencia la Ley de Disciplina Financiera de las Entidades Federativas y los Municipios", publicados en el DOF de fecha 11 de octubre de 2016; la misma señala se revisarán y adecuarán en su caso anualmente en los ejercicios subsecuentes.

Artículo 38.- Conforme a los requerimientos de la Ley de Disciplina Financiera, en su artículo 5to y alineados al Plan Estatal de Desarrollo 2016-2022, se presentan:

Fracción I. Objetivos anuales, estrategias y metas.

Fracción II. Proyecciones de Finanzas Públicas.

Fracción III. Riesgos relevantes para las Finanzas Públicas.

Fracción IV. Resultados de las Finanzas Públicas.

Fracción I. Objetivos anuales, estrategias y metas.

Objetivos: Aumentar la confianza de la sociedad en la gestión de la administración pública municipal, a través de un gobierno abierto, eficiente, participación ciudadana y una evaluación de la gestión por resultados; establecido en la planeación para el desarrollo de Mainero.

Estrategias: Implementar mecanismos de simplificación administrativa, adoptar las mejores prácticas de gobierno abierto, transparencia y rendición de cuentas para beneficio de la comunidad, contenida en los proyectos estratégicos:

Metas:

- Mantener los subsidios fiscales en materia de impuesto predial, con la meta de beneficiar a contribuyentes de este impuesto que efectúan su pago anual en una sola exhibición durante los meses de enero, febrero, marzo y abril.
- Efectuar sorteos con la finalidad de mejorar la recaudación en el primer cuatrimestre del año.
- Mantener los medios y opciones de pago, así como esquemas que faciliten el cumplimiento y pago oportuno de las contribuciones municipales, disminuyendo los tiempos de espera.
- Continuar con el reforzamiento del programa de actualización catastral (predios omisos y construcciones no manifestadas).

**Fracción II. Proyecciones de Finanzas Públicas
MUNICIPIO DE MAINERO, TAM.
PROYECCIÓN DE INGRESOS LDF
(PESOS)
(CIFRAS NOMINALES)**

Concepto (b)	2020	2021
1. Ingresos de Libre Disposición (1=A+B+C+D+E+F+G+H+I+J+K+L)	25,085,500.00	25,712,675.00
A. Impuestos	411,000.00	421,275.00
B. Cuotas y Aportaciones de Seguridad Social	0.00	0.00
C. Contribuciones de Mejoras	0.00	0.00
D. Derechos	162,000.00	166,050.00
E. Productos	6,500.00	6,700.00
F. Aprovechamientos	6,000.00	6,150.00
G. Ingresos por Ventas de Bienes y Servicios	0.00	0.00
H. Participaciones	24,500,000.00	25,112,500.00
I. Incentivos Derivados de la Colaboración Fiscal	0.00	0.00
J. Transferencias	0.00	0.00
K. Convenios	0.00	0.00
L. Otros Ingresos de Libre Disposición	0.00	0.00
2. Transferencias Federales Etiquetadas (2=A+B+C+D+E)	6,210,108.00	6,450,500.00
A. Aportaciones	6,210,108.00	6,450,500.00
B. Convenios	0.00	0.00
C. Fondos Distintos de Aportaciones	0.00	0.00
D. Transferencias, Subsidios y Subvenciones, y Pensiones y Jubilaciones	0.00	0.00
E. Otras Transferencias Federales Etiquetadas	0.00	0.00
3. Ingresos Derivados de Financiamientos (3=A)	0.00	0.00
A. Ingresos Derivados de Financiamientos	0.00	0.00
4. Total de Ingresos Proyectados (4=1+2+3)	31,295,608.00	32,163,175.00
Datos Informativos		
1. Ingresos Derivados de Financiamientos con Fuente de Pago de Recursos de Libre Disposición		
2. Ingresos derivados de Financiamientos con Fuente de Pago de Transferencias Federales Etiquetadas		
3. Ingresos Derivados de Financiamiento (3 = 1 + 2)		

Fracción III. Riesgos relevantes para las Finanzas Públicas.

a) Derivados del mercado laboral local e inversión pública regional.

El riesgo de ver afectada la recuperación de ingresos propios estriba en una reducción de la nómina gubernamental y una disminución de la inversión pública, en virtud que la estabilidad de la economía local del municipio, depende en gran medida de la derrama muy importante de salarios, que realizan los afluentes laborales que significan las delegaciones federales y estatales.

b) Derivados del tipo de cambio del peso frente al dólar y precio del petróleo.

Por otro lado, la incertidumbre de la realización de recursos federales, derivado principalmente de los efectos que en la Recaudación Federal Participable, RFP, tengan factores como tipo de cambio peso-dólar USA, el precio de la mezcla mexicana de exportación de petróleo crudo y la actividad económica nacional, esto derivado de la alta dependencia que se tiene de esta fuente de recursos, representando en los últimos años una proporción del 85 por ciento con respecto del total de ingresos y de los cuales aproximadamente representan el 50 por ciento de recursos etiquetados entre aportaciones del ramo 33 y convenios.

c) Inflación.

La inflación general anual al cierre del mes de septiembre del 2019 fue de 3.00 por ciento. De acuerdo con los Criterios Generales de Política Económica para la Ley de Ingresos y el Proyecto de Presupuesto de Egresos de la Federación correspondientes al Ejercicio Fiscal 2019, las expectativas inflacionarias de la Secretaría de Hacienda y Crédito Público para el 2020 de corto plazo son cercanas a la meta de inflación del Banco de México y al igual que las de mediano y largo plazo, que se mantienen estables y firmemente ancladas a la meta del Banco de México.

**Fracción IV. Resultados de las Finanzas Públicas.
MUNICIPIO DE MAINERO, TAM.
RESULTADOS DE INGRESOS LDF
(PESOS)
(CIFRAS NOMINALES)**

Concepto (b)	2018 ¹	2019 ²
A. Impuestos	265,288.00	402,800.00
B. Cuotas y Aportaciones de Seguridad Social	0.00	0.00
C. Contribuciones de Mejoras	0.00	0.00
D. Derechos	0.00	130,000.00
E. Productos	13,743.00	600.00
F. Aprovechamientos	0.00	0.00
G. Ingresos por Ventas de Bienes y Servicios	0.00	0.00
H. Participaciones	22,304,863.00	23,036,560.00
I. Incentivos Derivados de la Colaboración Fiscal	0.00	0.00
J. Transferencias	0.00	0.00
K. Convenios	0.00	0.00
L. Otros Ingresos de Libre Disposición	0.00	0.00
2. Transferencias Federales Etiquetadas (2=A+B+C+D+E)	5,915,663.00	6,210,108.00
A. Aportaciones	5,915,663.00	6,210,108.00
B. Convenios	0.00	0.00
C. Fondos Distintos de Aportaciones	0.00	0.00
D. Transferencias, Subsidios y Subvenciones, y Pensiones y Jubilaciones	0.00	0.00
E. Otras Transferencias Federales Etiquetadas	0.00	0.00
3. Ingresos Derivados de Financiamientos (3=A)	0.00	0.00
A. Ingresos Derivados de Financiamientos	0.00	0.00
4. Total de Ingresos Proyectados (4=1+2+3)	28,499,557.00	29,780,068.00
Datos Informativos		
1. Ingresos Derivados de Financiamientos con Fuente de Pago de Recursos de Libre Disposición		
2. Ingresos derivados de Financiamientos con Fuente de Pago de Transferencias Federales Etiquetadas		
3. Ingresos Derivados de Financiamiento (3 = 1 + 2)		

¹ Los importes corresponden a los ingresos totales devengados.

² Los importes corresponden a los ingresos devengados al cierre trimestral más reciente disponible y estimado para el resto del ejercicio.

CAPÍTULO XIV

NORMA PARA ARMONIZAR LA PRESENTACIÓN DE LA INFORMACIÓN ADICIONAL DEL PROYECTO DEL PRESUPUESTO DE INGRESOS DEL MUNICIPIO DE MAINERO, TAM.

Con fundamento en los artículos 9, fracciones I y IX, 14 y 61, fracción I, último párrafo de la Ley General de Contabilidad Gubernamental y Cuarto Transitorio del Decreto por el que se reforma y adiciona la Ley General de Contabilidad Gubernamental, para transparentar y armonizar la información financiera relativa a la aplicación de recursos públicos en los distintos órdenes de gobierno, publicado en el Diario Oficial de la Federación el 12 de noviembre de 2012 se presenta Formato de Iniciativa de Ley de Ingresos Armonizada:

Concepto	Ingreso Estimado
Total	31,295,608.00
Impuestos	411,000.00
Impuestos Sobre los Ingresos	5,000.00
Impuestos Sobre el Patrimonio	255,000.00

Impuestos Sobre la Producción, el Consumo y las Transacciones	10,000.00
Impuestos al Comercio Exterior	0.00
Impuestos Sobre Nóminas y Asimilables	0.00
Impuestos Ecológicos	0.00
Accesorios de Impuestos	31,000.00
Otros Impuestos	0.00
Impuestos no Comprendidos en la Ley de Ingresos Vigente, Causados en Ejercicios Fiscales Anteriores Pendientes de Liquidación o Pago	110,000.00
Cuotas y Aportaciones de Seguridad Social	0.00
Aportaciones para Fondos de Vivienda	0.00
Cuotas para la Seguridad Social	0.00
Cuotas de Ahorro para el Retiro	0.00
Otras Cuotas y Aportaciones para la Seguridad Social	0.00
Accesorios de Cuotas y Aportaciones de Seguridad Social	0.00
Contribuciones de Mejoras	0.00
Contribuciones de Mejoras por Obras Públicas	0.00
Contribuciones de Mejoras no Comprendidas en la Ley de Ingresos Vigente, Causadas en Ejercicios Fiscales Anteriores Pendientes de Liquidación o Pago	0.00
Derechos	162,000.00
Derechos por el Uso, Goce, Aprovechamiento o Explotación de Bienes de Dominio Público	6,000.00
Derechos a los Hidrocarburos (Derogado)	0.00
Derechos por Prestación de Servicios	156,000.00
Otros Derechos	0.00
Accesorios de Derechos	0.00
Derechos no Comprendidos en la Ley de Ingresos Vigente, Causados en Ejercicios Fiscales Anteriores Pendientes de Liquidación o Pago	0.00
Productos	6,500.00
Productos	3,000.00
Productos de Capital (Derogado)	0.00
Productos no Comprendidos en la Ley de Ingresos Vigente, Causados en Ejercicios Fiscales Anteriores Pendientes de Liquidación o Pago	3,500.00
Aprovechamientos	6,000.00
Aprovechamientos	6,000.00
Aprovechamientos Patrimoniales	0.00
Accesorios de Aprovechamientos	0.00
Aprovechamientos no Comprendidos en la Ley de Ingresos Vigente, Causados en Ejercicios Fiscales Anteriores Pendientes de Liquidación o Pago	0.00
Ingresos por Venta de Bienes, Prestación de Servicios y Otros Ingresos	0.00
Ingresos por Venta de Bienes y Prestación de Servicios de Instituciones Públicas de Seguridad Social	0.00
Ingresos por Venta de Bienes y Prestación de Servicios de Empresas Productivas del Estado	0.00
Ingresos por Venta de Bienes y Prestación de Servicios de Entidades Paraestatales y Fideicomisos No Empresariales y No Financieros	0.00
Ingresos por Venta de Bienes y Prestación de Servicios de Entidades Paraestatales Empresariales No Financieras con Participación Estatal Mayoritaria	0.00
Ingresos por Venta de Bienes y Prestación de Servicios de Entidades Paraestatales Empresariales Financieras Monetarias con Participación Estatal Mayoritaria	0.00
Ingresos por Venta de Bienes y Prestación de Servicios de Entidades Paraestatales Empresariales Financieras No Monetarias con Participación Estatal Mayoritaria	0.00
Ingresos por Venta de Bienes y Prestación de Servicios de Fideicomisos Financieros Públicos con Participación Estatal Mayoritaria	0.00
Ingresos por Venta de Bienes y Prestación de Servicios de los Poderes Legislativo y Judicial, y de los Órganos Autónomos	0.00
Otros Ingresos	0.00
Participaciones, Aportaciones, Convenios, Incentivos Derivados de la Colaboración Fiscal y Fondos Distintos de Aportaciones	30,710,108.00
Participaciones	24,500,000.00
Aportaciones	6,210,108.00
Convenios	0.00
Incentivos Derivados de la Colaboración Fiscal	0.00
Fondos Distintos de Aportaciones	0.00
Transferencias, Asignaciones, Subsidios y Subvenciones, y Pensiones y Jubilaciones	0.00
Transferencias y Asignaciones	0.00
Transferencias al Resto del Sector Público (Derogado)	0.00
Subsidios y Subvenciones	0.00
Ayudas Sociales (Derogado)	0.00
Pensiones y Jubilaciones	0.00
Transferencias a Fideicomisos, Mandatos y Análogos (Derogado)	0.00

Transferencias del Fondo Mexicano del Petróleo para la Estabilización y el Desarrollo	0.00
Ingresos Derivados de Financiamientos	0.00
Endeudamiento Interno	0.00
Endeudamiento Externo	0.00
Financiamiento Interno	0.00

TRANSITORIOS

Artículo Primero. El presente Decreto entrará en vigor el día 1 de enero del año 2020 y deberá publicarse en el Periódico Oficial del Estado.

Artículo Segundo. En caso de que durante el ejercicio fiscal disminuyan los ingresos previstos en la presente Ley de Ingresos, la Tesorería Municipal, a efecto de cumplir con el principio de sostenibilidad del Balance presupuestario y del Balance presupuestario de recursos disponibles, deberá aplicar ajustes al Presupuesto de Egresos en los rubros de gasto en el siguiente orden:

I. Gastos de comunicación social;

II. Gasto corriente que no constituya un subsidio entregado directamente a la población, en términos de lo dispuesto por el artículo 13, fracción VII de la Ley de Disciplina Financiera de las Entidades Federativas y los Municipios; y

III. Gasto en servicios personales, prioritariamente las erogaciones por concepto de percepciones extraordinarias.

En caso de que los ajustes anteriores no sean suficientes para compensar la disminución de ingresos, podrán realizarse ajustes en otros conceptos de gasto, siempre y cuando se procure no afectar los programas sociales.

Artículo Tercero. En el caso de que durante el ejercicio fiscal los Municipios incurran en un Balance presupuestario de recursos disponible negativo, los Ayuntamientos deberán dar cuenta a esta Legislatura de los siguientes aspectos:

I. Las razones excepcionales que justifican el Balance presupuestario de recursos disponibles negativo, conforme a lo dispuesto en el artículo 7 de la Ley de Disciplina Financiera de las Entidades Federativas y los Municipios;

II. Las fuentes de recursos necesarias y el monto específico para cubrir el Balance presupuestario de recursos disponibles negativo, y

III. El número de ejercicios fiscales y las acciones requeridas para que dicho Balance presupuestario de recursos disponibles negativo sea eliminado y se restablezca el Balance presupuestario de recursos disponibles sostenible.

Los Ayuntamientos a través de la Tesorería Municipal o su equivalente, reportará en los informes trimestrales y en la Cuenta Pública que se entreguen a esta Legislatura y a través de su página oficial de internet, el avance de las acciones, hasta en tanto se recupere el presupuesto sostenible de recursos sostenibles.

Artículo Cuarto. Se anexa al presente Decreto, la información inherente al cumplimiento de lo dispuesto en la Ley de Disciplina Financiera de las Entidades Federativas y los Municipios.

Artículo Quinto. Los recursos para cubrir adeudos del ejercicio fiscal anterior, ADEFAS, previstos en el proyecto de presupuesto de egresos, podrán ser hasta por el 3.5 por ciento de los ingresos totales del Municipio, de conformidad con lo señalado en los artículos 20 y transitorio Décimo primero de la Ley de Disciplina Financiera de las Entidades Federativas y los Municipios.

SALÓN DE SESIONES DEL CONGRESO DEL ESTADO LIBRE Y SOBERANO DE TAMAULIPAS.- Cd. Victoria, Tam., a 15 de diciembre del año 2019.- DIPUTADO PRESIDENTE.- FRANCISCO JAVIER GARZA DE COSS.- Rúbrica.- DIPUTADA SECRETARIA.- GLORIA IVETT BERMEA VÁZQUEZ.- Rúbrica.- DIPUTADA SECRETARIA.- ESTHER GARCÍA ANCIRA.- Rúbrica.

Por tanto, mando se imprima, publique, circule y se le dé el debido cumplimiento.

Dado en la residencia del Poder Ejecutivo, en Victoria, Capital del Estado de Tamaulipas, a los diecisiete días del mes de diciembre del año dos mil diecinueve.

ATENAMENTE.- EL GOBERNADOR CONSTITUCIONAL DEL ESTADO.- FRANCISCO JAVIER GARCÍA CABEZA DE VACA.- Rúbrica.- EL SECRETARIO GENERAL DE GOBIERNO.- CÉSAR AUGUSTO VERÁSTEGUI OSTOS.- Rúbrica.

FRANCISCO JAVIER GARCÍA CABEZA DE VACA, Gobernador Constitucional del Estado Libre y Soberano de Tamaulipas, a sus habitantes hace saber:

Que el Honorable Congreso del Estado, ha tenido a bien expedir el siguiente Decreto:

Al margen un sello que dice:- “Estados Unidos Mexicanos.- Gobierno de Tamaulipas.- Poder Legislativo.

LA SEXAGÉSIMA CUARTA LEGISLATURA DEL CONGRESO CONSTITUCIONAL DEL ESTADO LIBRE Y SOBERANO DE TAMAULIPAS, EN USO DE LAS FACULTADES QUE LE CONFIEREN LOS ARTÍCULOS 58 FRACCIÓN I DE LA CONSTITUCIÓN POLÍTICA LOCAL; Y 119 DE LA LEY SOBRE LA ORGANIZACIÓN Y FUNCIONAMIENTO INTERNOS DEL CONGRESO DEL ESTADO LIBRE Y SOBERANO DE TAMAULIPAS, TIENE A BIEN EXPEDIR EL SIGUIENTE:

DECRETO No. LXIV-40

MEDIANTE EL CUAL SE EXPIDE LA LEY DE INGRESOS DEL MUNICIPIO DE MATAMOROS, TAMAULIPAS, PARA EL EJERCICIO FISCAL DEL AÑO 2020.

LEY DE INGRESOS DEL MUNICIPIO DE MATAMOROS, TAMAULIPAS, PARA EL EJERCICIO FISCAL DEL AÑO 2020

**CAPÍTULO I
DISPOSICIONES GENERALES**

Artículo 1°.- La presente ley es de orden público y de interés social, y tiene por objeto establecer los ingresos que percibirá la hacienda pública del Municipio de Matamoros, Tamaulipas, durante el ejercicio fiscal del año **2020**, provenientes de los conceptos que a continuación se enumeran:

- I. IMPUESTOS;
- II. CUOTAS O APORTACIONES DE SEGURIDAD SOCIAL;
- III. CONTRIBUCIONES DE MEJORAS;
- IV. DERECHOS;
- V. PRODUCTOS;
- VI. APROVECHAMIENTOS;
- VII. INGRESOS POR VENTA DE BIENES Y SERVICIOS;
- VIII. PARTICIPACIONES Y APORTACIONES;
- IX. TRANSFERENCIAS, ASIGNACIONES, SUBSIDIOS Y OTRAS AYUDAS;
- X. INGRESOS DERIVADOS DE FINANCIAMIENTOS; Y
- XI. INDICADORES DE DESEMPEÑO.

Los ingresos que se recauden por concepto de contribuciones, así como los provenientes de otros conceptos, se destinarán a sufragar los gastos públicos establecidos y autorizados en el Presupuesto de Egresos Municipal correspondiente, así como en lo dispuesto en los convenios de coordinación y en las leyes en que se fundamenten.

Los ingresos, dependiendo de su naturaleza, se registrarán por lo dispuesto en esta ley, en el Código Municipal para el Estado de Tamaulipas, por las disposiciones administrativas de observancia general que emita el Ayuntamiento y las normas de derecho común, entre otras.

Con fundamento en los artículos 6 primer párrafo y 9 fracción I de la Ley General de Contabilidad Gubernamental, el Consejo Nacional de Armonización Contable emitió el Clasificador por Rubros de Ingresos.

El Clasificador por Rubros de Ingresos es de observancia obligatoria, conforme a los artículos 7 y quinto transitorio de la Ley General de Contabilidad Gubernamental.

Los ingresos que percibirá la hacienda pública del municipio serán los que provengan de los conceptos y en las cantidades estimadas siguientes:

**ESTIMACIÓN DE INGRESOS A PERCIBIR EN EL EJERCICIO FISCAL 2020
CLASIFICACIÓN POR RUBROS DE INGRESOS**

RUBRO	TIPO, CLASE Y CONCEPTO	CLASIFICADOR POR RUBRO DE INGRESOS	IMPORTE POR CLASE	IMPORTE POR TIPO	IMPORTE POR RUBRO
1		IMPUESTOS			146,305,000.00
	11	Impuestos sobre los Ingresos		305,000.00	
	11.01.001	Espectáculos	270,000.00		
	11.01.002	Circos	35,000.00		
	11.01.003	Espectáculos poblado Ramírez			
	12	Impuestos sobre el Patrimonio		55,500,000.00	
	12.01.0001	Impuesto predial urbano	65,400,000.00		

	12.01.0002	Bonificación impuesto predial urbano	-12,600,000.00		
	12.01.0003	Impuesto predial rústico	3,200,000.00		
	12.01.0004	Bonificación impuesto predial rústico	-500,000.00		
	13	Impuestos sobre la Producción, el Consumo y las Transacciones		47,900,000.00	
	13.01.0001	Impuesto sobre Adquisición de Inmuebles	47,900,000.00		
	14	Impuestos al Comercio Exterior		0	
	15	Impuestos sobre Nóminas y Asimilables		0	
	16	Impuestos Ecológicos		0	
	17	Accesorios de Impuestos		13,000,000.00	
	17.01.0001	Recargos impuesto predial urbano	17,300,000.00		
	17.01.0002	Recargos impuesto predial rústico	1,200,000.00		
	17.01.0003	Bonificación recargos impuesto predial urbano	-9,000,000.00		
	17.01.0004	Bonificación recargos impuesto predial rústico	-600,000.00		
	17.01.0005	Gastos de ejecución	1,000,000.00		
	17.01.0006	Gastos de cobranza	2,000,000.00		
	17.01.0007	Bonificación gastos de ejecución	-200,000.00		
	17.01.0008	Bonificación gastos de cobranza	-400,000.00		
	17.01.0009	Recargos impuestos sobre adquisición de inmuebles	1,700,000.00		
	18	Otros Impuestos		0	
	19	Impuestos no comprendidos en las fracciones de la Ley de Ingresos vigente, causadas en ejercicios fiscales anteriores pendientes de liquidación o pago		29,600,000.00	
	19.01.0001	Rezagos impuesto predial urbano	28,000,000.00		
	19.01.0001	Rezagos impuesto predial rústico	1,600,000.00		
2		CUOTAS Y APORTACIONES DE SEGURIDAD SOCIAL			0
	21	Aportaciones para Fondos de Vivienda		0	
	22	Cuotas para la Seguridad Social		0	
	23	Cuotas de Ahorro para el Retiro		0	
	24	Otras Cuotas y Aportaciones para la Seguridad Social		0	
	25	Accesorios de Cuotas y Aportaciones de Seguridad Social		0	
3		CONTRIBUCIONES DE MEJORAS			0
	31	Contribuciones de Mejoras por Obras Públicas		0	
	31.01.0001	Aportaciones de Instituciones	0		
	31.01.0002	Aportaciones de Particulares	0		
	31.01.0003	Cooperación p/Obras de Interés Público	0		
	39	Contribuciones de Mejoras no comprendidas en la Ley de Ingresos vigente, causadas en ejercicios fiscales anteriores pendientes de liquidación o pago		0	
4		DERECHOS			70,600,000.00
	41	Derechos por el Uso, Goce, Aprovechamiento o Explotación de Bienes de Dominio Público		6,300,000.00	
	41.01.0001	Vehículos de alquiler y uso de la vía pública	0		
	41.01.0002	Uso de vía pública por comerciantes	3,300,000.00		
	41.01.0003	Maniobras de carga y descarga en la vía pública	0		
	41.01.0004	Playa	3,000,000.00		
	43	Derechos por Prestación de Servicios		64,300,000.00	
	43.01.0001	Expedición de certificado de residencia	410,000.00		
	43.01.0002	Carta de no antecedentes por faltas administrativas al Bando de Policía y Buen Gobierno	2,483,300.00		
	43.01.0003	Certificaciones	232,000.00		
	43.01.0005	Expedición de permiso eventual de alcoholes	308,000.00		
	43.01.0006	Carta de anuencia de empresas de seguridad privada	25,000.00		
	43.01.0007	Búsqueda y cotejo de documentos, permisos, dictámenes y constancias	44,000.00		
	43.01.0011	Dictamen Cruz Verde Tránsito	15,600.00		
	43.01.0012	Dictamen Cruz Verde Seguridad Pública	0		
	43.01.0013	Gestión administrativa para obtención de pasaportes -Secretaría de Relaciones Exteriores	6,900,000.00		
	43.01.0014	Servicios de Protección Civil	1,800,000.00		

	43.01.0015	Servicios Catastrales	12,250,000.00		
	43.01.0016	Desarrollo Urbano	16,000,000.00		
	43.01.0017	Panteones	1,300,000.00		
	43.01.0018	Rastro Municipal	735,000.00		
	43.01.0019	Estacionamiento de vehículos en vía pública	1,000.00		
	43.01.0020	Servicios de Tránsito, Vialidad y Seguridad Pública	7,450,000.00		
	43.01.0024	Control Ambiental	9,220,000.00		
	43.01.0025	Anuncios	2,710,000.00		
	43.01.0026	Funeraria Municipal	243,000.00		
	43.01.0028	Alberca del Centro Deportivo "Ing. Eduardo Chávez"	625,000.00		
	43.01.0029	Gimnasio Municipal "Leonel Meza Guillén"	250,000.00		
	43.01.0030	Unidad Deportiva "Emilio Martínez Manautou"	80,000.00		
	43.01.0031	Centro de Convenciones "Mundo Nuevo"	610,000.00		
	43.01.0032	Museo Casamata	16,000.00		
	43.01.0033	Teatro de la Reforma	255,000.00		
	43.01.0034	Instituto Regional de Bellas Artes	285,000.00		
	43.01.0035	<u>Parque Olímpico Cultura y Conocimiento.</u>	50,000.00		
	43.01.0036	Galería Municipal "Jaime Garza"	2,100.00		
	44	Otros Derechos			0
	45	Accesorios de Derechos			0
	49	Derechos no comprendidos en la Ley de Ingresos vigente, causados en ejercicios fiscales anteriores pendientes de liquidación o pago			0
5		PRODUCTOS			1,570,000.00
	51	Productos		1,570,000.00	
	51.01.0001	Arrendamiento de locales, mercados, plazas y jardines	70,000.00		
	51.01.0002	Cuotas por el uso de unidades deportivas y centros culturales	50,000.00		
	51.01.0003	Productos financieros	1,450,000.00		
	59	Productos no comprendidos en la Ley de Ingresos vigente, causados en ejercicios fiscales anteriores pendientes de pago o liquidación			0
6		APROVECHAMIENTOS			6,760,000.00
	61	Aprovechamientos		6,360,000.00	
	61.01.0001	Multas municipales	6,110,000.00		
	61.01.0002	Aprovechamientos por Aportaciones	250,000.00		
	62	Aprovechamientos Patrimoniales			0
	63	Accesorios de Aprovechamientos		400,000.00	
	63.01.0001	Accesorios multas federales no fiscales	50,000.00		
	63.01.0002	Accesorios multas municipales	350,000.00		
	69	Aprovechamientos no comprendidos en la Ley de Ingresos vigente, causados en ejercicios fiscales anteriores pendientes de liquidación o pago			0
7		INGRESOS POR VENTA DE BIENES, PRESTACIÓN DE SERVICIOS Y OTROS INGRESOS			0
	71	Ingresos por Venta de Bienes y Prestación de Servicios de Instituciones Públicas de Seguridad Social			0
	72	Ingresos por Venta de Bienes y Prestación de Servicios de Empresas Productivas del Estado			0
	73	Ingresos por Venta de Bienes y Prestación de Servicios de Entidades Paraestatales y Fideicomisos No Empresariales y No Financieros			0
	74	Ingresos por Venta de Bienes y Prestación de Servicios de Entidades Paraestatales Empresariales No Financieras con Participación Estatal Mayoritaria			0
	75	Ingresos por Venta de Bienes y Prestación de Servicios de Entidades Paraestatales Empresariales Monetarias con Participación Estatal Mayoritaria			0

	76	Ingresos por Venta de Bienes y Prestación de Servicios de Entidades Paraestatales Empresariales Financieras No Monetarias con Participación Estatal Mayoritaria		0	
	77	Ingresos por Venta de Bienes y Prestación de Servicios de Fideicomisos Financieros Públicos con Participación Estatal Mayoritaria		0	
	78	Ingresos por Venta de Bienes y Prestación de Servicios de los Poderes Legislativo y Judicial, y de los Órganos Autónomos		0	
	79	Otros Ingresos		0	
8		PARTICIPACIONES, APORTACIONES, CONVENIOS, INCENTIVOS DERIVADOS DE LA COLABORACIÓN FISCAL Y FONDOS DISTINTOS DE APORTACIONES			
	81	Participaciones	827,730,000.00	827,730,000.00	1,357,865,000.00
	82	Aportaciones		468,050,000.00	
	82.01.0001	Fondo para la Infraestructura Social Municipal (FISMUN)	99,050,000.00		
	82.01.0002	Fondo de Aportaciones para el Fortalecimiento de los Municipios (FORTAMUN)	369,000,000.00		
	83	Convenios		0	
	84	Incentivos Derivados de la Coordinación Fiscal		85,000.00	
	84.01.0001	Multas Federales no Fiscales	85,000.00		
	85	Fondos Distintos de Aportaciones		62,000,000.00	
	85.01.0001	Caminos y Puentes Federales	12,000,000.00		
	85.01.0002	Fondo para Entidades y Municipios Productores de Hidrocarburos	20,000,000.00		
	85.01.0003	Fondo para el Fortalecimiento de la Infraestructura Estatal y Municipal (FORTALECE)	27,000,000.00		
	85.01.0004	Programa de Fortalecimiento para la Seguridad (FORTASEG)	3,000,000.00		
9		TRANSFERENCIAS, ASIGNACIONES, SUBSIDIOS Y SUBVENCIONES, Y PENSIONES Y JUBILACIONES			0
	91	Transferencias y Asignaciones		0	
	92	Subsidios y Subvenciones		0	
	93	Pensiones y Jubilaciones		0	
	94	Transferencias del Fondo Mexicano del Petróleo para la Estabilización y el Desarrollo		0	
0		INGRESOS DERIVADOS DE FINANCIAMIENTOS			0
	1	Endeudamiento Interno		0	
	2	Endeudamiento Externo		0	
	3	Financiamiento Interno		0	
		TOTAL	1,583,100,000.00	1,583,100,000.00	1,583,100,000.00

(UN MIL QUINIENTOS OCHENTA Y TRES MILLONES CIEN MIL PESOS 00/100 M.N.)

Artículo 2°.- Los contribuyentes que no efectúen el pago dentro de los términos establecidos en las leyes fiscales, cubrirán recargos del 1.13% mensual. Se podrán condonar los recargos causados, en los términos que dispone el artículo 98 del Código Municipal para el Estado de Tamaulipas.

Los ingresos municipales por concepto de accesorios, serán: recargos, gastos de ejecución y cobranza por falta de pago oportuno de los impuestos, derechos y de los que generen los convenios suscritos por el Ayuntamiento.

Para los efectos del cobro de los gastos de ejecución y cobranza, se estará a lo dispuesto por el Código Fiscal del Estado y su reglamento.

Cuando se concedan prórrogas para el pago de créditos fiscales, conforme a lo dispuesto por el Código Fiscal del Estado, se causarán recargos sobre saldos insolutos a una tasa mensual del 1.8%, sobre los créditos fiscales prorrogados.

Artículo 3°.- Los rezagos de créditos fiscales señalados en la presente ley, se cobrarán y recaudarán de conformidad con las disposiciones legales vigentes en la época en que se causaron.

Artículo 4°.- Para los efectos de esta ley, se entiende como Unidad de Medida y Actualización (UMA) la referencia económica en pesos para determinar la cuantía del pago de las obligaciones y supuestos previstos en la presente ley, así como de las disposiciones jurídicas que emanen de la Reglamentación Municipal vigente.

El valor diario de la Unidad de Medida y Actualización (UMA), será el determinado por el Instituto Nacional de Estadística y Geografía (INEGI) y publicado en el Diario Oficial de la Federación para todo el país.

CAPÍTULO II DE LOS IMPUESTOS

Artículo 5°.- El Municipio de H. Matamoros, Tamaulipas percibirá los siguientes impuestos:

- I. Impuesto sobre propiedad urbana, suburbana y rústica;
- II. Impuesto sobre adquisición de inmuebles; y
- III. Impuesto sobre espectáculos públicos.

IMPUESTO SOBRE LA PROPIEDAD URBANA, SUBURBANA Y RÚSTICA

Artículo 6°.- Este impuesto se causará sobre el valor de los bienes raíces, determinado conforme a la tabla de valores unitarios de terreno y construcción aprobada por el H. Congreso del Estado, en los términos del artículo 74 de la Ley de Catastro para el Estado de Tamaulipas. La base para el cálculo de este impuesto será el valor catastral de los inmuebles y el impuesto se causará y liquidará anualmente sobre los inmuebles cuyo valor se determine o modifique a partir de la entrada en vigor de la presente ley, estableciendo las siguientes tasas para predios urbanos y suburbanos:

Las tablas de valores unitarios de terrenos y construcción a que se refiere el párrafo anterior, son las expedidas por el Congreso del Estado para el ejercicio fiscal de **2020**.

Clasificación y tasas.

Urbano y suburbano:

- I. Habitacional: 1.0 al millar;
- II. Comercial e industrial: 1.5 al millar;
- III. Tratándose de predios urbanos no edificados o con construcción menor al 5% de su superficie, el impuesto se causará conforme a la tasa señalada en este artículo, aumentándola en un 100%;
- IV. Tratándose de predios urbanos no edificados propiedad de fraccionamientos autorizados, no se aplicará el aumento del 100%;
- V. Los fraccionamientos autorizados pagarán sobre la tasa del 100% por los predios no vendidos en tres años, a partir de la autorización oficial de la venta; y
- VI. Los adquirentes de los lotes provenientes de fraccionamientos que no construyan en los predios en un plazo de dos años, a partir de la contratación de la operación, pagarán sobre la tasa del 100% al término de ese tiempo.

Artículo 7°.- Se establece la tasa del **1.0 al millar** anual, para predios rústicos sobre el valor catastral.

Artículo 8°.- El impuesto anual no podrá ser inferior en ningún caso a **tres** veces el valor diario de la Unidad de Medida y Actualización.

IMPUESTO SOBRE ADQUISICIÓN DE INMUEBLES

Artículo 9°.- Este impuesto se causará conforme a las disposiciones previstas en los artículos 124 al 132 del Código Municipal para el Estado de Tamaulipas y será el 2% del valor del inmueble.

El pago de este impuesto no deberá ser menor en ningún caso a tres veces el valor diario de la Unidad de Medida y Actualización.

IMPUESTO SOBRE ESPECTÁCULOS PÚBLICOS

Artículo 10.- Este impuesto se causará conforme a las disposiciones previstas en los artículos 101 al 103 del Código Municipal para el Estado de Tamaulipas y se cobrará el 8% de los ingresos obtenidos.

CAPÍTULO III DE LAS CONTRIBUCIONES DE MEJORAS

Artículo 11.- Las contribuciones para la ejecución de obras de interés público serán por los siguientes conceptos:

- I. Instalación de alumbrado público y red eléctrica;
- II. Pavimentación, adoquinado, empedrado, revestimiento de calles o rehabilitación de las mismas;
- III. Construcción de guarniciones y banquetas;
- IV. Instalación de obras de agua y drenaje sanitario y pluvial, mejoramiento o reestructuración de las existentes; y
- V. En general, por obras de embellecimiento, saneamiento o cualquier otra semejante a las enunciadas en el presente artículo.

Artículo 12.- Las contribuciones mencionadas en el artículo anterior, se causarán y se pagarán en los términos del Decreto número 406, publicado en el Periódico Oficial del Estado de fecha 28 de diciembre de 1977. En cada caso se elaborará un estudio técnico general para determinar el valor de la obra y la base para su distribución entre los beneficiados.

CAPÍTULO IV DE LOS DERECHOS

Artículo 13.- Los derechos que cobrará el municipio en los casos en que preste determinados servicios públicos o en que deba resarcirse del gasto ocasionado por actividad particular, son los siguientes:

- I. Expedición de certificados, certificaciones, copias certificadas, búsqueda y cotejo de documentos, dictámenes, permisos, actualizaciones, constancias, legalización y ratificación de firmas;
- II. Servicios catastrales de planificación, urbanización, pavimentación, peritajes oficiales y autorización de fraccionamientos;
- III. Servicio de panteones;
- IV. Servicio de rastro;
- V. Estacionamiento de vehículos en la vía pública, servicio de grúas y almacenaje de vehículos;
- VI. Uso de la vía pública por comerciantes ambulantes o con puestos fijos o semifijos;
- VII. Servicio de alumbrado público;
- VIII. Servicio de limpieza, recolección y recepción de residuos sólidos no tóxicos;
- IX. Servicio de rehabilitación y/o mantenimiento de parques y jardines;
- X. Por expedición de licencias, permisos o autorizaciones para la colocación de anuncios y carteles o la realización de publicidad, excepto los que se realicen por medio de la televisión, radio, periódicos y revistas;
- XI. Inscripción en el registro municipal de vehículos para el establecimiento de la responsabilidad civil objetiva;
- XII. Servicios prestados en la Oficina Municipal de Enlace por la recepción y revisión de documentos para la tramitación de pasaportes en la Secretaría de Relaciones Exteriores; y
- XIII. Servicios prestados por la recepción y revisión de documentos para la tramitación del pago del impuesto sobre adquisición de inmuebles, en los casos que la ley establece su exención.

Quando se solicite la prestación de los servicios para el mismo día, causarán un tanto más de la cuota establecida para cada caso.

El cobro de los derechos a que hace referencia esta ley, deberá ser realizado exclusivamente por personal adscrito a la Tesorería Municipal.

Los derechos que establece este artículo no se causarán cuando lo soliciten personas cuya extrema pobreza sea reconocida por el Presidente Municipal.

Artículo 14.- Los derechos por expedición de certificados o constancias, certificaciones, búsqueda de documentos y/o cotejo de documentos, dictámenes, permisos para eventos sociales, anuencias, autorizaciones y renovaciones, actualizaciones, legalización, cancelación de documentos, ratificación de firmas, carta de residencia, recepción y revisión de documentación para la tramitación de pasaportes y del pago del impuesto sobre adquisición de inmuebles, en los casos en que la ley establece su exención, causarán un cobro de conformidad con la siguiente tabla especificada:

CONCEPTO	IMPORTE
Expedición de certificados o constancias	2 veces el valor diario de la Unidad de Medida y Actualización
Certificaciones	2 veces el valor diario de la Unidad de Medida y Actualización
Búsqueda, cotejo y/o cancelación de documentos	2 veces el valor diario de la Unidad de Medida y Actualización
Dictámenes	2 veces el valor diario de la Unidad de Medida y Actualización
Permisos para eventos sin fin de lucro para salones con capacidad a partir de 150 personas	3 veces el valor diario de la Unidad de Medida y Actualización
Anuencias, autorizaciones y renovaciones	10 a 20 veces el valor diario de la Unidad de Medida y Actualización
Actualizaciones	3 veces el valor diario de la Unidad de Medida y Actualización
Legalización y ratificación de firmas	1 vez el valor diario de la Unidad de Medida y Actualización
Carta de residencia	2 veces el valor diario de la Unidad de Medida y Actualización
Carta de residencia y/o certificado de no antecedentes penales por faltas administrativas al Bando de Policía y Buen Gobierno, para solicitud de empleo	1 vez el valor diario de la Unidad de Medida y Actualización
Recepción y revisión de documentación para la tramitación de pasaportes	5 veces el valor diario de la Unidad de Medida y Actualización

Recepción y revisión de documentación para la tramitación del pago del impuesto sobre adquisición de inmuebles, en los casos en que la ley establece su exención	3 veces el valor diario de la Unidad de Medida y Actualización
Constancia establecida en la Ley Reglamentaria para Establecimientos de Bebidas Alcohólicas	50 veces el valor diario de la Unidad de Medida y Actualización

Artículo 15.- Los derechos por los siguientes servicios en materia de protección civil causarán conforme a lo siguiente:

I. Por la formulación y emisión de dictámenes de análisis de riesgo:

SUPERFICIE DE CONSTRUCCIÓN	TARIFA
1 a 50 m ²	10 veces el valor diario de la Unidad de Medida y Actualización
51 a 100 m ²	20 veces el valor diario de la Unidad de Medida y Actualización
101 a 400 m ²	30 veces el valor diario de la Unidad de Medida y Actualización
Superiores a 401 m ²	30 veces el valor diario de la Unidad de Medida y Actualización por cada 100 m ² adicionales
2,001 m ² o más, así como gaseras y gasolineras	200 veces el valor diario de la Unidad de Medida y Actualización

II. Por la capacitación en cursos se pagarán 30 veces el valor diario de la Unidad de Medida y Actualización.

III. Por el visto bueno de los programas internos y programas específicos se pagarán 20 veces el valor diario de la Unidad de Medida y Actualización.

IV. Por el registro de consultores y capacitadores externos se pagarán 150 veces el valor diario de la Unidad de Medida y Actualización.

V. Por constancias de simulacros, daños, entorno seguro y otros se pagarán 3 veces el valor diario de la Unidad de Medida y Actualización.

VI. Por el traslado en la ambulancia de Protección Civil se pagará conforme a lo siguiente:

TRASLADO	TARIFA
Local	10 veces el valor diario de la Unidad de Medida y Actualización
Hasta 50 kilómetros del límite de la ciudad	30 veces el valor diario de la Unidad de Medida y Actualización
A más de 50 kilómetros del límite de la ciudad, en el Estado de Tamaulipas	120 veces el valor diario de la Unidad de Medida y Actualización
Fuera del Estado de Tamaulipas	200 veces el valor diario de la Unidad de Medida y Actualización

Artículo 16.- Los derechos por la prestación de los servicios catastrales son:

I. **Servicios catastrales:**

A. Revisión, cálculo, aprobación y registro sobre planos de predios:

1. Urbanos y suburbanos, sobre el valor catastral: 1 al millar;
2. Rústicos cuyo valor no exceda de 5 veces el valor diario de la Unidad de Medida y Actualización: 2.5% del valor diario de la Unidad de Medida y Actualización; y
3. Rústicos cuyo valor catastral sea superior a 5 veces el valor diario de la Unidad de Medida y Actualización, pagarán la cuota del numeral anterior y sobre el excedente de dicho valor el 1.5%.

B. Revisión, cálculo, aprobación y registro de manifiestos de propiedad: 2 veces el valor diario de la Unidad de Medida y Actualización.

C. Formas de avalúo: 20% del valor diario de la Unidad de Medida y Actualización.

D. Formas de manifiesto: 20% del valor diario de la Unidad de Medida y Actualización.

E. Calificación de compraventa: 2 veces el valor diario de la Unidad de Medida y Actualización.

F. Cartas de no propiedad: 25% del valor diario de la Unidad de Medida y Actualización.

G. Formas de ISAI: 20% del valor diario de la Unidad de Medida y Actualización.

H. Búsqueda o cotejo de documentos o información: 3 veces el valor diario de la Unidad de Medida y Actualización.

I. Verificación física de predio: 5 veces el valor diario de la Unidad de Medida y Actualización.

II. **Certificaciones catastrales:**

A. La certificación de registro sobre planos de predios proporcionados por los contribuyentes: 5 veces el valor diario de la Unidad de Medida y Actualización.

B. La certificación de valores catastrales, de superficies catastrales, de nombre del propietario, poseedor o detentador de un predio, de colindancias y dimensiones, de inexistencia de registro a nombre del solicitante y, en general, de manifiestos o datos de los mismos que obren en los archivos: 2 veces el valor diario de la Unidad de Medida y Actualización.

III. Avalúos periciales (sobre el valor de los mismos): 2 al millar.

IV. Servicios topográficos:

A. Deslinde de predios urbanos por metro cuadrado: 1% del valor diario de la Unidad de Medida y Actualización;

B. Deslinde de predios suburbanos y rústicos, por hectárea:

1. Terrenos planos desmontados: 10% del valor diario de la Unidad de Medida y Actualización;
2. Terrenos planos con monte: 20% del valor diario de la Unidad de Medida y Actualización;
3. Terrenos con accidentes topográficos desmontados: 30% del valor diario de la Unidad de Medida y Actualización;
4. Terrenos con accidentes topográficos con monte: 40% del valor diario de la Unidad de Medida y Actualización; y
5. Terrenos accidentados: 50% del valor diario de la Unidad de Medida y Actualización.

C. Para los dos incisos anteriores, cualquiera que sea la superficie del predio, el importe de los derechos no podrá ser inferior a 5 veces el valor diario de la Unidad de Medida y Actualización;

D. Dibujo de planos topográficos urbanos, escalas hasta 1:500:

1. Tamaño del plano hasta de 30 x 30 centímetros: 5 veces el valor diario de la Unidad de Medida y Actualización; y
2. Sobre el excedente del tamaño anterior, por decímetro cuadrado o fracción: 5 al millar del valor diario de la Unidad de Medida y Actualización.

E. Dibujo de planos topográficos suburbanos y rústicos, escalas mayor a 1:500:

1. Polígono de hasta seis vértices: 5 veces el valor diario de la Unidad de Medida y Actualización;
2. Por cada vértice adicional: 20 al millar del valor diario de la Unidad de Medida y Actualización; y
3. Planos que excedan de 50 x 50 centímetros sobre los incisos anteriores causarán derechos por cada decímetro cuadrado adicional o fracción: 10 al millar del valor diario de la Unidad de Medida y Actualización.

F. Localización y ubicación del predio: 1 vez el valor diario de la Unidad de Medida y Actualización.

V. Servicios de copiado:

A. Copias heliográficas de planos que obren en los archivos:

1. Hasta tamaño oficio: 2 veces el valor diario de la Unidad de Medida y Actualización; y
2. En tamaños mayores: 5 veces el valor diario de la Unidad de Medida y Actualización.

Artículo 17.- Los derechos por los servicios de planificación, urbanización y pavimentación, se causarán conforme a lo siguiente:

I. Por la asignación o certificación del número oficial para casas o edificios, 1 vez el valor diario de la Unidad de Medida y Actualización. Cuando la asignación o certificación del número oficial requiera previamente la verificación física del predio: 3 veces el valor diario de la Unidad de Medida y Actualización.

II. Por licencia y/o renovación anual de uso o cambio de uso suelo se calculará con base a la superficie del terreno y al tipo de uso de suelo requerido y se causará de acuerdo al número de veces el valor diario de la Unidad de Medida y Actualización señaladas en la siguiente tabla:

SUPERFICIE/USO	HABITACIONAL (VECES EL VALOR DIARIO DE LA UNIDAD DE MEDIDA Y ACTUALIZACIÓN)	COMERCIAL (VECES EL VALOR DIARIO DE LA UNIDAD DE MEDIDA Y ACTUALIZACIÓN)	INDUSTRIAL (VECES EL VALOR DIARIO DE LA UNIDAD DE MEDIDA Y ACTUALIZACIÓN)	SERVICIOS (VECES EL VALOR DIARIO DE LA UNIDAD DE MEDIDA Y ACTUALIZACIÓN)
0 a 100 m ²	10	20	20	20
101 a 300 m ²	20	40	40	40
301 a 500 m ²	35	50	50	50
501 a 1000 m ²	50	70	60	60
1001 a 3000 m ²	75	85	70	70
3001 a 5000 m ²	100	90	80	80
5001 a 10,000 m ²	150	150	90	100
1 Ha. a 3 Ha.	175	175	100	120
3-01 Ha. a 5-00 Ha.	200	200	120	150
5-01 Ha. a 10-00 Ha.	300	300	150	180
10-01 Ha. a 30-00 Ha.	400	400	200	200
30-01 Ha. en adelante	500	500	250	300

III. Por el estudio y la aprobación de planos para la expedición de licencias de construcción o edificación en cada planta o piso: 5% del valor diario de la Unidad de Medida y Actualización por cada metro cuadrado o fracción.

IV. Por licencia o autorización de construcción o edificación:

A. De construcción o edificación: 10% del valor diario de la Unidad de Medida y Actualización por cada metro cuadrado o fracción;

B. De instalación de tubería o ductos: 10% del valor diario de la Unidad de Medida y Actualización por cada metro lineal, cuadrado o fracción;

C. De excavación en la vía pública: 5 veces el valor diario de la Unidad de Medida y Actualización por cada metro cúbico o fracción;

D. De construcción de cimentaciones para la instalación de torres o estructuras de antenas y anuncios publicitarios: 20 veces el valor diario de la Unidad de Medida y Actualización por tonelada del peso total de la cimentación;

E. De instalación de estructuras verticales y/o estructuras para soporte de antenas y anuncios publicitarios: 30 veces el valor diario de la Unidad de Medida y Actualización por metro lineal de altura o fracción; y

F. Por instalación de dispensario de gasolina: 200 veces el valor diario de la Unidad de Medida y Actualización por cada dispensario instalado.

G. Por introducción de tubería para la instalación de gas natural con el sistema de perforación horizontal dirigida para diámetros hasta de 200 mm, así como de tubería de acero hasta de 8", incluyendo rotura y reposición de pavimentos: 1 vez el valor diario de la Unidad de Medida y Actualización por metro lineal o fracción de construcción.

H. Por autorización para la licencia de obra pública:

1. Pavimentación y banquetas: 2% del valor diario de la Unidad de Medida y Actualización por metro cuadrado;

2. Guarniciones: 2% del valor diario de la Unidad de Medida y Actualización por metro lineal.

3. Rehabilitaciones de pavimentos: 1 vez el valor diario de la Unidad de Medida y Actualización por metro cuadrado.

V. Por licencia de uso de suelo comercial para instalación de antena de telefonía celular (cuota única): 100 veces el valor diario de la Unidad de Medida y Actualización.

VI. Por licencia para remodelación se calculará sobre la base de superficie de construcción remodelada: 10% del valor diario de la Unidad de Medida y Actualización por metro cuadrado o fracción.

VII. Por licencia para demolición de obras se calculará sobre la base de la superficie de construcción demolida: 15% del valor diario de la Unidad de Medida y Actualización por metro cuadrado o fracción.

VIII. Por dictamen de factibilidad de uso del suelo: 10 veces el valor diario de la Unidad de Medida y Actualización.

IX. Por revisión de proyectos de nueva construcción, edificación o modificación: 10 veces el valor diario de la Unidad de Medida y Actualización.

X. Por autorización de subdivisión, fusión y relotificación de predios urbanos y rústicos, se calculará en base a la superficie total del terreno y se causará de acuerdo al número de veces el valor diario de la Unidad de Medida y Actualización señalado en la siguiente tabla:

SUPERFICIE	IMPORTE
0 a 1000 m ²	10 veces el valor diario de la Unidad de Medida y Actualización
1001 a 5000 m ²	20 veces el valor diario de la Unidad de Medida y Actualización
5001 a 9,999 m ²	50 veces el valor diario de la Unidad de Medida y Actualización
1 Ha. a 5 Has.	60 veces el valor diario de la Unidad de Medida y Actualización
5-01 Has. a 10-00 Has.	70 veces el valor diario de la Unidad de Medida y Actualización
10-01 Has. a 50-00 Has.	80 veces el valor diario de la Unidad de Medida y Actualización
50-01 Has. a 100-00 Has.	90 veces el valor diario de la Unidad de Medida y Actualización
100-01 Has. en adelante	100 veces el valor diario de la Unidad de Medida y Actualización

XI. Por permiso de rotura:

A. De piso, vía pública en lugar no pavimentado: 50% del valor diario de la Unidad de Medida y Actualización por metro cuadrado o fracción;

B. De calles revestidas de grava conformada: 1 vez el valor diario de la Unidad de Medida y Actualización por metro cuadrado o fracción;

C. De concreto hidráulico o asfáltico: 2.5 veces el valor diario de la Unidad de Medida y Actualización por metro cuadrado o fracción;

D. De guarniciones y banquetas de concreto: 1 vez el valor diario de la Unidad de Medida y Actualización por metro cuadrado o fracción; y

E. Reposición de concreto hidráulico o asfáltico de piso, vía pública, guarniciones y banquetas: 10% del valor diario de la Unidad de Medida y Actualización por metro lineal, cuadrado o fracción.

Los pavimentos de las calles o banquetas no podrán romperse sin previa autorización o requisición que señale la Presidencia Municipal. El Ayuntamiento exigirá la reposición en todos los casos de rotura, con las especificaciones y materiales originales utilizados.

XII. Por permiso temporal para utilización de la vía pública con escombro o materiales de construcción: 10 veces el valor diario de la Unidad de Medida y Actualización.

XIII. Por licencia para la ubicación de escombreras o depósito de residuos de construcciones: 10 veces el valor diario de la Unidad de Medida y Actualización.

XIV. Por alineamiento de predios urbanos o suburbanos: 25% del valor diario de la Unidad de Medida y Actualización cada metro lineal en su(s) colindancia(s) a la calle.

XV. Por deslinde de predios urbanos o suburbanos: 15% del valor diario de la Unidad de Medida y Actualización cada metro lineal o fracción del perímetro.

XVI. Por licencia de uso de suelo para estacionamientos públicos de vehículos en los que se cobre tarifa o pensión al usuario, anualmente, en el mes de enero del año correspondiente: 30 veces el valor diario de la Unidad de Medida y Actualización más 15% del valor diario de la Unidad de Medida y Actualización por metro cuadrado de la superficie total del inmueble.

Para la realización de cualquier trámite referente a este artículo será obligatorio tener el pago del Impuesto Predial al corriente, así como haber realizado la respectiva actualización del manifiesto de propiedad urbana ante la Dirección de Catastro Municipal.

Artículo 18.- Por peritajes oficiales se causarán 4 veces el valor diario de la Unidad de Medida y Actualización. No causarán estos derechos los estudios y aprobaciones de planos para construcción de una sola planta que no exceda de 6.00 metros cuadrados.

Artículo 19.- Los derechos por la autorización de fraccionamientos se causarán conforme a lo siguiente:

I. Por el dictamen de factibilidad de uso del suelo y lineamientos urbanísticos: 50 veces el valor diario de la Unidad de Medida y Actualización.

II. Por el dictamen del proyecto ejecutivo: 2% del valor diario de la Unidad de Medida y Actualización por metro cuadrado o fracción del área vendible.

III. Por la constancia de terminación de obras y liberación de garantías: 1.6% del valor diario de la Unidad de Medida y Actualización por metro cuadrado o fracción del área vendible.

Artículo 20.- Los derechos por el otorgamiento de la concesión del servicio público de panteones se causarán 3.5 veces el valor diario de la Unidad de Medida y Actualización por lote disponible para las inhumaciones.

Artículo 21.- Los derechos por servicio de panteones se causarán conforme a las siguientes tarifas:

I. Inhumación: 4.5 veces el valor diario de la Unidad de Medida y Actualización.

II. Reinhumación: 6 veces el valor diario de la Unidad de Medida y Actualización.

III. Exhumación: de 6 a 9.5 veces el valor diario de la Unidad de Medida y Actualización.

IV. Inhumación de restos: 6 veces el valor diario de la Unidad de Medida y Actualización.

V. Cremación: 8 veces el valor diario de la Unidad de Medida y Actualización.

VI. Construcción de media bóveda: 25 veces el valor diario de la Unidad de Medida y Actualización.

VII. Construcción de doble bóveda: 50 veces el valor diario de la Unidad de Medida y Actualización.

VIII. Asignación de fosa por 7 años: 25 veces el valor diario de la Unidad de Medida y Actualización.

IX. Duplicado de título: de 3 a 7 veces el valor diario de la Unidad de Medida y Actualización.

X. Manejo de restos: 3 veces el valor diario de la Unidad de Medida y Actualización.

XI. Por reocupación de media bóveda: 10 veces el valor diario de la Unidad de Medida y Actualización.

XII. Por reocupación de bóveda completa: 20 veces el valor diario de la Unidad de Medida y Actualización.

XIII. Por instalación o reinstalación:

A. Esculturas: 5 veces el valor diario de la Unidad de Medida y Actualización;

B. Placas y/o arriate: 5 veces el valor diario de la Unidad de Medida y Actualización;

C. Planchas y/o gavetas: 5 veces el valor diario de la Unidad de Medida y Actualización;

D. Monumentos y lápidas: 5 veces el valor diario de la Unidad de Medida y Actualización;

E. Capilla cerrada con puerta: 10 veces el valor diario de la Unidad de Medida y Actualización;

F. Capilla abierta con 4 muros: 4 veces el valor diario de la Unidad de Medida y Actualización;

G. Cruz y floreros: 4 veces el valor diario de la Unidad de Medida y Actualización; y

H. Servicio de registro de título por dos años: 3.5 veces el valor diario de la Unidad de Medida y Actualización.

I. Servicio de excavación de fosa: 10 veces el valor diario de la Unidad de Medida y Actualización.

Las personas de la tercera edad, jubilados y pensionados, pagarán el 50% por este servicio, siempre y cuando acrediten que son propietarios del título correspondiente.

XIV. Traslado de cadáveres:

A. Dentro del municipio: 3 veces el valor diario de la Unidad de Medida y Actualización;

B. Dentro del Estado: 6 veces el valor diario de la Unidad de Medida y Actualización;

C. Fuera del Estado: 9 veces el valor diario de la Unidad de Medida y Actualización; y

D. Al extranjero: 11.5 veces el valor diario de la Unidad de Medida y Actualización.

Artículo 22.- Los derechos por servicio de rastro se causarán conforme a lo siguiente:

I. Por matanza, degüello, pelado o eviscerado de:

A. Bovino, por cabeza: 3.5 veces el valor diario de la Unidad de Medida y Actualización;

B. Porcino, por cabeza: 2 veces el valor diario de la Unidad de Medida y Actualización hasta 120 kg. y de más de 120 kg. 3 veces el valor diario de la Unidad de Medida y Actualización;

C. Ovino y caprino, por cabeza: 30% del valor diario de la Unidad de Medida y Actualización;

D. Aves, conejos, por animal: 10% del valor diario de la Unidad de Medida y Actualización; y

E. Descuero, por animal: 23% del valor diario de la Unidad de Medida y Actualización.

II. Por uso de corral, por día:

A. Bovino, por cabeza: 2% del valor diario de la Unidad de Medida y Actualización;

B. Porcino, por cabeza: 0.5% del valor diario de la Unidad de Medida y Actualización; y

C. Ovino y caprino, por cabeza: 0.2% del valor diario de la Unidad de Medida y Actualización.

III. Transporte:

A. Carga y descarga a establecimientos:

1. Bovino, por cabeza: 80% del valor diario de la Unidad de Medida y Actualización;

2. Porcino, por cabeza: 40% del valor diario de la Unidad de Medida y Actualización; y

3. Ovino y caprino, por cabeza: 15% del valor diario de la Unidad de Medida y Actualización.

IV. Por refrigeración, por cada 24 horas:

A. Bovino, por cabeza: 40% del valor diario de la Unidad de Medida y Actualización.

B. Porcino, por cabeza: 20% del valor diario de la Unidad de Medida y Actualización.

C. Ovino y caprino, por cabeza: 0.5% del valor diario de la Unidad de Medida y Actualización;

Artículo 23.- Los derechos por estacionamiento de vehículos en la vía pública, se causarán en la forma siguiente:

I. Cuando se instalen relojes de estacionamiento: \$2.00 por cada hora o fracción, o \$5.00 por tres horas;

II. Por el permiso de estacionamiento para vehículos de alquiler en la vía pública en los lugares con estacionómetros, a razón de cuota mensual: 8 veces el valor diario de la Unidad de Medida y Actualización; y

III. En los estacionamientos propiedad municipal se cobrará por su uso: 20% del valor diario de la Unidad de Medida y Actualización por hora o fracción y 1 vez el valor diario de la Unidad de Medida y Actualización por día.

Las infracciones que se apliquen por no hacer el pago respectivo en el apartado que corresponda, se sancionarán como sigue:

A. Se cobrará por multa: de 2 a 3 veces el valor diario de la Unidad de Medida y Actualización;

B. Si se cubre antes de las 24 horas, se reducirá un 50%;

C. En el caso de no cubrir su pago después de 24 horas, se cobrará el 4% del valor diario de la Unidad de Medida y Actualización; y

D. A los 30 días se procederá a realizar el procedimiento de ejecución de acuerdo al Código Fiscal del Estado, cobrándose los accesorios que estipula el primer párrafo del artículo 145 de dicho ordenamiento legal.

Artículo 24.- Por la prestación de los servicios de tránsito y vialidad y seguridad pública, se causarán y liquidarán los derechos siguientes:

I. Por servicio de grúa y/o arrastre y servicio de almacenaje en terrenos municipales que se presenten como consecuencia de la comisión de infracciones a los reglamentos de Seguridad Vial y Tránsito Municipal y de

Transporte del Estado de Tamaulipas, así como por faltas al Bando de Policía y Buen Gobierno, serán conforme a lo siguiente:

DESCRIPCIÓN	ARRASTRE (VECES EL VALOR DIARIO DE LA UNIDAD DE MEDIDA Y ACTUALIZACIÓN)	ALMACENAJE POR DÍA (VECES EL VALOR DIARIO DE LA UNIDAD DE MEDIDA Y ACTUALIZACIÓN)	MANIOBRAS DE OPERACIÓN DE GRÚA (VECES EL VALOR DIARIO DE LA UNIDAD DE MEDIDA Y ACTUALIZACIÓN)
Carro, camioneta, motocicletas de todos los tipos y remolque de 1 eje	7	1	9
Camión hasta de 3 toneladas vacíos y transporte colectivo tipo camioneta cerrada	9	1.5	12
Autobús de transporte colectivo, camión, microbús y camión hasta de 3 toneladas cargado	10	2	16
Camión cargado, tracto camión y caja de tracto camión vacía	12	3	18
Tracto camión con caja vacía	14	3	20
Caja de tracto camión cargada	14	3	20
Tracto camión con caja cargada	22	5	20

II. En el caso de los servicios de arrastre, pensión y maniobras de operación de grúas, tratándose de obreros, jornaleros y asalariados, se les otorgará un descuento del 50% en estos servicios, siempre y cuando no se haya originado de una infracción relacionada con bebidas embriagantes.

III. En caso de que los vehículos se encuentren ubicados en la periferia de la ciudad como la carretera Sendero Nacional, salida a Victoria, carretera a la Playa Bagdad, se aumentarán 2 veces el valor diario de la Unidad de Medida y Actualización al servicio de arrastre; si el arrastre fuera desde el poblado Higuierillas, se aumentará al costo de arrastre 6 veces el valor diario de la Unidad de Medida y Actualización.

IV. Permiso por carga, descarga y maniobra en el primer cuadro de la ciudad, en un horario de 6 a 22 horas, se cobrará:

DURACIÓN	CANTIDAD DE VEHÍCULOS POR PERMISO	IMPORTE
1 día	1 a 5	4 veces el valor diario de la Unidad de Medida y Actualización
1 mes	1 a 5	20 veces el valor diario de la Unidad de Medida y Actualización
1 año	1 a 5	50 veces el valor diario de la Unidad de Medida y Actualización
1 año	6 en adelante	320 veces el valor diario de la Unidad de Medida y Actualización

El primer cuadro de la ciudad comprende: al Norte con calle Hidalgo y Av. Constitución hasta la Av. Tamaulipas; al oriente con la Av. Tamaulipas hasta la privada 10 de Mayo, continuando con la calle Primera hasta la calle Canales; al Sur con la calle Canales, de la calle Primera hasta la calle Sexta, continuando sobre la calle Diagonal Cuauhtémoc hasta la Av. Manuel Cavazos Lerma; y al poniente con la Av. Manuel Cavazos Lerma, de Diagonal Cuauhtémoc hasta la calle Hidalgo (vías de FFCC).

V. Por derechos de servicio de seguridad vial y de seguridad pública en eventos especiales, se cobrará: 10 veces el valor diario de la Unidad de Medida y Actualización por 8 horas por elemento.

A. Por cierre de calle por 4 horas con autorización previa de Tránsito Local: 2 a 4 veces el valor diario de la Unidad de Medida y Actualización.

B. Permiso para circular sin placas por 30 días, mismo que no será expedido más de una ocasión: 5 veces el valor diario de la Unidad de Medida y Actualización.

Con motivo de las infracciones cometidas al Reglamento de Seguridad Vial y Tránsito Municipal, que sean causales de hechos de tránsito, así como conducir en estado de ebriedad y, ocupar sin causa justificada lugares designados al estacionamiento de vehículos de personas con discapacidad, no se aplicará descuento alguno.

VI. Por examen de manejo de vehículo: 2 veces el valor diario de la Unidad de Medida y Actualización.

Artículo 25.- Los derechos por el uso de la vía pública por comerciantes ambulantes o con puestos fijos o semifijos, se causarán conforme a lo siguiente:

I. Por la licencia anual los comerciantes ambulantes o con puestos fijos o semifijos pagarán 4.5 veces el valor diario de la Unidad de Medida y Actualización.

II. Los comerciantes ambulantes con licencia pagarán 1 vez el valor diario de la Unidad de Medida y Actualización por día.

III. Los puestos fijos o semifijos con licencia pagarán por mes y por metro cuadrado o fracción que ocupen:

A. En primera zona: 7 veces el valor diario de la Unidad de Medida y Actualización;

B. En segunda zona: 5 veces el valor diario de la Unidad de Medida y Actualización; y

C. En tercera zona: 3 veces el valor diario de la Unidad de Medida y Actualización.

Los permisos provisionales tendrán el mismo costo previsto en la fracción I de este artículo y pagarán los mismos derechos señalados en la fracción II en el caso de los comerciantes ambulantes; y en el caso de los puestos fijos o semifijos los mismos que se prevén en la fracción III, cuando se trate de 30 días o la cantidad que resulte de dividir la cuota entre 30 días y multiplicarla por el número de días autorizados en el permiso provisional.

En el caso en que los comerciantes ambulantes con puestos fijos o semifijos no cuenten con el permiso tal y como lo establece esta ley, se les dará un periodo improrrogable no mayor a 5 días hábiles para dar cumplimiento a la misma, de lo contrario se harán acreedores a las sanciones correspondientes.

El Ayuntamiento fijará los perímetros y los límites de las zonas en las que se podrá ejercer el comercio ambulante o con puestos fijos o semifijos, así como las cuotas aplicables en cada caso, sin exceder de los máximos establecidos por esta ley.

Los vendedores en la vía pública en puestos fijos o semifijos, se harán acreedores a las siguientes sanciones:

A. Por no estar registrado en el padrón municipal: multa de 6 veces el valor diario de la Unidad de Medida y Actualización.

B. Por estar ubicado en lugar distinto al que solicitó: multa de 15 veces el valor diario de la Unidad de Medida y Actualización.

Los pagos de los derechos deberán hacerse dentro de los diez primeros días de cada mes.

El adeudo por más de dos meses consecutivos, la alteración del orden público o la negativa a una posible reubicación a petición de la autoridad municipal, dará lugar a la cancelación del permiso correspondiente sin responsabilidad para el Ayuntamiento. En todos los casos se notificará por escrito al propietario.

IV. Los comerciantes que operen en la Playa Bagdad pagarán:

A. Una vez el valor diario de la Unidad de Medida y Actualización por día durante la Semana Santa y semana posterior a ésta y durante los meses de julio y agosto.

B. 50% del valor diario de la Unidad de Medida y Actualización por día el resto del año.

El Ayuntamiento fijará los límites de las zonas, así como de las cuotas aplicables en cada caso, sin exceder de los máximos establecidos en esta ley.

Los pagos deberán hacerse diariamente al personal designado por la Tesorería Municipal.

Por la actualización de la credencial o tarjetón para ejercer actos de comercio en los mercados o tianguis: 2 veces el valor diario de la Unidad de Medida y Actualización por persona, con vigencia de un año.

A las personas mayores de 60 años o con discapacidad, se les condonará el 50% de las tarifas establecidas en este artículo. Para ser sujeto de este beneficio, las personas mencionadas deberán acreditar ante la Dirección de Ingresos, mediante la exhibición de una credencial expedida por institución oficial, que cumplen con dicho requisito.

Para la autorización de permisos para venta de alimentos se deberá cumplir con la Norma Oficial Mexicana NOM-251-SSA1-2009 Prácticas de higiene para el proceso de alimentos y bebidas o suplementos alimenticios, publicada en el Diario Oficial de la Federación de fecha 1 de marzo de 2010, en lo que concierne al Capítulo 5, Disposiciones Generales, apartado 5.12.1.

Artículo 26.- Las personas físicas o morales propietarias o poseedoras de predios, construidos o no, ubicados en las zonas urbanas del municipio, están obligadas a contribuir para el sostenimiento del servicio de alumbrado público en la forma y términos que se establecen en esta ley.

La Tesorería Municipal determinará el crédito fiscal que corresponda a cada contribuyente, recaudará la contribución y aplicará, en su caso, el procedimiento administrativo de ejecución para hacerla efectiva.

El costo total del servicio de alumbrado público se distribuirá entre los propietarios y poseedores de los predios urbanos en la forma que se señala en este artículo. En caso de arrendamiento, el arrendador podrá trasladar al arrendatario el importe de esta contribución que haya pagado.

Para efectos de esta contribución se entenderá por costo total del servicio el que resulte de sumar los costos de energía eléctrica destinados a la prestación del servicio de alumbrado público, la instalación y reposición de lámparas, al mantenimiento de líneas eléctricas y postes y los sueldos del personal encargado de las tareas inherentes a la prestación del servicio del año inmediato anterior, de conformidad con lo asentado en la cuenta pública respectiva.

La determinación del crédito fiscal de cada contribuyente se calculará multiplicando los metros de frente a la vía pública de cada predio, por el coeficiente que resulte de dividir el costo total del servicio entre el total de metros de frente a la vía pública de todos los predios.

Para este efecto, la autoridad podrá considerar la información catastral que obra en sus archivos.

El Ayuntamiento revisará y en su caso aprobará la determinación del coeficiente mencionado.

Los derechos a que se refiere este artículo se causarán en forma anual y se pagarán bimestralmente durante los primeros quince días de los meses de febrero, abril, junio, agosto, octubre y diciembre, en la Tesorería Municipal o en las instituciones, organismos públicos o privados que ésta autorice.

Esta contribución podrá cubrirse en forma anual durante el primer bimestre, en cuyo caso se aplicará un descuento del 10%.

Artículo 27.- Los propietarios de predios baldíos ubicados dentro del perímetro del área urbana de una ciudad, villa o congregación, deberán efectuar el desmonte, deshierba y limpieza de su inmueble. En caso de incumplimiento, el municipio podrá efectuar el servicio de limpieza, debiendo el propietario cubrir el costo que represente al municipio la prestación de este servicio, conforme a las siguientes tarifas:

I. Predios con superficie hasta 1,000.00 metros cuadrados, pagarán el 10% del valor diario de la Unidad de Medida y Actualización por metro cuadrado; y

II. Predios mayores de 1,000.00 metros cuadrados, pagarán el 8% del valor diario de la Unidad de Medida y Actualización por metro cuadrado.

Para los efectos de este artículo, por predio baldío se entiende aquel que no tiene construcciones permanentes, cuenta con trazo de calles y es susceptible de recibir los servicios públicos de agua y energía eléctrica.

Tratándose de predios ubicados en nuevos fraccionamientos, además de los requisitos señalados con anterioridad para considerarse baldíos, deberán encontrarse ocupados más del 50% de las calles del fraccionamiento.

Para que sea procedente el cobro anterior, primeramente deberá notificarse al propietario o encargado del predio, a quien se le concederá un término de diez días hábiles, para que comparezca ante la autoridad municipal que ordenó la notificación o para que limpie por su cuenta; de no asistir a la cita o no realizar la limpieza, se procederá a ejecutar el servicio por el personal del Ayuntamiento y aplicarse el cobro respectivo, el cual podrá ser con cargo al Impuesto Predial.

Durante los meses de enero y febrero se notificará a los omisos que a partir del mes de marzo el municipio podrá iniciar los trabajos respectivos, y que en tal eventualidad deberá cubrir los derechos prestados en este concepto.

La Tesorería Municipal podrá hacer público el crédito fiscal que se genere a favor del municipio por este concepto e iniciar el procedimiento correspondiente para su cobro.

Artículo 28.- Los derechos por recolección, transporte y disposición final de residuos sólidos urbanos y de manejo especial en el municipio, se cobrarán en la siguiente forma:

I. Por generar residuos sólidos urbanos y de manejo especial, entendiéndose a aquella persona que de cualquier forma origine o maneje residuos sólidos urbanos, independientemente de que se encuentre en las restantes clasificaciones de este artículo, se cobrarán 20 veces el valor diario de la Unidad de Medida y Actualización por año para la obtención de la licencia correspondiente.

II. Por recolectar y transportar residuos sólidos urbanos y de manejo especial:

A. Cuando la recolección se realice en industrias, comercios o empresas prestadoras de servicios y el transporte se lleve a cabo en vehículos propiedad del Ayuntamiento, se cobrará 0.6% del valor diario de la Unidad de Medida y Actualización por cada kilogramo.

El usuario que haga uso de ese servicio municipal, hará un manifiesto ante la Dirección de Control Ambiental, en el que declarará bajo protesta de decir verdad el tipo y la cantidad en kilogramos de residuos cuyo manejo solicita al municipio.

El municipio, en el ejercicio de sus facultades de comprobación, podrá verificar lo declarado por el usuario y, si procediera, rectificará la cantidad cubierta por el contribuyente, pudiendo determinar las diferencias no pagadas, incluyendo sus respectivos accesorios.

B. Cuando la recolección la realicen los particulares en sus domicilios y el transporte se realice en vehículos de su propiedad, no se cobrará.

C. Cuando la recolección se realice en negocios como industrias, comercios o empresas prestadoras de servicios y el transporte se realice en vehículos de su propiedad, se cobrará por la autorización anual correspondiente expedida por la Tesorería Municipal y la Dirección de Control Ambiental, 20 veces el valor diario de la Unidad de Medida y Actualización por camioneta hasta de 3 toneladas y 40 veces el valor diario de la Unidad de Medida y Actualización por camión con capacidad de carga mayor a 3 toneladas.

D. Cuando la recolección se realice en negocios como industrias, comercios o empresas prestadoras de servicios y el transporte se lleve a cabo en vehículos legalmente autorizados para el transporte de carga en general, a quien el usuario pague flete por cada ocasión, deberá cubrir a la Dirección de Ingresos por cada viaje realizado:

1. Por camión de 1.0 toneladas o menos: 0.5 veces el valor diario de la Unidad de Medida y Actualización;

2. Por camión de 1.1 a 3.5 toneladas: 1 vez el valor diario de la Unidad de Medida y Actualización;

- 3. Por camión de 3.6 a 10.0 toneladas: 2 veces el valor diario de la Unidad de Medida y Actualización;
- 4. Por camión de 10.1 toneladas o más: 4 veces el valor diario de la Unidad de Medida y Actualización.

La Tesorería Municipal y la Dirección de Control Ambiental llevarán un registro de dichos vehículos, los cuales deberán contar previamente con autorización anual para realizar esa actividad, por la cual se cobrarán 40 veces el valor diario de la Unidad de Medida y Actualización por camión con capacidad de carga mayor a 3 toneladas y 20 veces el valor diario de la Unidad de Medida y Actualización por camioneta hasta de 3 toneladas.

El Ayuntamiento podrá celebrar convenios particulares con personas físicas y/o morales, públicas o privadas, que por el volumen de desechos que manejan requieran de alguna forma de cobro periódico. Para ello, el personal a cargo del departamento de Ingresos llevará un registro preciso de los fletes realizados y las cantidades de desechos depositados por los usuarios contratantes, a fin de que realice los cobros correspondientes.

III. Depósito de residuos sólidos urbanos y de manejo especial.

A. El depósito de residuos sólidos urbanos en el Relleno Sanitario Municipal, transportados por cualquier tipo de vehículo, se cobrará a razón de 0.3% del valor diario de la Unidad de Medida y Actualización por kilogramo depositado, de acuerdo al peso registrado en cada ocasión en la báscula de dicho relleno. A los comercios e industrias que por manifiesto depositan sus residuos sólidos urbanos, el cobro mínimo mensual será de 3 veces el valor diario de la Unidad de Medida y Actualización. Cuando el depósito de residuos lo realicen particulares en sus propios vehículos, sólo se cobrará el peso que exceda de 100 kilogramos.

B. El depósito controlado de residuos considerados de manejo especial en una celda construida con ese propósito, se cobrará a razón de 1.5% del valor diario de la Unidad de Medida y Actualización por kilogramo depositado, de acuerdo al peso registrado en cada ocasión en la báscula del relleno sanitario. Los residuos señalados son:

- 1. Cadáveres de animales o partes de ellos;
- 2. Estiércol biológicamente estabilizado;
- 3. Lodos estabilizados de plantas de tratamiento;
- 4. Residuos o materiales cuyo tamaño o peso exceda las capacidades de los equipos utilizados para su manejo;
- 5. Residuos de construcción y/o mantenimiento de obras civiles;
- 6. Partes y accesorios automotrices en grandes volúmenes;
- 7. Residuos generados fuera de la jurisdicción territorial municipal, salvo aquellos que autorice el Ayuntamiento mediante convenio suscrito con el o los municipios de procedencia; y
- 8. Llantas usadas.

C. El depósito en el relleno sanitario municipal de vehículos abandonados en la vía pública es de manejo especial y se cobrará a razón de \$100.00 por unidad. Cuando se trate de vehículos abandonados en la vía pública cuyo depósito en el Relleno Sanitario lo realice la autoridad municipal, se cobrará:

TIPO DE VEHÍCULO	ARRASTRE Y DEPÓSITO (VECES EL VALOR DIARIO DE LA UNIDAD DE MEDIDA Y ACTUALIZACIÓN)
Carro, camioneta, motocicleta, remolque de eje, carretón, transporte colectivo de tipo camioneta cerrada o triciclo	10
Camión, microbús, autobús y otros	20

Sin perjuicio de las sanciones a que se haga acreedor el propietario del vehículo por violaciones a otros reglamentos municipales por el abandono señalado, esa cantidad tendrá el carácter de crédito fiscal y el Ayuntamiento podrá llevar a cabo el procedimiento de ejecución correspondiente para cobrarla.

La Tesorería Municipal podrá vender todos los vehículos depositados en el Relleno Sanitario.

IV. Por la autorización de funcionamiento de empresas recicladoras de residuos sólidos no peligrosos, se pagarán las siguientes anualidades:

- A. Microempresas: 50 veces el valor diario de la Unidad de Medida y Actualización;
- B. Pequeñas empresas: 100 veces el valor diario de la Unidad de Medida y Actualización;
- C. Medianas empresas: 150 veces el valor diario de la Unidad de Medida y Actualización; y
- D. Grandes empresas: 200 veces el valor diario de la Unidad de Medida y Actualización.

Las empresas recicladoras están obligadas a depositar los residuos que generen en el Relleno Sanitario Municipal y a pagar las cantidades correspondientes por su recolección, transporte y depósito.

El depósito de cualquiera de los residuos sólidos urbanos y de manejo especial enunciados en las fracciones anteriores en la vía pública, en lotes baldíos o en lugares no autorizados por el municipio para

ese fin, es una infracción al artículo 50 del Reglamento del Servicio de Limpia, Recolección y Transporte de Desechos para el Municipio de Matamoros, Tamaulipas y los infractores pagarán:

De acuerdo a los artículos del 56 al 59 del reglamento mencionado:

1. Los particulares: 20 veces el valor diario de la Unidad de Medida y Actualización; y
2. Los comerciantes, industriales o prestadores de servicios: 50 veces el valor diario de la Unidad de Medida y Actualización.

La imposición de esas sanciones le corresponderá indistintamente al Presidente Municipal, al Director de Control Ambiental y/o al Director de Limpieza Pública y su cobro a la Tesorería Municipal.

Cuando se trate de la primera infracción, las autoridades podrán reducir el monto de dichas sanciones a la mitad.

Cuando un infractor repita la falta en dos ocasiones o más, la infracción se aplicará por tres tantos, tendrá el carácter de crédito fiscal y la autoridad municipal podrá iniciar el procedimiento de ejecución necesario para su cobro.

V. Por la autorización como transportista de aguas residuales y de uso doméstico, se pagará anualmente:

- A. Pipero de aguas residuales: 20 veces el valor diario de la Unidad de Medida y Actualización;
- B. Pipero de aguas de uso doméstico: 15 veces el valor diario de la Unidad de Medida y Actualización;
- C. Por camión de 3.5 toneladas o más: 20 veces el valor diario de la Unidad de Medida y Actualización; y
- D. Por camioneta menor de 3.5 toneladas: 15 veces el valor diario de la Unidad de Medida y Actualización.

Artículo 29.- Los derechos por licencias, permisos o autorizaciones para la colocación de anuncios y carteles o la realización de publicidad en fachadas, bardas o estructuras de casas y edificios, escaparates o ventanales, estructuras metálicas especiales y anuncios espectaculares, pagarán una cuota anual de acuerdo a la clasificación siguiente:

- I.** Dimensiones hasta 0.5 metros cuadrados: 3 veces el valor diario de la Unidad de Medida y Actualización.
- II.** Dimensiones de más de 0.6 metros cuadrados hasta 1.8 metros cuadrados: 6 veces el valor diario de la Unidad de Medida y Actualización.

Queda exceptuado el pago a que se refieren las fracciones anteriores, siempre y cuando dichos anuncios o carteles se coloquen dentro de su propiedad.

- III.** Dimensiones de más de 1.9 metros cuadrados y hasta 4.0 metros cuadrados: 12 veces el valor diario de la Unidad de Medida y Actualización.

IV. Dimensiones de más de 4.1 metros cuadrados hasta 8.0 metros cuadrados: 24 veces el valor diario de la Unidad de Medida y Actualización.

V. Dimensiones de más de 8.1 metros cuadrados: 48 veces el valor diario de la Unidad de Medida y Actualización.

VI. En vehículos de transporte público, utilitarios o dedicados a la publicidad: 5 veces el valor diario de la Unidad de Medida y Actualización.

VII. Por el uso de publicidad en la vía pública mediante perifoneo y/o volanteo: hasta 10 veces el valor diario de la Unidad de Medida y Actualización. Además, deberán contar con un permiso de la Dirección de Control Ambiental.

VIII. Por colocación de pendones o carteles en la vía pública: 5 veces el valor diario de la Unidad de Medida y Actualización por cada 20 pendones o carteles. Además, deberá de contar con permiso de la Dirección de Control Ambiental.

El Ayuntamiento podrá otorgar una bonificación de hasta el 100% en el monto de estos derechos, siempre que se trate de instituciones de beneficencia pública o privada, dependencias y organismos federales, estatales o municipales, que destinen el medio de difusión de que se trate a la promoción de actividades que sean propias de su objeto social o por convenio especial con partidos y organizaciones políticas, siempre y cuando cumplan con los requisitos fijados por el Ayuntamiento.

Para el caso que se solicite la instalación de algún anuncio, se requiere adicionalmente un estudio de impacto de imagen urbana y ambiental de riesgo por parte de las autoridades municipales competentes.

Asimismo, será responsable solidario en la causación de este derecho el dueño del predio en el que esté ubicada físicamente la estructura o la superficie en la que se adhiera o se coloque el anuncio.

Quedan exceptuados del pago de los derechos enunciados en este artículo los anuncios, carteles y la publicidad que se realice por medio de televisión, radio, periódicos, revistas e Internet.

En el Centro Histórico y áreas residenciales, los anuncios deberán corresponder en su forma y tamaño al conjunto arquitectónico de la zona, a fin de mantener un ambiente visual armónico. En esos casos se seguirán los lineamientos emitidos por la Dirección de Control Ambiental.

**CAPÍTULO V
DE LOS PRODUCTOS**

Artículo 30.- Los ingresos del municipio por concepto de los productos serán los siguientes:

I. Donativos.

II. Intereses generados por inversiones financieras.

III. Arrendamiento de mercados, plazas, sitios públicos o de cualquiera, entre otros, de los siguientes bienes:

A. Mercado José Ma. Barrientos;

B. Teatro de la Reforma;

CONCEPTO	DE LUNES A VIERNES DE 8 A 16 hrs	DE LUNES A VIERNES DESPUÉS DE LAS 16 hrs	SÁBADOS, DOMINGOS Y DÍAS FESTIVOS	ENSAYOS DE 9:00 A 15 hrs	ENSAYOS DE 16 A 20 hrs	ENSAYOS FIN DE SEMANA
	IMPORTE (VECES EL VALOR DIARIO DE LA UNIDAD DE MEDIDA Y ACTUALIZACIÓN)					
OBRAS EMPRESARIALES	197	217	237	20	40	60
OBRAS INFANTILES	151	171	191	0	0	0
ESCUELAS FEDERALES	40	60	79	0	0	0
ESCUELAS PRIVADAS	79	99	119	0	0	0
ESCUELAS DE DANZA Y TEATRO	93	112	132	0	0	0
INST. RELIGIOSAS, DE BENEFICENCIA Y ASOC. CIVILES	40	60	79	0	0	0
RONDALLAS Y MUSICALES LOCALES	66	86	105	0	0	0
RONDALLAS Y MUSICALES FORÁNEAS	197	217	237	0	0	0

C. Funeraria Municipal;

CONCEPTO	IMPORTE (VECES EL VALOR DIARIO DE LA UNIDAD DE MEDIDA Y ACTUALIZACIÓN)
RENTA DE CAPILLA	7
RENTA DE CARROZA	7
PREPARACIÓN DE CUERPO NORMAL	16
PREP. CPO. V.I.H Y OBESO	37
PREP. CPO. TUBERCULOSIS, HEPATITIS	37
CREMACIÓN	16
RENTA DE EQUIPO DE VELACIÓN	7
ATAÚD JUMBO MADERA	0.5
ATAÚD MADERA STD. 1.80 M	0.3
ATAÚD #55 ^a	0.4
ATAÚD DE MADERA 0.60 M	11
ATAÚD MADERA 0.80 M	2
ATAÚD MADERA 1.00 M	15
ATAÚD MADERA 1.20 M	17
ATAÚD MADERA 1.40 M	19
ATAÚD METÁLICO TIPO MTY.	79
ATAÚD METÁLICO STD. 1.80 M.	45
ATAÚD METÁLICO CELCAR	74
ATAÚD JUMBO METÁLICO	87
ATAÚD METÁLICO 60 CM	24
ATAÚD METÁLICO 1.00 M	28
ATAÚD METÁLICO 1.20 M	32
ATAÚD METÁLICO 1.40 M	33

D. Centro de Convenciones Mundo Nuevo;

CONCEPTO	CAPACIDAD	IMPORTE (VECES EL VALOR DIARIO DE LA UNIDAD DE MEDIDA Y ACTUALIZACIÓN)
RENTA DE GIMNASIO	2,500 PERSONAS	159
RENTA DE LOBBY	250 PERSONAS	93
RENTA DE SALÓN PLANTA ALTA	600 PERSONAS	106
RENTA DE SALÓN DE USOS MÚLTIPLES	100 PERSONAS	73

E. Parque Olímpico Cultura y Conocimiento;

CONCEPTO	DE LUNES A VIERNES DE 8 A 16 hrs.	LUNES A VIERNES DESPUÉS DE LAS 16 hrs.	SÁBADO, DOMINGO Y DÍAS FESTIVOS
	IMPORTE (VECES EL VALOR DIARIO DE LA UNIDAD DE MEDIDA Y ACTUALIZACIÓN)		
INST. RELIGIOSAS, DE BENEFICENCIA Y ASOC. CIVILES	16	20	27
ESCUELAS FEDERALES	16	20	27
ESCUELAS PRIVADAS	20	40	47
RONDALLAS Y MUSICALES LOCALES	16	25	27
ESCUELAS DE DANZA Y TEATRO	27	47	53
OBRAS INFANTILES	76	86	96
CONCIERTOS, RONDALLAS Y MUSICALES FORÁNEOS	99	109	119
SALA AUDIOVISUAL/ SALA DE USOS MÚLTIPLES	17	17	20
ÁREAS DE ESTACIONAMIENTO	16	16	16

F. Museo Histórico Casamata;

CONCEPTO	CAPACIDAD	IMPORTE (VECES EL VALOR DIARIO DE LA UNIDAD DE MEDIDA Y ACTUALIZACIÓN)
SALA MA. DEL PILAR	100 PERSONAS	10
EXPLANADA ELISEO PAREDES	HASTA 350 PERSONAS	20
JARDÍN FORTIFICADO	50 PERSONAS	10

G. Unidad Deportiva Ing. Eduardo Chávez (Alberca Chávez);

CONCEPTO	TIPO DE APORTACIÓN	IMPORTE (VECES EL VALOR DIARIO DE LA UNIDAD DE MEDIDA Y ACTUALIZACIÓN)
BOLETO DE NIÑO	FIJA	0.2
BOLETO DE ESTUDIANTE	FIJA	0.2
BOLETO DE ADULTO	FIJA	0.3
CURSOS DE NATACIÓN	MENSUAL	5
MEMBRESÍA INDIVIDUAL	MENSUAL	3
MEMBRESÍA FAMILIAR	MENSUAL	5
MEMBRESÍA DE USO DE CARRIL	MENSUAL	2
EVENTO DE CAMPAMENTO DE VERANO	FIJA	62
FUENTE DE SODAS	FIJA	14

H. Gimnasio de basquetbol de la Unidad Deportiva Ing. Eduardo Chávez;

CONCEPTO	TIPO DE APORTACIÓN	IMPORTE (VECES EL VALOR DIARIO DE LA UNIDAD DE MEDIDA Y ACTUALIZACIÓN)
USO DE GIMNASIO DE BASQUETBOL	FIJA	12
BASQUETBOL VETERANO	FIJA	6
BASQUETBOL INFANTIL	FIJA	12

TORNEO DE VOLEIBOL	FIJA	12
VOLEIBOL VETERANOS	FIJA	6
VOLEIBOL INFANTIL	FIJA	12
CLASES DE KARATE	FIJA	12
CLASES DE ZUMBA	FIJA	12
EVENTOS NO DEPORTIVOS	FIJA	19

I. Gimnasio de pesas de la Unidad Deportiva Ing. Eduardo Chávez;

CONCEPTO	TIPO DE APORTACIÓN	IMPORTE (VECES EL VALOR DIARIO DE LA UNIDAD DE MEDIDA Y ACTUALIZACIÓN)
MEMBRESÍA DE USO GIMNASIO DE PESAS	FIJA	2

J. Unidad Deportiva Emilio Martínez Manautou (Chapoteadero);

CONCEPTO	TIPO DE APORTACIÓN	IMPORTE (VECES EL VALOR DIARIO DE LA UNIDAD DE MEDIDA Y ACTUALIZACIÓN)
ACCESO	DIARIA	0.2
RENTA DE SNACK	MENSUAL	19

K. Canchas del Cambio;

L. Parque Felipe Leal García;

M. Gimnasio Municipal Leonel Meza Guillén;

CONCEPTO	IMPORTE (VECES EL VALOR DIARIO DE LA UNIDAD DE MEDIDA Y ACTUALIZACIÓN)
USO DIARIO	0.2
USO MENSUAL	2

N. Instituto Regional de Bellas Artes;

CONCEPTO	TIPO DE APORTACIÓN	IMPORTE (VECES EL VALOR DIARIO DE LA UNIDAD DE MEDIDA Y ACTUALIZACIÓN)
INSCRIPCIÓN A TALLERES	FIJA	2
COLEGIATURA	MENSUAL	3
CURSOS DE VERANO	FIJA	5

O. Mercado Juárez; y

P. Playa Bagdad.

CONCEPTO	IMPORTE (VECES EL VALOR DIARIO DE LA UNIDAD DE MEDIDA Y ACTUALIZACIÓN)
SOMBRA CON ASADOR	2
SOMBRA DE PALMA	1
PALAPAS	0.4
CABAÑAS FRENTE	6
CABAÑAS TRASERAS	5
USO DE SANITARIOS	0.1
USO DE REGADERAS	0.1
BARRIL DE AGUA	0.1
CHAPOTEADERO NIÑO	0.2
CHAPOTEADERO ADULTO	0.3
RENTA DE SNACK (MENSUAL)	13
RESTAURANTES ESTABLECIDOS (TEMPORADA ALTA)	22
RESTAURANTES ESTABLECIDOS (TEMPORADA BAJA)	10

El cobro de los productos a que hace referencia esta ley, deberá ser realizado exclusivamente por personal adscrito a la Tesorería Municipal.

CAPÍTULO VI DE LOS APROVECHAMIENTOS

Artículo 31.- Los ingresos del municipio por concepto de aprovechamientos serán:

- I. En la colaboración administrativa del convenio de coordinación en materia de multas administrativas no fiscales impuestas por las autoridades federales;
- II. Multas que se impongan por las autoridades municipales, de conformidad con lo dispuesto en las leyes y reglamentos aplicables en el Bando de Policía y Buen Gobierno e infracciones a los reglamentos de Seguridad Vial y Tránsito Municipal y de Transporte del Estado;
- III. Reintegros de acuerdo con los contratos o convenios que celebre el Ayuntamiento; y
- IV. Reintegros con cargo al fisco del estado o de otros municipios; y
- V. Multa por ocupar sin justificación alguna, los espacios destinados al estacionamiento de los vehículos de personas con discapacidad, 20 veces el valor diario de la Unidad de Medida y Actualización.

CAPÍTULO VII DE LOS INGRESOS POR VENTA DE BIENES Y SERVICIOS

Artículo 32.- Los ingresos del municipio por concepto de venta de bienes y servicios serán:

- I. Venta de sus bienes muebles e inmuebles; y,
- II. Venta de plantas de jardines y de materiales aprovechables para el servicio de limpieza.

CAPÍTULO VIII DE LAS PARTICIPACIONES Y APORTACIONES

Artículo 33.- Los ingresos municipales por concepto de participaciones y aportaciones de recursos federales serán:

- I. Participaciones federales a través del estado que le correspondan conforme a lo dispuesto en la Ley de Coordinación Fiscal del Estado de Tamaulipas;
- II. Participaciones federales recibidas de la Secretaría de Hacienda y Crédito Público, conforme a la Ley de Coordinación Fiscal Federal;
- III. Aportaciones que nos correspondan derivadas de convenios, acuerdos y fondos; y
- IV. Reasignaciones del gasto derivadas del Presupuesto de Egresos de la Federación, que se determinen por convenios o acuerdos.

CAPÍTULO IX DE LAS TRANSFERENCIAS, ASIGNACIONES, SUBSIDIOS Y OTRAS AYUDAS

Artículo 34.- El municipio percibirá las transferencias, asignaciones, subsidios y otras ayudas que determinen las leyes del estado, así como los convenios federales respectivos.

CAPÍTULO X DE LOS INGRESOS DERIVADOS DE FINANCIAMIENTOS

Artículo 35.- Los financiamientos son los créditos que celebre el Ayuntamiento en los términos de la legislación vigente.

CAPÍTULO XI INDICADORES DE DESEMPEÑO

Artículo 36.- En cumplimiento de la Ley General de Contabilidad Gubernamental y el Punto de Acuerdo No. LXIII-7 expedido por el H. Congreso del Estado, publicado en el Periódico Oficial del Estado número 123, de fecha 13 de octubre de 2016, se adoptan de manera enunciativa, más no limitativa, los siguientes Indicadores de Desempeño que se describen a continuación:

1.- Ingresos propios.

Se entiende por "ingresos propios" las contribuciones que recauda el Municipio, que son potestad y competencia tributaria municipal (Impuestos, derechos, productos, aprovechamientos, contribuciones por mejoras). Este indicador representa la proporción de ingresos propios con respecto al ingreso total y su resultado nos ofrece información con respecto a la capacidad recaudatoria del Municipio.

Fórmula:

$$\text{Ingresos propios} = (\text{Ingresos propios} / \text{Ingreso total}) * 100.$$

2.- Eficiencia recaudatoria del Impuesto Predial.

Este indicador constituye la eficiencia desempeñada por el Municipio en la recaudación del impuesto predial. Se obtiene al relacionar la recaudación obtenida del impuesto predial con respecto a la facturación emitida (Importe esperado o expectativa de cobro).

Fórmula:

$$\text{Eficiencia recaudatoria del impuesto predial} = (\text{Recaudación del impuesto predial} / \text{Facturación total del Impuesto predial}) * 100.$$

3.- Eficiencia en el cobro de cuentas por cobrar por impuesto predial.

Este indicador mide la eficacia en el cobro de impuesto predial, según el cobro del rezago en impuesto predial.

Fórmula:

*Eficiencia en el cobro de cuentas por cobrar por impuesto predial = (Rezago cobrado por Impuesto Predial / Rezago total de impuesto predial)*100.*

4.- Eficacia en el cobro de claves catastrales por cobrar por impuesto predial.

Este indicador mide la eficacia en el cobro de las claves catastrales por cobrar por impuesto predial, según el cobro de las claves catastrales en rezago de impuesto predial.

Fórmula:

*Eficacia en el cobro de claves catastrales por cobrar por impuesto predial = (claves catastrales en rezago cobrado por impuesto predial / claves catastrales totales en rezago por impuesto predial)*100.*

5.- Eficacia en ingresos fiscales.

Este indicador mide la eficacia en la capacidad de presupuestar los ingresos municipales.

Fórmula:

Eficacia en ingresos fiscales = (ingresos recaudados / ingresos presupuestados).

6.- Ingresos propios per cápita.

Este indicador muestra el promedio anual de contribución por cada habitante del municipio de ingresos propios. Es decir, es la aportación o contribución en promedio por cada habitante durante un ejercicio fiscal.

Fórmula:

Ingresos propios per cápita = (ingresos propios / habitantes del municipio).

7.- Ingresos propios por habitante diferentes al predial.

Este indicador muestra la capacidad generada por el municipio por el cobro de derechos.

Fórmula:

Ingresos propios por habitante diferentes al predial = (ingresos totales - ingresos por predial / número de habitantes).

8.- Dependencia fiscal.

Este indicador mide la dependencia de los ingresos propios que recauda el municipio en relación con los recursos federales que se reciben del Presupuesto de Egresos de la Federación.

Fórmula:

*Dependencia fiscal = (ingresos propios / ingresos provenientes de la Federación)*100.*

La información estadística que se obtenga con los datos a que se refiere el presente artículo, sean de periodicidad mensual, trimestral y anual, son objeto de difusión pública en la página de Internet del municipio y le son aplicables las disposiciones que respecto De las Sanciones y, De las Responsabilidades, determinan la Ley General de Contabilidad Gubernamental, y la Ley de Transparencia y Acceso a la Información Pública del Estado de Tamaulipas.

TRANSITORIOS

Artículo Primero. El presente Decreto entrará en vigor el día 1 de enero del año 2020 y deberá publicarse en el Periódico Oficial del Estado.

Artículo Segundo. En caso de que durante el ejercicio fiscal disminuyan los ingresos previstos en la presente Ley de Ingresos, la Tesorería Municipal, a efecto de cumplir con el principio de sostenibilidad del Balance presupuestario y del Balance presupuestario de recursos disponibles, deberá aplicar ajustes al Presupuesto de Egresos en los rubros de gasto en el siguiente orden:

I. Gastos de comunicación social;

II. Gasto corriente que no constituya un subsidio entregado directamente a la población, en términos de lo dispuesto por el artículo 13, fracción VII de la Ley de Disciplina Financiera de las Entidades Federativas y los Municipios; y

III. Gasto en servicios personales, prioritariamente las erogaciones por concepto de percepciones extraordinarias.

En caso de que los ajustes anteriores no sean suficientes para compensar la disminución de ingresos, podrán realizarse ajustes en otros conceptos de gasto, siempre y cuando se procure no afectar los programas sociales.

Artículo Tercero. En el caso de que durante el ejercicio fiscal los Municipios incurran en un Balance presupuestario de recursos disponible negativo, los Ayuntamientos deberán dar cuenta a esta Legislatura de los siguientes aspectos:

I. Las razones excepcionales que justifican el Balance presupuestario de recursos disponibles negativo, conforme a lo dispuesto en el artículo 7 de la Ley de Disciplina Financiera de las Entidades Federativas y los Municipios;

II. Las fuentes de recursos necesarias y el monto específico para cubrir el Balance presupuestario de recursos disponibles negativo, y

III. El número de ejercicios fiscales y las acciones requeridas para que dicho Balance presupuestario de recursos disponibles negativo sea eliminado y se restablezca el Balance presupuestario de recursos disponibles sostenible.

Los Ayuntamientos a través de la Tesorería Municipal o su equivalente, reportará en los informes trimestrales y en la Cuenta Pública que se entreguen a esta Legislatura y a través de su página oficial de internet, el avance de las acciones, hasta en tanto se recupere el presupuesto sostenible de recursos sostenibles.

Artículo Cuarto. Se anexa al presente Decreto, la información inherente al cumplimiento de lo dispuesto en la Ley de Disciplina Financiera de las Entidades Federativas y los Municipios

Artículo Quinto. Los recursos para cubrir adeudos del ejercicio fiscal anterior, ADEFAS, previstos en el proyecto de presupuesto de egresos, podrán ser hasta por el 3.5 por ciento de los ingresos totales del Municipio, de conformidad con lo señalado en los artículos 20 y transitorio Décimo primero de la Ley de Disciplina Financiera de las Entidades Federativas y los Municipios

ANEXO

Conforme a los requerimientos de la Ley de Disciplina Financiera en su Artículo 18 se presenta:

Fracción I Objetivos Anuales, Estrategias y Metas.

Fracción II Información financiera a que hace referencia la Ley de Disciplina Financiera de las Entidades Federativas y los Municipios.

Fracción III Riesgos Relevantes para las Finanzas Públicas.

Fracción I Objetivos Anuales, Estrategias y Metas.

Objetivo

El Municipio, a través de sus diversas dependencias, establece acciones de recaudación en los rubros establecidos en el Proyecto de Ley de Ingresos para el ejercicio fiscal **2020**, a fin de lograr las metas **señaladas** en el mismo documento.

En el rubro de Participaciones, Aportaciones y Convenios, se **vigilarán** las Leyes que para el caso sean expedidas, con apego a las normatividades que se emitan, buscando acceder a la mayor cantidad de recursos posibles.

Estrategias

- Para lograr un incremento en la recaudación del impuesto del predial, buscaremos el apoyo del Gobierno del Estado de Tamaulipas, a fin de contar con el Programa de Recaudación y Control Catastral, para actualizar los registros catastrales mediante la digitalización y la expansión de la tecnología electrónica, además la conexión entre la base de datos cartográfica y la base de datos alfanumérica, que permite detectar construcciones omisas y lotes baldíos.
- Programa de Descuento del Impuesto Predial Corriente, como en anteriores ejercicios, durante el período que comprende los meses de enero a abril, que permite al contribuyente obtener descuentos por pronto pago desde 6 hasta un 15% de descuento al inicio de año. Asimismo, el descuento del 50% aplicable para los contribuyentes de la tercera edad, durante todo el año.
- Instalación de Módulos fuera de la Presidencia Municipal durante el período que comprende los meses de enero a marzo, dando al contribuyente más opciones para el cumplimiento del pago.
- Revisiones mensuales sobre indicadores de cada una de las dependencias, con el fin de lograr el objetivo de recaudación de acuerdo al presupuesto aprobado por el Ayuntamiento de Matamoros, Tamaulipas.

Metas

- Lograr las metas de recaudación de los ingresos proyectados en todos los conceptos establecidos en la presente Ley de Ingresos.
- Mejorar todos los procesos que nos ayudan a la recaudación en cada una de las dependencias generadoras de ingresos.
- Modernizar sistemas que faciliten los procesos de pago y disminuyan los tiempos de espera.

Fracción II Información financiera a que hace referencia la Ley de Disciplina Financiera de las Entidades Federativas y los Municipios.

PROYECCIONES DE INGRESOS – LEY DE DISCIPLINA FINANCIERA

Concepto	2020	2021	2022	2023
1. Ingresos de Libre Disposición.	1,053,050,000	1,073,057,950	1,093,446,051	1,114,221,526
A. Impuestos	146,305,000	149,084,795	151,917,406	154,803,837
B. Cuotas y Aportaciones de Seguridad Social	-	-	-	-
C. Contribuciones de Mejoras	-	-	-	-
D. Derechos	70,600,000	71,941,400	73,308,287	74,701,144
E. Productos	1,570,000	1,599,830	1,630,227	1,661,201
F. Aprovechamientos	6,845,000	6,975,055	7,107,581	7,242,625
G. Ingresos por Ventas de Bienes y Servicios	-	-	-	-
H. Participaciones	827,730,000	843,456,870	859,482,551	875,812,719
I. Incentivos Derivados de la Colaboración Fiscal	-	-	-	-
J. Transferencias	-	-	-	-
K. Convenios	-	-	-	-
L. Otros Ingresos de Libre Disposición	-	-	-	-
2. Transferencias Federales Etiquetadas.	530,050,000	540,120,950	550,383,248	560,840,530
A. Aportaciones	468,050,000	476,942,950	486,004,866	495,238,959
B. Convenios	62,000,000	63,178,000	64,378,382	65,601,571
C. Fondos Distintos de Aportaciones	-	-	-	-
D. Transferencias, Subsidios y Subvenciones, y Pensiones y Jubilaciones	-	-	-	-
E. Otras Transferencias Federales Etiquetadas	-	-	-	-
3. Ingresos Derivados de Financiamientos.	-	-	-	-
A. Ingresos Derivados de Financiamientos	-	-	-	-
4. Total de Ingresos Proyectados.	1,583,100,000	1,613,178,900	1,643,829,299	1,675,062,056

RESULTADO DE INGRESOS – LEY DE DISCIPLINA FINANCIERA

Concepto	2017	2018	2019	2020
1. Ingresos de Libre Disposición.	906,397,111	1,027,622,831	1,098,978,047	1,053,050,000
A. Impuestos	114,180,629	141,603,461	116,576,807	146,305,000
B. Cuotas y Aportaciones de Seguridad Social	-	-	-	-
C. Contribuciones de Mejoras	-	-	-	-
D. Derechos	61,395,580	68,329,583	55,615,060	70,600,000
E. Productos	1,633,506	1,505,706	532,638	1,570,000
F. Aprovechamientos	10,976,162	6,618,151	2,318,258	6,845,000
G. Ingresos por Ventas de Bienes y Servicios	-	-	-	-
H. Participaciones	718,211,234	809,565,930	899,213,449	827,730,000
I. Incentivos Derivados de la Colaboración Fiscal	-	-	82,394	-
J. Transferencias	-	-	-	-
K. Convenios	-	-	-	-
L. Otros Ingresos de Libre Disposición	-	-	24,639,441	-
2. Transferencias Federales Etiquetadas.	701,890,730	548,311,330	529,493,045	530,050,000
A. Aportaciones	370,190,149	407,315,952	466,688,932	468,050,000
B. Convenios	331,700,581	140,995,378	62,804,113	62,000,000
C. Fondos Distintos de Aportaciones	-	-	-	-
D. Transferencias, Subsidios y Subvenciones, y Pensiones y Jubilaciones	-	-	-	-
E. Otras Transferencias Federales Etiquetadas	-	-	-	-
3. Ingresos Derivados de Financiamientos.	-	-	-	-
A. Ingresos Derivados de Financiamientos	-	-	-	-
4. Total de Ingresos Proyectados.	1,608,287,841	1,575,934,161	1,628,471,092	1,583,100,000

Fracción III Riesgos Relevantes para las Finanzas Públicas.

Derivados del tipo de cambio del peso frente al dólar y del precio del petróleo:

La recaudación federal participable se puede ver afectada por dos principales razones: el tipo de cambio peso-dólar y el precio de la mezcla mexicana de exportación de petróleo crudo; lo anterior, por la alta dependencia de estas fuentes de recursos, representando una proporción del 85% con respecto del total de los ingresos.

De acuerdo con los criterios generales de política económica para la Ley de Ingresos y el proyecto de Presupuesto de Egresos de la Federación, correspondientes al ejercicio fiscal 2020, en el documento Pre-criterios Generales de Política Económica se establece que considerando el entorno externo descrito y la evolución reciente de la actividad económica, se anticipa que en 2019 el PIB de México crezca entre 1.1 y 2.1%. Para 2020, se anticipa una expansión de entre 1.4 y 2.4%. Para las estimaciones de finanzas públicas se utiliza la estimación puntual de un crecimiento del PIB de 3.0% para 2019 y de 1.9% para 2020.

Por lo anterior, nuestros ingresos federales por concepto de participaciones, aportaciones y convenios pudieran verse afectados y constituirán la necesidad de establecer líneas de acción que nos permitan asumir estas variaciones.

Adicionalmente, se llevarán a cabo revisiones mensuales de nuestro presupuesto de ingresos, con el fin de vigilar y actualizar nuestra proyección de ingresos para el ejercicio fiscal 2020.

SALÓN DE SESIONES DEL CONGRESO DEL ESTADO LIBRE Y SOBERANO DE TAMAULIPAS.- Cd. Victoria, Tam., a 15 de diciembre del año 2019.- DIPUTADO PRESIDENTE.- FRANCISCO JAVIER GARZA DE COSS.- Rúbrica.- DIPUTADA SECRETARIA.- GLORIA IVETT BERMEA VÁZQUEZ.- Rúbrica.- DIPUTADA SECRETARIA.- ESTHER GARCÍA ANCIRA.- Rúbrica.

Por tanto, mando se imprima, publique, circule y se le dé el debido cumplimiento.

Dado en la residencia del Poder Ejecutivo, en Victoria, Capital del Estado de Tamaulipas, a los diecisiete días del mes de diciembre del año dos mil diecinueve.

ATENTAMENTE.- EL GOBERNADOR CONSTITUCIONAL DEL ESTADO.- FRANCISCO JAVIER GARCÍA CABEZA DE VACA.- Rúbrica.- EL SECRETARIO GENERAL DE GOBIERNO.- CÉSAR AUGUSTO VERÁSTEGUI OSTOS.- Rúbrica.

FRANCISCO JAVIER GARCÍA CABEZA DE VACA, Gobernador Constitucional del Estado Libre y Soberano de Tamaulipas, a sus habitantes hace saber:

Que el Honorable Congreso del Estado, ha tenido a bien expedir el siguiente Decreto:

Al margen un sello que dice:- "Estados Unidos Mexicanos.- Gobierno de Tamaulipas.- Poder Legislativo.

LA SEXAGÉSIMA CUARTA LEGISLATURA DEL CONGRESO CONSTITUCIONAL DEL ESTADO LIBRE Y SOBERANO DE TAMAULIPAS, EN USO DE LAS FACULTADES QUE LE CONFIEREN LOS ARTÍCULOS 58 FRACCIÓN I DE LA CONSTITUCIÓN POLÍTICA LOCAL; Y 119 DE LA LEY SOBRE LA ORGANIZACIÓN Y FUNCIONAMIENTO INTERNOS DEL CONGRESO DEL ESTADO LIBRE Y SOBERANO DE TAMAULIPAS, TIENE A BIEN EXPEDIR EL SIGUIENTE:

DECRETO No. LXIV-41

MEDIANTE EL CUAL SE EXPIDE LA LEY DE INGRESOS DEL MUNICIPIO DE MÉNDEZ, TAMAULIPAS, PARA EL EJERCICIO FISCAL DEL AÑO 2020.

**LEY DE INGRESOS DEL MUNICIPIO DE MÉNDEZ, TAMAULIPAS,
PARA EL EJERCICIO FISCAL DEL AÑO 2020.**

**CAPÍTULO I
DE LA NATURALEZA Y OBJETO DE LA LEY**

Artículo 1º.- La presente ley es de orden público y de interés social, y tiene por objeto establecer los ingresos que percibirá la hacienda pública del **Municipio de Méndez**, Tamaulipas, durante el **Ejercicio Fiscal del año 2020**, por los provenientes de los conceptos que se señalan en la presente ley:

- I. Impuesto;
- II. Derechos;
- III. Productos;
- IV. Participaciones;
- V. Aprovechamientos;
- VI. Accesorios;
- VII. Financiamientos;
- VIII. Aportaciones, incentivos y reasignaciones de recursos federales; y,
- IX. Otros ingresos.

CLASIFICACIÓN POR RUBROS DE INGRESOS

1. Impuestos
2. Cuotas y aportaciones de Seguridad Social
3. Contribuciones de Mejoras
4. Derechos
5. Productos
6. Aprovechamientos
7. Ingresos por venta de bienes y servicios
8. Participaciones y Aportaciones
9. Transferencias, Asignaciones, Subsidios y otras ayudas
10. Ingresos derivados de Financiamientos.

Los ingresos, dependiendo de su naturaleza, se registrarán por lo dispuesto en esta ley, en el Código Municipal para el Estado de Tamaulipas, por las disposiciones administrativas de observancia general que emita el Ayuntamiento y las normas de derecho común, entre otras.

Artículo 2º.- Los ingresos que se recauden por concepto de contribuciones, así como los provenientes de otros conceptos, se destinarán a sufragar los gastos públicos establecidos autorizados en el Presupuesto de Egresos Municipal correspondiente, así como en lo dispuesto en los convenios de coordinación y en las leyes en que se fundamenten.

**CAPÍTULO II
DE LOS CONCEPTOS DE INGRESOS Y SU PRONÓSTICO**

Artículo 3º.- Los ingresos que percibirá la Hacienda Pública del Municipio serán los que provengan de los conceptos y en las cantidades estimadas siguientes:

**ESTIMACIÓN DE INGRESOS A PERCIBIR EN EL EJERCICIO FISCAL 2020
CLASIFICACIÓN POR RUBROS DE INGRESOS**

RUBRO	TIPO, CLASE	CLASIFICADOR POR RUBRO DE INGRESOS	IMPORTE POR CLASE	IMPORTE POR TIPO	IMPORTE POR RUBRO
		TOTALES	56,335,600.00	56,335,600.00	56,335,600.00
1		IMPUESTOS.			5,441,000.00
	1.1	Impuestos sobre los Ingresos.		6,000.00	
	1.1.1	Impuesto sobre espectáculos públicos	6,000.00		
	1.2	Impuestos sobre el Patrimonio.		1,350,000.00	
	1.2.1	Impuesto sobre propiedad urbana	250,000.00		
	1.2.2	Impuesto sobre propiedad rústica	1,100,000.00		
	1.3	Impuesto sobre la producción, el consumo y las transacciones.		60,000.00	
	1.3.1	Impuesto Sobre Adquisición de Inmuebles	60,000.00		
	1.7	Accesorios de los Impuestos.		250,000.00	
	1.7.1	Multas	20,000.00		
	1.7.2	Recargos	200,000.00		
	1.7.3	Gastos de Ejecución y Cobranza	30,000.00		
	1.9	Impuestos no comprendidos en las fracciones de la Ley de ingresos causadas en ejercicios fiscales pendientes de liquidación o pago.		3,775,000.00	
	1.9.1	Rezagos de Impuesto Predial Urbano 2019	150,000.00		
	1.9.2	Rezagos de Impuesto Predial Rustico 2019	750,000.00		
	1.9.3	Rezagos de Impuesto Predial Urbano 2018	95,000.00		
	1.9.4	Rezagos de Impuesto Predial Rustico 2018	405,000.00		
	1.9.5	Rezagos de Impuesto Predial Urbano 2017	80,000.00		
	1.9.6	Rezagos de Impuesto Predial Rustico 2017	420,000.00		
	1.9.7	Rezagos de Impuesto Predial Urbano 2016	70,000.00		
	1.9.8	Rezagos de Impuesto Predial Rustico 2016	430,000.00		
	1.9.9	Rezagos de Impuesto Predial Urbano 2015	60,000.00		
	1.9.10	Rezagos de Impuesto Predial Rustico 2015	370,000.00		
	1.9.11	Rezagos de Impuesto Predial Urbano anteriores a 2015	350,000.00		
	1.9.12	Rezagos de Impuesto Predial Rustico anteriores a 2015	545,000.00		
2		CUOTAS POR APORT. DE SEGURIDAD SOCIAL			0.00
3		CONTRIBUCIONES DE MEJORAS			0.00
4		DERECHOS.			265,000.00
	4.1	Derechos por el Uso, Goce, Aprovechamiento o explotación de Bienes del dominio publico		45,000.00	
	4.1.1	Vehículos de alquiler y uso de la vía publica	10,000.00		
	4.1.2	Uso de la vía publica por comerciantes	25,000.00		
	4.1.3	Maniobras de carga y descarga en la vía pública	10,000.00		
	4.3	Derechos por prestación de servicios.		130,000.00	
	4.3.1	Expedición de certificado de residencia	10,000.00		
	4.3.2	Manifiestos de propiedad urbana y rústica	40,000.00		
	4.3.8	Expedición de avalúos periciales	50,000.00		
	4.3.12	Búsqueda y cotejo de documentos, permisos, dictámenes y constancias	20,000.00		
	4.3.27	Limpieza de predios baldíos	10,000.00		
	4.4	Otros derechos.		90,000.00	
	4.4.1	Otros Ingresos	80,000.00		
	4.4.4	Expedición de constancias y licencias diversas	10,000.00		
5		PRODUCTOS.			26,000.00
	5.1	Productos de tipo Corriente		10,000.00	
	5.1.3	Cuotas por el uso de unidades deportivas y centros culturales	10,000.00		
	5.2	Productos de Capital		16,000.00	
	5.2.1	Rendimientos Financieros	16,000.00		
6		APROVECHAMIENTOS			0.00
	6.1	Aprovechamiento de Tipo Corriente			
8		PARTICIPACIONES Y APORTACIONES.			50,603,600.00
	8.1	Participaciones.		35,796,000.00	
	8.1.1	Fondo General de Participaciones	23,730,000.00		
	8.1.2	Fondo de Extracción de Hidrocarburos	3,151,000.00		
	8.1.3	Fondo de Fiscalización y Recaudación	5,700,000.00		
	8.1.4	Incentivo en Venta Final de Gasolina y Diesel (9/11)	2,165,000.00		
	8.1.5	Ajustes	700,000.00		
	8.1.6	Reintegro ISR Retenido	350,000.00		
	8.2	Aportaciones.		9,812,600.00	
	8.2.1	Fismun	5,732,600.00		
	8.2.2	Fortamun	3,580,000.00		

	8.2.4	Apoyos	500,000.00		
	8.3	Convenios		4,995,000.00	
	8.3.1	Convenios Diversos	2,000,000.00		
	8.3.4	Hidrocarburos	2,965,000.00		
9		TRANSFERENCIAS, ASIGNACIONES SUBSIDIOS			0.00
10		INGRESOS DERIVADOS DE FINANCIAMIENTOS			0.00
		TOTALES	56,335,600.00	56,335,600.00	56,335,600.00

(CINCUENTA Y SEIS MILLONES TRECIENTOS TREINTA Y CINCO MIL SEISCIENTOS PESOS 00/100 M.N.).

Artículo 4º.- Los ingresos previstos por esta ley se causarán, liquidarán y recaudarán, en los términos del Código Municipal para el Estado de Tamaulipas y de conformidad con las disposiciones de las demás leyes, reglamentos, acuerdos y circulares aplicables.

Artículo 5º.- Los rezagos por concepto de impuestos y derechos en la presente ley, se cobrarán y recaudarán de conformidad con las disposiciones legales que rigieren en la época en que se causaron.

Artículo 6º.- La falta puntual de pago de cualquiera de los impuestos, derechos, contribuciones diversas o aprovechamientos, dará lugar al cobro de un recargo a razón del 1.13 % por cada mes o fracción que se retarde el pago, independientemente de la actualización y de la sanción a que haya lugar. Se podrán exentar parte de los recargos causados, en los términos que dispone el artículo 98 del Código Municipal para el Estado de Tamaulipas.

Artículo 7º.- Cuando se otorgue prórroga para el pago de los créditos fiscales municipales, en los términos del Código Fiscal del Estado, se causarán recargos sobre saldos insolutos del monto total de los créditos fiscales, a una tasa mensual del 1.8%, sobre los créditos fiscales prorrogados.

Artículo 8º.- Para los efectos de esta ley, se entiende como Unidad de Medida y Actualización (UMA) la referencia económica en pesos para determinar la cuantía del pago de las obligaciones y supuestos previstos en la presente ley, así como de las disposiciones jurídicas que emanen de la Reglamentación Municipal vigente.

El valor diario de la Unidad de Medida y Actualización (UMA), será el determinado por el Instituto Nacional de Estadística y Geografía (INEGI) y publicado en el Diario Oficial de la Federación para todo el país.

**CAPÍTULO III
DE LOS IMPUESTOS
SECCIÓN PRIMERA
IMPUESTOS SOBRE LOS INGRESOS
DEL IMPUESTO SOBRE ESPECTÁCULOS PÚBLICOS**

Artículo 9º.- El impuesto sobre espectáculos públicos se causará y liquidará conforme a las disposiciones previstas en los artículos 101 al 103 del Código Municipal para el Estado de Tamaulipas.

I. Con la tasa del 8% sobre los ingresos que se perciban por los siguientes espectáculos o diversiones:

- a) Bailes públicos;
- b) Espectáculos deportivos, taurinos, jaripeos y similares;
- c) Espectáculos culturales, musicales y artísticos;
- d) Cualquier diversión o espectáculo no gravado por la Ley del Impuesto al Valor Agregado; y,
- e) Espectáculos de teatro o circo.

II. Será facultad de la Tesorería Municipal, solicitar la documentación necesaria para validar el cumplimiento de las obligaciones fiscales de los sujetos a exención a que hace referencia el artículo 102-G del Código Municipal.

III. En el caso de que las actividades mencionadas en la fracción I sean organizadas para recabar fondos con fines de beneficencia y por Instituciones de beneficencia, se exime el pago del impuesto respectivo.

Asimismo, de conformidad con lo dispuesto en el artículo 103 del Código Municipal, la Tesorería podrá solicitar la información que considere pertinente, para confirmar que los ingresos se destinarán a obras de asistencia social y servicios, obras públicas, o, para instituciones que impartan educación gratuita.

IV. Será facultad de la Tesorería Municipal el nombramiento de interventores municipales, para los efectos a que se refiere este impuesto, quienes tendrán la facultad de inspección y vigilancia de los ingresos por la entrada individual al espectáculo.

**SECCIÓN SEGUNDA
IMPUESTOS SOBRE EL PATRIMONIO
DEL IMPUESTO SOBRE LA PROPIEDAD URBANA, SUBURBANA Y RÚSTICA**

Artículo 10.- Este impuesto se causará sobre el valor de los bienes raíces, determinado conforme a la tabla de valores unitarios de terreno y construcción aprobada por el H. Congreso del Estado en los términos del artículo 74 de la Ley de Catastro para el Estado de Tamaulipas. La base para el cálculo de este impuesto

será el valor catastral de los inmuebles, y el impuesto se causará y liquidará anualmente sobre los inmuebles cuyo valor se determine o modifique a partir de la entrada en vigor de la presente ley, conforme a las siguientes:

I. Predios urbanos con edificaciones,	1.5 al millar.
II. Predios suburbanos con edificaciones,	1.5 al millar.
III. Predios rústicos,	1.5 al millar.
IV. Predios urbanos y suburbanos sin edificaciones (baldíos),	3.0 al millar.
V. Predios urbanos uso industrial	3.0 al millar.

VI. Tratándose de predios urbanos no edificados propiedad de fraccionamientos autorizados, no se aplicará la tasa prevista en la fracción IV;

VII. Los adquirentes de los lotes provenientes de fraccionamientos que no construyan en los predios en un plazo de tres años a partir de la contratación de la operación, pagarán un 100% más del impuesto, al término de ese tiempo;

VIII. Los propietarios de fraccionamientos autorizados pagarán el 100% de aumento al impuesto por los predios no vendidos en un plazo de tres años a partir de la autorización oficial de la venta.

SECCIÓN TERCERA IMPUESTOS SOBRE LA PRODUCCIÓN, EL CONSUMO Y LAS TRANSACCIONES DEL IMPUESTO SOBRE ADQUISICIÓN DE INMUEBLES

Artículo 11.- La base del Impuesto sobre Adquisición de Inmuebles se determinará en los términos del artículo 107 del Código Municipal para el Estado de Tamaulipas, tomando en cuenta el resultado de la aplicación de las tablas de valores unitarios de suelo y construcción, que sirvieron de base para la determinación del Impuesto sobre la Propiedad Urbana, Suburbana y Rústica.

Artículo 12.- El impuesto sobre adquisición de inmuebles se causará y liquidará a la tasa del 2% sobre el valor de los inmuebles, conforme a las disposiciones previstas en los artículos 124 al 132 del Código Municipal para el Estado de Tamaulipas.

SECCIÓN CUARTA ACCESORIOS DE IMPUESTOS

Artículo 13.- Cuando no se cubran los impuestos en la fecha o dentro del plazo fijado por las disposiciones fiscales, dará lugar a la causación o cobro de un recargo a razón del 1.13% por cada mes o fracción que se retarde el pago y hasta que el mismo se efectúe, independientemente de la actualización y de la sanción a que haya lugar. Se podrán exentar parte de los recargos causados, en los términos que dispone el artículo

Los recargos se causarán hasta por cinco años, en los cuales los recargos se causarán hasta en tanto no se extingan las facultades de las autoridades fiscales para determinar las contribuciones o aprovechamientos omitidos y sus accesorios, y se calcularán sobre el total del crédito fiscal, excluyendo los propios recargos, los gastos de ejecución y las multas por infracción a disposiciones fiscales.

Artículo 14.- Los contribuyentes que obtengan prórroga para cubrir los créditos fiscales municipales, en los términos del Código Fiscal del Estado, pagarán recargos sobre saldos insolutos a una tasa mensual del 1.8%, sobre los créditos fiscales prorrogados.

Artículo 15.- El Municipio percibirá gastos de ejecución cuando lleve a cabo el procedimiento administrativo de ejecución para el cobro de créditos fiscales en que incurran los contribuyentes, en los términos del Código Fiscal del Estado y su Reglamento.

SECCIÓN QUINTA IMPUESTOS NO COMPRENDIDOS EN LAS FRACCIONES DE LA LEY DE INGRESOS CAUSADAS EN EJERCICIOS FISCALES ANTERIORES PENDIENTES DE LIQUIDACIÓN O PAGO

Artículo 16.- Se consideran rezagos de Impuestos los correspondientes a ejercicios fiscales anteriores, devengados al cierre del ejercicio inmediato anterior (2019), pendientes de liquidación o pago, cuyo cobro se efectúe en el presente ejercicio fiscal (2020).

CAPÍTULO IV CONTRIBUCIONES DE MEJORAS

SECCIÓN ÚNICA CONTRIBUCIONES DE MEJORAS POR OBRAS DE INTERÉS PÚBLICO

Artículo 17.- Son sujetos de este pago las personas físicas o morales propietarios o poseedoras de inmuebles dentro del área de beneficio o zona de influencia beneficiada por la obra pública.

Artículo 18.- Las contribuciones de mejoras por obras de interés público se causarán por:

- I. Instalación de alumbrado público;
- II. Pavimentación, adoquinado, empedrado, revestimiento de calles o rehabilitación de las mismas;
- III. Construcción de guarniciones y banquetas;

IV. Instalación de obras de agua y drenaje, sanitario y pluvial, mejoramiento o reestructuración de las ya existentes; y,

V. En general, por obras de embellecimiento, saneamiento o cualquiera de otras semejantes a las enunciadas en el presente artículo.

Artículo 19.- Las contribuciones mencionadas en el artículo anterior se causarán y se pagarán en los términos del Decreto número 406, publicado en el Periódico Oficial del 28 de diciembre de 1977. En cada caso se elaborará un estudio técnico general para determinar el valor de la obra y la base para su distribución entre los beneficiados.

Artículo 20.- Las cuotas que en los términos de esta ley, corresponda cubrir a los particulares beneficiados con las obras de interés público, tendrán el carácter de créditos fiscales. La recaudación de las cuotas, corresponderá a la Tesorería Municipal, la cual por los medios legales las hará efectivas y las aplicará a los fines específicos que les corresponda.

CAPÍTULO V DE LOS DERECHOS

Artículo 21.- Los derechos que cobrará el Municipio por el uso o aprovechamiento de los bienes del dominio público, así como por recibir los servicios que presta en sus funciones de derecho público o en que deba resarcirse del gasto ocasionado por actividad particular, son los siguientes:

I. Derechos por el uso, goce, y aprovechamiento de bienes del dominio público.

A. Los provenientes de estacionamientos de vehículos de alquiler y por el uso de la vía pública;

B. Por el uso de la vía pública por comerciantes ambulantes o con puestos fijos y semifijos; y,

C. Por el uso de la vía pública por vehículos de carga pesada para maniobras de carga y descarga en zonas restringidas por la autoridad de Tránsito y Vialidad.

II. Derechos por prestación de servicios.

A. Expedición de certificados, certificaciones, copias certificadas, búsqueda y cotejo de documentos, permisos, dictámenes, actualizaciones, constancias, legalización y ratificación de firmas;

B. Servicios catastrales, de planificación, urbanización, pavimentación, construcción, remodelación, trámites, peritajes oficiales y por la autorización de fraccionamientos;

C. Servicio de Panteones;

D. Servicio de Rastro;

E. Servicio de limpieza, recolección y recepción de residuos sólidos no tóxicos;

F. Servicio de limpieza de lotes baldíos;

G. Expedición de licencias, permisos o autorizaciones para la colocación de anuncios y carteles o la realización de publicidad, excepto los que se realicen por medio de la televisión, la radio, periódicos y revistas;

H. Servicios de tránsito y vialidad; y,

I. Servicios de asistencia y salud pública:

III. Otros derechos.

A. Por concepto de gestión ambiental;

B. Por la expedición de permisos para kermeses, desfiles, colectas, festivales con fines de lucro, ferias y exposiciones;

C. Por la expedición de permisos licencias de operación para salones o locales abiertos al público para bailes, eventos y fiestas;

D. Por la expedición de licencias de funcionamiento, permisos o autorizaciones para la instalación y operación comercial de máquinas de videojuegos y mesas de juego;

E. Servicios de Protección Civil y Bomberos; y,

F. Por la expedición de constancias y licencias diversas.

Cuando se solicite la prestación de servicios con carácter de urgentes para el mismo día, causarán un tanto más de la cuota establecida para cada caso.

En ningún caso el importe a pagar será inferior a un UMA.

Los derechos que establece la fracción II de este artículo no se pagarán cuando lo soliciten personas cuya extrema pobreza sea reconocida por el Presidente Municipal.

SECCIÓN PRIMERA
DERECHOS POR EL USO, GOCE, APROVECHAMIENTO O EXPLOTACIÓN
DE BIENES DE DOMINIO PÚBLICO

Apartado A. Los provenientes de estacionamientos de vehículos de alquiler y por el uso de la vía pública

Artículo 22.- Son objeto de este derecho, la ocupación temporal de la superficie limitada bajo el control del Municipio, para el estacionamiento de vehículos de alquiler y por la ocupación de la vía pública. Los derechos correspondientes se causarán en la forma siguiente:

I. Por la ocupación exclusiva de la vía pública por vehículos de alquiler que tengan un sitio especialmente designado para estacionarse, pagarán un derecho a razón de una cuota mensual de 1 el valor diario de la UMA por día por vehículo;

II. Por ocupar la vía pública para la enajenación de vehículos de cualquier clase, 1 el valor diario de la UMA por día por vehículo.

III. Por otras ocupaciones en la vía pública, se pagará 20% de un UMA diario por metro cuadrado completo o fracción, en ningún caso la cantidad a pagar será inferior a lo que corresponda por un metro.

IV. Por ocupar la vía pública las personas físicas o morales, con toda clase de construcciones o instalaciones permanentes o semipermanentes, andamios y tapiales, escombros o materiales, pagarán un UMA por metro cuadrado o fracción por cada día.

Las infracciones que se apliquen por no hacer el pago respectivo de los derechos señalados en este artículo, se sancionarán como sigue:

- a) Se cobrará por multa, hasta 3 UMAs;
- b) Si se cubre antes de 24 horas, se reducirá en un 50 %;

Apartado B. Por el uso de la vía pública por comerciantes ambulantes o con puestos fijos y semifijos

Artículo 23.- Los derechos por el uso de la vía pública por comerciantes ambulantes o con puestos fijos y semifijos, se causarán conforme a lo siguiente:

I. Por la licencia anual los comerciantes ambulantes o con puestos fijos y semifijos pagarán hasta 1.00 UMA;

II. Los puestos fijos y semifijos con licencia pagarán por mes y por metro cuadrado o fracción que ocupen:

- a) En primera zona, hasta 4 UMAs;
- b) En segunda zona, hasta 3 UMAs; y,
- c) En tercera zona, hasta 2 UMAs.

III. Los permisos provisionales tendrán el mismo costo previsto en la fracción I de este artículo y pagarán además los mismos derechos señalados en la fracción II cuando se trate de 30 días, o la cantidad que resulte dividir la cuota entre 30 días y multiplicarla por el número de días autorizados en el permiso provisional correspondiente.

El ayuntamiento fijará los perímetros y los límites de las zonas en la que se podrá ejercer el comercio ambulante o con puestos fijos y semifijos, así como las cuotas aplicables en cada caso, sin exceder de los máximos establecidos por esta ley.

Los pagos deberán hacerse dentro de los 10 primeros días de cada mes, por los interesados directamente en las cajas de la Tesorería Municipal.

Si el comerciante deja de pagar dos meses consecutivos, perderá los derechos de uso que correspondan al permiso expedido, la reincidencia tendrá como consecuencia la negativa por tiempo indefinido. Los comerciantes ambulantes o con puestos fijos y semifijos, serán objetos de multas por: carecer de permiso, por tener permiso vencido, por ubicación incorrecta, por laborar fuera de horario, por abandono en vía pública de sus implementos de trabajo o cualquier situación que afecte el buen funcionamiento de las vías de comunicación, esta sanción se aplicará de acuerdo a lo previsto en el artículo 318 fracciones I, II y III del Código Municipal vigente.

Apartado C. Por el uso de la vía pública por vehículos de carga pesada para maniobras de carga y descarga en zonas restringidas por la autoridad de Tránsito y Vialidad

Artículo 24.- Es objeto de este derecho la expedición de permisos para maniobras de carga y descarga para vehículos de carga pesada en zonas restringidas por la autoridad de Tránsito y Vialidad, se causará y liquidará conforme a lo siguiente:

- a) Vehículos de carga de 3.5 hasta 8 toneladas, por día 2 UMAs y por mes de 3 a 5 UMAs;
- b) Vehículos de carga mayor de 3.5 hasta 8 toneladas, por día 3 UMAs y por mes de 5 a 10 UMAs;
- c) Vehículos de carga de 8 toneladas hasta 22 toneladas, por día, 4 UMAs y por mes de 6 a 12 UMAs;

d) Vehículos de carga mayor de 22 toneladas hasta 30 toneladas, por día, 6 UMAs y por mes de 8 a 14 UMAs;

e) Por excedente en relación al inciso anterior, pagarán conforme a lo siguiente:

1.- Hasta 30 Toneladas 4 UMAs por tonelada;

2.- Bomba para Concreto, por día 8 UMAs;

3.- Trompo para Concreto, por día 6 UMAs.

f) Vehículos que excedan las dimensiones establecidas en el artículo 67 del Reglamento de Tránsito del Estado pagarán de 15 a 20 UMAs.

La dirección de tránsito y Vialidad determinará las rutas y horarios por las cuales los vehículos de carga pesada deberán transitar dentro del Municipio.

**SECCIÓN SEGUNDA
DERECHOS POR PRESTACIÓN DE SERVICIOS**

Apartado A. Expedición de certificados, certificaciones, copias certificadas, búsqueda y cotejo de documentos, permisos, dictámenes, actualizaciones, constancias, legalización y ratificación de firmas

Artículo 25.- Los derechos por expedición de certificados, certificaciones, copias certificadas, búsqueda y cotejo de documentos, permisos, dictámenes, actualizaciones, constancias, legalización y ratificación de firmas, causarán las siguientes:

CUOTAS

I.	Expedición de certificados de residencia,	1 UMA
II.	Expedición de Permiso eventual de alcoholes,	40 UMA`S
III.	Expedición de certificados de estado de cuenta por concepto de impuestos y derechos,	1 UMA
IV.	Expedición de certificación de dependencia económica,	1 UMA
V.	Carta de No antecedentes por faltas administrativas al Bando de Policía y Buen Gobierno,	1 UMA
VI.	Búsqueda y cotejo de documentos, permisos, dictámenes y constancias,	2 UMA`S
VII.	Legalización y ratificación de firmas,	DE 1 A 2 UMA`S
VIII.	Expedición de carta de propiedad,	1 UMA
IX.	Expedición de carta de no propiedad	0.25% DE UMA
X.	Carta Anuencia de Empresas de Seguridad Privada,	50 UMA`s
XI.	Certificaciones de Catastro,	1 A 2 UMA`S
XII.	Permisos,	1 A 2 UMA`S
XIII.	Actualizaciones,	1 UMA
XIV.	Constancias,	1 UMA
XV.	Copias simples,	DE 1 A 2 UMA`S
XVI.	Otras certificaciones legales.	DE 1 A 2 UMA`S

Apartado B. Servicios catastrales, de planificación, urbanización, pavimentación, construcción, remodelación, trámites, peritajes oficiales y por la autorización de fraccionamientos.

POR LA PRESTACIÓN DE SERVICIOS CATASTRALES

Artículo 26.- Los derechos por la prestación de los servicios catastrales a solicitud del propietario se causarán y liquidarán conforme a lo siguiente:

I. SERVICIOS CATASTRALES

a) Revisión, cálculo, aprobación y registro sobre planos de predios:

1.-Urbanos, suburbanos y rústicos, sobre el valor catastral, 1 al millar;

2.- Formas valoradas, 12% de un UMA.

b) Revisión, cálculo, aprobación y registro de manifiestos de propiedad, 1 UMA;

c) Elaboración de manifiestos, 1 UMA

II. CERTIFICACIONES CATASTRALES:

a) La certificación de registro sobre planos de predios proporcionados por los contribuyentes, causará 1 UMA; y,

b) La certificación de valores catastrales, de superficies catastrales, de nombre del propietario, poseedor o detentador de un predio, de colindancias y dimensiones, de inexistencia de registro a nombre del solicitante y, en general, de manifiestos o datos de los mismos que obren en los archivos, 1 UMA.

III. AVALÚOS PERICIALES:

a) Presentación de solicitud de avalúo pericial, 1 UMAs; y,

b) Sobre el valor de los mismos, 2 al millar, sin que el costo sea menor a 3 UMAs.

IV. SERVICIOS TOPOGRÁFICOS:

a) Deslinde de predios urbanos, por metro cuadrado, el 1% de un UMA.

b) Deslinde de predios suburbanos y rústicos, por hectárea:

1.- Terrenos planos desmontados, 10% de un UMA;

2.- Terrenos planos con monte, 20% de un UMA;

3.- Terrenos con accidentes topográficos desmontados, 30% de un UMA;

4.- Terrenos con accidentes topográficos con monte, 40% de un UMA.

c) Para los dos incisos anteriores, cualquiera que sea la superficie del predio, el importe de los derechos no podrá ser inferior a 5 UMAs.

d) Dibujo de planos topográficos urbanos, escalas hasta 1:500:

1.- Tamaño del plano hasta de 30 x 30 centímetros, hasta 5 UMAs;

2.- Sobre el excedente del tamaño anterior, por decímetro cuadrado o fracción, 5 al millar de un UMA.

e) Dibujo de planos topográficos suburbanos y rústicos, escalas mayor a 1:500:

1.- Polígono de hasta seis vértices, 5 UMAs;

2.- Por cada vértice adicional, 20 al millar de un UMA;

3.- Planos que excedan de 50 x 50 centímetros sobre los incisos anteriores, causarán derechos por cada decímetro cuadrado adicional o fracción, 10 al millar de un UMA.

f) Localización y ubicación del predio:

1.- Dos UMAs, en gabinete; y,

2.- De cinco a diez UMAs, verificación en territorio según distancia y sector.

V. SERVICIOS DE COPIADO:

a) Copias heliográficas de planos que obren en los archivos:

1.- Hasta de 30 x 30 centímetros, 2 UMAs;

2.- En tamaños mayores, por cada decímetro cuadrado adicional o fracción, 1 al millar de un UMA.

b) Copias fotostáticas de planos o manifiestos que obren en los archivos, hasta tamaño oficio, 20% de una UMA.

POR LOS SERVICIOS DE PLANIFICACIÓN, URBANIZACIÓN Y PAVIMENTACIÓN

Artículo 27.- Los derechos por los servicios de planificación, urbanización y pavimentación, se causarán y liquidarán conforme a lo siguiente:

CONCEPTO	TARIFA
I. Por asignación o certificación del número oficial para casas o edificios,	1 UMA
II. Por la expedición constancia de número oficial,	1 UMA's
III. Por la expedición del dictamen de opinión de uso del suelo,	2 UMA's
IV. Por autorización de operación o de funcionamiento,	10% del costo de la licencia
V. Por licencias de uso o cambio del suelo:	
a) De 0.00 a 500 m ² de terreno,	10 UMA's
b) Más de 501 hasta 1,000 m ² de terreno,	15 UMA's
c) Más de 1,001 hasta 2,000 m ² de terreno,	20 UMA's
d) Más de 2,001 hasta 5,000 m ² de terreno,	25 UMA's
e) Más de 5,001 hasta 10,000 m ² de terreno,	30 UMA's
f) Mayores de 10,000 m ²	35 UMA's
g) En los casos que se requiera: Estudio de impacto vial y/o estudio de impacto ambiental y/o estudio de imagen urbana,	35 UMA's
VI. Por la expedición de constancia de uso del suelo,	10 UMA's
VII. Por el estudio y licencia de construcción de uso habitacional:	11% de un UMA por m ² o fracción.
VIII. Por estudio y licencia de construcción de uso industrial o comercial,	20% de un UMA por m ² o fracción.
IX. Por el estudio y la licencia de construcción de estacionamientos,	3% de un UMA por m ² de construcción.

X. Por expedición de licencia de construcción para anuncios panorámicos (área expuesta):	
a) Dimensiones hasta 1.80 metros cuadrados,	6.5% UMA's
b) Dimensiones entre 1.81 metros cuadrados y hasta 4.00 metros cuadrados,	12.50 UMA's
c) Dimensiones entre 4.01 metros cuadrados y hasta 12.00 metros cuadrados,	32.50 UMA's
d) Para mayores a 12.01 metros cuadrados. Se incluyen los panorámicos,	32.50 UMA's más 3 UMA's por cada metro cuadrado adicional a los 12.00 metros cuadrados
XI. Por licencia de construcción de ductos subterráneos y aéreos (gas natural, cable para televisión y demás empresas privadas que requieren ocupar territorio municipal para brindar sus servicios)	
a) Aéreo,	15% de un UMA's por metro lineal.
b) Subterráneo,	10% de un UMA's por metro lineal.
XII. Por licencia o autorización de uso o cambio del uso de la construcción o edificación,	5 UMA
XIII. Por licencias de remodelación,	15% de un UMA's por m ² o fracción.
XIV. Por licencia para demolición de obras,	11% de un UMA's por m ² o fracción.
XV. Por la expedición de la constancia de terminación de obra,	10% del costo de la licencia de construcción con el UMA's
XVI. Por dictamen de factibilidad del uso del suelo,	10 UMA's
XVII. Por revisión de proyectos de nueva construcción o edificación, o modificación,	10 UMA's
XVIII. Por la autorización de subdivisión de predios que no requieran del trazo de vías públicas, de 1.0 hasta 5,000 m ² con vigencia de un año, contados a partir de la fecha de emisión del dictamen,	5% de un UMA's por m ² o fracción de la superficie total hasta un máximo de 400 UMA's
XIX. Por permiso de rotura:	
a) De calles revestidas de grava conformada, un UMA, por m ² o fracción;	
b) De concreto hidráulico o asfáltico, 2.5 UMA, por m ² o fracción, y	
c) De guarniciones y banquetas de concreto, 1.5% de un UMA, por m ² o fracción.	
Los pavimentos de las calles o banquetas no podrán romperse sin previa autorización o requisición que señale la Presidencia Municipal. El Ayuntamiento exigirá la reposición en todos los casos de rotura con las especificaciones y materiales originales utilizados.	
XX. Por licencia para la ubicación de escombreras o depósito de residuos de construcción,	5 UMA's
XXI. Por deslinde de predios urbanos o suburbanos,	15% de un UMA's cada metro lineal o fracción del perímetro,
XXII. Por alineamientos de predios urbanos o suburbanos,	25% de un UMA's cada metro lineal en su (s) colindancia (s) a la calle.
XXIII. Por elaboración de croquis:	
a) Croquis para trámite de uso del suelo en hoja tamaño doble carta y cuya construcción sea hasta 100 metros cuadrados,	10 UMA's
b) Croquis para trámite de subdivisión en hoja tamaño doble carta y superficie de terreno hasta 5,000 metros cuadrados,	8 UMA's
c) Croquis para licencia de construcción.	50% de un UMA's por m ²
XXIV. Impresión de planos en plotter, copia de planos y copias de documentos tamaño carta:	
a) Impresión de planos a color en plotter con dimensiones de:	
1.- 91.00 x 61.00 cms	5 UMA's
2.- 91.00 x 91.00 cms	10 UMA's
3.- 91.00 x 165.00 cms	15 UMA's
4.- Copia de planos con dimensiones hasta 61 x 91 cms	1 UMA's
5.- Copia de documentos referentes a planes parciales, planes directores, leyes y reglamentos.	3% UMA's
XXV. Levantamientos geográficos y posicionamiento satelital:	
a) Levantamiento georeferenciado,	Hasta 10 UMA's, por vértice
b) Verificación de coordenadas GPS con dos puntos de la poligonal.	Hasta 20 UMA's por hectárea.

XXVI. Levantamiento topográfico:	
a) Levantamiento topográfico de predios hasta 5 hectáreas con teodolito y cinta. No incluye limpieza y desmonte,	Hasta 10 UMA's por hectárea.
b) Remarcado de marcas y vértices, localización y ubicación del predio,	5 UMA's por hectárea.
c) Dibujo de planos topográficos urbanos y suburbanos,	5 UMA's por hectárea.
d) Impresión de planos blanco y negro de 61 x 91 cms.	2 UMA's por plano.
e) Impresión de planos a color de 61 x 91 cms.	5 UMA's por plano.
f) Copia de planos blanco y negro de 61 x 91 cms.	1 UMA por plano.
g) Renta de equipo incluyendo trabajo de gabinete.	5 UMA's por hectárea.
XXVII. Por la expedición de licencias de construcción o edificación para antenas de telefonía celular, por cada una	1,138 UMA's
XXVIII. Por la expedición de licencias de construcción o edificación para antenas de radiocomunicación privadas, por cada 30 metros lineales (altura),	7.5 UMA's
XXIX. Modificación de dictamen de subdivisión, fusión y relotificación, sin alterar la disposición de lotes, usos, dimensiones y accesos,	2 UMA's
XXX. Modificación de dictamen y plano de subdivisión, fusión y relotificación sin alterar la disposición de lotes, usos, dimensiones y accesos,	4 UMA's
XXXI. Expedición de certificados de predios (no incluye levantamiento topográfico),	2 UMA's

Artículo 28.- Por peritajes oficiales se causarán 3 UMAs. No causarán estos derechos los estudios y aprobaciones de planos para construcción de una sola planta que no exceda de 6.00 m².

POR SERVICIOS EN MATERIA DE FRACCIONAMIENTOS

Artículo 29.- Los derechos por autorización de fraccionamientos se causarán y liquidarán conforme a lo siguiente:

CONCEPTO	TARIFA
I. Por el dictamen de factibilidad de uso del suelo y lineamientos urbanísticos,	50 UMA's
II. Por el dictamen del proyecto ejecutivo,	1.50 % de un UMA's por cada m ² vendible.
III. Por supervisión de obras de urbanización de fraccionamientos.	1.50% de un UMA's por cada m ² supervisado.

Apartado C. Servicio de Panteones.

Artículo 30.- Los derechos por el otorgamiento de la concesión de panteones se causarán \$200.00 por lote disponible para las inhumaciones.

Artículo 31.- Por la prestación del servicio público de panteones, los derechos se causarán y liquidarán conforme a los conceptos y tarifas siguientes:

CONCEPTO	TARIFAS
I. Inhumación:	
a) Cadáver,	1 UMA's
b) Extremidades.	1 UMA's
II. Exhumación,	2 UMA's
III. Reinhumación,	2 UMA's
IV. Traslado de restos,	3 UMA's
V. Derechos de perpetuidad,	5 UMA's
VI. Reposición de título,	8 UMA's
VII. Localización de lote,	2 UMA's
VIII. Apertura de Fosa:	
a) Con monumento,	10 UMA's
b) Sin monumento,	5 UMA's
IX. Por uso de abanderamiento y escolta,	10 UMA's
X. Construcción:	
a. Con gaveta,	5 UMA's
b. Sin gaveta,	2 UMA's
c. Monumento.	3 UMA's

Apartado D. Servicio de Rastro.

Artículo 32.- Los derechos por la prestación del servicio de rastro se causarán y liquidarán de conformidad con las siguientes:

TARIFAS I

a) Ganado vacuno,	Por cabeza	40.00
b) Ganado porcino,	Por cabeza	30.00
c) Ganado ovicaprino,	Por cabeza	20.00
d) Aves,	Por cabeza	5.00

II. Por uso de corral, por día:

a) Ganado vacuno,	Por cabeza	5.00
b) Ganado porcino,	Por cabeza	2.00

III. Transporte:

a) Descolgado a vehículo particular, Res Cerdo	Por cabeza	10.00 3.00
b) Transporte de carga y descarga a establecimientos Res Cerdo	Por cabeza	45.00 14.00
c) Por el pago de documentos únicos de pieles	Por cabeza	3.00

IV. Por refrigeración, por cada 24 horas:

a) Ganado vacuno,	En canal	25.00
b) Ganado porcino,	En canal	1500 (sic)

Apartado E. Servicio de limpieza, recolección y recepción de residuos sólidos no tóxicos.

Artículo 33.- Los derechos por servicio de recolección de residuos sólidos no tóxicos lo pagarán las personas físicas o morales que se dediquen o ejerzan una actividad comercial e industrial. Para recibir el mencionado servicio municipal, debe mediar convenio entre las partes. Las cuotas mensuales serán establecidas por el Cabildo Municipal, de conformidad a los volúmenes diarios generados por tipo de residuo.

La cuota del derecho por el concepto de uso del relleno sanitario, por la recepción de los residuos sólidos que generan los establecimientos comerciales, industriales y prestadores de servicio, transportados en vehículos de los usuarios, será a favor del Municipio, tomando como base la diferencia entre el cobro por disposición por parte de los particulares menos el cobro por disposición por parte del Municipio, en el entendido, que el cobro que se menciona en el presente párrafo, se aplicará a los generadores de residuos sólidos no peligrosos, que depositen en el relleno sanitario como mínimo, una tonelada o más.

El Ayuntamiento podrá celebrar convenios de colaboración con los vecinos, para establecer cuotas solidarias para la mejora del servicio de recolección de residuos no tóxicos, tomándose en cuenta la capacidad económica de los habitantes, los compromisos de la autoridad municipal para el mejoramiento y eficientización del servicio, así como el costo del mismo.

Apartado F. Servicio de limpieza de lotes baldíos.

Artículo 34.- Los propietarios de predios baldíos y/o edificaciones deshabitadas o abandonadas ubicadas dentro de la zona urbana del Municipio, deberán efectuar el desmonte, deshierre y limpieza de su inmueble (conservarlos limpios).

De no cumplirse con lo dispuesto en el párrafo anterior, el Municipio podrá efectuar el servicio de desmonte, deshierre o limpieza del predio baldío, según sea el caso, circunstancias en las cuales el propietario está obligado a pagar al Municipio, la prestación del servicio como lo indica el artículo 140 del Código Municipal vigente. Asimismo, la Autoridad Municipal competente le impondrá una multa equivalente a un 20% de un UMA por metro cuadrado y en el caso de reincidencia se cobrará a razón de un 50% de un UMA por metro cuadrado, el pago de la multa no exime al propietario del cumplimiento de la obligación establecida en el párrafo anterior de este artículo.

Para que sea procedente el cobro anterior, previamente deberá notificarse personalmente al propietario o encargado del predio, al que se le concederá un término de 10 días hábiles para que comparezca ante la Autoridad Municipal que ordenó la notificación o para que lo limpie por su cuenta, de no asistir a la cita o no realizar la limpieza, se procederá a efectuar el servicio por el personal del Ayuntamiento y aplicarse el cobro respectivo.

La Tesorería Municipal hará efectivo el crédito fiscal que a favor del Ayuntamiento se genere por el citado servicio, mediante el procedimiento legal que considere conveniente para su cobro.

Los derechos por limpieza de predios no edificados o baldíos se causarán y pagarán de acuerdo a lo siguiente:

CONCEPTO	TARIFA
Limpieza de predios baldíos y/o edificaciones abandonadas o deshabitadas (recolección, transportación, disposición, mano de obra y maquinaria)	
c) Deshierre,	0.6 UMA's por m ²
d) Deshierre y residuos de construcción o residuos sólidos no peligrosos,	0.9 UMA's por m ²
e) Deshierre, residuos de construcción y residuos sólidos no peligrosos.	1.3 UMA's por m ²

Para efectos de este artículo deberá entenderse por:

Deshierbe: Es la acción de cortar y retirar del predio baldío aquellas plantas de tallo herbáceo que se encuentra en el mismo.

Residuos de construcción: Se entenderá por residuos de construcción a todos aquellos sólidos no peligrosos generados en faenas tales como: la construcción, reconstrucción, reparación, alteración, ampliación, demolición de construcciones y obras de urbanización de cualquier naturaleza.

Residuos sólidos no peligrosos: Se entenderá por residuos sólidos no peligrosos a todos aquellos que en función de sus características no sean: corrosivos, explosivos, tóxicos, radioactivos o que puedan presentar riesgo a la salud pública o efectos adversos al medio ambiente.

Reincidencia: Se considera cuando no se cumple en más de una ocasión con la obligación que establece el primer párrafo de este artículo, habiéndose requerido previamente por el Municipio.

Predio baldío: Es aquel que no tiene construcciones permanentes, cuenta con trazo de calles, y es susceptible de recibir los servicios públicos de agua, drenaje y energía eléctrica. Tratándose de predios ubicados en nuevos fraccionamientos, además de las características señaladas con anterioridad, para considerarse baldíos deberá encontrarse ocupado con construcción más del 50% de los lotes del fraccionamiento autorizado por el Ayuntamiento.

Artículo 35.- Los Derechos en Materia Ambiental se causarán y liquidarán conforme a lo siguiente;

CONCEPTO	TARIFA
I. Por la emisión de la factibilidad en materia ambiental,	5 UMA's
II. Por la emisión del dictamen en materia forestal, tala,	2 UMA's
III. Derechos por el manejo integral de residuos sólidos no peligrosos, en establecimientos comerciales. (recolección, transporte y disposición),	1.5 UMA's
IV. Residuos y/o materiales generados en la construcción de obras (recolección, transportación y disposición) a) mano de obra (utilizando sólo el personal) hasta 2 metros cúbicos, b) mano de obra y equipo más de 2 metros cúbicos,	10 UMA's 12 UMA's
V. Derechos por el manejo integral de residuos peligrosos para Establecimientos generadores que estén auto categorizados por la Secretaría de Medio Ambiente y Recursos Naturales (SEMARNAT) como pequeños generadores de acuerdo a la normatividad ambiental aplicable (recolección, transporte y disposición). Nota: Solo los residuos peligrosos que se efectúa mensualmente, a través de la operación de los centros de acopio temporales.	1.5 UMA's por mes.
VI. Derechos por el manejo integral de llantas (neumáticos) de desecho (recolección, transporte y disposición): a) Llantas hasta rin medida 17 pulgadas, b) Llantas mayor de rin medida 17 pulgadas, c) Venta de llantas de desecho (cualquier medida).	0.25 de un UMA's 0.50 de un UMA's 0.6 de un UMA's

Apartado G. Por la expedición de licencias, permisos o autorizaciones para la colocación de anuncios y carteles o la realización de publicidad.

Artículo 36.- Los derechos por la expedición de licencias, permisos o autorizaciones para la colocación de anuncios y carteles publicitarios o la realización de publicidad en fachadas, bardas o sobre estructuras de casas y edificios, escaparates o ventanales, estructuras metálicas especiales y anuncios espectaculares, causarán una cuota anual de acuerdo a la clasificación siguiente:

I. Dimensiones hasta 1.80 metros cuadrados, 6 UMAs;

II. Dimensiones entre 1.81 metros cuadrados y 4.00 metros cuadrados, 12 UMAs;

III. Dimensiones entre 4.01 metros cuadrados y 12.00 metros cuadrados, 30 UMAs;

IV. Para mayores a 12.01 metros cuadrados. Se incluyen los panorámicos. 30 UMAs más 2 UMAs por cada metro cuadrado adicional a los 12.00 metros cuadrados;

V. Renovación de licencia de anuncio denominativo 50% del costo calculado de acuerdo a las tarifas indicadas en las fracciones I, II, III y IV.

No estarán obligados al pago de este derecho, por los anuncios ubicados en el establecimiento del contribuyente, destinados directamente a promocionar o anunciar el propio negocio, siempre y cuando no ocupen espacio en la vía pública, cuando así sea, causarán derechos por la parte que se invada.

VI. Por uso de publicidad en la vía pública con fines de lucro, mediante la colocación de pendones, carteles o anuncios denominativos, causará por cada lote no mayor a 20 pendones, carteles o anuncios denominativos 6 UMAs con una estancia no mayor a 7 días;

VII. Por uso de publicidad en vía pública mediante perifoneo con fines de lucro de 1 a 7 días, pagarán 6 UMAs;

VIII. Por uso de publicidad en vía pública mediante volantes folletos y/o revistas con fines de lucro de 1 a 7 días, pagarán de:

- a) 1 a 500 volantes 2 UMAs;
- b) 501 a 1000 volantes 4 UMAs;
- c) 1001 a 1500 volantes 6 UMAs; y,
- d) 1501 a 2000 volantes 9 UMAs.

Queda totalmente prohibido en las áreas restringidas por el municipio.

IX. Constancia de Anuncio, 5 UMAs;

X. En vehículos de transporte público, utilitarios o dedicados a la publicidad, 5 UMAs.

Para efectos de pago de las fracciones I, II, III, IV y VI se considera una cara como anuncio y si es mayor de 12.00 m² se considera como panorámico y/o espectacular.

El Ayuntamiento podrá otorgar una bonificación de hasta el 100% en el monto de estos derechos, siempre que se trate de instituciones de beneficencia pública o privada, dependencias y organismos federales o estatales, que destinen el medio de difusión de que se trate, a la promoción de actividades que sean propias de su objeto social.

Para el caso que se solicite la instalación de algún anuncio, se requiere adicionalmente un estudio de impacto de imagen urbana y ambiental de riesgo, por parte de las autoridades municipales competentes.

Asimismo, para efectos de este artículo serán responsables solidarios en la causación de este derecho el dueño del predio en el que esté ubicado físicamente la estructura o la superficie en la que se adhiera o se coloque el anuncio.

Quedan exceptuados del pago de los derechos enunciados en este artículo los anuncios, carteles y la publicidad que se realicen por medio de televisión, radio, periódicos y revistas.

Apartado H. Servicios de tránsito y vialidad.

Artículo 37.- Son objeto de este derecho, los servicios que presten las autoridades en materia de tránsito y vialidad municipal, y se causarán y liquidarán las cuotas siguientes por los conceptos de:

CONCEPTO	CUOTA
I.-Por examen de aptitud para manejar vehículos	1 UMA
II.-Examen médico a conductores de vehículos Prueba de alcoholemia	\$100.00
III.-Servicio de grúa y/o arrastre por disposición legal o reglamentaria,	5 UMA's
IV.-Permiso para circular con parabrisas estrellado por 30 días, mismo que no será expedido en más de una ocasión.	3 UMA's
V.-Permiso para circular sin placas por 30 días, mismo que no será expedido en más de una ocasión.	4 UMA's
VI.-Por servicio de almacenaje de vehículos abandonados en la vía pública, infraccionados o por cualquier casusa. Tarifa diaria.	1 UMA
VII.-Expedición de constancias.	2 UMA's
VIII.-Por estudio y autorización municipal de impacto vial para establecimientos industriales, comerciales y de servicios que lo requieran	De 50 hasta 300 UMA's

Con motivo de las infracciones cometidas al Reglamento de Tránsito y que sean causales de hechos de Tránsito, así como el conducir en estado de ebriedad y el ocupar sin causa justificada los espacios destinados al estacionamiento de los vehículos de personas con discapacidad, no se aplicará descuento alguno.

Apartado I. Servicios de asistencia y salud pública.

Artículo 38.- Por la prestación de los servicios de asistencia y salud pública se causarán y liquidarán los derechos de conformidad a la siguiente:

TARIFA

- I. Examen médico general, \$ 80.00
- II. Por los servicios en materia de control canino. \$ 10.00

**SECCIÓN TERCERA
OTROS DERECHOS**

Apartado A. Por concepto de gestión ambiental.

Artículo 39.- Los derechos por la expedición de autorizaciones por servicios en materia ecológica y protección ambiental, se causarán y liquidarán de conformidad con los siguientes conceptos y tarifas:

CONCEPTO	CUOTA
I.-Recepción y evaluación de manifestaciones de impacto ambiental sobre obras, proyectos o actividades de competencia municipal.	20 UMA`s
II.- Recepción y evaluación del informe preventivo para opinión técnica municipal,	20 UMA`s
III.- Por la expedición de la licencia ambiental municipal sobre generadores de residuos sólidos urbanos,	25 UMA`s
IV.- Por la emisión de resolutivo de impacto ambiental,	5 UMA`s
V.- . Aviso de inscripción como generador de residuos sólidos urbanos:	
a) Micro generador hasta 20 kilogramos diarios	5 UMA`s
b) Generador medio de 21 kilogramos hasta 500 kilogramos diarios,	30 UMA`s
c) Alto generador más de 501 kilogramos diarios.	55 UMA`s
VI. Autorización de recolección y transporte de residuos de baja peligrosidad (micro generadores) asignados al municipio,	1 UMA
VII. Por concepto de autorización para la recolección y transporte de residuos sólidos urbanos. Pago mensual	1 UMA
VIII. Por concepto del acopio temporal de residuos sólidos urbanos para su rehusó, reciclaje o recuperación de residuos sólidos urbanos cuyo origen sea comercial o industrial	1 UMA
IX. Por concepto de autorización para combustión a cielo abierto para capacitación de contingencia de incendio	1 UMA
X. Por cada unidad de neumático gastado recibido en los centros de acopio municipales,	1 UMA
XI. Descacharrización de vehículos en la vía pública,	1 UMA
XII. Por permiso de transporte de neumáticos gastados, incluyendo su disposición final	1 UMA
XIII. Para transporte que sea mayor a un camión con capacidad de 5 toneladas o su equivalente, se hará un convenio con la Dirección de Ecología y la Dirección de Ingresos.	
Pago anual por anticipo en una sola exhibición, se aplica el 20% de descuento para dichos permisos.	

Apartado B. Por la expedición de permisos para kermeses, desfiles, colectas, festivales, con fines de lucro, ferias y exposiciones.

Artículo 40.- Por la expedición de permisos para kermeses, desfiles, colectas, festivales y uso de música en vivo, grabada o variedad, con fines de lucro, causarán 3 UMAs.

En los casos de que las actividades antes mencionadas sean organizadas para recabar fondos por instituciones de beneficencia, se exime el pago de este derecho, siempre y cuando presenten solicitud por escrito cuando menos cinco días antes del evento.

Artículo 41.- Por la expedición de permisos para ferias y exposiciones causarán 1.5 UMAs diarios por local de 3x3 metros de lado.

Artículo 42.- Por el uso de megáfonos y equipo de sonido en locales abiertos o en áreas de banquetas, será necesaria la expedición de un permiso, siempre y cuando cumplan con la normatividad estatal y municipal en materia de protección al medio ambiente, causará 4 UMAs de 1 a 7 días.

Apartado C. Por la expedición de permisos o licencias de operación para salones o locales abiertos al público para bailes, eventos o fiestas.

Artículo 43.- En todos aquellos salones o locales abiertos al público en donde, de forma permanente, se verifiquen bailes, eventos o fiestas, públicos o privados, deberán contar con una Licencia de Operación expedida por la Tesorería Municipal, dicha licencia tendrá una vigencia para el ejercicio fiscal correspondiente y su costo será determinado en todos los casos, tomando como base el cupo máximo de personas verificado este por el área de Espectáculos Públicos Municipal, dichos derechos se causarán y liquidarán conforme a lo siguiente:

Cantidad de Personas.	Cuota Anual.
a).- De 1 a 150 personas:	25 UMAs.
b).- De 151 a 299 personas:	50 UMAs.
c).- De 300 a 499 personas:	75 UMAs.
d).- De 500 en adelante:	100 UMAs.

Apartado D. Por la expedición de licencias de funcionamiento, permisos o autorizaciones para la instalación y operación comercial de máquinas de videojuegos y mesas de juego.

Artículo 44.- El establecimiento o local y la operación comercial de máquinas de videojuegos o las llamadas chispas, el propietario de las mismas o en su caso, quien las explote comercialmente, deberá contar con una autorización o permiso para desarrollar actividades relativas a videojuegos y efectuar el pago anual ante la Tesorería Municipal por los siguientes conceptos: a) por la licencia de funcionamiento del establecimiento, una cuota de 6 UMAs; y b) por la operación comercial de cada simulador de juego una

cuota de 8 UMAs. Se exceptúan de la obtención de ésta licencia, los juegos previstos en la Ley Federal de Juegos y Sorteos, competencia de la Federación.

Artículo 45.- En los salones de billar, cada establecimiento deberá pagar en forma anual por mesa de juego 15 UMAs y en donde exista mesa de futbolito deberá pagar en forma anual por cada mesa una cuota de 5 UMAs, pago que regulará precisamente la expedición de la licencia de funcionamiento y operación comercial correspondiente.

Apartado E. Por los servicios de Protección Civil y Bomberos.

Artículo 46.- Por la prestación de los servicios de protección civil y bomberos, se causarán y liquidarán los derechos conforme a lo siguiente:

I. Por las acciones de inspección, verificación y/o emergencia, según lo dispuesto por las normas oficiales mexicanas aplicables, sin perjuicio de la aplicación de sanciones por violación a dichas normas, se causarán y liquidarán anualmente los derechos por la expedición de las constancias respectivas de conformidad con las siguientes cuotas:

a) Empresas de bajo riesgo:

- 1.- Micro Empresa de 1 y hasta 10 personas, 5 a 9 UMAs;
- 2.- Pequeña Empresa de 11 y hasta 50 personas, 10 a 14 UMAs;
- 3.- Mediana Empresa de 51 y hasta 250 personas, 15 a 19 UMAs; y,
- 4.- Empresa de 251 hasta mayores de 1000 personas, 20 a 30 UMAs.

b) Empresas de mediano riesgo:

- 1.- Micro Empresa de 1 y hasta 10 personas, 10 a 14 UMAs;
- 2.- Pequeña Empresa de 11 y hasta 50 personas, 15 a 20 UMAs;
- 3.- Mediana Empresa de 51 y hasta 250 personas, 21 a 24 UMAs; y,
- 4.- Empresa de 251 hasta mayores de 1000 personas, 25 a 30 UMAs.

c) Empresas de alto riesgo:

- 1.- Micro Empresa de 1 y hasta 10 personas, 50 a 55 UMAs;
- 2.- Pequeña Empresa de 11 y hasta 50 personas, 56 a 60 UMAs;
- 3.- Mediana Empresa de 51 y hasta 250 personas, 61 a 80 UMAs; y,
- 4.- Empresa de 251 hasta mayores de 1000 personas, 80 a 300 UMAs.

II. Por dictámenes de seguridad en materia de protección civil a instalaciones temporales:

- a) Dictamen de riesgo para instalación de circos y estructuras varias en períodos máximos de 2 semanas, 20 UMAs;
- b) Dictamen de riesgo para instalación de juegos mecánicos por periodos máximos de 2 semanas, 10 UMAs.

III. Por los servicios extraordinarios que preste el personal de protección civil y/o bomberos:

a) Capacitación en las oficinas de protección civil y a domicilio:

Cursos teóricos y prácticos de primeros auxilios, contra incendios, evacuación, búsqueda y rescate, sistema nacional de protección civil, bombeo por un día contra incendio nivel II (equipo pesado), se cobrará hasta, 2 UMAs por persona, por evento.

b) Asesoría:

Explicación y asesoría personalizada para la integración y activación de la unidad interna de protección civil, formación de brigadas, análisis de riesgo y documentación de programa interno de protección civil, se cobrará hasta, 5 UMAs por evento.

c) Bomberos:

- 1.- Servicios de seguridad: presencia preventiva de unidad contra incendio de bomberos y/o personal especializado, durante maniobras riesgosas, se cobrará 10 UMAs.
- 2.- Maniobras: actividades riesgosas que ameriten aplicación de equipo, técnicas y conocimiento especiales, desarrolladas por elementos de bomberos, se cobrarán 10 UMAs.
- 3.- Servicio de abasto de agua: solicitudes de pipas de agua para establecimiento de eventos o actividades lucrativas, se cobrará:

a) Para 5 mil litros, 20 UMAs;

b) Para 10 mil litros, 30 UMAs.

4.- Operativos: por la cobertura de eventos públicos masivos, mediante análisis de riesgos, asesoría en cuanto a medidas de seguridad y por la planeación y desarrollo de la revisión de contingencias, se cobrará una cuota expresada en UMAs de acuerdo con la cantidad de asistentes, según la tabla siguiente:

- 1.- Más de 1 y hasta 1,000 personas, 10 a 15 UMAs;
- 2.- Más de 1,001 en adelante, 16 a 20 UMAs.

Apartado F. Por la expedición de constancias y licencias diversas.

Artículo 47.- El pago de la constancia del uso de suelo y de la licencia de construcción para establecimientos de expendios de bebidas alcohólicas, será el 10% del valor de los derechos que cobre el Estado por la expedición de la licencia.

Artículo 48.- El pago de la Licencia del Programa SARET (Sistema de apertura rápida de empresas en Tamaulipas) se causará y liquidará los derechos conforme a las siguientes:

CUOTAS

Clasificación en el Catálogo de Giros.	Cuota.
"A" Bajo riesgo	10 UMAs.
"B" Mediano riesgo	30 UMAs.
"C" Alto riesgo	60 UMAs.

**SECCIÓN CUARTA
ACCESORIOS DE LOS DERECHOS**

Artículo 49.- Cuando no se cubran los derechos en la fecha o dentro del plazo fijado por las disposiciones fiscales, dará lugar a

la causación o cobro de un recargo a razón del **1.13%** por cada mes o fracción que se retarde el pago y hasta que el mismo se efectúe, independientemente de la actualización y de la sanción a que haya lugar. Se podrán exentar parte de los recargos causados, en los términos que dispone el artículo 98 del Código Municipal para el Estado de Tamaulipas.

Artículo 50.- Los contribuyentes que obtengan prórroga para cubrir los créditos fiscales municipales, en los términos del Código Fiscal del Estado, pagarán recargos sobre saldos insolutos a una tasa mensual del **1.8%**, sobre los créditos fiscales prorrogados.

Artículo 51.- El Municipio percibirá gastos de ejecución cuando lleve a cabo el procedimiento administrativo de ejecución para el cobro de créditos fiscales en que incurran los contribuyentes, en los términos del Código Fiscal del Estado y su Reglamento.

**SECCIÓN QUINTA
DERECHOS NO COMPRENDIDOS EN LAS FRACCIONES DE LA LEY DE INGRESOS CAUSADAS EN
EJERCICIOS FISCALES ANTERIORES PENDIENTES DE LIQUIDACIÓN O PAGO**

Artículo 52.- Se consideran rezagos de Derechos los correspondientes a ejercicios fiscales anteriores, devengados al cierre del ejercicio inmediato anterior (2019), pendientes de liquidación o pago, cuyo cobro se efectúe en el presente ejercicio fiscal (2020).

**CAPÍTULO VI
PRODUCTOS**

**SECCIÓN PRIMERA
PRODUCTOS DE TIPO CORRIENTE**

Artículo 53.- Los ingresos que perciba el Municipio por concepto de enajenación, arrendamiento, uso, aprovechamiento o explotación de sus bienes de dominio privado, se establecerán en los contratos que al efecto se celebren entre las autoridades municipales y las personas físicas o morales interesadas y de acuerdo a lo señalado en el Código Municipal para el Estado de Tamaulipas.

Los productos serán los siguientes:

- I. Créditos fiscales a favor del Municipio;
- II. Venta de sus bienes muebles e inmuebles;
- III. Arrendamiento de locales ubicados en bienes de dominio público, tales como mercados, plazas, jardines, sitios públicos o de cualesquiera otros bienes destinados a un servicio público;
- IV. Por concesión del uso del piso en bienes destinados a un servicio público como mercados, plazas, unidades deportivas y otros bienes de dominio público;
- V. Por el uso de estacionamientos propiedad del Municipio;
- VI. Venta de plantas de jardines y de materiales aprovechables para el servicio de limpieza; y,
- VII. Venta de bienes mostrencos recogidos por los Departamentos del Gobierno Municipal.

Artículo 54.- Para efectos de los ingresos por arrendamiento de locales ubicados en mercados y tianguis municipales, se cobrarán las cuotas siguientes:

- I. Tianguis, un UMA por cada metro cuadrado del local por mes; y,
- II. Mercados, causarán 1.5 UMAs por cada metro cuadrado del local por mes.

Sólo se permitirá en los mercados y tianguis municipales, la enajenación y prestación de servicios, que no infrinjan disposiciones de carácter estatal y federal.

Artículo 55.- Se constituyen productos los intereses generados por mora en el incumplimiento de pago de arrendamiento de inmuebles pertenecientes al dominio privado del Municipio.

Artículo 56.- Los ingresos que perciba el Municipio por la utilización o uso de los servicios impartidos en instalaciones deportivas y culturales propiedad del Municipio, se causarán y liquidarán conforme a lo siguiente:

- a) Tabla de costos por el uso o renta de instalaciones deportivas municipales: Por evento de 5 horas \$1,500.00 y por hora adicional de \$200.00
- b) Tabla de costos por disciplinas impartidas en instalaciones deportivas municipales: Cuota mensual de \$50.00
- c) Tabla de costos por talleres de danza y cultura impartidos en la Casa de la Cultura: Inscripción semestral: \$50.00, Cuota mensual: \$100.00

SECCIÓN SEGUNDA PRODUCTOS DE CAPITAL

Artículo 57.- El Municipio percibirá productos provenientes de rendimientos, intereses o cualquier otra índole de carácter financiero.

SECCIÓN TERCERA PRODUCTOS NO COMPRENDIDOS EN LAS FRACCIONES DE LA LEY DE INGRESOS CAUSADOS EN EJERCICIOS FISCALES ANTERIORES PENDIENTES DE LIQUIDACIÓN O PAGO

Artículo 58.- Se consideran rezagos de Productos los correspondientes a ejercicios fiscales anteriores, devengados al cierre del ejercicio inmediato anterior (2019), pendientes de liquidación o pago, cuyo cobro se efectúe en el presente ejercicio fiscal (2020).

CAPÍTULO VII APROVECHAMIENTOS SECCIÓN PRIMERA APROVECHAMIENTOS DE TIPO CORRIENTE

Artículo 59.- Los ingresos del Municipio por concepto de aprovechamientos serán:

- I. Donativos, cesiones, herencias y legados a favor del Municipio;
- II. Reintegros, de acuerdo con los contratos o convenios que celebre el Ayuntamiento;
- III. Reintegros con cargo al fisco del Estado o de otros Municipios;
- IV. Toda clase de indemnizaciones, incluyendo las derivadas de daños o deterioros en instalaciones, infraestructura vial, hidráulica, de servicios públicos y demás bienes propiedad del Municipio, las cuales se cobrarán de acuerdo a su costo;
- V. Multas impuestas por las autoridades municipales por las faltas administrativas que comentan los ciudadanos que se encuentren dentro de la jurisdicción municipal, de conformidad con lo dispuesto en las leyes, los diversos reglamentos Municipales, Bando de Policía y Buen Gobierno, y en el Reglamento de Tránsito del Estado;
- VI. Multas impuestas por autoridades administrativas federales no fiscales, de conformidad a lo dispuesto en el Convenio de Colaboración Administrativa en Materia Fiscal Federal suscrito por la Secretaría de Hacienda y Crédito Público y el Gobierno del Estado;
- VII. Se consideran aprovechamientos los donativos y aportaciones de empresarios, organizaciones obreras y gremiales, así como de las personas físicas y morales que contribuyan al desarrollo del Municipio; y, VIII. Se consideran aprovechamientos las aportaciones de beneficiarios.
- IX. Multa por ocupar sin justificación alguna, los espacios destinados al estacionamiento de los vehículos de personas con discapacidad, 20 UMAs.

Artículo 60.- El municipio percibirá aprovechamientos derivados de otros conceptos no previstos en el artículo anterior, cuyo rendimiento, ya sea en efectivo o en especie, deberá ser ingresado al erario municipal, expidiendo de inmediato el recibo oficial respectivo.

SECCIÓN SEGUNDA APROVECHAMIENTOS NO COMPRENDIDOS EN LAS FRACCIONES DE LA LEY DE INGRESOS, CAUSADAS EN EJERCICIOS FISCALES ANTERIORES PENDIENTES DE LIQUIDACIÓN O PAGO

Artículo 61.- Se consideran rezagos de Aprovechamientos los correspondientes a ejercicios fiscales anteriores, devengados al cierre del ejercicio inmediato anterior (2019), pendientes de liquidación o pago, cuyo cobro se efectuó en el presente ejercicio fiscal (2020).

**CAPÍTULO VIII
PARTICIPACIONES, APORTACIONES Y CONVENIOS**

**SECCIÓN PRIMERA
PARTICIPACIONES**

Artículo 62.- El Municipio percibirá las participaciones federales e incentivos previstos en la Ley de Coordinación Fiscal, como resultado de la adhesión del Estado al Sistema Nacional de Coordinación Fiscal y al Convenio de Colaboración Administrativa en materia Fiscal Federal, respectivamente.

**SECCIÓN SEGUNDA
APORTACIONES**

Artículo 63.- El Municipio percibirá recursos de los Fondos de Aportaciones Federales para la Infraestructura Social Municipal y, para el Fortalecimiento de los Municipios, conforme a lo que establece el Capítulo V de la Ley de Coordinación Fiscal y el Ramo 33 del Presupuesto de Egresos de la Federación.

**SECCIÓN TERCERA
CONVENIOS**

Artículo 64.- El Municipio percibirá recursos como resultado de apoyos directos del Gobierno del Estado o del Gobierno Federal a través de convenios o programas, para desarrollo de obras, acciones y otros beneficios.

**CAPÍTULO IX
INGRESOS DERIVADOS DE FINANCIAMIENTOS**

**SECCIÓN ÚNICA
ENDEUDAMIENTO INTERNO**

Artículo 65.- Los derivados de empréstitos o financiamientos que se celebren con personas físicas y morales, siguiendo los procedimientos que para tales efectos contempla la Ley de Deuda Pública Estatal y Municipal de Tamaulipas.

Artículo 66.- Solo podrán obtenerse empréstitos o financiamientos que sean destinados a obras públicas y proyectos productivos, de conformidad con lo que establece el artículo 117 fracción VIII segundo párrafo de la Constitución Política de los Estados Unidos Mexicanos y artículos aplicables en la Ley de Deuda Pública Estatal y Municipal de Tamaulipas.

**CAPÍTULO X
FACILIDADES ADMINISTRATIVAS Y ESTÍMULOS FISCALES**

**SECCIÓN PRIMERA
DEL IMPUESTO SOBRE LA PROPIEDAD URBANA, SUBURBANA Y RÚSTICA**

Artículo 67.- La cuota mínima anual del Impuesto sobre la Propiedad Urbana, Suburbana y Rústica (predial) será de **2.3 UMA**.

Artículo 68.- Los propietarios de bienes inmuebles que se encuentren en los siguientes supuestos, se les bonificará el 50% del Impuesto sobre la Propiedad Urbana, Suburbana y Rústica (predial):

- a) Los que sean propiedad de pensionados, jubilados y personas de sesenta años o más de edad,
- b) Los que sean propiedad de personas que padezcan alguna discapacidad que les impida laborar,
- c) Los predios propiedad particular que sean dados en comodato en favor del Municipio, y que sean destinados a actividades deportivas, recreativas o culturales.

Estos beneficios se otorgarán a una sola casa-habitación que corresponda al domicilio del propietario donde se encuentre ubicado el inmueble.

Artículo 69.- Los contribuyentes del impuesto predial que cubran anticipadamente el impuesto por la anualidad dentro de los meses de Enero, Febrero, Marzo y Abril podrán obtener una bonificación del 15%, 15%, 8% y 8%, respectivamente de su importe, excepto los que tributen bajo cuota mínima.

**SECCIÓN SEGUNDA
DEL IMPUESTO SOBRE ADQUISICIÓN DE INMUEBLES**

Artículo 70.- Para los efectos de la deducción del valor de los inmuebles en el cálculo del Impuesto Sobre Adquisición de Inmuebles a que se refiere el artículo 124 del Código Municipal para el Estado de Tamaulipas, además de las deducciones señaladas en el artículo 129 del citado ordenamiento, el Municipio podrá aplicar una reducción al valor catastral de los inmuebles de la siguiente manera:

- a) Tratándose de los inmuebles urbanos y suburbanos, 50% al valor catastral; y,
- b) Tratándose de los inmuebles rústicos, 50% al valor catastral.

CAPÍTULO XI
DE LA EFICIENCIA RECAUDATORIA
SECCIÓN ÚNICA
INDICADORES DE DESEMPEÑO

Artículo 71.- En cumplimiento de la Ley General de Contabilidad Gubernamental y el Punto de Acuerdo No. LXIII-7 expedido por el H. Congreso del Estado, publicado en el Periódico Oficial del Estado número 123, de fecha 13 de octubre de 2016, se adoptan de manera enunciativa, más no limitativa, los siguientes Indicadores de Desempeño que se describen a continuación:

1.- Eficiencia recaudatoria del Impuesto Predial.

Este indicador constituye la eficiencia desempeñada por el Municipio en la recaudación del impuesto predial. Se obtiene al relacionar la recaudación obtenida del impuesto predial con respecto a la facturación emitida (Importe esperado o expectativa de cobro).

Fórmula:

$$\text{Eficiencia recaudatoria del impuesto predial} = (\text{Recaudación del Impuesto Predial} / \text{Facturación total del Impuesto predial}) * 100.$$

2.- Eficiencia en el cobro de cuentas por cobrar por impuesto predial.

Este indicador mide la eficacia en el cobro de impuesto predial, según el cobro del rezago en impuesto predial.

Fórmula:

$$\text{Eficiencia en el cobro de cuentas por cobrar por impuesto predial} = (\text{Rezago cobrado por Impuesto Predial} / \text{Rezago total de impuesto predial}) * 100.$$

3.- Eficacia en ingresos fiscales.

Este indicador mide la eficacia en la capacidad de presupuestar los ingresos municipales.

Fórmula:

$$\text{Eficacia en ingresos fiscales} = (\text{Ingresos recaudados} / \text{Ingresos presupuestados}).$$

4.- Dependencia fiscal.

Este indicador mide la dependencia de los ingresos propios que recauda el municipio en relación con los recursos federales que se reciben del Presupuesto de Egresos de la Federación.

Fórmula:

$$\text{Dependencia fiscal} = (\text{ingresos propios} / \text{ingresos provenientes de la Federación}) * 100.$$

La información estadística que se obtenga con los datos a que se refiere el presente artículo, sean de periodicidad mensual, trimestral y anual, son objeto de difusión pública en la página de Internet del Municipio y le son aplicable las disposiciones que sobre De las Sanciones y, De las Responsabilidades, determinan la Ley General de Contabilidad Gubernamental, y la Ley de Transparencia y Acceso a la Información Pública del Estado de Tamaulipas.

CAPÍTULO XII
LEY DE DISCIPLINA FINANCIERA

En cumplimiento a la Ley de Disciplina Financiera, se ha incluido en este apartado, las proyecciones de las finanzas públicas municipales, las cuales se han realizado considerando las premisas incluidas en los Criterios Generales de Política Económica, CGPE, empleando para tal efecto los formatos emitidos por el Consejo Nacional de Armonización Contable y que abarcan un periodo de tres años en adición al ejercicio fiscal en cuestión y comprenderán sólo un año para el caso de los Municipios con una población menor a 200,000 habitantes, de acuerdo con el último censo o conteo de población que publique el Instituto Nacional de Estadística y Geografía. tal como lo establecen los "CRITERIOS para la elaboración y presentación homogénea de la información financiera y de los formatos a que hace referencia la Ley de Disciplina Financiera de las Entidades Federativas y los Municipios", publicados en el DOF de fecha 11 de octubre de 2016; la misma señala se revisarán y adecuarán en su caso anualmente en los ejercicios subsecuentes.

Artículo 72. Conforme a los requerimientos de la Ley de Disciplina Financiera, en su artículo 5to y alineados al Plan Municipal de Desarrollo, se presentan:

Fracción I.- Objetivos anuales, estrategias y metas.

Fracción II.- Proyecciones de Finanzas Públicas.

Fracción III .-Riesgos relevantes para las Finanzas Públicas.

Fracción IV Resultados de las Finanzas Públicas.

Fracción I.- Objetivos anuales, estrategias y metas.

Objetivos: Aumentar la confianza de la sociedad en la gestión de la administración pública municipal, a través de un gobierno abierto, eficiente, participación ciudadana y una evaluación de la gestión por

resultados; de conformidad al Eje "Buen Gobierno, establecido en la planeación para el desarrollo de Méndez.

Estrategias: Implementar mecanismos de simplificación administrativa, adoptar las mejores prácticas de gobierno abierto, transparencia y rendición de cuentas para beneficio de la comunidad, contenida en los proyectos estratégicos: Con las siguientes estrategias: * Implementar una política de planeación y gasto austero, basado en resultados; * implementar nuevos modelos de gestión pública de vinculación con la sociedad; * ejecutar un programa integral de mejoras a la regulación y prácticas administrativas que se transparenten la gestión pública.

Metas:

- Mantener los subsidios fiscales en materia de impuesto predial, previamente autorizados por el Honorable Cabildo con la meta de beneficiar a todos los contribuyentes de este impuesto que efectúan su pago anual en una sola exhibición durante los meses de enero, febrero y marzo.
- Mantener los medios y opciones de pago, así como esquemas que faciliten el cumplimiento y pago oportuno de las contribuciones municipales.
- Continuar con el reforzamiento del programa de actualización catastral (predios omisos y construcciones no manifestadas). La meta que se plantea es alcanzar un 20% de los predios en el ejercicio 2020.
- Mejorar los niveles de coordinación entre las áreas de Dirección de obras públicas y Catastro a fin de retroalimentar sobre aquellos predios con construcciones nuevas.

Fracción II.- Proyecciones de Finanzas Públicas.

MUNICIPIO DE MENDEZ, TAMAULIPAS		
Proyecciones de Ingresos - LDF		
(PESOS)		
(CIFRAS NOMINALES)		
Concepto (b)	2020	2021
1. Ingresos de Libre Disposición (1=A+B+C+D+E+F+G+H+I+J+K+L)	41,528,000.00	45,826,500.00
A. Impuestos	5,441,000.00	5,698,000.00
B. Cuotas y Aportaciones de Seguridad Social	0.00	0.00
C. Contribuciones de Mejoras	0.00	0.00
D. Derechos	265,000.00	298,500.00
E. Productos	26,000.00	30,000.00
F. Aprovechamientos	0.00	0.00
G. Ingresos por Ventas de Bienes y Servicios	0.00	0.00
H. Participaciones	37,796,000.00	39,800,000.00
I. Incentivos Derivados de la Colaboración Fiscal	0.00	0.00
J. Transferencias	0.00	0.00
K. Convenios	0.00	0.00
L. Otros Ingresos de Libre Disposición	0.00	0.00
2. Transferencias Federales Etiquetadas (2=A+B+C+D+E)	14,807,600.00	15,545,000.00
A. Aportaciones	9,812,600.00	10,350,000.00
B. Convenios	4,995,000.00	5,195,000.00
C. Fondos Distintos de Aportaciones	0.00	0.00
D. Transferencias, Subsidios y Subvenciones, y Pensiones y Jubilaciones	0.00	0.00
E. Otras Transferencias Federales Etiquetadas	0.00	0.00
3. Ingresos Derivados de Financiamientos (3=A)	0.00	0.00
A. Ingresos Derivados de Financiamientos	0.00	0.00
4. Total de Ingresos Proyectados (4=1+2+3)	56,335,600.00	61,371,500.00
Datos Informativos		
1. Ingresos Derivados de Financiamientos con Fuente de Pago de Recursos de Libre Disposición	0.00	0.00
2. Ingresos derivados de Financiamientos con Fuente de Pago de Transferencias Federales Etiquetadas	0.00	0.00
3. Ingresos Derivados de Financiamiento (3 = 1 + 2)	0.00	0.00

Fracción III.- Riesgos relevantes para las Finanzas Públicas.

a). Derivados del mercado laboral local e inversión pública regional

El riesgo de ver afectada la recuperación de ingreso propios estriba en una reducción de la nómina gubernamental y una disminución de la inversión pública, en virtud que la estabilidad de la economía local del municipio, depende en gran medida de la derrama muy importante de salarios, que realizan los

afluentes laborales que significa el Gobierno Municipal; por lo que de materializarse tal situación, aunado a los problemas de inseguridad, tendría repercusiones en materia de ingresos propios, mismos que representan según el estadístico de los últimos años en promedio el 15 por ciento de los ingresos totales.

• La actividad principal en el Municipio es la agricultura, con un porcentaje de 62% de temporal, y el Segundo es la Ganadería al cual afecta los factores meteorológicos como la sequía. Adicionalmente los movimientos en los precios de sus principales cultivos. La disminución de apoyos gubernamentales desactiva y produce disminución en áreas de cultivos.

b). Derivados del tipo de cambio del peso frente al dólar y precio del petróleo

Por otro lado, la incertidumbre de la realización recursos federales, derivado principalmente de los efectos que en la Recaudación Federal Participable, RFP, tengan factores como tipo de cambio peso-dólar USA, el precio de la mezcla mexicana de exportación de petróleo crudo y la actividad económica nacional, esto derivado de la alta dependencia que se tiene de esta fuente de recursos, representando en los últimos años una proporción del 89 por ciento con respecto del total de los ingresos y de los cuales aproximadamente representan el 15 por ciento recursos etiquetados entre aportaciones del ramo 33 y convenios.

c) Inflación

De acuerdo con los Criterios Generales de Política Económica para la Ley de Ingresos y el Proyecto de Presupuesto de Egresos de la Federación, las expectativas inflacionarias de la Secretaría de Hacienda y Crédito Público para el 2020 de corto plazo son cercanas a la meta de inflación del Banco de México y al igual que las de mediano y largo plazo, que se mantienen estables y firmemente ancladas a la meta del Banco de México (3.0 por ciento +/- 1.0 por ciento).

Fracción IV.- Resultados de las Finanzas Públicas.

Formato 7 c) Resultados de las Finanzas Publicas

MUNICIPIO DE MENDEZ, TAMAULIPAS		
Proyecciones de Ingresos - LDF		
(PESOS)		
(CIFRAS NOMINALES)		
Concepto (b)	2018 (1)	2019 (2)
1. Ingresos de Libre Disposición (1=A+B+C+D+E+F+G+H+I+J+K+L)	1,565,000.00	31,364,161.99
A. Impuestos	1,445,000.00	917,335.51
B. Cuotas y Aportaciones de Seguridad Social	0.00	0.00
C. Contribuciones de Mejoras	0.00	0.00
D. Derechos	95,000.00	48,988.50
E. Productos	10,000.00	19,538.19
F. Aprovechamientos	15,000.00	10,000.00
G. Ingresos por Ventas de Bienes y Servicios	0.00	0.00
H. Participaciones	23,000,000.00	30,368,299.79
I. Incentivos Derivados de la Colaboración Fiscal	0.00	0.00
J. Transferencias	0.00	0.00
K. Convenios	0.00	0.00
L. Otros Ingresos de Libre Disposición	0.00	0.00
2. Transferencias Federales Etiquetadas (2=A+B+C+D+E)	29,620,000.00	9,932,840.00
A. Aportaciones	6,120,000.00	7,403,250.00
B. Convenios	500,000.00	2,529,590.00
C. Fondos Distintos de Aportaciones	0.00	0.00
D. Transferencias, Subsidios y Subvenciones, y Pensiones y Jubilaciones	0.00	0.00
E. Otras Transferencias Federales Etiquetadas	0.00	0.00
3. Ingresos Derivados de Financiamientos (3=A)	0.00	0.00
A. Ingresos Derivados de Financiamientos	0.00	0.00
4. Total de Ingresos Proyectados (4=1+2+3)	31,185,000.00	41,297,001.99
Datos Informativos		
1. Ingresos Derivados de Financiamientos con Fuente de Pago de Recursos de Libre Disposición	0.00	0.00
2. Ingresos derivados de Financiamientos con Fuente de Pago de Transferencias Federales Etiquetadas	0.00	0.00
3. Ingresos Derivados de Financiamiento (3 = 1 + 2)	0.00	0.00

TRANSITORIOS

Artículo Primero. El presente Decreto entrará en vigor el día 1 de enero del año 2020 y deberá publicarse en el Periódico Oficial del Estado.

Artículo Segundo. En caso de que durante el ejercicio fiscal disminuyan los ingresos previstos en la presente Ley de Ingresos, la Tesorería Municipal, a efecto de cumplir con el principio de sostenibilidad del Balance presupuestario y del Balance presupuestario de recursos disponibles, deberá aplicar ajustes al Presupuesto de Egresos en los rubros de gasto en el siguiente orden:

I. Gastos de comunicación social;

II. Gasto corriente que no constituya un subsidio entregado directamente a la población, en términos de lo dispuesto por el artículo 13, fracción VII de la Ley de Disciplina Financiera de las Entidades Federativas y los Municipios; y

III. Gasto en servicios personales, prioritariamente las erogaciones por concepto de percepciones extraordinarias.

En caso de que los ajustes anteriores no sean suficientes para compensar la disminución de ingresos, podrán realizarse ajustes en otros conceptos de gasto, siempre y cuando se procure no afectar los programas sociales.

Artículo Tercero. En el caso de que durante el ejercicio fiscal los Municipios incurran en un Balance presupuestario de recursos disponible negativo, los Ayuntamientos deberán dar cuenta a esta Legislatura de los siguientes aspectos:

I. Las razones excepcionales que justifican el Balance presupuestario de recursos disponibles negativo, conforme a lo dispuesto en el artículo 7 de la Ley de Disciplina Financiera de las Entidades Federativas y los Municipios;

II. Las fuentes de recursos necesarias y el monto específico para cubrir el Balance presupuestario de recursos disponibles negativo, y

III. El número de ejercicios fiscales y las acciones requeridas para que dicho Balance presupuestario de recursos disponibles negativo sea eliminado y se restablezca el Balance presupuestario de recursos disponibles sostenible.

Los Ayuntamientos a través de la Tesorería Municipal o su equivalente, reportará en los informes trimestrales y en la Cuenta Pública que se entreguen a esta Legislatura y a través de su página oficial de internet, el avance de las acciones, hasta en tanto se recupere el presupuesto sostenible de recursos sostenibles.

Artículo Cuarto. Se anexa al presente Decreto, la información inherente al cumplimiento de lo dispuesto en la Ley de Disciplina Financiera de las Entidades Federativas y los Municipios

Artículo Quinto. Los recursos para cubrir adeudos del ejercicio fiscal anterior, ADEFAS, previstos en el proyecto de presupuesto de egresos, podrán ser hasta por el 3.5 por ciento de los ingresos totales del Municipio, de conformidad con lo señalado en los artículos 20 y transitorio Décimo primero de la Ley de Disciplina Financiera de las Entidades Federativas y los Municipios

SALÓN DE SESIONES DEL CONGRESO DEL ESTADO LIBRE Y SOBERANO DE TAMAULIPAS.- Cd. Victoria, Tam., a 15 de diciembre del año 2019.- DIPUTADO PRESIDENTE.- FRANCISCO JAVIER GARZA DE COSS.- Rúbrica.- DIPUTADA SECRETARIA.- GLORIA IVETT BERMEA VÁZQUEZ.- Rúbrica.- DIPUTADA SECRETARIA.- ESTHER GARCÍA ANCIRA.- Rúbrica.

Por tanto, mando se imprima, publique, circule y se le dé el debido cumplimiento.

Dado en la residencia del Poder Ejecutivo, en Victoria, Capital del Estado de Tamaulipas, a los diecisiete días del mes de diciembre del año dos mil diecinueve.

ATENTAMENTE.- EL GOBERNADOR CONSTITUCIONAL DEL ESTADO.- FRANCISCO JAVIER GARCÍA CABEZA DE VACA.- Rúbrica.- EL SECRETARIO GENERAL DE GOBIERNO.- CÉSAR AUGUSTO VERÁSTEGUI OSTOS.- Rúbrica.

FRANCISCO JAVIER GARCÍA CABEZA DE VACA, Gobernador Constitucional del Estado Libre y Soberano de Tamaulipas, a sus habitantes hace saber:

Que el Honorable Congreso del Estado, ha tenido a bien expedir el siguiente Decreto:

Al margen un sello que dice:- "Estados Unidos Mexicanos.- Gobierno de Tamaulipas.- Poder Legislativo.

LA SEXAGÉSIMA CUARTA LEGISLATURA DEL CONGRESO CONSTITUCIONAL DEL ESTADO LIBRE Y SOBERANO DE TAMAULIPAS, EN USO DE LAS FACULTADES QUE LE CONFIEREN LOS ARTÍCULOS 58 FRACCIÓN I DE LA CONSTITUCIÓN POLÍTICA LOCAL; Y 119 DE LA LEY SOBRE LA ORGANIZACIÓN Y FUNCIONAMIENTO INTERNOS DEL CONGRESO DEL ESTADO LIBRE Y SOBERANO DE TAMAULIPAS, TIENE A BIEN EXPEDIR EL SIGUIENTE:

DECRETO No. LXIV-42

MEDIANTE EL CUAL SE EXPIDE LA LEY DE INGRESOS DEL MUNICIPIO DE MIER, TAMAULIPAS, PARA EL EJERCICIO FISCAL DEL AÑO 2020.

**LEY DE INGRESOS DEL MUNICIPIO DE MIER, TAMAULIPAS,
PARA EL EJERCICIO FISCAL DEL AÑO 2020**

CAPÍTULO I

DE LA NATURALEZA Y OBJETO DE LA LEY

Artículo 1º.- La presente ley es de orden público y de interés social, y tiene por objeto establecer los ingresos que percibirá la Hacienda Pública del **Municipio de Mier**, Tamaulipas, durante el **ejercicio fiscal del año 2020**, por los provenientes de los conceptos que se señalan en la presente ley:

- I. Impuestos;
- II. Derechos;
- III. Productos;
- IV. Participaciones;
- V. Aprovechamientos;
- VI. Accesorios;
- VII. Financiamientos;
- VIII. Aportaciones, incentivos y reasignaciones de recursos federales, y
- IX. Otros ingresos.

CLASIFICACIÓN POR RUBROS DE INGRESOS

1. Impuestos;
2. Cuotas y Aportaciones de Seguridad Social;
3. Contribuciones de Mejoras;
4. Derechos;
5. Productos;
6. Aprovechamientos;
7. Ingresos por Venta de Bienes, Prestación de Servicios y Otros Ingresos;
8. Participaciones, Aportaciones, Convenios, Incentivos derivados de la Colaboración Fiscal y Fondos distintos de Aportaciones;
9. Transferencias, Asignaciones, Subsidios y Subvenciones, y Pensiones y Jubilaciones; y,
10. Ingresos derivados de Financiamientos.

Los ingresos, dependiendo de su naturaleza, se regirán por lo dispuesto en ésta ley, en el Código Municipal para el Estado de Tamaulipas, por las disposiciones administrativas de observancia general que emita el Ayuntamiento y las normas de derecho común, entre otras.

Artículo 2º.- Los ingresos que se recauden por concepto de contribuciones, así como los provenientes de otros conceptos, se destinarán a sufragar los gastos públicos establecidos y autorizados en el Presupuesto de Egresos Municipal correspondiente, así como en lo dispuesto en los convenios de coordinación y en las leyes en que se fundamenten.

CAPÍTULO II

DE LOS CONCEPTOS DE INGRESOS Y SU PRONÓSTICO

Artículo 3º.- Los ingresos que percibirá la Hacienda Pública del Municipio serán los que provengan de los conceptos y en las cantidades estimadas siguientes:

ESTIMACIÓN DE INGRESOS A PERCIBIR EN EL EJERCICIO FISCAL 2020 CLASIFICACIÓN POR RUBROS DE INGRESOS

RUBRO	TIPO, CLASE Y CONCEPTO	CLASIFICADOR POR RUBRO DE INGRESOS	IMPORTE POR CLASE	IMPORTE POR TIPO	IMPORTE POR RUBRO
		TOTALES	47,313,000.00	47,313,000.00	47,313,000.00
1		IMPUESTOS.			1,480,000.00
	1.1	Impuestos sobre los Ingresos.		0.00	
	1.1.1	Impuesto sobre espectáculos públicos	0.00		
	1.2	Impuestos sobre el Patrimonio.		920,000.00	
	1.2.1	Impuesto sobre propiedad urbana	700,000.00		
	1.2.2	Impuesto sobre propiedad rústica	220,000.00		
	1.3	Impuesto sobre la producción, el consumo y las transacciones.		60,000.00	
	1.3.1	Impuesto Sobre Adquisición de Inmuebles	60,000.00		
	1.4	Impuestos al comercio exterior.			0.00
	1.5	Impuesto sobre Nóminas y Asimilables.			0.00
	1.6	Impuestos Ecológicos.			0.00
	1.7	Accesorios de los Impuestos.		200,000.00	
	1.7.1	Multas	0.00		
	1.7.2	Recargos, Gastos de Ejecución y Cobranza	200,000.00		
	1.8	Otros impuestos.			0.00
	1.9	Impuestos no comprendidos en las fracciones de la Ley de ingresos causadas en ejercicios fiscales pendientes de liquidación o pago.		300,000.00	
	1.9.1	Rezagos de Impuesto Predial Urbano 2019	240,000.00		
	1.9.2	Rezagos de Impuesto Predial Rustico 2019	60,000.00		
	1.9.3	Rezagos de Impuesto Predial Urbano 2018	0.00		
	1.9.4	Rezagos de Impuesto Predial Rustico 2018	0.00		
	1.9.5	Rezagos de Impuesto Predial Urbano 2017	0.00		
	1.9.6	Rezagos de Impuesto Predial Rustico 2017	0.00		
	1.9.7	Rezagos de Impuesto Predial Urbano 2016	0.00		
	1.9.8	Rezagos de Impuesto Predial Rustico 2016	0.00		
	1.9.9	Rezagos de Impuesto Predial Urbano 2015	0.00		
	1.9.10	Rezagos de Impuesto Predial Rustico 2015	0.00		
	1.9.11	Rezagos de Impuesto Predial Urbano anteriores a 2014	0.00		
	1.9.12	Rezagos de Impuesto Predial Rustico anteriores a 2014	0.00		
2		CUOTAS Y APORTACIONES DE SEGURIDAD SOCIAL.			0.00
3		CONTRIBUCIONES DE MEJORAS.			0.00
	3.1	Contribuciones de mejoras por obras públicas.		0.00	
	3.1.1	Aportaciones de Instituciones	0.00		
	3.1.2	Aportaciones de Particulares	0.00		
	3.1.3	Cooperación p/obras de Interés Público	0.00		
	3.9	Contribuciones de mejoras no comprendidas en las fracciones de la ley de Ingresos causadas en ejercicios anteriores pendientes de liquidación o pago.		0.00	
	3.9.1	Rezagos de contribuciones de mejoras	0.00		
4		DERECHOS.			118,000.00
	4.1	Derechos por el uso, goce, aprovechamiento o explotación de bienes de dominio público.		0.00	
	4.1.1	Vehículos de alquiler y uso de la vía pública	0.00		
	4.1.2	Uso de la vía pública por comerciantes	0.00		
	4.1.3	Maniobras de carga y descarga en la vía pública	0.00		
	4.2	Derechos a los hidrocarburos.		0.00	
	4.3	Derechos por prestación de servicios.		18,000.00	
	4.3.1	Expedición de certificado de residencia	8,000.00		
	4.3.2	Manifiestos de propiedad urbana y rústica	0.00		
	4.3.3	Gestión administrativa para obtención de pasaportes	0.00		
	4.3.4	Expedición de Permiso eventual de alcoholes	0.00		
	4.3.5	Expedición de Constancia de aptitud para manejo	0.00		
	4.3.6	Expedición de Certificados de Predial	0.00		
	4.3.7	Certificación de estado de cuenta por puestosconcepto de y derechos	0.00		
	4.3.8	Expedición de Avalúos Periciales	0.00		
	4.3.9	Certificación de conscriptos	0.00		
	4.3.10	Expedición de Certificación de dependencia económica	0.00		
	4.3.11	Carta de No antecedentes por faltas administrativas al Bando de Policía y Buen Gobierno	0.00		

RUBRO	TIPO, CLASE Y CONCEPTO	CLASIFICADOR POR RUBRO DE INGRESOS	IMPORTE POR CLASE	IMPORTE POR TIPO	IMPORTE POR RUBRO
	4.3.12	Búsqueda y cotejo de documentos, permisos, dictámenes y constancias	0.00		
	4.3.13	Copias simples	0.00		
	4.3.14	Dispensa de edad para contraer matrimonio	0.00		
	4.3.15	Carta de anuencia de Empresas de Seguridad Privada	0.00		
	4.3.16				
	4.3.17	Certificaciones de Catastro	0.00		
	4.3.18				
	4.3.19	Permiso para circular sin placas	0.00		
	4.3.20	Expedición de permisos para maniobras de carga y descarga	0.00		
	4.3.21	Constancias	0.00		
	4.3.22	Legalización y ratificación de firmas	0.00		
	4.3.23	Planificación, urbanización y pavimentación	10,000.00		
	4.3.24	Servicios de panteones	0.00		
	4.3.25	Servicios de Rastro	0.00		
	4.3.26	Servicios de limpieza, recolección y recepción de residuos sólidos	0.00		
	4.3.27	Limpieza de predios baldíos	0.00		
	4.3.28	Servicios en materia ambiental	0.00		
	4.3.29	Licencias, permisos y autorizaciones de anuncios de publicidad	0.00		
	4.3.30	Cuotas por servicios de tránsito y vialidad	0.00		
	4.3.31	Servicios de asistencia y salud pública	0.00		
	4.4	Otros derechos.		100,000.00	
	4.4.1	Servicios de gestión ambiental	0.00		
	4.4.2	Expedición de licencias de funcionamiento y de operación para videojuegos y mesas de juego	0.00		
	4.4.3	Servicios de Protección Civil	0.00		
	4.4.4	Expedición de constancias y licencias diversas	100,000.00		
	4.5	Accesorios de los derechos.		0.00	
	4.5.1	Recargos de derechos	0.00		
5		PRODUCTOS			15,000.00
	5.1	Productos de tipo corriente.		15,000.00	
	5.1.1	Arrendamiento de locales en mercados, plazas y jardines	0.00		
	5.1.2	Enajenación de bienes muebles	0.00		
	5.1.3	Cuotas por el uso de unidades deportivas y centros culturales	0.00		
	5.1.4	Cuotas por el uso de estacionamientos propiedad del Municipio	0.00		
	5.1.5	Venta de bienes inmuebles	15,000.00		
	5.2	Productos de capital.		0.00	
	5.2.1	Rendimientos Financieros	0.00		
	5.9	Productos no comprendidos en las fracciones de la Ley de Ingresos causadas en ejercicios fiscales anteriores pendientes de liquidación o pago.		0.00	
6		APROVECHAMIENTOS.			0.00
	6.1	Aprovechamientos de Tipo Corriente.		0.00	
	6.1.1	Multas por autoridades municipales	0.00		
	6.1.2	Multas de tránsito	0.00		
	6.1.3	Multas de Protección Civil	0.00		
	6.1.4	Multas Federales no fiscales	0.00		
	6.1.5	Aportaciones y cooperaciones	0.00		
	6.1.6	Aportaciones de beneficiarios	0.00		
	6.2	Aprovechamientos de Capital.		0.00	
	6.2.1	Reintegros de acuerdos con convenios.	0.00		
	6.9	Aprovechamientos no comprendidos en las fracciones de la Ley de Ingresos causadas en ejercicios fiscales anteriores pendientes de liquidación o pago. (Rezagos)		0.00	
	6.9.1	Rezagos de Aprovechamientos 2018	0.00		
7		INGRESOS POR VENTA DE BIENES Y SERVICIOS.			0.00
	7.1	Ingresos por venta de bienes y servicios de organismos descentralizados		0.00	
	7.2	Ingresos de operación de entidades paraestatales empresariales		0.00	
	7.3	Ingresos por venta de bienes y servicios producidos en establecimientos del Gobierno Central		0.00	
8		PARTICIPACIONES Y APORTACIONES.			41,700,000.00

RUBRO	TIPO, CLASE Y CONCEPTO	CLASIFICADOR POR RUBRO DE INGRESOS	IMPORTE POR CLASE	IMPORTE POR TIPO	IMPORTE POR RUBRO
	8.1	Participaciones.		31,200,000.00	
	8.1.1	Participación Estatal	24,500,020.00		
	8.1.2	Hidrocarburos	3,500,000.00		
	8.1.3	Fiscalización	2,000,000.00		
	8.1.4	Incentivo en Venta Final de Gasolina y Diesel (9/11)	1,200,000.00		
	8.2	Aportaciones.		4,700,000.00	
	8.2.1	FISMUN	1,500,000.00		
	8.2.2	FORTAMUN	3,200,000.00		
	8.2.3	Fondo de Coordinación Fiscal CAPUFE	0.00		
	8.3	Convenios.		5,800,000.00	
	8.3.1	Programa Hábitat	0.00		
	8.3.2	Programa Rescate de Espacios Públicos	0.00		
	8.3.3	Hidrocarburos Federal	5,800,000.00		
	8.3.4	Convenios Federales	0.00		
	8.3.5	Empleo Temporal	0.00		
	8.3.6	Programa 3 x1 Migrantes	0.00		
9		TRANSFERENCIAS, ASIGNACIONES, SUBSIDIOS Y OTRAS AYUDAS.			4,000,000.00
	9.1	Transferencias Internas y Asignaciones al Sec. Púb.		0.00	
	9.2	Transferencias al Resto del Sector Público		0.00	
	9.3	Subsidios y Subvenciones		4,000,000.00	
	9.3.1	Donativos	4,000,000.00		
	9.4	Ayudas sociales		0.00	
	9.5	Pensiones y Jubilaciones		0.00	
	9.6	Transfer. a Fideicomisos, mandatos y análogos		0.00	
10		INGRESOS DERIVADOS DE FINANCIAMIENTOS.			0.00
	10.1	Endeudamiento interno		0.00	
	10.1.1	Prestamos de la Deuda Pública Interna	0.00		
	10.2	Endeudamiento externo		0.00	
	10.2.1	Prestamos de la Deuda Pública Externa	0.00		
		TOTALES	47,313,000.00	47,313,000.00	47,313,000.00

(CUARENTA Y SIETE MILLONES TRESCIENTOS TRECE MIL PESOS 00/100 M.N.)

Artículo 4º.- Los ingresos previstos por esta ley se causarán, liquidarán y recaudarán, en los términos del Código Municipal para el Estado de Tamaulipas y de conformidad con las disposiciones de las demás leyes, reglamentos, acuerdos y circulares aplicables.

Artículo 5º.- Los rezagos por concepto de impuestos y derechos señalados en la presente ley, se cobrarán y recaudarán de conformidad con las disposiciones legales que rigieren en la época en que se causaron.

Artículo 6º.- La falta puntual de cualquiera de los impuestos, derechos, contribuciones diversas o aprovechamientos, dará lugar a la causación o cobro de un recargo a razón del 1.13% por cada mes o fracción que se retarde el pago, independientemente de la actualización y de la sanción a que haya lugar. Se podrán exentar parte de los recargos causados, en los términos que dispone el artículo 98 del Código Municipal para el Estado de Tamaulipas.

Artículo 7º.- Cuando se otorgue prórroga para el pago de los créditos fiscales municipales, en los términos del Código Fiscal del Estado, se causarán recargos sobre saldos insolutos del monto total de los créditos fiscales, a una tasa mensual del 1.8%, sobre los créditos fiscales prorrogados.

Artículo 8º.- Para los efectos de esta ley, se entiende como Unidad de Medida y Actualización (UMA) la referencia económica en pesos para determinar la cuantía del pago de las obligaciones y supuestos previstos en la presente ley, así como de las disposiciones jurídicas que emanen de la Reglamentación Municipal vigente.

El valor diario de la Unidad de Medida y Actualización (UMA), será el determinado por el Instituto Nacional de Estadística y Geografía (INEGI) y publicado en el Diario Oficial de la Federación para todo el país.

**CAPÍTULO III
DE LOS IMPUESTOS**

**SECCIÓN PRIMERA IMPUESTOS SOBRE LOS INGRESOS
DEL IMPUESTO SOBRE ESPECTÁCULOS PÚBLICOS**

Artículo 9º.- El impuesto sobre espectáculos públicos se causará y liquidará conforme a las disposiciones previstas en los artículos 101 al 103 del Código Municipal para el Estado de Tamaulipas.

I. Con la tasa del 8% sobre los ingresos que se perciban por los siguientes espectáculos o diversiones:

- a) Bailes públicos;
- b) Espectáculos deportivos, taurinos, jaripeos y similares;
- c) Espectáculos culturales, musicales y artísticos;

- d) Cualquier diversión o espectáculo no gravado por la Ley del Impuesto al Valor Agregado; y,
- e) Espectáculos de teatro o circo.

II. Será facultad de la Tesorería Municipal, solicitar la documentación necesaria para validar el cumplimiento de las obligaciones fiscales de los sujetos a exención a que hace referencia el artículo 102-G del Código Municipal.

III. En el caso de que las actividades mencionadas en la fracción I sean organizadas para recabar fondos con fines de beneficencia y por Instituciones de beneficencia, se exime el pago del impuesto respectivo.

Asimismo, de conformidad con lo dispuesto en el artículo 103 del Código Municipal, la Tesorería podrá solicitar la información que considere pertinente, para confirmar que los ingresos se destinarán a obras de asistencia social y servicios, obras públicas, o, para instituciones que impartan educación gratuita.

IV. Será facultad de la Tesorería Municipal el nombramiento de interventores municipales, para los efectos a que se refiere este impuesto, quienes tendrán la facultad de inspección y vigilancia de los ingresos por la entrada individual al espectáculo.

**SECCIÓN SEGUNDA IMPUESTOS SOBRE EL PATRIMONIO
DEL IMPUESTO SOBRE LA PROPIEDAD URBANA, SUBURBANA Y RÚSTICA**

Artículo 10º.- Este impuesto se causará sobre el valor de los bienes raíces, determinado conforme a la tabla de valores unitarios de terreno y construcción aprobada por el H. Congreso del Estado en los términos del artículo 74 de la Ley de Catastro para el Estado de Tamaulipas. La base para el cálculo de este impuesto será el valor catastral de los inmuebles, y el impuesto se causará y liquidará anualmente sobre los inmuebles cuyo valor se determine o modifique a partir de la entrada en vigor de la presente ley, conforme a lo siguiente:

TASAS

I. Predios urbanos con edificaciones,	1.25 al millar
II. Predios suburbanos con edificaciones,	1.25 al millar.
III. Predios Rústicos,	1.50 al millar.
IV. Predios urbanos y suburbanos sin edificaciones (baldíos),	2.00 al millar.
V. Predios urbanos y suburbanos cuya edificación tenga un valor inferior a la quinta parte del valor del terreno.	1.50 al millar.

**SECCIÓN TERCERA
IMPUESTOS SOBRE LA PRODUCCIÓN, EL CONSUMO Y LAS TRANSACCIONES DEL IMPUESTO
SOBRE ADQUISICIÓN DE INMUEBLES**

Artículo 11.- La base del Impuesto sobre Adquisición de Inmuebles se determinará en los términos del artículo 107 del Código Municipal para el Estado de Tamaulipas, tomando en cuenta el resultado de la aplicación de las tablas de valores unitarios de suelo y construcción, que sirvieron de base para la determinación del Impuesto sobre la Propiedad Urbana, Suburbana y Rústica.

Artículo 12.- El impuesto sobre adquisición de inmuebles se causará y liquidará a la tasa del 2% sobre el valor de los inmuebles, conforme a las disposiciones previstas en los artículos 124 al 132 del Código Municipal para el Estado de Tamaulipas.

**SECCIÓN CUARTA
ACCESORIOS DE IMPUESTOS**

Artículo 13.- Cuando no se cubran los impuestos en la fecha o dentro del plazo fijado por las disposiciones fiscales, dará lugar a la causación o cobro de un recargo a razón del 1.13% por cada mes o fracción que se retarde el pago y hasta que el mismo se efectúe, independientemente de la actualización y de la sanción a que haya lugar. Se podrán exentar parte de los recargos causados, en los términos que dispone el artículo 98 del Código Municipal para el Estado de Tamaulipas.

Los recargos se causarán hasta por cinco años, en los cuales los recargos se causarán hasta en tanto no se extingan las facultades de las autoridades fiscales para determinar las contribuciones o aprovechamientos omitidos y sus accesorios, y se calcularán sobre el total del crédito fiscal, excluyendo los propios recargos, los gastos de ejecución y las multas por infracción a disposiciones fiscales.

Artículo 14.- Los contribuyentes que obtengan prórroga para cubrir los créditos fiscales municipales, en los términos del Código Fiscal del Estado, pagarán recargos sobre saldos insolutos a una tasa mensual del 1.8%, sobre los créditos fiscales prorrogados.

Artículo 15.- El Municipio percibirá gastos de ejecución cuando lleve a cabo el procedimiento administrativo de ejecución para el cobro de créditos fiscales en que incurran los contribuyentes, en los términos del Código Fiscal del Estado y su Reglamento.

SECCIÓN QUINTA**IMPUESTOS NO COMPRENDIDOS EN LAS FRACCIONES DE LA LEY DE INGRESOS CAUSADAS EN EJERCICIOS FISCALES ANTERIORES PENDIENTES DE LIQUIDACIÓN O PAGO**

Artículo 16.- Se consideran rezagos de Impuestos los correspondientes a ejercicios fiscales anteriores, devengados al cierre del ejercicio inmediato anterior (2019), pendientes de liquidación o pago, cuyo cobro se efectúe en el presente ejercicio fiscal (2020).

CAPÍTULO IV**CONTRIBUCIONES DE MEJORAS****SECCIÓN ÚNICA****CONTRIBUCIONES DE MEJORAS POR OBRAS DE INTERÉS PÚBLICO**

Artículo 17.- Son sujetos de este pago las personas físicas o morales propietarios o poseedoras de inmuebles dentro del área de beneficio o zona de influencia beneficiada por la obra pública.

Artículo 18.- Las contribuciones de mejoras por obras de interés público se causarán por:

- I. Instalación de alumbrado público;
- II. Pavimentación, adoquinado, empedrado, revestimiento de calles o rehabilitación de las mismas;
- III. Construcción de guarniciones y banquetas;
- IV. Instalación de obras de agua y drenaje, sanitario y pluvial, mejoramiento o reestructuración de las ya existentes; y,
- V. En general, por obras de embellecimiento, saneamiento o cualquiera de otras semejantes a las enunciadas en el presente artículo.

Artículo 19.- Las contribuciones mencionadas en el artículo anterior se causarán y se pagarán en los términos del Decreto número 406, publicado en el Periódico Oficial del 28 de diciembre de 1977 (Ley de Derechos de Cooperación para la Ejecución de Obras de Interés Público). En cada caso se elaborará un estudio técnico general para determinar el valor de la obra y la base para su distribución entre los beneficiados.

Artículo 20.- Las cuotas que en los términos de esta ley, corresponda cubrir a los particulares beneficiados con las obras de interés público, tendrán el carácter de créditos fiscales.

La recaudación de las cuotas, corresponderá a la Tesorería Municipal, la cual por los medios legales las hará efectivas y las aplicará a los fines específicos que les corresponda.

CAPÍTULO V**DE LOS DERECHOS**

Artículo 21.- Los derechos que cobrará el Municipio por el uso o aprovechamiento de los bienes del dominio público, así como por recibir los servicios que presta en sus funciones de derecho público o en que deba resarcirse del gasto ocasionado por actividad particular, son los siguientes:

I. Derechos por el uso, goce, y aprovechamiento de bienes del dominio público.

- A. Los provenientes de estacionamientos de vehículos de alquiler y por el uso de la vía pública;
- B. Por el uso de la vía pública por comerciantes ambulantes o con puestos fijos y semifijos; y,
- C. Por el uso de la vía pública por vehículos de carga pesada para maniobras de carga y descarga en zonas restringidas por la autoridad de Tránsito y Vialidad.

II. Derechos por prestación de servicios.

- A. Expedición de certificados, certificaciones, copias certificadas, búsqueda y cotejo de documentos, permisos, dictámenes, actualizaciones, constancias, legalización y ratificación de firmas;
- B. Servicios catastrales, de planificación, urbanización, pavimentación, construcción, remodelación, trámites, peritajes oficiales y por la autorización de fraccionamientos;
- C. Servicio de Panteones;
- D. Servicio de Rastro;
- E. Servicio de limpieza, recolección y recepción de residuos sólidos no tóxicos;
- F. Servicio de limpieza de lotes baldíos;
- G. Expedición de licencias, permisos o autorizaciones para la colocación de anuncios y carteles o la realización de publicidad, excepto los que se realicen por medio de la televisión, la radio, periódicos y revistas;
- H. Servicios de tránsito y vialidad; y,
- I. Servicios de asistencia y salud pública:

III. Otros derechos.

- A. Por concepto de gestión ambiental;

- B. Por la expedición de permisos para kermeses, desfiles, colectas, festivales con fines de lucro, ferias y exposiciones;
- C. Por la expedición de permisos licencias de operación para salones o locales abiertos al público para bailes, eventos y fiestas;
- D. Por la expedición de licencias de funcionamiento, permisos o autorizaciones para la instalación y operación comercial de máquinas de videojuegos y mesas de juego;
- E. Servicios de Protección Civil y Bomberos; y,
- F. Por la expedición de constancias y licencias diversas.

Cuando se solicite la prestación de servicios con carácter de urgentes para el mismo día, causarán un tanto más de la cuota establecida para cada caso.

En ningún caso el importe a pagar será inferior a un Valor Diario de la Unidad de Medida y Actualización.

Los derechos que establece la fracción II de este artículo no se pagarán cuando lo soliciten personas cuya extrema pobreza sea reconocida por el Presidente Municipal.

SECCIÓN PRIMERA DERECHOS POR EL USO, GOCE, APROVECHAMIENTO O EXPLOTACIÓN DE BIENES DE DOMINIO PÚBLICO

Apartado A. Los provenientes de estacionamientos de vehículos de alquiler y por el uso de la vía pública.

Artículo 22.- Son objeto de este derecho, la ocupación temporal de la superficie limitada bajo el control del Municipio, para el estacionamiento de vehículos de alquiler y por la ocupación de la vía pública. Los derechos correspondientes se causarán en la forma siguiente:

- I. Por la ocupación exclusiva de la vía pública por vehículos de alquiler que tengan un sitio especialmente designado para estacionarse, pagarán un derecho a razón de una cuota mensual de 8 veces el Valor Diario de la Unidad de Medida y Actualización ;
- II. Por ocupar la vía pública para la enajenación de vehículos de cualquier clase, 1 Valor Diario de la Unidad de Medida y Actualización por día por vehículo.
- III. Por otras ocupaciones en la vía pública, se pagará 20% de un Valor Diario de la Unidad de Medida y Actualización diario por metro cuadrado completo o fracción, en ningún caso la cantidad a pagar será inferior a lo que corresponda por un metro.
- IV. Por ocupar la vía pública las personas físicas o morales, con toda clase de construcciones o instalaciones permanentes o semipermanentes, andamios y tapiales, escombros o materiales, pagarán un Valor Diario de la Unidad de Medida y Actualización por metro cuadrado o fracción por cada día.

Las infracciones que se apliquen por no hacer el pago respectivo de los derechos señalados en este artículo, se sancionarán como sigue:

- a) Se cobrará por multa, hasta 3 veces el Valor Diario de la Unidad de Medida y Actualización;
- b) Si se cubre antes de 24 horas, se reducirá en un 50 %;

Apartado B. Por el uso de la vía pública por comerciantes ambulantes o con puestos fijos y semifijos.

Artículo 23.- Los derechos por el uso de la vía pública por comerciantes ambulantes o con puestos fijos y semifijos, se causarán conforme a lo siguiente:

- I. Por la licencia anual los comerciantes ambulantes o con puestos fijos y semifijos pagarán hasta 3.5 veces el Valor Diario de la Unidad de Medida y Actualización;
- II. Los puestos fijos y semifijos con licencia pagarán por mes y por metro cuadrado o fracción que ocupen:
 - a) En primera zona, hasta 10 veces el Valor Diario de la Unidad de Medida y Actualización;
 - b) En segunda zona, hasta 7 veces el Valor Diario de la Unidad de Medida y Actualización; y,
 - c) En tercera zona, hasta 5 veces el Valor Diario de la Unidad de Medida y Actualización.
- III. Los permisos provisionales tendrán el mismo costo previsto en la fracción I de este artículo y pagarán además los mismos derechos señalados en la fracción II cuando se trate de 30 días, o la cantidad que resulte dividir la cuota entre 30 días y multiplicarla por el número de días autorizados en el permiso provisional correspondiente.

El ayuntamiento fijará los perímetros y los límites de las zonas en la que se podrá ejercer el comercio ambulante o con puestos fijos y semifijos, así como las cuotas aplicables en cada caso, sin exceder de los máximos establecidos por esta ley.

Los pagos deberán hacerse dentro de los 10 primeros días de cada mes, por los interesados directamente en las cajas de la Tesorería Municipal.

Si el comerciante deja de pagar dos meses consecutivos, perderá los derechos de uso que correspondan al permiso expedido, la reincidencia tendrá como consecuencia la negativa por tiempo indefinido.

Los comerciantes ambulantes o con puestos fijos y semifijos, serán objetos de multas por: carecer de permiso, por tener permiso vencido, por ubicación incorrecta, por laborar fuera de horario, por abandono en vía pública de sus implementos de trabajo o cualquier situación que afecte el buen funcionamiento de las vías de comunicación, esta sanción se aplicará de acuerdo a lo previsto en el artículo 318 fracciones I, II y III del Código Municipal vigente.

Apartado C. Por el uso de la vía pública por vehículos de carga pesada para maniobras de carga y descarga en zonas restringidas por la autoridad de Tránsito y Vialidad.

Artículo 24.- Es objeto de este derecho la expedición de permisos para maniobras de carga y descarga para vehículos de carga pesada en zonas restringidas por la autoridad de Tránsito y Vialidad, se causará y liquidará conforme a lo siguiente:

- a) Vehículos de carga de 3.5 hasta 8 toneladas, por día 2 veces el Valor Diario de la Unidad de Medida y Actualización y por mes de 3 a 5 veces el Valor Diario de la Unidad de Medida y Actualización;
- b) Vehículos de carga mayor de 3.5 hasta 8 toneladas, por día 3 veces el Valor Diario de la Unidad de Medida y Actualización y por mes de 5 a 10 veces el Valor Diario de la Unidad de Medida y Actualización;
- c) Vehículos de carga mayor de 8 toneladas hasta 22 toneladas, por día, 4 veces el Valor Diario de la Unidad de Medida y Actualización y por mes de 6 a 12 veces el Valor Diario de la Unidad de Medida y Actualización;
- d) Vehículos de carga mayor de 22 toneladas hasta 30 toneladas, por día, 6 veces el Valor Diario de la Unidad de Medida y Actualización y por mes de 8 a 14 veces el Valor Diario de la Unidad de Medida y Actualización;
- e) Por excedente en relación al inciso anterior, pagarán conforme a lo siguiente:
 - 1.- Hasta 30 Toneladas 4 veces el Valor Diario de la Unidad de Medida y Actualización por tonelada;
 - 2.- Bomba para Concreto, por día 8 veces el Valor Diario de la Unidad de Medida y Actualización;
 - 3.- Trompo para Concreto, por día 6 veces el Valor Diario de la Unidad de Medida y Actualización.
- f) Vehículos que excedan las dimensiones establecidas en el artículo 67 del Reglamento de Tránsito del Estado pagarán de 15 a 20 veces el Valor Diario de la Unidad de Medida y Actualización.

La Dirección de Tránsito y Vialidad determinará las rutas y horarios por las cuales los vehículos de carga pesada deberán transitar dentro del Municipio.

**SECCIÓN SEGUNDA
DERECHOS POR PRESTACIÓN DE SERVICIOS**

Apartado A. Expedición de certificados, certificaciones, copias certificadas, búsqueda y cotejo de documentos, permisos, dictámenes, actualizaciones, constancias, legalización y ratificación de firmas.

Artículo 25.- Los derechos por expedición de certificados, certificaciones, copias certificadas, búsqueda y cotejo de documentos, permisos, dictámenes, actualizaciones, constancias, legalización y ratificación de firmas, causarán las siguientes:

CUOTAS

I. Expedición de certificados de residencia,	1.5 V. D.U. M. A.
II. Expedición de Permiso eventual de alcoholes,	1.5 V. D.U. M. A.
III. Expedición de certificados de estado de cuenta por concepto de impuestos y derechos,	1.5 V. D.U. M. A.
IV. Expedición de certificación de dependencia económica,	1.5 V. D.U. M. A.
V. Carta de No antecedentes por faltas administrativas al Bando de Policía y Buen Gobierno,	1.5 V. D.U. M. A.
VI. Búsqueda y cotejo de documentos, permisos, dictámenes y constancias,	1.5 V. D.U. M. A.
VII. Legalización y ratificación de firmas,	1.5 V. D.U. M. A.
VIII. Expedición de carta de propiedad,	1.5 V. D.U. M. A.
IX. Expedición de carta de no propiedad	25% de un Valor Diario de la Unidad de Medida y Actualización
X. Carta Anuencia de Empresas de Seguridad Privada,	50 veces el Valor Diario de la Unidad de Medida y Actualización
XI. Certificaciones de Catastro,	1.5 V. D.U. M. A.
XII. Permisos,	1.5 V. D.U. M. A.
XIII. Actualizaciones,	1.5 V. D.U. M. A.
XIV. Constancias,	1.5 V. D.U. M. A.
XV. Copias simples,	1.5 V. D.U. M. A.
XVI. Otras certificaciones legales.	1.5 V. D.U. M. A.

Apartado B. Servicios catastrales, de planificación, urbanización, pavimentación, construcción, remodelación, trámites, peritajes oficiales y por la autorización de fraccionamientos.

POR LA PRESTACIÓN DE SERVICIOS CATASTRALES

Artículo 26.- Los derechos por la prestación de los servicios catastrales a solicitud del propietario se causarán y liquidarán conforme a lo siguiente:

I. SERVICIOS CATASTRALES:

a) Revisión, cálculo, aprobación e inscripción de planos de predios:

- 1) Urbanos, suburbanos y rústicos, sobre el valor catastral, 1 al millar;
- 2) Formas valoradas, 12% de un Valor Diario de la Unidad de Medida y Actualización,

b) Revisión, cálculo, aprobación y calificación de manifiestos de propiedad, 1.5 veces el Valor Diario de la Unidad de Medida y Actualización.

c) Elaboración de manifiestos, 1 Valor Diario de la Unidad de Medida y Actualización.

II. CERTIFICACIONES CATASTRALES:

a) La certificación de registro sobre planos de predios proporcionados por los contribuyentes, causará 1 Valor Diario de la Unidad de Medida y Actualización; y,

b) La certificación de valores catastrales, de superficies catastrales, de nombre del propietario, poseedor o detentador de un predio, de colindancias y dimensiones, de inexistencia de registro a nombre del solicitante y, en general, de manifiestos o datos de los mismos que obren en los archivos, 1 Valor Diario de la Unidad de Medida y Actualización.

III. AVALÚOS PERICIALES:

a) Presentación de solicitud de avalúo pericial, 1 Valor Diario de la Unidad de Medida y Actualización; y,

b) Sobre el valor de los mismos, 2 al millar.

IV. SERVICIOS TOPOGRÁFICOS:

a) Deslinde de predios urbanos, por metro cuadrado, el 1% de un Valor Diario de la Unidad de Medida y Actualización.

b) Deslinde de predios suburbanos y rústicos, por hectárea:

1. Terrenos planos desmontados, 10% de un Valor Diario de la Unidad de Medida y Actualización;
2. Terrenos planos con monte, 20% de un Valor Diario de la Unidad de Medida y Actualización;
3. Terrenos con accidentes topográficos desmontados, 30% de un Valor Diario de la Unidad de Medida y Actualización;
4. Terrenos con accidentes topográficos con monte, 40% de un Valor Diario de la Unidad de Medida y Actualización; y,
5. Terrenos accidentados, 50% de un Valor Diario de la Unidad de Medida y Actualización.

c) Para los dos incisos anteriores, cualquiera que sea la superficie del predio, el importe de los derechos no podrá ser inferior a 5 veces el Valor Diario de la Unidad de Medida y Actualización.

d) Dibujo de planos topográficos urbanos, escalas hasta 1:500 :

1. Tamaño del plano hasta de 30 x 30 centímetros, 5 veces el Valor Diario de la Unidad de Medida y Actualización; y,
2. Sobre el excedente del tamaño anterior, por decímetro cuadrado o fracción, 5 al millar de un Valor Diario de la Unidad de Medida y Actualización.

e) Dibujo de planos topográficos suburbanos y rústicos, escalas mayor a 1:500 :

1. Polígono de hasta seis vértices, 5 veces el Valor Diario de la Unidad de Medida y Actualización;
2. Por cada vértice adicional, 20 al millar de un Valor Diario de la Unidad de Medida y Actualización; y,
3. Planos que excedan de 50 x 50 centímetros sobre los numerales anteriores, causarán derechos por cada decímetro cuadrado adicional o fracción, 10 al millar de un Valor Diario de la Unidad de Medida y Actualización.

f) Localización y ubicación del predio:

- 1.- 1 Valor Diario de la Unidad de Medida y Actualización, en gabinete; y,
- 2.- 1 Valor Diario de la Unidad de Medida y Actualización, verificación en territorio según distancia y sector.

V. SERVICIOS DE COPIADO:

a) Copias heliográficas de planos que obren en los archivos:

1. Hasta de 30 x 30 centímetros, 2 veces el Valor Diario de la Unidad de Medida y Actualización ; y,
2. En tamaños mayores, por cada decímetro cuadrado adicional o fracción, 1 al millar de un Valor Diario de la Unidad de Medida y Actualización.

b) Copias fotostáticas de planos o manifiestos que obren en los archivos, hasta tamaño oficio, 20% de un Valor Diario de la Unidad de Medida y Actualización.

POR LOS SERVICIOS DE PLANIFICACIÓN, URBANIZACIÓN Y PAVIMENTACIÓN

Artículo 27.- Los derechos por la expedición de licencias por los conceptos siguientes se causarán y liquidarán conforme a lo siguiente:

CONCEPTO	TARIFA
I. Por asignación o certificación del numero oficial para casas o edificios,	1 Valor Diario de la Unidad de Medida y Actualización .
II. Por la expedición constancia de número oficial,	1 Valor Diario de la Unidad de Medida y Actualización.
III. Por la expedición del dictamen de opinión de uso del suelo,	2 veces el Valor Diario de la Unidad de Medida y Actualización.
IV. Por autorización de operación o de funcionamiento,	10% del costo de la licencia de construcción con el Valor Diario de la Unidad de Medida y Actualización.
V. Por licencias de uso o cambio del suelo:	10 veces el Valor Diario de la Unidad de Medida y Actualización.
a) De 0.00 a 500 m2 de terreno,	15 veces el Valor Diario de la Unidad de Medida y Actualización.
b) Más de 501 hasta 1,000 m2 de terreno,	20 veces el Valor Diario de la Unidad de Medida y Actualización.
c) Más de 1,001 hasta 2,000 m2 de terreno,	25 veces el Valor Diario de la Unidad de Medida y Actualización.
d) Más de 2,001 hasta 5,000 m2 de terreno,	30 veces el Valor Diario de la Unidad de Medida y Actualización.
e) Más de 5,001 hasta 10,000 m2 de terreno,	35 veces el Valor Diario de la Unidad de Medida y Actualización.
f) Mayores de 10,000 m2	35 veces el Valor Diario de la Unidad de Medida y Actualización.
g) En los casos que se requiera: Estudio de impacto vial y/o estudio de impacto ambiental y/o estudio de imagen urbana,	35 veces el Valor Diario de la Unidad de Medida y Actualización.
VI. Por la expedición de constancia de uso del suelo,	10 veces el Valor Diario de la Unidad de Medida y Actualización.
VII. Por el estudio y licencia de construcción de uso habitacional:	11% de un Valor Diario de la Unidad de Medida y Actualización por m2 o fracción.
VIII. Por estudio y licencia de construcción de uso industrial o comercial,	20% de un Valor Diario de la Unidad de Medida y Actualización por m2 o fracción.
IX. Por el estudio y la licencia de construcción de estacionamientos,	3% de un Valor Diario de la Unidad de Medida y Actualización por m2 de construcción.
X. Por expedición de licencia de construcción para anuncios panorámicos (área expuesta):	6.25 veces el Valor Diario de la Unidad de Medida y Actualización.
a) Dimensiones hasta 1.80 metros cuadrados,	12.50 veces el Valor Diario de la Unidad de Medida y Actualización.
b) Dimensiones entre 1.81 metros cuadrados y hasta 4.00 metros cuadrados,	32.50 veces el Valor Diario de la Unidad de Medida y Actualización.
c) Dimensiones entre 4.01 metros cuadrados y hasta 12.00 metros cuadrados,	32.50 veces el Valor Diario de la Unidad de Medida y Actualización mas 3 veces el Valor Diario de la Unidad de Medida y Actualización por cada metro cuadrado adicional a los 12.00 metros cuadrados
d) Para mayores a 12.01 metros cuadrados. Se incluyen los panorámicos,	15% de un Valor Diario de la Unidad de Medida y Actualización por metro lineal.
XI. Por licencia de construcción de ductos subterráneos y aéreos (gas natural, cable para televisión y demás empresas privadas que requieren ocupar territorio municipal para brindar sus servicios)	10% de un Valor Diario de la Unidad de Medida y Actualización por metro lineal.
a) Aéreo,	
b) Subterráneo,	
XII. Por licencia o autorización de uso o cambio del uso de la construcción o edificación,	5 veces el Valor Diario de la Unidad de Medida y Actualización.
XIII. Por licencias de remodelación,	15% de un Valor Diario de la Unidad de Medida y Actualización por m ² o fracción
XIV. Por licencia para demolición de obras,	11% de un Valor Diario de la Unidad de Medida y Actualización por m ² o fracción
XV. Por la expedición de la constancia de terminación de obra,	10% del costo de la licencia de construcción con el Valor Diario de la Unidad de Medida y Actualización vigente.

XVI. Por dictamen de factibilidad del uso del suelo,	10 veces el Valor Diario de la Unidad de Medida y Actualización.
XVII. Por revisión de proyectos de nueva construcción o edificación, o modificación,	10 veces el Valor Diario de la Unidad de Medida y Actualización.
XVIII. Por la autorización de subdivisión, fusión y relotificación de predios que no requieran del trazo de vías públicas, con vigencia de un año, contados a partir de la fecha de emisión del dictamen,	3% de un Valor Diario de la Unidad de Medida y Actualización por m2 o fracción de la superficie total. Hasta un máximo de 400 veces el Valor Diario de la Unidad de Medida y Actualización
XIX. Por permiso de rotura: a) De piso, vía pública en lugar no pavimentado, 50% de un Valor Diario de la Unidad de Medida y Actualización, por m2 o fracción; b) De calles revestidas de grava conformada, un Valor Diario de la Unidad de Medida y Actualización, por m2 o fracción; c) De concreto hidráulico o asfáltico, 2.5 veces el Valor Diario de la Unidad de Medida y Actualización, por m2 o fracción, y d) De guarniciones y banquetas de concreto, 50% de un Valor Diario de la Unidad de Medida y Actualización, por m2 o fracción. Los pavimentos de las calles o banquetas no podrán romperse sin previa autorización o requisición que señale la Presidencia Municipal. El Ayuntamiento exigirá la reposición en todos los casos de rotura con las especificaciones y materiales originales utilizados.	
XX. Por licencia para la ubicación de escombreras o depósito de residuos de construcción,	5 veces el Valor Diario de la Unidad de Medida y Actualización.
XXI. Por deslinde de predios urbanos o suburbanos,	15% de un Valor Diario de la Unidad de Medida y Actualización cada metro. lineal o fracción del perímetro,
XXII. Por alineamientos de predios urbanos o suburbanos,	25% de un Valor Diario de la Unidad de Medida y Actualización cada metro lineal en su (s) colindancia (s) a la calle.
XXIII. Cuando a solicitud del interesado se requiera la elaboración de croquis: a) Croquis para trámite de uso del suelo en hoja tamaño doble carta,	10 veces el Valor Diario de la Unidad de Medida y Actualización.
b) Croquis para trámite de subdivisión en hoja tamaño doble carta,	8 veces el Valor Diario de la Unidad de Medida y Actualización.
c) Croquis para licencia de construcción.	50% de un Valor Diario de la Unidad de Medida y Actualización por m2
XXIV. Impresión de planos en plotter, copia de planos y copias de documentos tamaño carta: a) Impresión de planos a color en plotter con dimensiones de:	
1.- 91.00 x 61.00 cms	5 veces el Valor Diario de la Unidad de Medida y Actualización.
2.- 91.00 x 91.00 cms	10 veces el Valor Diario de la Unidad de Medida y Actualización.
3.- 91.00 x 165.00 cms	15 veces el Valor Diario de la Unidad de Medida y Actualización.
4.- Copia de planos con dimensiones hasta 61 x 91 cms	1 Valor Diario de la Unidad de Medida y Actualización.
5.- Copia de documentos referentes a planes parciales, planes directores, leyes y reglamentos.	3% de un Valor Diario de la Unidad de Medida y Actualización por hoja
XXV Levantamientos geográficos y posicionamiento satelital: a) Levantamiento georeferenciado,	Hasta 10 veces el Valor Diario de la Unidad de Medida y Actualización, por vértice.
b) Verificación de coordenadas GPS con dos puntos de la poligonal.	Hasta 20 veces el Valor Diario de la Unidad de Medida y Actualización, por vértice
XXVI. Levantamiento topográfico: a) Levantamiento topográfico de predios con teodolito y cinta. No incluye limpieza y desmonte,	Hasta 10 veces el Valor Diario de la Unidad de Medida y Actualización, por hectárea.

b) Remarcado de marcas y vértices, localización y ubicación del predio,	5 veces el Valor Diario de la Unidad de Medida y Actualización por hectárea.
c) Dibujo de planos topográficos urbanos y suburbanos,	5 veces el Valor Diario de la Unidad de Medida y Actualización por hectárea.
d) Impresión de planos blanco y negro de 61 x 91 cms.	2 veces el Valor Diario de la Unidad de Medida y Actualización por plano.
e) Impresión de planos a color de 61 x 91 cms.	5 veces el Valor Diario de la Unidad de Medida y Actualización por plano.
f) Copia de planos blanco y negro de 61 x 91 cms.	1 Valor Diario de la Unidad de Medida y Actualización por plano.
g) Renta de equipo incluyendo trabajo de gabinete.	5 veces el Valor Diario de la Unidad de Medida y Actualización por hectárea.
XXVII. Por la expedición de licencias de construcción o edificación para antenas de telefonía celular, por cada una 1,138 veces el Valor Diario de la Unidad de Medida y Actualización;	
XXVIII. Por la expedición de licencias de construcción o edificación para antenas de radiocomunicación privadas, por cada 30 metros lineales (altura), 7.5 veces el Valor Diario de la Unidad de Medida y Actualización;	
XXIX. Modificación de dictamen de subdivisión, fusión y relotificación, sin alterar la disposición de lotes, usos, dimensiones y accesos, 2 veces el Valor Diario de la Unidad de Medida y Actualización;	
XXX. Modificación de dictamen y plano de subdivisión, fusión y relotificación sin alterar la disposición de lotes, usos, dimensiones y accesos, 4 veces el Valor Diario de la Unidad de Medida y Actualización;	
XXXI. Expedición de certificados de predios (no incluye levantamiento topográfico), 2 veces el Valor Diario de la Unidad de Medida y Actualización.	

Artículo 28.- Por peritajes oficiales se causarán 2 v. d. u. m. a. No causarán estos derechos los estudios y aprobaciones de Planos para construcción de una sola planta que no exceda de 6.00 m².

POR SERVICIOS EN MATERIA DE FRACCIONAMIENTOS

Artículo 29.- Los derechos por autorización de fraccionamientos se causarán y liquidarán conforme a lo siguiente:

CONCEPTO	TARIFA
I. Por el dictamen de factibilidad de uso del suelo y lineamientos urbanísticos,	50 veces el Valor Diario de la Unidad de Medida y Actualización.
II. Por el dictamen del proyecto ejecutivo,	\$ 0.75 por cada m2 o fracción del área vendible.
III. Por supervisión de obras de urbanización de fraccionamientos.	\$ 0.75 por cada m2 o fracción del área vendible.

Apartado C. Servicio de Panteones

Artículo 30.- Los derechos por el otorgamiento de la concesión de panteones se causarán 2 v. d. m. a. por lote disponible para las inhumaciones.

Artículo 31.- Por la prestación del servicio público de panteones, los derechos se causarán y liquidarán conforme a los conceptos y tarifas siguientes:

CONCEPTO	TARIFAS
I. Por servicio de mantenimiento,.	2 veces el Valor Diario de la Unidad de Medida y Actualización anuales
II. Inhumación y Exhumación,	5 veces el Valor Diario de la Unidad de Medida y Actualización.
III. Cremación,	5 veces el Valor Diario de la Unidad de Medida y Actualización.
IV. Traslado de cadáveres,	Dentro del estado 15 veces el Valor Diario de la Unidad de Medida y Actualización. Fuera del estado 20 veces el Valor Diario de la Unidad de Medida y Actualización. Fuera del país 30 veces el Valor Diario de la Unidad de Medida y Actualización.
V. Derechos de perpetuidad,	2 V. D. U. M. A .
VI. Rotura de fosa,	4 veces el Valor Diario de la Unidad de Medida y Actualización.
VII. Construcción de media bóveda,	25 veces el Valor Diario de la Unidad de Medida y Actualización.
VIII. Construcción de bóveda completa,	50 veces el Valor Diario de la Unidad de Medida y Actualización.

IX. Asignación de fosa, por 7 años,	25 veces el Valor Diario de la Unidad de Medida y Actualización.
X. Duplicado de título,	5 veces el Valor Diario de la Unidad de Medida y Actualización.
XI. Manejo de restos,	3 veces el Valor Diario de la Unidad de Medida y Actualización.
XII. Inhumación en fosa común, para no indigentes,	5 veces el Valor Diario de la Unidad de Medida y Actualización.
XIII. Reocupación en media bóveda,	10 veces el Valor Diario de la Unidad de Medida y Actualización.
XIV. Reocupación en bóveda completa, y;	20 veces el Valor Diario de la Unidad de Medida y Actualización.
XV. Instalación o reinstalación.	Monumentos 8 veces el Valor Diario de la Unidad de Medida y Actualización. Esculturas 7 veces el Valor Diario de la Unidad de Medida y Actualización. Placas 2 veces el Valor Diario de la Unidad de Medida y Actualización. Planchas 2 veces el Valor Diario de la Unidad de Medida y Actualización. Maceteros 4 veces el Valor Diario de la Unidad de Medida y Actualización.

Apartado D. Servicio de Rastro.

Artículo 32.- Los derechos por la prestación del servicio de rastro se causarán y liquidarán de conformidad con las siguientes:

TARIFAS

I. Por sacrificio (degüello, pelado y desviscerado) de animales:

a) Ganado vacuno,	Por cabeza	1 V. D. U. M. A.
b) Ganado porcino,	Por cabeza	1 V. D. U. M. A.
c) Ganado ovinocaprino,	Por cabeza	1 V. D. U. M. A.
d) Aves.	Por cabeza	0.5 V. D. U. M. A.

II. Por uso de corral, por día:

a) Ganado vacuno,	Por cabeza	0.5 V. D. U. M. A.
b) Ganado porcino.	Por cabeza	0.5 V. D. U. M. A.

Apartado E. Servicio de limpieza, recolección y recepción de residuos sólidos no tóxicos.

Artículo 33.- Los derechos por servicio de recolección de residuos sólidos no tóxicos lo pagarán las personas físicas o morales Para recibir el mencionado servicio municipal, debe mediar convenio entre las partes. Se causarán derechos que se cubrirán conforme a las tarifas siguientes:

I. Por el servicio de recolección y transportación, en vehículos del Ayuntamiento, de basura, desechos o desperdicios no peligrosos provenientes de establecimientos fabriles o comerciales:

- a) Por cada tanque de 200 litros, 0.25 V.D.U.M.A.; y,
- b) Por metro cúbico o fracción, 1 V.D.U.M.A.,

II. Por el servicio de recolección y transportación, de basura, desechos o desperdicios no peligrosos provenientes de establecimientos fabriles o comerciales, en vehículos del Ayuntamiento, en forma exclusiva, por cada flete, 6 V.D.U.M.A.

III. Se cobrará por depositar basura, desechos sólidos o desperdicios no peligrosos en el basurero municipal, en forma permanente o eventual, conforme a lo siguiente:

	Cuota por viaje	Cuota mensual
a) Por camión de 12 metros cúbicos.	1.5 V.D.U.M.A.	25 V.D.U.M.A.
b) Por camión de 8 metros cúbicos.	1 V.D.U.M.A.	17.5 V.D.U.M.A.
c) Por camión de 3.5 toneladas.	1 V.D.U.M.A.	12.5 V.D.U.M.A.
d) Por camioneta pick up.	0.25 V.D.U.M.A.	5 V.D.U.M.A.

Quienes realicen actividades comerciales, industriales o de prestación de servicios que requieran de este servicio o similares en forma permanente o eventual podrán celebrar convenio con el Ayuntamiento, en el cual se determine la forma en que se prestará este servicio, respetando las tarifas correspondientes.

IV. Por realizar actividades de acopio de material reciclable, en los sitios o lugares previamente señalados por el Ayuntamiento, se cobrará una cuota mensual de 6.25 a 15 V.D.U.M.A., según lo determine la autoridad competente;

V. Por el servicio de recolección de basura de casa habitación al basurero municipal, se cobrará una cuota semanal, conforme a lo siguiente:

- a) Zonas populares, 0.10 V.D.U.M.A;
- b) Zonas medias económicas, \$ 0.20 V.D.U.M.A; y,
- c) Zonas residenciales, 0.40 V.D.U.M.A.

El Ayuntamiento podrá celebrar convenios de colaboración con los vecinos, para establecer cuotas solidarias para la mejora del servicio de recolección de residuos no tóxicos, tomándose en cuenta la capacidad económica de los habitantes, los compromisos de la autoridad municipal, para el mejoramiento y eficientización del servicio, así como el costo del mismo.

VI. se cobrará de 30 a 100 veces el Valor Diario de la Unidad de Medida y Actualización de multa a las personas que tiren material tóxico en la vía pública.

Apartado F. Servicio de limpieza de lotes baldíos.

Artículo 34.- Los propietarios de predios baldíos y/o edificaciones deshabitadas o abandonadas ubicadas dentro de la zona urbana del Municipio, deberán efectuar el desmonte, deshierbe y limpieza de su inmueble (conservarlos limpios).

De no cumplirse con lo dispuesto en el párrafo anterior, el Municipio podrá efectuar el servicio de desmonte, deshierbe o limpieza del predio baldío, según sea el caso, circunstancias en las cuales el propietario está obligado a pagar al Municipio, la prestación del servicio. Asimismo, la Autoridad Municipal competente le impondrá una multa equivalente a un 20% de un Valor Diario de la Unidad de Medida y Actualización por metro cuadrado y en el caso de reincidencia se cobrará a razón de un 50% de un Valor Diario de la Unidad de Medida y Actualización por metro cuadrado, el pago de la multa no exime al propietario del cumplimiento de la obligación establecida en el párrafo anterior de este artículo.

Para que sea procedente el cobro anterior, previamente deberá notificarse personalmente al propietario o encargado del predio, al que se le concederá un término de 5 días hábiles para que comparezca ante la Autoridad Municipal que ordene la notificación o para que lo limpie por su cuenta, de no asistir a la cita o no realizar la limpieza, se procederá a efectuar el servicio por el personal del Ayuntamiento y aplicarse el cobro respectivo.

La Tesorería Municipal hará efectivo el crédito fiscal que a favor del Ayuntamiento se genere por el citado servicio, mediante el procedimiento legal que considere conveniente para su cobro.

Los derechos por limpieza de predios no edificados o baldíos se causarán y pagarán de acuerdo a lo siguiente:

CONCEPTO	TARIFA
Limpieza de predios baldíos y/o edificaciones abandonadas o deshabitadas (recolección, transportación, disposición, mano de obra y maquinaria)	
a) Deshierbe,	0.6 de un Valor Diario de la Unidad de Medida y Actualización por m ²
b) Deshierbe y residuos de construcción o residuos sólidos no peligrosos,	0.9 de un Valor Diario de la Unidad de Medida y Actualización por m ²
c) Deshierbe, residuos de construcción y residuos sólidos no peligrosos.	1.3 veces el Valor Diario de la Unidad de Medida y Actualización por m ²

Para efectos de este artículo deberá entenderse por:

Deshierbe: Es la acción de cortar y retirar del predio baldío aquellas plantas de tallo herbáceo que se encuentra en el mismo.

Residuos de construcción: Se entenderá por residuos de construcción a todos aquellos sólidos no peligrosos generados en faenas tales como: la construcción, reconstrucción, reparación, alteración, ampliación, demolición de construcciones y obras de urbanización de cualquier naturaleza.

Residuos sólidos no peligrosos: Se entenderá por residuos sólidos no peligrosos a todos aquellos que en función de sus características no sean: corrosivos, explosivos, tóxicos, radioactivos o que puedan presentar riesgo a la salud pública o efectos adversos al medio ambiente.

Reincidencia: Se considera cuando no se cumple en más de una ocasión con la obligación que establece el primer párrafo de este artículo, habiéndose requerido previamente por el Municipio.

Predio baldío: Es aquel que no tiene construcciones permanentes, cuenta con trazo de calles, y es susceptible de recibir los servicios públicos de agua, drenaje y energía eléctrica. Tratándose de predios ubicados en nuevos fraccionamientos, además de las características señalados con anterioridad, para considerarse baldíos deberá encontrarse ocupado con construcción más del 50% de los lotes del fraccionamiento autorizado por el Ayuntamiento.

Artículo 35.- Los Derechos en Materia Ambiental se causarán y liquidarán conforme a lo siguiente;

CONCEPTO	TARIFA
I. Por la emisión de la factibilidad en materia ambiental,	5 veces el Valor Diario de la Unidad de Medida y Actualización.
II. Por la emisión del dictamen en materia forestal, tala,	2 veces el Valor Diario de la Unidad de Medida y Actualización.
III. Derechos por el manejo integral de residuos sólidos no peligrosos, en establecimientos comerciales. (recolección, transporte y disposición),	1.5 veces el Valor Diario de la Unidad de Medida y Actualización.

<p>IV. Residuos y/o materiales generados en la construcción de obras (recolección, transportación y disposición)</p> <p>a) mano de obra (utilizando sólo el personal) hasta 2 metros cúbicos,</p> <p>b) mano de obra y equipo más de 2 metros cúbicos,</p>	<p>10 veces V.D.U.M.A..</p> <p>12 veces V.D.U.M.A..</p>
<p>V. Derechos por el manejo integral de residuos peligrosos para Establecimientos generadores que estén auto categorizados por la Secretaría de Medio Ambiente y Recursos Naturales (SEMARNAT) como pequeños generadores de acuerdo a la normatividad ambiental aplicable (recolección, transporte y disposición).</p> <p>Nota: Solo los residuos peligrosos que se efectúa mensualmente, a través de la operación de los centros de acopio temporales.</p>	<p>1.5 Valor Diario de la Unidad de Medida y Actualización por mes.</p>
<p>VI. Derechos por el manejo integral de llantas (neumáticos) de desecho (recolección, transporte y disposición):</p> <p>a) Llantas hasta rin medida 17 pulgadas,</p> <p>b) Llantas mayor de rin medida 17 pulgadas,</p> <p>c) Venta de llantas de desecho (cualquier medida).</p>	<p>0.25 de un V.D.U.M.A.</p> <p>0.50 de un V.D.U.M.A..</p> <p>0.6 de un V.D.U.M.A..</p>

Apartado G. Por la expedición de licencias, permisos o autorizaciones para la colocación de anuncios y carteles o la realización de publicidad.

Artículo 36.- Los derechos por la expedición de licencias, permisos o autorizaciones para la colocación de anuncios y carteles publicitarios o la realización de publicidad en fachadas, bardas o sobre estructuras de casas y edificios, escaparates o ventanales, estructuras metálicas especiales y anuncios espectaculares, causarán una cuota anual de acuerdo a la clasificación siguiente:

- I.** Dimensiones hasta 0.5 metros cuadrados, 6.25 veces el Valor Diario de la Unidad de Medida y Actualización;
- II.** Dimensiones entre 0.5 metros cuadrados y hasta 1.80 metros cuadrados, 22.5 veces el Valor Diario de la Unidad de Medida y Actualización;
- III.** Dimensiones entre 1.8 metros cuadrados y hasta 4.00 metros cuadrados, 50 veces el Valor Diario de la Unidad de Medida y Actualización;
- IV.** Dimensiones entre 4.00 metros cuadrados y hasta 8.00 metros cuadrados, 100 veces el Valor Diario de la Unidad de Medida y Actualización; y,
- V.** Dimensiones de más de 8.00 metros cuadrados, 187.5 veces el Valor Diario de la Unidad de Medida y Actualización.

El Ayuntamiento podrá otorgar una bonificación de hasta el 100% en el monto de estos derechos, siempre que se trate de instituciones de beneficencia pública o privada, dependencias y organismos federales o estatales, que destinen el medio de difusión de que se trate, a la promoción de actividades que sean propias de su objeto social.

Para el caso que se solicite la instalación de algún anuncio, se requiere adicionalmente un estudio de impacto de imagen urbana y ambiental de riesgo, por parte de las autoridades municipales competentes.

Asimismo, para efectos de este artículo serán responsables solidarios en la causación de este derecho el dueño del predio en el que esté ubicado físicamente la estructura o la superficie en la que se adhiera o se coloque el anuncio.

Quedan exceptuados del pago de los derechos enunciados en este artículo los anuncios, carteles y la publicidad que se realicen por medio de televisión, radio, periódicos y revistas.

Apartado H. Servicios de tránsito y vialidad.

Artículo 37.- Son objeto de este derecho, los servicios que presten las autoridades en materia de tránsito y vialidad municipal, y se causarán y liquidarán las cuotas siguientes por los conceptos de:

CONCEPTO	CUOTAS
I. Por examen de aptitud para manejar vehículos,	1.5 V.D.U.M.A.
II. Examen médico a conductores de vehículos Prueba de alcoholemia,	1.5 V.D.U.M.A.
III. Servicio de grúa y/o arrastre por disposición legal o reglamentaria,	5 veces el Valor Diario de la Unidad de Medida y Actualización.
IV. Permiso para circular con parabrisas estrellado por 30 días, mismo que no será expedido en más de una ocasión,	\$ 0.00.
V. Permiso para circular sin placas por 30 días, mismo que no será expedido en más de una ocasión,	8 veces el Valor Diario de la Unidad de Medida y Actualización.
VI. Por servicio de almacenaje de vehículos abandonados en la vía pública, infraccionados o por cualquier causa, tarifa diaria,	1 veces el Valor Diario de la Unidad de Medida y Actualización.
VII. Expedición de constancias,	4 veces el Valor Diario de la Unidad de Medida y Actualización.
VIII. Por estudio y autorización municipal de impacto vial para establecimientos industriales, comerciales y de servicios que lo requieran.	De 50 hasta 300 veces el Valor Diario de la Unidad de Medida y Actualización.

Con motivo de las infracciones cometidas al Reglamento de Tránsito y que sean causales de hechos de Tránsito, así como el conducir en estado de ebriedad y el ocupar sin causa justificada los espacios destinados al estacionamiento de los vehículos de personas con discapacidad, no se aplicará descuento alguno.

Apartado I. Servicios de asistencia y salud pública.

Artículo 38.- Por la prestación de los servicios de asistencia y salud pública se causarán y liquidarán los derechos de conformidad a la siguiente:

TARIFA

I. Examen médico general,	1.5V.D.U.M.A.V.D.U.M.A.
II. Por los servicios en materia de control canino.	1V.D.U.M.A.V.D.U.M.A.

SECCIÓN TERCERA OTROS DERECHOS

Apartado A. Por concepto de gestión ambiental

Artículo 39.- Los derechos por la expedición de autorizaciones por servicios en materia ecológica y protección ambiental, se causarán y liquidarán de conformidad con los siguientes conceptos y tarifas:

CONCEPTO	TARIFA
I. Recepción y evaluación de manifestaciones de impacto ambiental sobre obras, proyectos o actividades de competencia municipal,	20 veces el Valor Diario de la Unidad de Medida y Actualización..
II. Recepción y evaluación del informe preventivo para opinión técnica municipal,	20 veces el Valor Diario de la Unidad de Medida y Actualización..
III. Por la expedición de la licencia ambiental municipal sobre generadores de residuos sólidos urbanos,	25 veces el Valor Diario de la Unidad de Medida y Actualización..
IV. Por la emisión de resolutivo de impacto ambiental,	5 veces el Valor Diario de la Unidad de Medida y Actualización..
V. Aviso de inscripción como generador de residuos sólidos urbanos:	
a) Micro generador hasta 20 kilogramos diarios,	5 veces el Valor Diario de la Unidad de Medida y Actualización..
b) Generador medio de 21 kilogramos hasta 500 kilogramos diarios,	30 veces el Valor Diario de la Unidad de Medida y Actualización..
c) Alto generador más de 501 kilogramos diarios.	55 veces el Valor Diario de la Unidad de Medida y Actualización..
VI. Autorización de recolección y transporte de residuos de baja peligrosidad (micro generadores) asignados al municipio,	1 Valor Diario de la Unidad de Medida y Actualización..
VII. Por concepto de autorización para la recolección y transporte de residuos sólidos urbanos:	Pago mensual:
a) Por una (1) unidad de recolección,	1 Valor Diario de la Unidad de Medida y Actualización..
b) Por dos (2) unidades de recolección,	1 Valor Diario de la Unidad de Medida y Actualización..
c) Por tres (3) unidades de recolección,	1 Valor Diario de la Unidad de Medida y Actualización..
d) Por cuatro (4) unidades de recolección,	1 Valor Diario de la Unidad de Medida y Actualización..
e) Por cinco (5) o mas unidades de recolección.	1 Valor Diario de la Unidad de Medida y Actualización..
VIII. Por concepto del acopio temporal de residuos sólidos urbanos para su rehusó, reciclaje o recuperación de residuos sólidos urbanos cuyo origen sea comercial o industrial,	1 Valor Diario de la Unidad de Medida y Actualización..
IX. Por concepto de autorización para combustión a cielo abierto para capacitación de contingencia de incendio,	1 Valor Diario de la Unidad de Medida y Actualización..
X. Por cada unidad de neumático gastado recibido en los centros de acopio municipales,	1 Valor Diario de la Unidad de Medida y Actualización..
XI. Descacharrización de vehículos en la vía pública,	1 Valor Diario de la Unidad de Medida y Actualización..
XII. Por permiso de transporte de neumáticos gastados, incluyendo su disposición final,	1 Valor Diario de la Unidad de Medida y Actualización..
XIII. Para transporte que sea mayor a un camión con capacidad de 5 toneladas o su equivalente, se hará un convenio con la Dirección de Ecología y la Dirección de Ingresos.	
Pago anual por anticipo en una sola exhibición, se aplica el 20% de descuento para dichos permisos.	

Apartado B. Por la expedición de permisos para kermeses, desfiles, colectas, festivales, con fines de lucro, ferias y exposiciones.

Artículo 40.- Por la expedición de permisos para kermeses, desfiles, colectas, festivales y uso de música en vivo, grabada o variedad, con fines de lucro, causarán 13 veces el Valor Diario de la Unidad de Medida y Actualización.

En los casos de que las actividades antes mencionadas sean organizadas para recabar fondos por instituciones de beneficencia, se exime del pago de este derecho, siempre y cuando presenten solicitud por escrito cuando menos cinco días antes del evento.

Artículo 41.- Por la expedición de permisos para ferias y exposiciones causarán 3 veces el Valor Diario de la Unidad de Medida y Actualización. diarios por local de 3x3 metros de lado.

Artículo 42.- Por el uso de megáfonos y equipo de sonido en locales abiertos o en áreas de banquetas, será necesaria la expedición de un permiso, siempre y cuando cumplan con la normatividad estatal y municipal en materia de protección al medio ambiente, causará 5 veces el Valor Diario de la Unidad de Medida y Actualización. de 1 a 7 días.

Apartado C. Por la expedición de permisos o licencias de operación para salones o locales abiertos al público para bailes, eventos o fiestas.

Artículo 43.- En todos aquellos salones o locales abiertos al público en donde, de forma permanente, se verifiquen bailes, eventos o fiestas, públicos o privados, deberán contar con una Licencia de Operación expedida por la Tesorería Municipal, dicha licencia tendrá una vigencia para el ejercicio fiscal correspondiente y su costo será determinado en todos los casos, tomando como base el cupo máximo de personas verificado este por el área de Espectáculos Públicos Municipal, dichos derechos se causarán y liquidarán conforme a lo siguiente:

Cantidad de Personas.	Cuota Anual.
a).- De 1 a 150 personas:	25 días de veces el Valor Diario de la Unidad de Medida y Actualización.
b).- De 151 a 299 personas:	50 días de veces el Valor Diario de la Unidad de Medida y Actualización.
c).- De 300 a 499 personas:	75 días de veces el Valor Diario de la Unidad de Medida y Actualización.
d).- De 500 en adelante:	100 días de veces el Valor Diario de la Unidad de Medida y Actualización.

Apartado D. Por la expedición de licencias de funcionamiento, permisos o autorizaciones para la instalación y operación comercial de máquinas de videojuegos y mesas de juego.

Artículo 44.- El establecimiento o local y la operación comercial de máquinas de videojuegos o las llamadas chispas, el propietario de las mismas o en su caso, quien las explote comercialmente, deberá contar con una autorización o permiso para desarrollar actividades relativas a videojuegos y efectuar el pago anual ante la Tesorería Municipal por los siguientes conceptos: a) por la licencia de funcionamiento del establecimiento, una cuota de 12 veces el Valor Diario de la Unidad de Medida y Actualización.; y b) por la operación comercial de cada simulador de juego una cuota de 15 veces el Valor Diario de la Unidad de Medida y Actualización.. Se exceptúan de la obtención de ésta licencia, los juegos previstos en la Ley Federal de Juegos y Sorteos, competencia de la Federación.

Artículo 45.- En los salones de billar, cada establecimiento deberá pagar en forma anual por mesa de juego 15 veces el Valor Diario de la Unidad de Medida y Actualización. y en donde exista mesa de futbolito deberá pagar en forma anual por cada mesa una cuota de 5 veces el Valor Diario de la Unidad de Medida y Actualización., pago que regulará precisamente la expedición de la licencia de funcionamiento y operación comercial correspondiente.

Apartado E. Por los servicios de Protección Civil y Bomberos.

Artículo 46.- Por la prestación de los servicios de protección civil y bomberos, se causarán y liquidarán los derechos conforme a lo siguiente:

I. Por las acciones de inspección, verificación y/o emergencia, según lo dispuesto por las normas oficiales mexicanas aplicables, sin perjuicio de la aplicación de sanciones por violación a dichas normas, se causarán y liquidarán anualmente los derechos por la expedición de las constancias respectivas de conformidad con las siguientes cuotas:

a) Empresas de bajo riesgo:

- 1.- Micro Empresa de 1 y hasta 10 personas, 5 a 9 veces el Valor Diario de la Unidad de Medida y Actualización;
- 2.- Pequeña Empresa de 11 y hasta 50 personas, 10 a 14 veces el Valor Diario de la Unidad de Medida y Actualización;
- 3.- Mediana Empresa de 51 y hasta 250 personas, 15 a 19 veces el Valor Diario de la Unidad de Medida y Actualización; y,
- 4.- Empresa de 251 hasta mayores de 1000 personas, 20 a 30 veces el Valor Diario de la Unidad de Medida y Actualización.

b) Empresas de mediano riesgo:

- 1.- Micro Empresa de 1 y hasta 10 personas, 10 a 14 veces el Valor Diario de la Unidad de Medida y Actualización;
- 2.- Pequeña Empresa de 11 y hasta 50 personas, 15 a 20 veces el Valor Diario de la Unidad de Medida y Actualización;

3.- Mediana Empresa de 51 y hasta 250 personas, 21 a 24 veces el Valor Diario de la Unidad de Medida y Actualización; y,

4.- Empresa de 251 hasta mayores de 1000 personas, 25 a 30 veces el Valor Diario de la Unidad de Medida y Actualización.

c) Empresas de alto riesgo:

1.- Micro Empresa de 1 y hasta 10 personas, 50 a 55 veces el Valor Diario de la Unidad de Medida y Actualización;

2.- Pequeña Empresa de 11 y hasta 50 personas, 56 a 60 veces el Valor Diario de la Unidad de Medida y Actualización;

3.- Mediana Empresa de 51 y hasta 250 personas, 61 a 80 veces el Valor Diario de la Unidad de Medida y Actualización; y,

4.- Empresa de 251 hasta mayores de 1000 personas, 80 a 300 veces el Valor Diario de la Unidad de Medida y Actualización.

II. Por dictámenes de seguridad en materia de protección civil a instalaciones temporales:

a) Dictamen de riesgo para instalación de circos y estructuras varias en períodos máximos de 2 semanas, 20 veces el Valor Diario de la Unidad de Medida y Actualización;

b) Dictamen de riesgo para instalación de juegos mecánicos por periodos máximos de 2 semanas, 10 veces el Valor Diario de la Unidad de Medida y Actualización.

III. Por los servicios extraordinarios que preste el personal de protección civil y/o bomberos:

a) Capacitación en las oficinas de protección civil y a domicilio:

Cursos teóricos y prácticos de primeros auxilios, contra incendios, evacuación, búsqueda y rescate, sistema nacional de protección civil, bombeo por un día contra incendio nivel II (equipo pesado), se cobrará hasta, 2 veces el Valor Diario de la Unidad de Medida y Actualización. por persona, por evento.

b) Asesoría:

Explicación y asesoría personalizada para la integración y activación de la unidad interna de protección civil, formación de brigadas, análisis de riesgo y documentación de programa interno de protección civil, se cobrará hasta, 5 veces el Valor Diario de la Unidad de Medida y Actualización por evento.

c) Bomberos:

1.- Servicios de seguridad: presencia preventiva de unidad contra incendio de bomberos y/o personal especializado, durante maniobras riesgosas, se cobrará 10 veces el Valor Diario de la Unidad de Medida y Actualización..

2.- Maniobras: actividades riesgosas que ameriten aplicación de equipo, técnicas y conocimiento especiales, desarrolladas por elementos de bomberos, se cobrarán 10 veces el Valor Diario de la Unidad de Medida y Actualización..

3.- Servicio de abasto de agua: solicitudes de pipas de agua para establecimiento de eventos o actividades lucrativas, se cobrará:

a) Para 5 mil litros, 20 veces el Valor Diario de la Unidad de Medida y Actualización;

b) Para 10 mil litros, 30 veces el Valor Diario de la Unidad de Medida y Actualización.

4.- Operativos: por la cobertura de eventos públicos masivos, mediante análisis de riesgos, asesoría en cuanto a medidas de seguridad y por la planeación y desarrollo de la revisión de contingencias, se cobrará una cuota expresada en Unidades de Medida y Actualización de acuerdo con la cantidad de asistentes, según la tabla siguiente:

1.- Más de 1 y hasta 1,000 personas, 10 a 15 veces el Valor Diario de la Unidad de Medida y Actualización;

2.- Más de 1,001 en adelante 16 a 20 veces el Valor Diario de la Unidad de Medida y Actualización;

Apartado F. Por la expedición de constancias y licencias diversas.

Artículo 47.- El pago de la constancia del uso de suelo y de la licencia de construcción para establecimientos de expendios de bebidas alcohólicas, será el 10% del valor de los derechos que cobre el Estado por la expedición de la licencia.

Artículo 48.- El pago de la Licencia del Programa SARET (Sistema de apertura rápida de empresas en Tamaulipas) se causará y liquidará los derechos conforme a las siguientes:

CUOTAS

Clasificación en el Catálogo de Giros.	Cuota.
"A" Bajo riesgo	10 V.D.U.M.A..
"B" Mediano riesgo	30 V.D.U.M.A..
"C" Alto riesgo	60 V.D.U.M.A..

SECCIÓN CUARTA ACCESORIOS DE LOS DERECHOS

Artículo 49.- Cuando no se cubran los derechos en la fecha o dentro del plazo fijado por las disposiciones fiscales, dará lugar a la causación o cobro de un recargo a razón del **1.13%** por cada mes o fracción que se retarde el pago y hasta que el mismo se efectúe, independientemente de la actualización y de la sanción a que haya lugar. Se podrán exentar parte de los recargos causados, en los términos que dispone el artículo 98 del Código Municipal para el Estado de Tamaulipas.

Artículo 50.- Los contribuyentes que obtengan prórroga para cubrir los créditos fiscales municipales, en los términos del Código Fiscal del Estado, pagarán recargos sobre saldos insolutos a una tasa mensual del **1.8%**, sobre los créditos fiscales prorrogados.

Artículo 51.- El Municipio percibirá gastos de ejecución cuando lleve a cabo el procedimiento administrativo de ejecución para el cobro de créditos fiscales en que incurran los contribuyentes, en los términos del Código Fiscal del Estado y su Reglamento.

SECCIÓN QUINTA DERECHOS NO COMPRENDIDOS EN LAS FRACCIONES DE LA LEY DE INGRESOS CAUSADAS EN EJERCICIOS FISCALES ANTERIORES PENDIENTES DE LIQUIDACIÓN O PAGO

Artículo 52.- Se consideran rezagos de Derechos los correspondientes a ejercicios fiscales anteriores, devengados al cierre del ejercicio inmediato anterior (2019), pendientes de liquidación o pago, cuyo cobro se efectúe en el presente ejercicio fiscal (2020).

CAPÍTULO VI PRODUCTOS

SECCIÓN PRIMERA PRODUCTOS DE TIPO CORRIENTE

Artículo 53.- Los ingresos que perciba el Municipio por concepto de enajenación, arrendamiento, uso, aprovechamiento o explotación de sus bienes de dominio privado, se establecerán en los contratos que al efecto se celebren entre las autoridades municipales y las personas físicas o morales interesadas y de acuerdo a lo señalado en el Código Municipal para el Estado de Tamaulipas.

Los productos serán los siguientes:

- I. Créditos fiscales a favor del Municipio;
- II. Venta de sus bienes muebles e inmuebles;
- III. Arrendamiento de locales ubicados en bienes de dominio público, tales como mercados, plazas, jardines, sitios públicos o de cualesquiera otros bienes destinados a un servicio público;
- IV. Por concesión del uso del piso en bienes destinados a un servicio público como mercados, plazas, unidades deportivas y otros bienes de dominio público;
- V. Por el uso de estacionamientos propiedad del Municipio;
- VI. Venta de plantas de jardines y de materiales aprovechables para el servicio de limpieza; y,
- VII. Venta de bienes mostrencos recogidos por los Departamentos del Gobierno Municipal.

Artículo 54.- Para efectos de los ingresos por arrendamiento de locales ubicados en mercados y tianguis municipales, se cobrarán las cuotas siguientes:

- I. Tianguis, un Valor Diario de la Unidad de Medida y Actualización por cada metro cuadrado del local por mes; y,
- II. Mercados, causarán 1.5 veces el Valor Diario de la Unidad de Medida y Actualización por cada metro cuadrado del local por mes.

Sólo se permitirá en los mercados y tianguis municipales, la enajenación y prestación de servicios, que no infrinjan disposiciones de carácter estatal y federal.

Artículo 55.- Se constituyen productos los intereses generados por mora en el incumplimiento de pago de arrendamiento de inmuebles pertenecientes al dominio privado del Municipio.

Artículo 56.- Los ingresos que perciba el Municipio por la utilización o uso de los servicios impartidos en instalaciones deportivas y culturales propiedad del Municipio, se causarán y liquidarán conforme lo determine la autoridad municipal:

- a) Tabla de costos por el uso o renta de instalaciones deportivas municipales;
- b) Tabla de costos por disciplinas impartidas en instalaciones deportivas municipales;
- c) Tabla de costos por talleres de danza y cultura impartidos en la Casa de la Cultura;

**SECCIÓN SEGUNDA
PRODUCTOS DE CAPITAL**

Artículo 57.- El Municipio percibirá productos provenientes de rendimientos, intereses o cualquier otra índole de carácter financiero.

**SECCIÓN TERCERA
PRODUCTOS NO COMPRENDIDOS EN LAS FRACCIONES DE LA LEY DE INGRESOS CAUSADOS EN
EJERCICIOS FISCALES ANTERIORES PENDIENTES DE LIQUIDACIÓN O PAGO**

Artículo 58.- Se consideran rezagos de Productos los correspondientes a ejercicios fiscales anteriores, devengados al cierre del ejercicio inmediato anterior (2019), pendientes de liquidación o pago, cuyo cobro se efectuó en el presente ejercicio fiscal (2020).

**CAPÍTULO VII
APROVECHAMIENTOS
SECCIÓN PRIMERA
APROVECHAMIENTOS DE TIPO CORRIENTE**

Artículo 59.- Los ingresos del Municipio por concepto de aprovechamientos serán:

- I. Donativos, cesiones, herencias y legados a favor del Municipio;
- II. Reintegros, de acuerdo con los contratos o convenios que celebre el Ayuntamiento;
- III. Reintegros con cargo al fisco del Estado o de otros Municipios;
- IV. Toda clase de indemnizaciones, incluyendo las derivadas de daños o deterioros en instalaciones, infraestructura vial, hidráulica, de servicios públicos y demás bienes propiedad del Municipio, las cuales se cobrarán de acuerdo a su costo;
- V. Multas impuestas por las autoridades municipales por las faltas administrativas que comentan los ciudadanos que se encuentren dentro de la jurisdicción municipal, de conformidad con lo dispuesto en las leyes, los diversos reglamentos Municipales, Bando de Policía y Buen Gobierno, y en el Reglamento de Tránsito del Estado;
- VI. Multas impuestas por autoridades administrativas federales no fiscales, de conformidad a lo dispuesto en el Convenio de Colaboración Administrativa en Materia Fiscal Federal suscrito por la Secretaría de Hacienda y Crédito Público y el Gobierno del Estado;
- VII. Se consideran aprovechamientos los donativos y aportaciones de empresarios, organizaciones obreras y gremiales, así como de las personas físicas y morales que contribuyan al desarrollo del Municipio; y,
- VIII. Se consideran aprovechamientos las aportaciones de beneficiarios.
- IX.- Multa por ocupar sin justificación alguna, los espacios destinados al estacionamiento de los vehículos de personas con discapacidad, 20 veces el Valor Diario de la Unidad de Medida y Actualización.

Artículo 60.- El municipio percibirá aprovechamientos derivados de otros conceptos no previstos en el artículo anterior, cuyo rendimiento, ya sea en efectivo o en especie, deberá ser ingresado al erario municipal, expidiendo de inmediato el recibo oficial respectivo.

**SECCIÓN SEGUNDA
APROVECHAMIENTOS NO COMPRENDIDOS EN LAS FRACCIONES DE LA LEY DE INGRESOS,
CAUSADAS EN EJERCICIOS FISCALES ANTERIORES PENDIENTES DE LIQUIDACIÓN O PAGO**

Artículo 61.- Se consideran rezagos de Aprovechamientos los correspondientes a ejercicios fiscales anteriores, devengados al cierre del ejercicio inmediato anterior (2019), pendientes de liquidación o pago, cuyo cobro se efectuó en el presente ejercicio fiscal (2020).

**CAPÍTULO VIII
PARTICIPACIONES, APORTACIONES Y CONVENIOS**

**SECCIÓN PRIMERA
PARTICIPACIONES**

Artículo 62.- El Municipio percibirá las participaciones federales e incentivos previstos en la Ley de Coordinación Fiscal, como resultado de la adhesión del Estado al Sistema Nacional de Coordinación Fiscal y al Convenio de Colaboración Administrativa en materia Fiscal Federal, respectivamente.

**SECCIÓN SEGUNDA
APORTACIONES**

Artículo 63.- El Municipio percibirá recursos de los Fondos de Aportaciones Federales para la Infraestructura Social Municipal y, para el Fortalecimiento de los Municipios, conforme a lo que establece el Capítulo V de la Ley de Coordinación Fiscal y el Ramo 33 del Presupuesto de Egresos de la Federación, y demás que le fueren asignados de otro ramo federal.

SECCIÓN TERCERA CONVENIOS

Artículo 64.- El Municipio percibirá recursos como resultado de apoyos directos del Gobierno del Estado o del Gobierno Federal a través de convenios o programas, para desarrollo de obras, acciones y otros beneficios

CAPÍTULO IX INGRESOS DERIVADOS DE FINANCIAMIENTOS

SECCIÓN ÚNICA ENDEUDAMIENTO INTERNO

Artículo 65.- Los derivados de empréstitos o financiamientos que se celebren con personas físicas y morales, siguiendo los procedimientos que para tales efectos contempla la Ley de Disciplina Financiera para las Entidades Federativas y los Municipios y la Ley de Deuda Pública Estatal y Municipal de Tamaulipas.

Artículo 66.- Solo podrán obtenerse empréstitos o financiamientos que sean destinados a obras públicas y proyectos productivos, de conformidad con lo que establece el artículo 117 fracción VIII segundo párrafo de la Constitución Política de los Estados Unidos Mexicanos y artículos aplicables en la Ley de Disciplina Financiera para Entidades Federativas y los Municipios y en la Ley de Deuda Pública Estatal y Municipal de Tamaulipas.

CAPÍTULO X FACILIDADES ADMINISTRATIVAS Y ESTÍMULOS FISCALES

SECCIÓN PRIMERA DEL IMPUESTO SOBRE LA PROPIEDAD URBANA, SUBURBANA Y RÚSTICA

Artículo 67.- La cuota mínima anual del Impuesto sobre la Propiedad Urbana, Suburbana y Rústica (predial) será de 3 veces el valor diario de la unidad de medida y actualización.

Artículo 68.- Los propietarios de bienes inmuebles que se encuentren en los siguientes supuestos, se les bonificará el 50% del Impuesto sobre la Propiedad Urbana, Suburbana y Rústica (predial):

- a) Los que sean propiedad de pensionados, jubilados y personas de sesenta años o más de edad,
- b) Los que sean propiedad de personas que padezcan alguna discapacidad que les impida laborar,
- c) Los predios propiedad particular que sean dados en comodato en favor del Municipio, y que sean destinados a actividades deportivas, recreativas o culturales.

Estos beneficios se otorgarán a una sola casa-habitación que corresponda al domicilio del propietario donde se encuentre ubicado el inmueble.

Artículo 69.- Los contribuyentes del impuesto predial que cubran anticipadamente el impuesto por la anualidad dentro de los meses de Enero, Febrero, Marzo y Abril podrán obtener una bonificación del 15%, 15%, 8% y 8%, respectivamente de su importe, excepto los que tributen bajo cuota mínima.

SECCIÓN SEGUNDA DEL IMPUESTO SOBRE ADQUISICIÓN DE INMUEBLES

Artículo 70.- Para los efectos de la deducción del valor de los inmuebles en el cálculo del Impuesto Sobre Adquisición de Inmuebles a que se refiere el artículo 124 del Código Municipal para el Estado de Tamaulipas, además de las deducciones señaladas en el artículo 129 del citado ordenamiento, el Municipio podrá aplicar una reducción al valor catastral de los inmuebles de la siguiente manera:

- a) Tratándose de los inmuebles urbanos y suburbanos, 50% al valor catastral; y,
- b) Tratándose de los inmuebles rústicos, 50% al valor catastral.

CAPÍTULO XI DE LA EFICIENCIA RECAUDATORIA

SECCIÓN ÚNICA INDICADORES DE DESEMPEÑO

Artículo 71.- En cumplimiento de la Ley General de Contabilidad Gubernamental y el Punto de Acuerdo No. LXII- 120 expedido por el H. Congreso del Estado, publicado en el Periódico Oficial del Estado número 126, de fecha 21 de octubre del actual, se adoptan de manera enunciativa, más no limitativa, los siguientes Indicadores de Desempeño que se describen a continuación:

1.- Ingresos propios.

Se entiende por "ingresos propios" las contribuciones que recauda el Municipio, que son potestad y competencia tributaria municipal (Impuestos, derechos, productos, aprovechamientos, contribuciones por mejoras). Este indicador representa la proporción de ingresos propios con respecto al ingreso total y su resultado nos ofrece información con respecto a la capacidad recaudatoria del Municipio.

Fórmula:

$\text{Ingresos propios} = (\text{Ingresos propios} / \text{Ingreso total}) * 100.$

2.- Eficiencia recaudatoria del Impuesto Predial.

Este indicador constituye la eficiencia desempeñada por el Municipio en la recaudación del impuesto predial. Se obtiene al relacionar la recaudación obtenida del impuesto predial con respecto a la facturación emitida (Importe esperado o expectativa de cobro).

Fórmula:

$\text{Eficiencia recaudatoria del impuesto predial} = (\text{Recaudación del Impuesto Predial} / \text{Facturación total del Impuesto predial}) * 100.$

3.- Eficacia en ingresos fiscales.

Este indicador mide la eficacia en la capacidad de presupuestar los ingresos municipales. Fórmula:

$\text{Eficacia en ingresos fiscales} = (\text{Ingresos recaudados} / \text{Ingresos presupuestados}).$

4.- Ingresos propios por habitante diferentes al predial.

Este indicador muestra la capacidad generada por el municipio por el cobro de derechos. Fórmula:

$\text{Ingresos propios por habitante diferentes al predial} = (\text{Ingresos totales} - \text{ingresos por predial} / \text{número de habitantes}).$

La información estadística que se obtenga con los datos a que se refiere el presente artículo, sean de periodicidad mensual, trimestral y anual, son objeto de difusión pública en la página de Internet del Municipio y le son aplicable las disposiciones que sobre De las Sanciones y, De las Responsabilidades, determinan la Ley General de Contabilidad Gubernamental, y la Ley de Transparencia y Acceso a la Información Pública del Estado de Tamaulipas.

CAPÍTULO XII DE LA DISCIPLINA FINANCIERA

SECCIÓN UNICA

PROYECCIÓN Y RESULTADOS DE LOS INGRESOS PÚBLICOS MUNICIPALES

Artículo 72.- En atención con lo establecido en el artículo 18 fracción I y III y Transitorio Décimo de la Ley de Disciplina Financiera para las Entidades Federativas y de los Municipios, se anexa Proyección de Ingresos (Anexo 1) y Resultado de Ingresos (Anexo 2) conforme al último párrafo del artículo 18 de la LDF, así como, a los formatos emitidos por el Consejo Nacional de Armonización Contable, publicados en el DOF de 11 de octubre del 2016.

Objetivos, Estrategias y Metas.

Objetivos: Administración y Gestión pública eficiente, sostenida y con transparencia para el beneficio del Municipio de Ciudad Mier.

Estrategias: Fortalecimiento de las Finanzas Públicas Municipales, contando con equilibrio y transparencia en sus recursos.

Metas: Ordenar y dar prioridades en el Gasto público, para contar con programas definidos, respaldar el balance presupuestario, para tener resultados con transparencia y apegados al marco normativo vigente, para el beneficio del Municipio de Ciudad Mier.

Artículo 18 Fracción I (Anexo 1)

MUNICIPIO DE CIUDAD MIER TAMAULIPAS		
Proyecciones de Ingresos - LDF		
(PESOS)		
(CIFRAS NOMINALES)		
Concepto (b)	2020 (proyecto de Ley) (c)	2021
1. Ingresos de Libre Disposición (1=A+B+C+D+E+F+G+H+I+J+K+L)	36,813,000	37,549,260
A. Impuestos	1,480,000	1,509,600
B. Cuotas y Aportaciones de Seguridad Social	0	
C. Contribuciones de Mejoras	0	
D. Derechos	118,000	120,360
E. Productos	15,000	15,300
F. Aprovechamientos	0	0
G. Ingresos por Ventas de Bienes y Servicios	0	0
H. Participaciones	31,200,000	31,824,000
I. Incentivos Derivados de la Colaboración Fiscal	0	0
J. Transferencias	4,000,000	4,080,000
K. Convenios		
L. Otros Ingresos de Libre Disposición		
2. Transferencias Federales Etiquetadas (2=A+B+C+D+E)	10,500,000	10,710,000

A. Aportaciones	10,500,000	10,710,000
B. Convenios		
C. Fondos Distintos de Aportaciones		
D. Transferencias, Subsidios y Subvenciones, y Pensiones y Jubilaciones		
E. Otras Transferencias Federales Etiquetadas		
3. Ingresos Derivados de Financiamientos (3=A)	0	0
A. Ingresos Derivados de Financiamientos		
4. Total de Ingresos Proyectados (4=1+2+3)	47,313,000	48,259,260
Datos Informativos		
1. Ingresos Derivados de Financiamientos con Fuente de Pago de Recursos de Libre Disposición		
2. Ingresos derivados de Financiamientos con Fuente de Pago de Transferencias Federales Etiquetadas		
3. Ingresos Derivados de Financiamiento (3 = 1 + 2)	47,313,000	48,259,260

Artículo 18 Fracción III (Anexo 2)

MUNICIPIO DE CIUDAD MIER		
Resultados de Ingresos - LDF		
(PESOS)		
Concepto (b)	2018	Año del Ejercicio Vigente ² (d)
1. Ingresos de Libre Disposición (1=A+B+C+D+E+F+G+H+I+J+K+L)	37,740,146	39,391,558
A. Impuestos	499,940	695,032
B. Cuotas y Aportaciones de Seguridad Social		
C. Contribuciones de Mejoras		
D. Derechos	121,860	326,496
E. Productos	21,411	0
F. Aprovechamientos		
G. Ingresos por Ventas de Bienes y Servicios		
H. Participaciones	36,866,935	30,570,029
I. Incentivos Derivados de la Colaboración Fiscal		
J. Transferencias	230,000	7,800,000
K. Convenios		
L. Otros Ingresos de Libre Disposición		
2. Transferencias Federales Etiquetadas (2=A+B+C+D+E)	0	0
A. Aportaciones		
B. Convenios		
C. Fondos Distintos de Aportaciones		
D. Transferencias, Subsidios y Subvenciones, y Pensiones y Jubilaciones		
E. Otras Transferencias Federales Etiquetadas		
3. Ingresos Derivados de Financiamientos (3=A)	0	0
A. Ingresos Derivados de Financiamientos		
4. Total de Resultados de Ingresos (4=1+2+3)	37,740,146	39,391,558
Datos Informativos		
1. Ingresos Derivados de Financiamientos con Fuente de Pago de Recursos de Libre Disposición		
2. Ingresos derivados de Financiamientos con Fuente de Pago de Transferencias Federales Etiquetadas		
3. Ingresos Derivados de Financiamiento (3 = 1 + 2)	37,740,146	39,391,558

Así mismo, en referencia para el artículo 18 fracción II de la LDF, existen riesgos de suma importancia para las finanzas públicas municipales, entre las cuales, mencionamos las siguientes:

A.- Riesgos de solvencia para los ingresos municipales.

Vinculada a la falta de fuentes de empleo y seguridad, lo cual impide que la población invierta en el municipio.

B.- Riesgo financiero para los recursos estimados.

No se tiene la certeza para la Recaudación Federal Participable, ya que existen cambios en la variación del peso ante el dólar, así como los ajustes que se realizan durante el ejercicio fiscal.

De esta forma las Finanzas Públicas Municipales eficientiza el recurso recaudado para ejercerlo apegándose a su marco normativo.

Artículo 73.- Para los Ingresos excedentes recaudados deberán ser ejercidos al menos un 50% para los conceptos enunciados en el artículo 14 y Transitorio Noveno de la LDF.

TRANSITORIOS

Artículo Primero. El presente Decreto entrará en vigor el día 1 de enero del año 2020 y deberá publicarse en el Periódico Oficial del Estado.

Artículo Segundo. En caso de que durante el ejercicio fiscal disminuyan los ingresos previstos en la presente Ley de Ingresos, la Tesorería Municipal, a efecto de cumplir con el principio de sostenibilidad del Balance presupuestario y del Balance presupuestario de recursos disponibles, deberá aplicar ajustes al Presupuesto de Egresos en los rubros de gasto en el siguiente orden:

I. Gastos de comunicación social;

II. Gasto corriente que no constituya un subsidio entregado directamente a la población, en términos de lo dispuesto por el artículo 13, fracción VII de la Ley de Disciplina Financiera de las Entidades Federativas y los Municipios; y

III. Gasto en servicios personales, prioritariamente las erogaciones por concepto de percepciones extraordinarias.

En caso de que los ajustes anteriores no sean suficientes para compensar la disminución de ingresos, podrán realizarse ajustes en otros conceptos de gasto, siempre y cuando se procure no afectar los programas sociales.

Artículo Tercero. En el caso de que durante el ejercicio fiscal los Municipios incurran en un Balance presupuestario de recursos disponible negativo, los Ayuntamientos deberán dar cuenta a esta Legislatura de los siguientes aspectos:

I. Las razones excepcionales que justifican el Balance presupuestario de recursos disponibles negativo, conforme a lo dispuesto en el artículo 7 de la Ley de Disciplina Financiera de las Entidades Federativas y los Municipios;

II. Las fuentes de recursos necesarias y el monto específico para cubrir el Balance presupuestario de recursos disponibles negativo, y

III. El número de ejercicios fiscales y las acciones requeridas para que dicho Balance presupuestario de recursos disponibles negativo sea eliminado y se restablezca el Balance presupuestario de recursos disponibles sostenible.

Los Ayuntamientos a través de la Tesorería Municipal o su equivalente, reportará en los informes trimestrales y en la Cuenta Pública que se entreguen a esta Legislatura y a través de su página oficial de internet, el avance de las acciones, hasta en tanto se recupere el presupuesto sostenible de recursos sostenibles.

Artículo Cuarto. Se anexa al presente Decreto, la información inherente al cumplimiento de lo dispuesto en la Ley de Disciplina Financiera de las Entidades Federativas y los Municipios

Artículo Quinto. Los recursos para cubrir adeudos del ejercicio fiscal anterior, ADEFAS, previstos en el proyecto de presupuesto de egresos, podrán ser hasta por el 3.5 por ciento de los ingresos totales del Municipio, de conformidad con lo señalado en los artículos 20 y transitorio Décimo primero de la Ley de Disciplina Financiera de las Entidades Federativas y los Municipios

SALÓN DE SESIONES DEL CONGRESO DEL ESTADO LIBRE Y SOBERANO DE TAMAULIPAS.- Cd. Victoria, Tam., a 15 de diciembre del año 2019.- DIPUTADO PRESIDENTE.- FRANCISCO JAVIER GARZA DE COSS.- Rúbrica.- DIPUTADA SECRETARIA.- GLORIA IVETT BERMEA VÁZQUEZ.- Rúbrica.- DIPUTADA SECRETARIA.- ESTHER GARCÍA ANCIRA.- Rúbrica.

Por tanto, mando se imprima, publique, circule y se le dé el debido cumplimiento.

Dado en la residencia del Poder Ejecutivo, en Victoria, Capital del Estado de Tamaulipas, a los diecisiete días del mes de diciembre del año dos mil diecinueve.

ATENTAMENTE.- EL GOBERNADOR CONSTITUCIONAL DEL ESTADO.- FRANCISCO JAVIER GARCÍA CABEZA DE VACA.- Rúbrica.- EL SECRETARIO GENERAL DE GOBIERNO.- CÉSAR AUGUSTO VERÁSTEGUI OSTOS.- Rúbrica.

FRANCISCO JAVIER GARCÍA CABEZA DE VACA, Gobernador Constitucional del Estado Libre y Soberano de Tamaulipas, a sus habitantes hace saber:

Que el Honorable Congreso del Estado, ha tenido a bien expedir el siguiente Decreto:

Al margen un sello que dice:- "Estados Unidos Mexicanos.- Gobierno de Tamaulipas.- Poder Legislativo.

LA SEXAGÉSIMA CUARTA LEGISLATURA DEL CONGRESO CONSTITUCIONAL DEL ESTADO LIBRE Y SOBERANO DE TAMAULIPAS, EN USO DE LAS FACULTADES QUE LE CONFIEREN LOS ARTÍCULOS 58 FRACCIÓN I DE LA CONSTITUCIÓN POLÍTICA LOCAL; Y 119 DE LA LEY SOBRE LA ORGANIZACIÓN Y FUNCIONAMIENTO INTERNOS DEL CONGRESO DEL ESTADO LIBRE Y SOBERANO DE TAMAULIPAS, TIENE A BIEN EXPEDIR EL SIGUIENTE:

DECRETO No. LXIV-43

MEDIANTE EL CUAL SE EXPIDE LA LEY DE INGRESOS DEL MUNICIPIO DE MIGUEL ALEMÁN, TAMAULIPAS, PARA EL EJERCICIO FISCAL DEL AÑO 2020.

**LEY DE INGRESOS DEL MUNICIPIO DE MIGUEL ALEMÁN, TAMAULIPAS,
PARA EL EJERCICIO FISCAL DEL AÑO 2020.**

**CAPÍTULO I
DE LA NATURALEZA Y OBJETO DE LA LEY**

Artículo 1º.- La presente ley es de orden público y de interés social, y tiene por objeto establecer los ingresos que percibirá la hacienda pública del **Municipio de Miguel Alemán**, Tamaulipas, durante el **ejercicio fiscal del año 2020**, por los provenientes de los conceptos que se señalan en la presente ley:

- I. Impuestos;
- II. Derechos;
- III. Productos;
- IV. Participaciones;
- V. Aprovechamientos;
- VI. Accesorios;
- VII. Financiamientos;
- VIII. Aportaciones, incentivos y reasignaciones de recursos federales; y,
- IX. Otros ingresos.

CLASIFICACIÓN POR RUBROS DE INGRESOS

1. Impuestos
2. Cuotas y aportaciones de Seguridad Social
3. Contribuciones de Mejoras
4. Derechos
5. Productos
6. Aprovechamientos
7. Ingresos por venta de bienes y servicios
8. Participaciones y Aportaciones
9. Transferencias, Asignaciones, Subsidios y otras ayudas
10. Ingresos derivados de Financiamientos.

Los ingresos, dependiendo de su naturaleza, se regirán por lo dispuesto en esta ley, en el Código Municipal para el Estado de Tamaulipas, por las disposiciones administrativas de observancia general que emita el Ayuntamiento y las normas de derecho común, entre otras.

Artículo 2º.- Los ingresos que se recauden por concepto de contribuciones, así como los provenientes de otros conceptos, se destinarán a sufragar los gastos públicos establecidos y autorizados en el Presupuesto de Egresos Municipal correspondiente, así como en lo dispuesto en los convenios de coordinación y en las leyes en que se fundamenten.

**CAPÍTULO II
DE LOS CONCEPTOS DE INGRESOS Y SU PRONÓSTICO**

Artículo 3º.- Los ingresos que percibirá la Hacienda Pública del Municipio serán los que provengan de los conceptos y en las cantidades estimadas siguientes:

ESTIMACIÓN DE INGRESOS A PERCIBIR EN EL EJERCICIO FISCAL 2020 CLASIFICACIÓN POR RUBROS DE INGRESOS

RUBRO	TIPO, CLASE Y CONCEPTO	CLASIFICADOR POR RUBRO DE INGRESOS	IMPORTE POR CLASE	IMPORTE POR TIPO	IMPORTE POR RUBRO
		TOTALES	116,900,000.00	116,900,000.00	116,900,000.00
1		IMPUESTOS.			8,450,000.00
1.1		Impuestos sobre los Ingresos.		0.00	
1.1.1		Impuesto sobre espectáculos públicos	0.00		
1.2		Impuestos sobre el Patrimonio.		3,600,000.00	
1.2.1		Impuesto sobre propiedad urbana	3,100,000.00		
1.2.2		Impuesto sobre propiedad rústica	500,000.00		
1.3		Impuesto sobre la producción, el consumo y las transacciones.		1,600,000.00	
1.3.1		Impuesto Sobre Adquisición de Inmuebles	1,600,000.00		
1.4		Impuestos al comercio exterior.			0.00
1.5		Impuesto sobre Nóminas y Asimilables.			0.00
1.6		Impuestos Ecológicos.			0.00
1.7		Accesorios de los Impuestos.		1,600,000.00	
1.7.1		Multas	0.00		
1.7.2		Recargos	1,500,000.00		
1.7.3		Gastos de Ejecución y Cobranza	100,000.00		
1.8		Otros impuestos.			0.00
1.9		Impuestos no comprendidos en las fracciones de la Ley de ingresos causadas en ejercicios fiscales pendientes de liquidación o pago.		1,650,000.00	
1.9.1		Rezagos de Impuesto Predial Urbano 2019	1,100,000.00		
1.9.2		Rezagos de Impuesto Predial Rustico 2019	550,000.00		
1.9.3		Rezagos de Impuesto Predial Urbano 2018	0.00		
1.9.4		Rezagos de Impuesto Predial Rustico 2018	0.00		
1.9.5		Rezagos de Impuesto Predial Urbano 2017	0.00		
1.9.6		Rezagos de Impuesto Predial Rustico 2017	0.00		
1.9.7		Rezagos de Impuesto Predial Urbano 2016	0.00		
1.9.8		Rezagos de Impuesto Predial Rustico 2016	0.00		
1.9.9		Rezagos de Impuesto Predial Urbano 2015	0.00		
1.9.10		Rezagos de Impuesto Predial Rustico 2015	0.00		
1.9.11		Rezagos de Impuesto Predial Urbano anteriores a 2014	0.00		
1.9.12		Rezagos de Impuesto Predial Rustico anteriores a 2014	0.00		
2		CUOTAS Y APORTACIONES DE SEGURIDAD SOCIAL.			0.00
3		CONTRIBUCIONES DE MEJORAS.			0.00
3.1		Contribuciones de mejoras por obras públicas.		0.00	
3.1.1		Aportaciones de Instituciones	0.00		
3.1.2		Aportaciones de Particulares	0.00		
3.1.3		Cooperación p/obras de Interés Público	0.00		
3.9		Contribuciones de mejoras no comprendidas en las fracciones de la ley de Ingresos causadas en ejercicios anteriores pendientes de liquidación o pago.		0.00	
3.9.1		Rezagos de contribuciones de mejoras	0.00		
4		DERECHOS.			3,000,000.00
4.1		Derechos por el uso, goce, aprovechamiento o explotación de bienes de dominio público.		150,000.00	
4.1.1		Vehículos de alquiler y uso de la vía pública	0.00		
4.1.2		Uso de la vía pública por comerciantes	150,000.00		
4.1.3		Maniobras de carga y descarga en la vía pública	0.00		
4.2		Derechos a los hidrocarburos.		0.00	
4.3		Derechos por prestación de servicios.		2,550,000.00	
4.3.1		Expedición de certificado de residencia	300,000.00		
4.3.2		Manifiestos de propiedad urbana y rústica	160,000.00		

RUBRO	TIPO, CLASE Y CONCEPTO	CLASIFICADOR POR RUBRO DE INGRESOS	IMPORTE POR CLASE	IMPORTE POR TIPO	IMPORTE POR RUBRO
	4.3.3	Gestión administrativa para obtención de pasaportes	0.00		
	4.3.4	Expedición de Permiso eventual de alcoholes	0.00		
	4.3.5	Expedición de Constancia de aptitud para manejo	0.00		
	4.3.6	Expedición de Certificados de Predial	0.00		
	4.3.7	Certificación de estado de cuenta por concepto de impuestos y derechos	0.00		
	4.3.8	Expedición de Avalúos Periciales	300,000.00		
	4.3.9	Certificación de conscriptos	0.00		
	4.3.10	Expedición de Certificación de dependencia económica	0.00		
	4.3.11	Carta de No antecedentes por faltas administrativas al Bando de Policía y Buen Gobierno	0.00		
	4.3.12	Búsqueda y cotejo de documentos, permisos, dictámenes y constancias	0.00		
	4.3.13	Uso y Cambio de Suelo	40,000.00		
	4.3.14	Dispensa de edad para contraer matrimonio	0.00		
	4.3.15	Carta de anuencia de Empresas de Seguridad Privada	0.00		
	4.3.16	Autorización de Construcción	290,000.00		
	4.3.17	Certificaciones de Catastro	0.00		
	4.3.18	Permiso de Rotura de Calle	80,000.00		
	4.3.19	Permiso para circular sin placas	0.00		
	4.3.20	Expedición de permisos para maniobras de carga y descarga	0.00		
	4.3.21	Constancias	50,000.00		
	4.3.22	Legalización y ratificación de firmas	0.00		
	4.3.23	Planificación, urbanización y pavimentación	300,000.00		
	4.3.24	Servicios de panteones	190,000.00		
	4.3.25	Servicios de Rastro	90,000.00		
	4.3.26	Servicios de limpieza, recolección y recepción de residuos sólidos	500,000.00		
	4.3.27	Limpieza de predios baldíos	0.00		
	4.3.28	Servicios en materia ambiental	0.00		
	4.3.29	Licencias, permisos y autorizaciones de anuncios de publicidad	250,000.00		
	4.3.30	Cuotas por servicios de tránsito y vialidad	0.00		
	4.3.31	Servicios de asistencia y salud pública	0.00		
	4.4	Otros derechos.		300,000.00	
	4.4.1	Servicios de gestión ambiental	0.00		
	4.4.2	Expedición de licencias de funcionamiento y de operación para videojuegos y mesas de juego	0.00		
	4.4.3	Servicios de Protección Civil	0.00		
	4.4.4	Expedición de constancias y licencias diversas	300,000.00		
	4.5	Accesorios de los derechos.		0.00	
	4.5.1	Recargos de derechos	0.00		
5		PRODUCTOS.			80,000.00
	5.1	Productos de tipo corriente.		70,000.00	
	5.1.1	Arrendamiento de locales en mercados, plazas y jardines	0.00		
	5.1.2	Enajenación de bienes muebles	70,000.00		
	5.1.3	Cuotas por el uso de unidades deportivas y centros culturales	0.00		
	5.1.4	Cuotas por el uso de estacionamientos propiedad del Municipio	0.00		
	5.1.5	Venta de bienes mostrencos recogidos por el Municipio	0.00		
	5.2	Productos de capital.		10,000.00	
	5.2.1	Rendimientos Financieros	10,000.00		
	5.9	Productos no comprendidos en las fracciones de la Ley de Ingresos causadas en ejercicios fiscales anteriores pendientes de liquidación o pago.		0.00	
6		APROVECHAMIENTOS.			460,000.00
	6.1	Aprovechamientos de Tipo Corriente.		460,000.00	
	6.1.1	Multas por autoridades municipales	80,000.00		
	6.1.2	Multas de tránsito	380,000.00		
			0,000.00		
	6.1.3	Multas de Protección Civil	0.00		
	6.1.4	Multas Federales no fiscales	0.00		
	6.1.5	Aportaciones y cooperaciones	0.00		

RUBRO	TIPO, CLASE Y CONCEPTO	CLASIFICADOR POR RUBRO DE INGRESOS	IMPORTE POR CLASE	IMPORTE POR TIPO	IMPORTE POR RUBRO
6.1.6		Aportaciones de beneficiarios	0.00		
6.2		Aprovechamientos de Capital.		0.00	
6.2.1		Reintegros de acuerdos con convenios.	0.00		
6.9		Aprovechamientos no comprendidos en las fracciones de la Ley de Ingresos causadas en ejercicios fiscales anteriores pendientes de liquidación o pago. (Rezagos)		0.00	
6.9.1		Rezagos de Aprovechamientos	0.00		
7		INGRESOS POR VENTA DE BIENES Y SERVICIOS.			0.00
7.1		Ingresos por venta de bienes y servicios de organismos descentralizados		0.00	
7.2		Ingresos de empresariales operación de entidades paraestatales		0.00	
7.3		Ingresos por venta de bienes y servicios producidos en establecimientos del Gobierno Central		0.00	
8		PARTICIPACIONES Y APORTACIONES.			104,510,000.00
8.1		Participaciones.		69,010,000.00	
8.1.1		Participación F. E. P. M.	52,500,000.00		
8.1.2		Hidrocarburos	1,800,000.00		
8.1.3		Fiscalización	3,110,000.00		
8.1.4		Incentivo en Venta Final de Gasolina y Diesel (9/11)	2,000,000.00		
8.1.5		Participación Federal	9,600,000.00		
8.2		Aportaciones.		29,250,000.00	
8.2.1		FISMUN	6,150,000.00		
8.2.2		FORTAMUN	20,000,000.00		
8.2.3		Fondo de Coordinación Fiscal CAPUFE	3,100,000.00		
8.3		Convenios.		6,250,000.00	
8.3.1		Programa Hábitat	0.00		
8.3.2		Programa Rescate de Espacios Públicos	0.00		
8.3.3		Subsemun	0.00		
8.3.4		Programas Federales	0.00		
8.3.5		Empleo Temporal	0.00		
8.3.6		Programa 3 x1 Migrantes	0.00		
8.3.7		Hidrocarburos Federal	6,250,000.00		
9		TRANSFERENCIAS, ASIGNACIONES, SUBSIDIOS Y OTRAS AYUDAS.			400,000.00
9.1		Transferencias Internas y Asignaciones al Sec. Púb.		0.00	
9.2		Transferencias al Resto del Sector Público		0.00	
9.3		Subsidios y Subvenciones		400,000.00	
9.3.1		Donativos	150,000.00		
9.3.2		Becas	250,000.00		
9.4		Ayudas sociales		0.00	
9.5		Pensiones y Jubilaciones		0.00	
9.6		Transfer. a Fideicomisos, mandatos y análogos		0.00	
10		INGRESOS DERIVADOS DE FINANCIAMIENTOS.			0.00
10.1		Endeudamiento interno		0.00	
10.1.1		Prestamos de la Deuda Pública Interna	0.00		
10.2		Endeudamiento externo		0.00	
10.2.1		Prestamos de la Deuda Pública Externa	0.00		
		TOTALES	116,900,000.00	116,900,000.00	116,900,000.00

(CIENTO DIECISEIS MILLONES NOVECIENTOS PESOS 00/100 M.N.)

Artículo 4º.- Los ingresos previstos por esta ley se causarán, liquidarán y recaudarán, en los términos del Código Municipal para el Estado de Tamaulipas y de conformidad con las disposiciones de las demás leyes, reglamentos, acuerdos y circulares aplicables.

Artículo 5º.- Los rezagos por concepto de impuestos y derechos en la presente ley, se cobrarán y recaudarán de conformidad con las disposiciones legales que rigieron en la época en que se causaron.

Artículo 6º.- La falta puntual de pago de cualquiera de los impuestos, derechos, contribuciones diversas o aprovechamientos, dará lugar al cobro de un recargo a razón de 1.13 % por cada mes o fracción que se retarde el pago, independientemente de la actualización y de la sanción a que haya lugar. Se podrá exentar parte de los recargos causados, en los términos que dispone el artículo 98 del Código Municipal para el Estado de Tamaulipas.

Artículo 7º.- Cuando en términos del Código Fiscal del Estado se otorgue prórroga en el pago de créditos fiscales municipales, se causaran recargos sobre saldos insolutos a una tasa mensual del 1.8%, sobre los créditos fiscales prorrogados.

Artículo 8º.- Para los efectos de esta ley, se entiende como Unidad de Medida y Actualización (UMA) la referencia económica en pesos para determinar la cuantía del pago de las obligaciones y supuestos previstos en la presente ley, así como de las disposiciones jurídicas que emanen de la Reglamentación Municipal vigente.

El valor diario de la Unidad de Medida y Actualización (UMA), será el determinado por el Instituto Nacional de Estadística y Geografía (INEGI) y publicado en el Diario Oficial de la Federación para todo el país.

CAPÍTULO III DE LOS IMPUESTOS

SECCIÓN PRIMERA

IMPUESTOS SOBRE LOS INGRESOS

DEL IMPUESTO SOBRE ESPECTÁCULOS PÚBLICOS

Artículo 9º.- El impuesto sobre espectáculos públicos se causará y liquidará conforme a las disposiciones previstas en los artículos 101 al 103 del Código Municipal para el Estado de Tamaulipas.

I. Con la tasa del 8% sobre los ingresos que se perciban por los siguientes espectáculos o diversiones:

- a) Bailes públicos;
- b) Espectáculos deportivos, taurinos, jaripeos y similares;
- c) Espectáculos culturales, musicales y artísticos;
- d) Cualquier diversión o espectáculo no gravado por la Ley del Impuesto al Valor Agregado; y,
- e) Espectáculos de teatro o circo.

II. Será facultad de la Tesorería Municipal, solicitar la documentación necesaria para validar el cumplimiento de las obligaciones fiscales de los sujetos a exención a que hace referencia el artículo 102-G del Código Municipal.

III. En el caso de que las actividades mencionadas en la fracción I sean organizadas para recabar fondos con fines de beneficencia y por Instituciones de beneficencia, se exime el pago del impuesto respectivo.

Asimismo, de conformidad con lo dispuesto en el artículo 103 del Código Municipal, la Tesorería podrá solicitar la información que considere pertinente, para confirmar que los ingresos se destinarán a obras de asistencia social y servicios, obras públicas, o, para instituciones que impartan educación gratuita.

IV. Será facultad de la Tesorería Municipal el nombramiento de interventores municipales, para los efectos a que se refiere este impuesto, quienes tendrán la facultad de inspección y vigilancia de los ingresos por la entrada individual al espectáculo.

SECCIÓN SEGUNDA IMPUESTOS SOBRE EL PATRIMONIO

DEL IMPUESTO SOBRE LA PROPIEDAD URBANA, SUBURBANA Y RÚSTICA

Artículo 10.- Este impuesto se causará sobre el valor de los bienes raíces, determinado conforme a la tabla de valores unitarios de terreno y construcción aprobada por el H. Congreso del Estado en los términos del artículo 74 de la Ley de Catastro para el Estado de Tamaulipas. La base para el cálculo de este impuesto será el valor catastral de los inmuebles, y el impuesto se causará y liquidará anualmente sobre los inmuebles cuyo valor se determine o modifique a partir de la entrada en vigor de la presente ley, aplicándose la tasa del **1.5 al millar** para predios urbanos y suburbanos, y la tasa del **1.5 al millar** anual para predios rústicos, sobre el valor catastral. Así mismo, los predios urbanos baldíos la tasa del **3.00 al millar**.

SECCIÓN TERCERA IMPUESTOS SOBRE LA PRODUCCIÓN, EL CONSUMO Y LAS TRANSACCIONES DEL IMPUESTO SOBRE ADQUISICIÓN DE INMUEBLES

Artículo 11.- La base del Impuesto sobre Adquisición de Inmuebles se determinará en los términos del artículo 107 del Código Municipal para el Estado de Tamaulipas, tomando en cuenta el resultado de la aplicación de las tablas de valores unitarios de suelo y construcción, que sirvieron de base para la determinación del Impuesto sobre la Propiedad Urbana, Suburbana y Rústica.

Artículo 12.- El impuesto sobre adquisición de inmuebles se causará y liquidará a la tasa del 2% sobre el valor de los inmuebles, conforme a las disposiciones previstas en los artículos 124 al 132 del Código Municipal para el Estado de Tamaulipas.

SECCIÓN CUARTA ACCESORIOS DE IMPUESTOS

Artículo 13.- Cuando no se cubran los impuestos en la fecha o dentro del plazo fijado por las disposiciones fiscales, dará lugar a la causación o cobro de un recargo a razón del **1.13 %** por cada mes o fracción que se retarde el pago y hasta que el mismo se efectúe, independientemente de la actualización y de la sanción a que haya lugar. Se podrán exentar parte de los recargos causados, en los términos que dispone el artículo 98 del Código Municipal para el Estado de Tamaulipas.

Los recargos se causarán hasta que se extingan las facultades de las autoridades fiscales para determinar las contribuciones o aprovechamientos omitidos y sus accesorios; se calcularán sobre el total del crédito fiscal, excluyendo los propios recargos, los gastos de ejecución y las multas por infracción a las disposiciones fiscales.

Artículo 14.- Los contribuyentes que obtengan prórroga para cubrir los créditos fiscales municipales, en los términos del Código Fiscal del Estado, pagarán recargos sobre saldos insolutos a una tasa mensual del 1.8%, sobre los créditos fiscales prorrogados.

Artículo 15.- El Municipio percibirá gastos de ejecución cuando lleve a cabo el procedimiento administrativo de ejecución para el cobro de créditos fiscales en que incurran los contribuyentes, en los términos del Código Fiscal del Estado y su Reglamento.

SECCIÓN QUINTA IMPUESTOS NO COMPRENDIDOS EN LAS FRACCIONES DE LA LEY DE INGRESOS CAUSADAS EN EJERCICIOS FISCALES ANTERIORES PENDIENTES DE LIQUIDACIÓN O PAGO

Artículo 16.- Se consideran rezagos de Impuestos los correspondientes a ejercicios fiscales anteriores, devengados al cierre del ejercicio inmediato anterior (2019), pendientes de liquidación o pago, cuyo cobro se efectúe en el presente ejercicio fiscal (2020).

CAPÍTULO IV CONTRIBUCIONES DE MEJORAS

SECCIÓN ÚNICA CONTRIBUCIONES DE MEJORAS POR OBRAS DE INTERÉS PÚBLICO

Artículo 17.- Son sujetos de este pago las personas físicas o morales propietarios o poseedoras de inmuebles dentro del área de beneficio o zona de influencia beneficiada por la obra pública.

Artículo 18.- Las contribuciones de mejoras por obras de interés público se causarán por:

- I. Instalación de alumbrado público;
- II. Pavimentación, adoquinado, empedrado, revestimiento de calles o rehabilitación de las mismas;
- III. Construcción de guarniciones y banquetas;
- IV. Instalación de obras de agua y drenaje, sanitario y pluvial, mejoramiento o reestructuración de las ya existentes; y,
- V. En general, por obras de embellecimiento, saneamiento o cualquiera de otras semejantes a las enunciadas en el presente artículo.

Artículo 19.- Las contribuciones mencionadas en el artículo anterior se causarán y se pagarán en los términos del Decreto número 406, publicado en el Periódico Oficial del 28 de diciembre de 1977 (Ley de Derechos de Cooperación para la Ejecución de Obras de Interés Público). En cada caso se elaborará un estudio técnico general para determinar el valor de la obra y la base para su distribución entre los beneficiados.

Artículo 20.- Las cuotas que en los términos de esta ley, corresponda cubrir a los particulares beneficiados con las obras de interés público, tendrán el carácter de créditos fiscales.

La recaudación de las cuotas, corresponderá a la Tesorería Municipal, la cual por los medios legales las hará efectivas y las aplicará a los fines específicos que les corresponda.

CAPÍTULO V DE LOS DERECHOS

Artículo 21.- Los derechos que cobrará el Municipio por el uso o aprovechamiento de los bienes del dominio público, así como por recibir los servicios que presta en sus funciones de derecho público o en que deba resarcirse del gasto ocasionado por actividad particular, son los siguientes:

- I. Derechos por el uso, goce, y aprovechamiento de bienes del dominio público.
 - A. Los provenientes de estacionamientos de vehículos de alquiler y por el uso de la vía pública;
 - B. Por el uso de la vía pública por comerciantes ambulantes o con puestos fijos y semifijos; y,
 - C. Por el uso de la vía pública por vehículos de carga pesada para maniobras de carga y descarga en zonas restringidas por la autoridad de Tránsito y Vialidad.
- II. Derechos por prestación de servicios.

- A. Expedición de certificados, certificaciones, copias certificadas, búsqueda y cotejo de documentos, permisos, dictámenes, actualizaciones, constancias, legalización y ratificación de firmas;
- B. Servicios catastrales, de planificación, urbanización, pavimentación, construcción, remodelación, trámites, peritajes oficiales y por la autorización de fraccionamientos;
- C. Servicio de Panteones;
- D. Servicio de Rastro;
- E. Servicio de limpieza, recolección y recepción de residuos sólidos no tóxicos;
- F. Servicio de limpieza de lotes baldíos;
- G. Expedición de licencias, permisos o autorizaciones para la colocación de anuncios y carteles o la realización de publicidad, excepto los que se realicen por medio de la televisión, la radio, periódicos y revistas;
- H. Servicios de tránsito y vialidad; y,
- I. Servicios de asistencia y salud pública:

III. Otros derechos.

- A. Por concepto de gestión ambiental;
- B. Por la expedición de permisos para kermeses, desfiles, colectas, festivales con fines de lucro, ferias y exposiciones;
- C. Por la expedición de permisos licencias de operación para salones o locales abiertos al público para bailes, eventos y fiestas;
- D. Por la expedición de licencias de funcionamiento, permisos o autorizaciones para la instalación y operación comercial de máquinas de videojuegos y mesas de juego;
- E. Servicios de Protección Civil y Bomberos; y,
- F. Por la expedición de constancias y licencias diversas.

Cuando se solicite la prestación de servicios con carácter de urgentes para el mismo día, causarán un tanto más de la cuota establecida para cada caso.

En ningún caso el importe a pagar será inferior a una U.M.A.

Los derechos que establece la fracción II de este artículo no se pagarán cuando lo soliciten personas cuya extrema pobreza sea reconocida por el Presidente Municipal.

SECCIÓN PRIMERA DERECHOS POR EL USO, GOCE, APROVECHAMIENTO O EXPLOTACIÓN DE BIENES DE DOMINIO PÚBLICO

Apartado A. Los provenientes de estacionamientos de vehículos de alquiler y por el uso de la vía pública.

Artículo 22.- Son objeto de este derecho, la ocupación temporal de la superficie limitada bajo el control del Municipio, para el estacionamiento de vehículos de alquiler y por la ocupación de la vía pública. Los derechos correspondientes se causarán en la forma siguiente:

- I. Por la ocupación exclusiva de la vía pública por vehículos de alquiler que tengan un sitio especialmente designado para estacionarse, pagarán un derecho a razón de una cuota mensual hasta de 8 veces el Valor Diario de la Unidad de Medida y Actualización (U.M.A.) ;
- II. Por ocupar la vía pública para la enajenación de vehículos de cualquier clase, hasta 1 Valor Diario de la Unidad de Medida y Actualización (U.M.A.). por día.
- III. Por otras ocupaciones en la vía pública, se pagará 20% de un Valor Diario de la Unidad de Medida y Actualización (U.M.A.), diario por metro cuadrado completo o fracción, en ningún caso la cantidad a pagar será inferior a lo que corresponda por un metro.
- IV. Por ocupar la vía pública las personas físicas o morales, con toda clase de construcciones o instalaciones permanentes o semipermanentes, andamios y tapiales, escombros o materiales, pagarán una U.M.A. por metro cuadrado o fracción por cada día.

Las infracciones que se apliquen por no hacer el pago respectivo de los derechos señalados en este artículo, se sancionarán como sigue:

- a) Se cobrará por multa, hasta 3 veces el Valor Diario de la Unidad de Medida y Actualización (U.M.A.);
- b) Si se cubre antes de 24 horas, se reducirá hasta el 50%.

Apartado B. Por el uso de la vía pública por comerciantes ambulantes o con puestos fijos y semifijos.

Artículo 23.- Los derechos por el uso de la vía pública por comerciantes ambulantes o con puestos fijos y semifijos, se causarán conforme a lo siguiente:

- I. Por la licencia anual los comerciantes ambulantes o con puestos fijos y semifijos pagarán hasta 3.5

veces la U.M.A.;

II. Los puestos fijos y semifijos con licencia pagarán por mes y por metro cuadrado o fracción que ocupen:

- a) En Primera Zona, hasta 10 veces el Valor Diario de la Unidad de Medida y Actualización (U.M.A.);
- b) En Segunda Zona hasta 7 veces el Valor Diario de la Unidad de Medida y Actualización (U.M.A.); y,

III. En Tercera Zona, hasta 5 veces el Valor Diario de la Unidad de Medida y Actualización (U.M.A.). Los permisos provisionales tendrán el mismo costo previsto en la fracción I de este artículo y pagarán además los mismos derechos señalados en la fracción II cuando se trate de 30 días, o la cantidad que resulte dividir la cuota entre 30 días y multiplicarla por el número de días autorizados en el permiso provisional correspondiente.

El ayuntamiento fijará los perímetros y los límites de las zonas en la que se podrá ejercer el comercio ambulante o con puestos fijos y semifijos, así como las cuotas aplicables en cada caso, sin exceder de los máximos establecidos por esta ley.

Los pagos deberán hacerse dentro de los 10 primeros días de cada mes, por los interesados directamente en las cajas de la Tesorería Municipal.

Si el comerciante deja de pagar dos meses consecutivos, perderá los derechos de uso que correspondan al permiso expedido, la reincidencia tendrá como consecuencia la negativa por tiempo indefinido.

Los comerciantes ambulantes o con puestos fijos y semifijos, serán objetos de multas por: carecer de permiso, por tener permiso vencido, por ubicación incorrecta, por laborar fuera de horario, por abandono en vía pública de sus implementos de trabajo o cualquier situación que afecte el buen funcionamiento de las vías de comunicación, esta sanción se aplicará de acuerdo a lo previsto en el artículo 318 fracciones I, II y III del Código Municipal vigente.

Apartado C. Por el uso de la vía pública por vehículos de carga pesada para maniobras de carga y descarga en zonas restringidas por la autoridad de Tránsito y Vialidad.

Artículo 24.- Es objeto de este derecho la expedición de permisos para maniobras de carga y descarga para vehículos de carga pesada en zonas restringidas por la autoridad de Tránsito y Vialidad, se causará y liquidará conforme a lo siguiente:

- a) Vehículos de carga de 3.5 hasta 8 toneladas, por día hasta 2 veces el Valor Diario de la Unidad de Medida y Actualización (U.M.A.) y por mes hasta 5 veces el Valor Diario de la Unidad de Medida y Actualización (U.M.A.);
- b) Vehículos de carga mayor de 3.5 hasta 8 toneladas, por día 3 veces el Valor Diario de la Unidad de Medida y Actualización (U.M.A.) y por mes hasta 10 veces el Valor Diario de la Unidad de Medida y Actualización (U.M.A.);
- c) Vehículos de carga mayor de 8 toneladas hasta 22 toneladas, por día hasta 4 veces el Valor Diario de la Unidad de Medida y Actualización (U.M.A.) y por mes hasta 12 veces el Valor Diario de la Unidad de Medida y Actualización (U.M.A.);
- d) Vehículos de carga mayor de 22 toneladas hasta 30 toneladas, por día hasta 6 veces el Valor Diario de la Unidad de Medida y Actualización (U.M.A.) y por mes de hasta 14 veces el Valor Diario de la Unidad de Medida y Actualización (U.M.A.);
- e) Por excedente en relación al inciso anterior, pagarán conforme a lo siguiente:
 - 1.- Hasta 30 Toneladas 4 veces el Valor Diario de la Unidad de Medida y Actualización (U.M.A.) por tonelada;
 - 2.- Bomba para Concreto, por día 8 veces el Valor Diario de la Unidad de Medida y Actualización (U.M.A.);
 - 3.- Trompo para Concreto, por día 6 veces el Valor Diario de la Unidad de Medida y Actualización (U.M.A.).
- f) Vehículos que excedan las dimensiones establecidas en el artículo 67 del Reglamento de Tránsito del Estado pagarán de 15 a 20 veces el Valor Diario de la Unidad de Medida y Actualización (U.M.A.).

La dirección de tránsito y Vialidad determinará las rutas y horarios por las cuales los vehículos de carga pesada deberán transitar dentro del Municipio.

SECCIÓN SEGUNDA DERECHOS POR PRESTACIÓN DE SERVICIOS

Apartado A. Expedición de certificados, certificaciones, copias certificadas, búsqueda y cotejo de documentos, permisos, dictámenes, actualizaciones, constancias, legalización y ratificación de firmas.

Artículo 25.- Los derechos por expedición de certificados, certificaciones, copias certificadas, búsqueda y cotejo de documentos, permisos, dictámenes, actualizaciones, constancias, legalización y ratificación de firmas, causarán las cuotas de 1 a 5 veces el Valor Diario de la Unidad de Medida y Actualización (U.M.A.) siguientes:

CUOTAS

I. Expedición de certificados de residencia,	De 1 a 3 U.M.A.
II. Expedición de Permiso eventual de alcoholes,	De 1 a 3 U.M.A.
III. Expedición de certificados de estado de cuenta por concepto de impuestos y derechos,	De 1 a 2 U.M.A.
IV. Expedición de certificación de dependencia económica,	De 1 a 2 U.M.A.
V. Carta de No antecedentes por faltas administrativas al Bando de Policía y Buen Gobierno,	De 1 a 3 U.M.A.
VI. Búsqueda y cotejo de documentos, permisos, dictámenes y constancias,	De 1 a 3 U.M.A.
VII. Legalización y ratificación de firmas,	De 1 a 2 U.M.A.
VIII. Expedición de carta de propiedad,	De 1 a 3 U.M.A.
IX. Expedición de carta de no propiedad,	1 U.M.A.
X. Carta Anuencia de Empresas de Seguridad Privada,	5 U.M.A.
XI. Certificaciones de Catastro,	De 1 a 3 U.M.A.
XII. Permisos,	De 1 a 2 U.M.A.
XIII. Actualizaciones,	De 1 a 3 U.M.A.
XIV. Constancias,	De 1 a 3 U.M.A.
XV. Copias simples,	De 1 a 2 U.M.A.
XVI. Otras certificaciones legales.	De 1 a 3 U.M.A.

Apartado B. Servicios catastrales, de planificación, urbanización, pavimentación, construcción, remodelación, trámites, peritajes oficiales y por la autorización de fraccionamientos.

POR LA PRESTACIÓN DE SERVICIOS CATASTRALES

Artículo 26.- Los derechos por la prestación de los servicios catastrales a solicitud del propietario se causarán y liquidarán conforme a lo siguiente:

I. SERVICIOS CATASTRALES

- a) Revisión, cálculo, aprobación y registro sobre planos de predios: 1.- Urbanos, suburbanos y rústicos, sobre el valor catastral, 1 al millar; 2.- Formas valoradas, hasta 12% de un veces el Valor Diario de la Unidad de Medida y Actualización (U.M.A.);
- b) Revisión, cálculo, aprobación y registro de manifiestos de propiedad, hasta 3 veces el Valor Diario de la Unidad de Medida y Actualización (U.M.A.);
- c) Elaboración de manifiestos, hasta 3 veces el Valor Diario de la Unidad de Medida y Actualización (U.M.A.).

II. CERTIFICACIONES CATASTRALES:

- a) La certificación de registro sobre planos de predios proporcionados por los contribuyentes, causará de uno hasta cinco veces el Valor Diario de la Unidad de Medida y Actualización (U.M.A.); y,
- b) La certificación de valores catastrales, de superficies catastrales, de nombre del propietario, poseedor o detentador de un predio, de colindancias y dimensiones, de inexistencia de registro a nombre del solicitante y, en general, de manifiestos o datos de los mismos que obren en los archivos, hasta 3 veces el Valor Diario de la Unidad de Medida y Actualización (U.M.A.).

III. AVALÚOS PERICIALES:

- a) Presentación de solicitud de avalúo pericial, un veces el Valor Diario de la Unidad de Medida y Actualización (U.M.A.); y,
- b) Sobre el valor de los mismos, 2 al millar, sin que el costo sea menor a 5 veces el Valor Diario de la Unidad de Medida y Actualización (U.M.A.).

IV. SERVICIOS TOPOGRÁFICOS:

- a) Deslinde de predios urbanos, por metro cuadrado, el 3% de un veces el Valor Diario de la Unidad de Medida y Actualización (U.M.A.).
- b) Deslinde de predios suburbanos y rústicos, por hectárea:
 - 1.- Terrenos planos desmontados, 10% de un veces el Valor Diario de la Unidad de Medida y Actualización (U.M.A.);
 - 2.- Terrenos planos con monte, 20% de un veces el Valor Diario de la Unidad de Medida y Actualización (U.M.A.);
 - 3.- Terrenos con accidentes topográficos desmontados, 30% de un veces el Valor Diario de la Unidad de Medida y Actualización (U.M.A.);
 - 4.- Terrenos con accidentes topográficos con monte, 40% de un veces el Valor Diario de la Unidad de Medida y Actualización (U.M.A.).
- c) Para los dos incisos anteriores, cualquiera que sea la superficie del predio, el importe de los derechos no podrá ser inferior a 5 veces el Valor Diario de la Unidad de Medida y Actualización (U.M.A.).
- d) Dibujo de planos topográficos urbanos, escalas hasta 1:500 :

- 1.- Tamaño del plano hasta de 30 x 30 centímetros, 5 veces el Valor Diario de la Unidad de Medida y Actualización (U.M.A.);
- 2.- Sobre el excedente del tamaño anterior, por decímetro cuadrado o fracción, 5 al millar de un veces el Valor Diario de la Unidad de Medida y Actualización (U.M.A.).
- e) Dibujo de planos topográficos suburbanos y rústicos, escalas mayor a 1:500:
 - 1.- Polígono de hasta seis vértices, 5 veces el Valor Diario de la Unidad de Medida y Actualización (U.M.A.);
 - 2.- Por cada vértice adicional, 20% de un veces el Valor Diario de la Unidad de Medida y Actualización (U.M.A.);
 - 3.- Planos que excedan de 50 x 50 centímetros sobre los incisos anteriores, causarán derechos por cada decímetro cuadrado adicional o fracción, 10% de un veces el Valor Diario de la Unidad de Medida y Actualización (U.M.A.).
- f) Localización y ubicación del predio:
 - 1.- Dos veces el Valor Diario de la Unidad de Medida y Actualización (U.M.A.), en gabinete; y,
 - 2.- De 5 a 10 veces el Valor Diario de la Unidad de Medida y Actualización (U.M.A.), verificación en territorio según distancia y sector.
- V. SERVICIOS DE COPIADO:
 - a) Copias heliográficas de planos que obren en los archivos:
 - 1.- Hasta de 22 x 35 centímetros, 3 veces el Valor Diario de la Unidad de Medida y Actualización (U.M.A.);
 - 2.- En tamaños mayores, por cada decímetro cuadrado adicional o fracción, 1% de una U.M.A.
 - b) Copias fotostáticas de planos o manifiestos que obren en los archivos, hasta tamaño oficio, 20% de un veces el Valor Diario de la Unidad de Medida y Actualización (U.M.A.).

POR LOS SERVICIOS DE PLANIFICACIÓN, URBANIZACIÓN Y PAVIMENTACIÓN

Artículo 27.- Los derechos por los servicios de planificación, urbanización y pavimentación, se causarán y liquidarán conforme a lo siguiente:

CONCEPTO	TARIFA
I. Por asignación o certificación del número oficial para casas o edificios,	1 U.M.A.
II. Por la expedición constancia de número oficial,	1 U.M.A.
III. Por la expedición del dictamen de opinión de uso del suelo,	2 U.M.A.
IV. Por autorización de operación o de funcionamiento,	10% del costo de la licencia construcción con la U.M.A.
V. Por licencias de uso o cambio del suelo:	
a) De 0.00 a 500 m2 de terreno,	3 U.M.A.
b) Más de 501 hasta 1,000 m2 de terreno,	3 U.M.A.
c) Más de 1,001 hasta 2,000 m2 de terreno,	3 U.M.A.
d) Más de 2,001 hasta 5,000 m2 de terreno,	4 U.M.A.
e) Más de 5,001 hasta 10,000 m2 de terreno,	5 U.M.A.
f) Mayores de 10,000 m2	6 U.M.A.
g) En los casos que se requiera: Estudio de impacto vial y/o estudio de impacto ambiental y/o estudio de imagen urbana,	3 U.M.A.
VI. Por la expedición de constancia de uso del suelo,	5 U.M.A.
VII. Por el estudio y licencia de construcción de uso habitacional:	
a) Hasta 70.0 m2	5% de U.M.A.
b) Mayores de 70.1 m2	5% de U.M.A.
VIII. Por estudio y licencia de construcción de uso industrial o comercial,	5% de U.M.A.
IX. Por el estudio y la licencia de construcción de estacionamientos,	3% de U.M.A.
X. Por expedición de licencia de construcción para anuncios panorámicos (área expuesta):	
a) Dimensiones hasta 1.80 metros cuadrados,	5 U.M.A.
b) Dimensiones entre 1.81 metros cuadrados y hasta 4.00 metros cuadrados,	5 U.M.A.
c) Dimensiones entre 4.01 metros cuadrados y hasta 12.00 metros cuadrados,	32.50 U.M.A.
d) Para mayores a 12.01 metros cuadrados. Se incluyen los panorámicos,	32.50 U.M.A. mas 3 U.M.A. por cada metro cuadrado adicional a los 12.00 metros cuadrados
XI. Por licencia de construcción de ductos subterráneos y aéreos (gas natural, cable para televisión y demás empresas privadas que requieren ocupar territorio municipal para brindar sus servicios)	
a) Aéreo,	15% de U.M.A. por metro lineal.
b) Subterráneo,	10% de U.M.A. por metro lineal.

XII. Por la expedición de prórroga de licencia de construcción,	5 U.M.A.
XIII. Por licencia o autorización de uso o cambio del uso de la construcción o edificación,	5 U.M.A.
XIV. Por licencias de remodelación,	15% de U.M.A. por m2 o fracción.
XV. Por licencia para demolición de obras,	11% de U.M.A. por m2 o fracción.
XVI. Por la expedición de la constancia de terminación de obra,	10% del costo de la licencia de construcción con la U.M.A. vigente.
XVII. Por dictamen de factibilidad del uso del suelo,	10 U.M.A.
XVIII. Por revisión de proyectos de nueva construcción o edificación, o modificación,	10 U.M.A.
XIX. Por la autorización de subdivisión, fusión y relotificación de predios que no requieran del trazo de vías públicas, con vigencia de un año, contados a partir de la fecha de emisión del dictamen,	5% de U.M.A. por m2 o fracción de la superficie total. Hasta un máximo de 400 veces el Valor Diario de la Unidad de Medida y Actualización.
XX. Por permiso de rotura: a) Por rotura de piso, vía pública en lugar no pavimentado, 1 U.M.A., por metro cuadrado o fracción; b) De calles revestidas de grava conformada, 1 U.M.A., por m ² o fracción; c) De concreto hidráulico o asfáltico, 4 U.M.A., por m ² o fracción, y d) De guarniciones y banquetas de concreto, 50% de U.M.A., por m ² o fracción. Los pavimentos de las calles o banquetas no podrán romperse sin previa autorización o requisición que señale la Presidencia Municipal. El Ayuntamiento exigirá la reposición en todos los casos de rotura con las especificaciones y materiales originales utilizados.	
XXI. Por licencia para la ubicación de escombreras o depósito de residuos de construcción,	10 U.M.A.
XXII. Por deslinde de predios urbanos o suburbanos,	15% de U.M.A. cada metro lineal o fracción del perímetro,
XXIII. Por alineamientos de predios urbanos o suburbanos,	25% de U.M.A. cada metro lineal en su (s) colindancia (s) a la calle.
XXIV. Cuando a petición del interesado se requiera la elaboración de croquis: a) Croquis para trámite de uso del suelo en hoja tamaño doble carta, b) Croquis para trámite de subdivisión en hoja tamaño doble carta, c) Croquis para licencia de construcción.	10 U.M.A. 8 U.M.A. 50% de U.M.A. por m ²
XXV. Impresión de planos en plotter, copia de planos y copias de documentos tamaño carta: a) Impresión de planos a color en plotter con dimensiones de: 1.- 91.00 x 61.00 cms 2.- 91.00 x 91.00 cms 3.- 91.00 x 165.00 cms 4.- Copia de planos con dimensiones hasta 61 x 91 cms 5.- Copia de documentos referentes a planes parciales, planes directores, leyes y reglamentos.	
XXVI. Levantamientos geográficos y posicionamiento satelital: a) Levantamiento georeferenciado, b) Verificación de coordenadas GPS con dos puntos de la poligonal.	10 U.M.A., por vértice. 20 U.M.A.
XXVII. Levantamiento topográfico: a) Levantamiento topográfico de predios con teodolito y cinta. No incluye limpieza y desmonte, b) Remarcado de marcas y vértices, localización y ubicación del predio, c) Dibujo de planos topográficos urbanos y suburbanos, d) Impresión de planos blanco y negro de 61 x 91 cms. e) Impresión de planos a color de 61 x 91 cms. f) Copia de planos blanco y negro de 61 x 91 cms. g) Renta de equipo incluyendo trabajo de gabinete.	
XXVIII. Por la expedición de licencias de construcción o edificación para antenas de telefonía celular, por cada una 1,138 veces el Valor Diario de la Unidad de Medida y Actualización (U.M.A.);	10 U.M.A. por hectárea.
XXIX. Por la expedición de licencias de construcción o edificación para antenas de radiocomunicación privadas, por cada 30 metros lineales (altura), 7.5 U.M.A.;	5 U.M.A. por hectárea.
XXX. Modificación de dictamen de subdivisión, fusión y relotificación, sin alterar la disposición de lotes, usos, dimensiones y accesos, 2 U.M.A.;	5 U.M.A. por hectárea.
XXXI. Modificación de dictamen y plano de subdivisión, fusión y relotificación sin alterar la disposición de lotes, usos, dimensiones y accesos, 4 U.M.A.;	2 U.M.A. por plano.
XXXII. Expedición de certificados de predios (no incluye levantamiento topográfico), 2 U.M.A.	5 U.M.A. por plano.

Artículo 28.- Por peritajes oficiales se causarán 3 veces el Valor Diario de la Unidad de Medida y Actualización (U.M.A.). No causarán estos derechos los estudios y aprobaciones de planos para construcción de una sola planta que no exceda de 6.00 m².

POR SERVICIOS EN MATERIA DE FRACCIONAMIENTOS

Artículo 29.- Los derechos por autorización de fraccionamientos se causarán y liquidarán conforme a lo siguiente:

CONCEPTO	TARIFA
I. Por el dictamen de factibilidad de uso del suelo y lineamientos urbanísticos,	50 U.M.A.
II. Por el dictamen del proyecto ejecutivo,	\$ 0.75 de U.M.A. por cada m ² vendible.
III. Por supervisión de obras de urbanización de fraccionamientos.	1.5 % de U.M.A. por cada m ² supervisado.

Apartado C. Servicio de Panteones.

Artículo 30.- Los derechos por el otorgamiento de la concesión de panteones se causarán 2 U. M. A. por lote disponible para las inhumaciones.

Artículo 31.- Por la prestación del servicio público de panteones, los derechos se causarán y liquidarán conforme a los conceptos y tarifas siguientes:

CONCEPTO	TARIFAS
I. Inhumación:	10 U.M.A.
a) Cadáver,	10 U.M.A.
b) Extremidades.	
II. Exhumación,	10 U.M.A.
III. Cremación,	15 U.M.A.
IV. Traslado de cadáveres,	Dentro del Estado 10 U.M.A. Fuera del Estado 15 U.M.A. Fuera del país 25 U.M.A.
V. Derechos de perpetuidad,	20 U.M.A.
VI. Reposición de título,	10 U.M.A.
VII. Localización de lote,	2 U.M.A.
VIII. Apertura de Fosa:	
a) Con monumento,	10 U.M.A.
b) Sin monumento,	5 U.M.A.
IX. Por uso de abanderamiento y escolta,	10 U.M.A.
X. Construcción:	
a) Con gaveta,	5 U.M.A.
b) Sin gaveta,	2 U.M.A.
c) Monumento.	3 U.M.A.
d) Sin monumento	2 U.M.A.

Apartado D. Servicio de Rastro.

Artículo 32.- Los derechos por la prestación del servicio de rastro se causarán y liquidarán de conformidad con las tarifas de 1 hasta 8 veces el Valor Diario de la Unidad de Medida y Actualización (U.M.A.); siguientes:

TARIFAS

I. Por sacrificio (degüello, pelado y eviscerado) de animales:

a) Ganado vacuno,	Por cabeza	1 U.M.A.
b) Ganado porcino,	Por cabeza	50% de U.M.A.
c) Ganado ovinocaprino,	Por cabeza	50% de U.M.A.
d) Aves,	Por cabeza	10% de U.M.A.

II. Por uso de corral, por día:

a) Ganado vacuno,	Por cabeza	8 U.M.A.
b) Ganado porcino,	Por cabeza	8 U.M.A.

III. Transporte:

- a) Descolgado a vehículo particular por res y por cerdo 1 U.M.A.;
- b) Transporte de carga y descarga a establecimientos por res y por cerdo, será por el traslado 1 U.M.A. ; y,
- c) Por el pago de documentos únicos de pieles 1 U.M.A.

IV. Por refrigeración, por cada 24 horas:

a) Ganado vacuno,	En canal	8 U.M.A.
b) Ganado porcino,	En canal	8 U.M.A.

Apartado E. Servicio de limpieza, recolección y recepción de residuos sólidos no tóxicos.

Artículo 33.- Los derechos por servicio de recolección de residuos sólidos no tóxicos lo pagarán las personas físicas o morales que se dediquen o ejerzan una actividad comercial e industrial. Para recibir el

mencionado servicio municipal, debe mediar convenio entre las partes. Las cuotas mensuales serán establecidas por el Cabildo Municipal, de conformidad a los volúmenes diarios generados por tipo de residuo.

La cuota del derecho por el concepto de uso del relleno sanitario, por la recepción de los residuos sólidos que generan los establecimientos comerciales, industriales y prestadores de servicio, transportados en vehículos de los usuarios, será a favor del Municipio, tomando como base la diferencia entre el cobro por disposición por parte de los particulares menos el cobro por disposición por parte del Municipio, en el entendido, que el cobro que se menciona en el presente párrafo, se aplicará a los generadores de residuos sólidos no peligrosos, que depositen en el relleno sanitario como mínimo, una tonelada o más.

El Ayuntamiento podrá celebrar convenios de colaboración con los vecinos, para establecer cuotas solidarias para la mejora del servicio de recolección de residuos no tóxicos, tomándose en cuenta la capacidad económica de los habitantes, los compromisos de la autoridad municipal para el mejoramiento y eficientización del servicio, así como el costo del mismo.

Apartado F. Servicio de limpieza de lotes baldíos.

Artículo 34.- Los propietarios de predios baldíos y/o edificaciones deshabitadas o abandonadas ubicadas dentro de la zona urbana del Municipio, deberán efectuar el desmonte, deshierre y limpieza de su inmueble (conservarlos limpios).

De no cumplirse con lo dispuesto en el párrafo anterior, el Municipio podrá efectuar el servicio de desmonte, deshierre o limpieza del predio baldío, según sea el caso, circunstancias en las cuales el propietario está obligado a pagar al Municipio, la prestación del servicio como lo indica el artículo 140 del Código Municipal vigente. Asimismo, la Autoridad Municipal competente le impondrá una multa equivalente a un 20% de un veces el Valor Diario de la Unidad de Medida y Actualización (U.M.A.) por metro cuadrado y en el caso de reincidencia se cobrará a razón de un 50% de un veces el Valor Diario de la Unidad de Medida y Actualización (U.M.A.) por metro cuadrado, el pago de la multa no exime al propietario del cumplimiento de la obligación establecida en el párrafo anterior de este artículo.

Para que sea procedente el cobro anterior, previamente deberá notificarse personalmente al propietario o encargado del predio, al que se le concederá un término de 5 días hábiles para que comparezca ante la Autoridad Municipal que ordene la notificación o para que lo limpie por su cuenta, de no asistir a la cita o no realizar la limpieza, se procederá a efectuar el servicio por el personal del Ayuntamiento y aplicarse el cobro respectivo.

La Tesorería Municipal hará efectivo el crédito fiscal que a favor del Ayuntamiento se genere por el citado servicio, mediante el procedimiento legal que considere conveniente para su cobro.

Los derechos por limpieza de predios no edificados o baldíos se causarán y pagarán de acuerdo a lo siguiente:

CONCEPTO	TARIFA
Limpieza de predios baldíos y/o edificaciones abandonadas o deshabitadas (recolección, transportación, disposición, mano de obra y maquinaria)	
a) Deshierre,	25% U.M.A. por m ²
b) Deshierre y residuos de construcción o residuos sólidos no peligrosos,	25% U.M.A. por m ²
c) Deshierre, residuos de construcción y residuos sólidos no peligrosos.	25% U.M.A. por m ²

Para efectos de este artículo deberá entenderse por:

Deshierre: Es la acción de cortar y retirar del predio baldío aquellas plantas de tallo herbáceo que se encuentra en el mismo.

Residuos de construcción: Se entenderá por residuos de construcción a todos aquellos sólidos no peligrosos generados en faenas tales como: la construcción, reconstrucción, reparación, alteración, ampliación, demolición de construcciones y obras de urbanización de cualquier naturaleza.

Residuos sólidos no peligrosos: Se entenderá por residuos sólidos no peligroso a todos aquellos que en función de sus características no sean: corrosivos, explosivos, tóxicos, radioactivos o que puedan presentar riesgo a la salud pública o efectos adversos al medio ambiente.

Reincidencia: Se considera cuando no se cumple en más de una ocasión con la obligación que establece el primer párrafo de este artículo, habiéndose requerido previamente por el Municipio.

Predio baldío: Es aquel que no tiene construcciones permanentes, cuenta con trazo de calles, y es susceptible de recibir los servicios públicos de agua, drenaje y energía eléctrica. Tratándose de predios ubicados en nuevos fraccionamientos, además de las características señalados con anterioridad, para considerarse baldíos deberá encontrarse ocupado con construcción más del 50% de los lotes del fraccionamiento autorizado por el Ayuntamiento.

Artículo 35.- Los Derechos en Materia Ambiental se causarán y liquidarán conforme a la tarifa de 1 hasta 12 veces el Valor Diario de la Unidad de Medida y Actualización (U.M.A.); en lo siguiente;

CONCEPTO	TARIFA
I. Por la emisión de la factibilidad en materia ambiental,	

II. Por la emisión del dictamen en materia forestal, tala,	
III. Derechos por el manejo integral de residuos sólidos no peligrosos, en establecimientos comerciales. (recolección, transporte y disposición),	
IV. Residuos y/o materiales generados en la construcción de obras (recolección, transportación y disposición) a) mano de obra (utilizando sólo el personal) hasta 2 metros cúbicos, b) mano de obra y equipo más de 2 metros cúbicos,	
V. Derechos por el manejo integral de residuos peligrosos para Establecimientos generadores que estén auto categorizados por la Secretaría de Medio Ambiente y Recursos Naturales (SEMARNAT) como pequeños generadores de acuerdo a la normatividad ambiental aplicable (recolección, transporte y disposición). Nota: Solo los residuos peligrosos que se efectúa mensualmente, a través de la operación de los centros de acopio temporales.	
VI. Derechos por el manejo integral de llantas (neumáticos) de desecho (recolección, transporte y disposición): a) Llantas hasta rin medida 17 pulgadas, b) Llantas mayor de rin medida 17 pulgadas, c) Venta de llantas de desecho (cualquier medida).	

Apartado G. Por la expedición de licencias, permisos o autorizaciones para la colocación de anuncios y carteles o la realización de publicidad.

Artículo 36.-Los derechos por la expedición de licencias, permisos o autorizaciones para la colocación de anuncios y carteles publicitarios o la realización de publicidad en fachadas, bardas o sobre estructuras de casas y edificios, escaparates o ventanales, estructuras metálicas especiales y anuncios espectaculares, causarán una cuota anual de acuerdo a la clasificación siguiente:

- I. Dimensiones hasta 0.5 metros cuadrados, 50% de U.M.A.;
- II. Dimensiones de más de 0.5 metros cuadrados y hasta 2 metros cuadrados, 2 U.M.A.;
- III. Dimensiones de más de 2 metros cuadrados y hasta 4.00 metros cuadrados, 5 U.M.A.;
- IV. Dimensiones de más de 4.00 metros cuadrados y hasta 8.00 metros cuadrados, 10 U.M.A.; y,
- V. Dimensiones de más de 8.00 metros cuadrados; 15.00 metros cuadrados; 15 U.M.A.
- VI. Renovación de licencia de anuncio denominativo 50% del costo calculado de acuerdo a las tarifas indicadas en las fracciones I, II, III, y IV.

No estarán obligados al pago de este derecho, por los anuncios ubicados en el establecimiento del contribuyente, destinados directamente a promocionar o anunciar el propio negocio, siempre y cuando no ocupen espacio en la vía pública, cuando así sea, causarán derechos por la parte que se invada.

VII. Por uso de publicidad en la vía pública con fines de lucro, mediante la colocación de pendones, carteles o anuncios denominativos, causará por cada lote no mayor a 20 pendones, carteles o anuncios denominativos hasta 10 veces el Valor Diario de la Unidad de Medida y Actualización (U.M.A.) con una estancia no mayor a 7 días;

VIII. Por uso de publicidad en vía pública mediante perifoneo con fines de lucro de 1 a 7 días, pagarán hasta 10 veces el Valor Diario de la Unidad de Medida y Actualización (U.M.A.);

IX. Por uso de publicidad en vía pública mediante volantes folletos y/o revistas con fines de lucro de 1 a 7 días, pagarán de:

- a) 1 a 500 volantes hasta 3 U.M.A.;
- b) 501 a 1000 volantes hasta 6 U.M.A.;
- c) 1001 a 1500 volantes hasta 9 U.M.A.; y,
- d) 1501 a 2000 volantes hasta 12 U.M.A.

Queda totalmente prohibido en las áreas restringidas por el municipio.

X. Constancia de Anuncio, hasta 10 U.M.A.;

XI. En vehículos de transporte público, utilitarios o dedicados a la publicidad, hasta 5 U.M.A.

Para efectos de pago de las fracciones I, II, III, IV Y VI se considera una cara como anuncio y si es mayor de 12.00 m² se considera como panorámico y/o espectacular.

El Ayuntamiento podrá otorgar una bonificación de hasta el 100% en el monto de estos derechos, siempre que se trate de instituciones de beneficencia pública o privada, dependencias y organismos federales o estatales, que destinen el medio de difusión de que se trate, a la promoción de actividades que sean propias de su objeto social.

Para el caso que se solicite la instalación de algún anuncio, se requiere adicionalmente un estudio de impacto de imagen urbana y ambiental de riesgo, por parte de las autoridades municipales competentes.

Asimismo, para efectos de este artículo serán responsables solidarios en la causación de este derecho el dueño del predio en el que esté ubicado físicamente la estructura o la superficie en la que se adhiera o se coloque el anuncio.

Quedan exceptuados del pago de los derechos enunciados en este artículo los anuncios, carteles y la publicidad que se realicen por medio de televisión, radio, periódicos y revistas.

Apartado H. Servicios de tránsito y vialidad.

Artículo 37.- Son objeto de este derecho, los servicios que presten las autoridades en materia de tránsito y vialidad municipal, y se causarán y liquidarán las cuotas siguientes por los conceptos de:

CONCEPTO	CUOTAS
I. Por examen de aptitud para manejar vehículos,	2 U.M.A.
II. Examen médico a conductores de vehículos Prueba de alcoholemia,	3 U.M.A.
III. Servicio de grúa y/o arrastre por disposición legal o reglamentaria,	10 U.M.A.
IV. Permiso para circular con parabrisas estrellado por 30 días, mismo que no será expedido en más de una ocasión,	Hasta 5 U.M.A.
V. Permiso para circular sin placas por 30 días, mismo que no será expedido en más de una ocasión,	Hasta 8 U.M.A.
VI. Por servicio de almacenaje de vehículos abandonados en la vía pública, infraccionados o por cualquier causa, tarifa diaria,	1 U.M.A.
VII. Expedición de constancias,	Hasta 4 U.M.A.
VIII. Por estudio y autorización municipal de impacto vial para establecimientos industriales comerciales y de servicios que lo requieran.	De 50 hasta 300 U.M.A..

Con motivo de las infracciones cometidas al Reglamento de Tránsito y que sean causales de hechos de Tránsito, así como el conducir en estado de ebriedad y el ocupar sin causa justificada los espacios destinados al estacionamiento de los vehículos de personas con discapacidad, no se aplicará descuento alguno.

Apartado I. Servicios de asistencia y salud pública.

Artículo 38.- Por la prestación de los servicios de asistencia y salud pública se causarán y liquidarán los derechos de conformidad a la siguiente:

TARIFA

I. Examen médico general,	1 hasta 5 U.M.A.
II. Por los servicios en materia de control canino.	1 hasta 5 U.M.A.

**SECCIÓN TERCERA
OTROS DERECHOS**

Apartado A. Por concepto de gestión ambiental.

Artículo 39.- Los derechos por la expedición de autorizaciones por servicios en materia ecológica y protección ambiental, se causarán y liquidarán de conformidad con los siguientes conceptos y tarifas:

CONCEPTO	TARIFA
I. Recepción y evaluación de manifestaciones de impacto ambiental sobre obras, proyectos o actividades de competencia municipal,	20 U.M.A.
II. Recepción y evaluación del informe preventivo para opinión técnica municipal,	20 U.M.A.
III. Por la expedición de la licencia ambiental municipal sobre generadores de residuos sólidos urbanos,	25 U.M.A.
IV. Por la emisión de resolutive de impacto ambiental,	5 U.M.A.
V. Aviso de inscripción como generador de residuos sólidos urbanos:	
a) Micro generador hasta 20 kilogramos diarios,	5 U.M.A.
b) Generador medio de 21 kilogramos hasta 500 kilogramos diarios,	30 U.M.A.
c) Alto generador más de 501 kilogramos diarios.	55 U.M.A.
VI. Autorización de recolección y transporte de residuos de baja peligrosidad (micro generadores) asignados al municipio,	50 U.M.A.
VII. Por concepto de autorización para la recolección y transporte de residuos sólidos urbanos:	Pago mensual: 1 U.M.A.
VIII. Por concepto del acopio temporal de residuos sólidos urbanos para su rehusó, reciclaje o recuperación de residuos sólidos urbanos cuyo origen sea comercial o industrial,	1 U.M.A.
IX. Por concepto de autorización para combustión a cielo abierto para capacitación de contingencia de incendio,	1 U.M.A.
X. Por cada unidad de neumático gastado recibido en los centros de acopio municipales,	30% de U.M.A.
XI. Descacharrización de vehículos en la vía pública,	1 U.M.A.
XII. Por permiso de transporte de neumáticos gastados, incluyendo su disposición final,	1 U.M.A.
XIII. Para transporte que sea mayor a un camión con capacidad de 5 toneladas o su equivalente, se hará un convenio con la Dirección de Ecología y la Dirección de Ingresos.	

Pago anual por anticipo en una sola exhibición, se aplica el 20% de descuento para dichos permisos.

Apartado B. Por la expedición de permisos para kermeses, desfiles, colectas, festivales, con fines de lucro, ferias y exposiciones

Artículo 40.- Por la expedición de permisos para kermeses, desfiles, colectas, festivales y uso de música en vivo, grabada o variedad, con fines de lucro, causarán 13 veces el Valor Diario de la Unidad de Medida y Actualización (U.M.A.).

En los casos de que las actividades antes mencionadas sean organizadas para recabar fondos por instituciones de beneficencia, se exime el pago de este derecho, siempre y cuando presenten solicitud por escrito cuando menos cinco días antes del evento.

Artículo 41.- Por la expedición de permisos para ferias y exposiciones causarán 3 veces el Valor Diario de la Unidad de Medida y Actualización (U.M.A.) por local de 3x3 metros de lado.

Artículo 42.- Por el uso de megáfonos y equipo de sonido en locales abiertos o en áreas de banquetas, será necesaria la expedición de un permiso, siempre y cuando cumplan con la normatividad estatal y municipal en materia de protección al medio ambiente, causará 5 veces la U.M.As. de 1 a 7 días.

Apartado C. Por la expedición de permisos o licencias de operación para salones o locales abiertos al público para bailes, eventos o fiestas.

Artículo 43.- En todos aquellos salones o locales abiertos al público en donde, de forma permanente, se verifiquen bailes, eventos o fiestas, públicos o privados, deberán contar con una Licencia de Operación expedida por la Tesorería Municipal, dicha licencia tendrá una vigencia para el ejercicio fiscal correspondiente y su costo será determinado en todos los casos, tomando como base el cupo máximo de personas verificado este por el área de Espectáculos Públicos Municipal, dichos derechos se causarán y liquidarán conforme a lo siguiente:

Cantidad de Personas.	Cuota Anual.
a).- De 0 a 150 personas:	hasta 25 días de U. M. A.
b).- De 151 a 299 personas:	hasta 50 días de U. M. A.
c).- De 300 a 499 personas:	hasta 75 días de U. M. A.
d).- De 500 en adelante:	hasta 100 días de U. M. A.

Apartado D. Por la expedición de licencias de funcionamiento, permisos o autorizaciones para la instalación y operación comercial de máquinas de videojuegos y mesas de juego.

Artículo 44.- El establecimiento o local y la operación comercial de máquinas de videojuegos o las llamadas "chispas", el propietario de las mismas o en su caso, quien las explote comercialmente, deberá contar con una autorización o permiso para desarrollar actividades relativas a videojuegos y efectuar el pago anual ante la Tesorería Municipal por los siguientes conceptos: a) por la licencia de funcionamiento del establecimiento, una cuota hasta 12 U.M.A.; y b) por la operación comercial de cada simulador de juego una cuota hasta 1 U.M.A. Se exceptúan de la obtención de ésta licencia, los juegos previstos en la Ley Federal de Juegos y Sorteos, competencia de la Federación.

Artículo 45.- En los salones de billar, cada establecimiento deberá pagar en forma anual por mesa de juego hasta 15 veces el Valor Diario de la Unidad de Medida y Actualización (U.M.A.) y en donde exista mesa de fútbolito deberá pagar en forma anual por cada mesa una cuota hasta 5 veces el Valor Diario de la Unidad de Medida y Actualización (U.M.A.), pago que regulará precisamente la expedición de la licencia de funcionamiento y operación comercial correspondiente.

Apartado E. Por los servicios de Protección Civil y Bomberos.

Artículo 46.- Por la prestación de los servicios de protección civil y bomberos, se causarán y liquidarán los derechos conforme a lo siguiente:

I. Por las acciones de inspección, verificación y/o emergencia, según lo dispuesto por las normas oficiales mexicanas aplicables, sin perjuicio de la aplicación de sanciones por violación a dichas normas, se causarán y liquidarán anualmente los derechos por la expedición de las constancias respectivas de conformidad con las siguientes cuotas:

- a) Empresas de bajo riesgo:
 - 1.- Micro Empresa de 1 y hasta 10 personas, 5 a 9 veces el Valor Diario de la Unidad de Medida y Actualización (U.M.A.);
 - 2.- Pequeña Empresa de 11 y hasta 50 personas, 10 a 14 veces el Valor Diario de la Unidad de Medida y Actualización (U.M.A.);
 - 3.- Mediana Empresa de 51 y hasta 250 personas, 15 a 19 veces el Valor Diario de la Unidad de Medida y Actualización (U.M.A.); y,

4.- Empresa de 251 hasta mayores de 1000 personas, 20 a 30 veces el Valor Diario de la Unidad de Medida y Actualización (U.M.A.).

b) Empresas de mediano riesgo:

- 1.- Micro Empresa de 1 y hasta 10 personas, 10 a 14 U.M.A;
- 2.- Pequeña Empresa de 11 y hasta 50 personas, 15 a 20 U.M.A;
- 3.- Mediana Empresa de 51 y hasta 250 personas, 21 a 24 U.M.A; y,
- 4.- Empresa de 251 hasta mayores de 1000 personas, 25 a 30 U.M.A.

c) Empresas de alto riesgo:

- 1.- Micro Empresa de 1 y hasta 10 personas, hasta 55 U.M.A;
- 2.- Pequeña Empresa de 11 y hasta 50 personas, hasta 60 U.M.A;
- 3.- Mediana Empresa de 51 y hasta 250 personas, hasta 80 U.M.A; y,
- 4.- Empresa de 251 hasta mayores de 1000 personas, hasta 300 U.M.A.

II. Por dictámenes de seguridad en materia de protección civil a instalaciones temporales:

- a) Dictamen de riesgo para instalación de circos y estructuras varias en períodos máximos de 2 semanas, hasta 20 veces el Valor Diario de la Unidad de Medida y Actualización (U.M.A.);
- b) Dictamen de riesgo para instalación de juegos mecánicos por periodos máximos de 2 semanas, hasta 10 veces el Valor Diario de la Unidad de Medida y Actualización (U.M.A.).

III. Por los servicios extraordinarios que preste el personal de protección civil y/o bomberos:

a) Capacitación en las oficinas de protección civil y a domicilio:

Cursos teóricos y prácticos de primeros auxilios, contra incendios, evacuación, búsqueda y rescate, sistema nacional de protección civil, bombeo por un día contra incendio nivel II (equipo pesado), se cobrará hasta 2 U.M.A. por persona, por hora.

b) Asesoría:

Explicación y asesoría personalizada para la integración y activación de la unidad interna de protección civil, formación de brigadas, análisis de riesgo y documentación de programa interno de protección civil, se cobrará hasta, 5 U.M.A. por hora.

c) Bomberos:

- 1.- Servicios de seguridad: presencia preventiva de unidad contra incendio de bomberos y/o personal especializado, durante maniobras riesgosas, se cobrará hasta 10 U.M.A. por evento.
- 2.- Maniobras: actividades riesgosas que ameriten aplicación de equipo, técnicas y conocimiento especiales, desarrolladas por elementos de bomberos, se cobrarán hasta 10 U.M.A. por evento.
- 3.- Servicio de abasto de agua: solicitudes de pipas de agua para establecimiento de eventos o actividades lucrativas, se cobrará:
 - a) Para 5 mil litros, hasta 20 veces el Valor Diario de la Unidad de Medida y Actualización (U.M.A.);
 - b) Para 10 mil litros, hasta 30 veces el Valor Diario de la Unidad de Medida y Actualización (U.M.A.).
- 4.- Operativos: por la cobertura de eventos públicos masivos, mediante análisis de riesgos, asesoría en cuanto a medidas de seguridad y por la planeación y desarrollo de la revisión de contingencias, se cobrará una cuota expresada en U.M.As. de acuerdo con la cantidad de asistentes, según la tabla siguiente:
 - 1.- Más de 1 y hasta 1,000 personas, 10 a 15 U.M.A;
 - 2.- Más de 1,001 en adelante, 16 a 20 U.M.A.

Apartado F. Por la expedición de constancias y licencias diversas.

Artículo 47.- El pago de la constancia del uso de suelo y de la licencia de construcción para establecimientos de expendios de bebidas alcohólicas, será el 10% del valor de los derechos que cobre el Estado por la expedición de la licencia.

Artículo 48.- El pago de la Licencia del Programa SARET (Sistema de apertura rápida de empresas en Tamaulipas) se causará y liquidará los derechos conforme a las siguientes:

CUOTAS

Clasificación en el Catálogo de Giros.	Cuota.
"A" Bajo riesgo	10 U.M.A.
"B" Mediano riesgo	30 U.M.A.
"C" Alto riesgo	60 U.M.A.

SECCIÓN CUARTA ACCESORIOS DE LOS DERECHOS

Artículo 49.- Cuando no se cubran los derechos en la fecha o dentro del plazo fijado por las disposiciones fiscales, dará lugar a la causación o cobro de un recargo a razón del **1.13 %** por cada mes o fracción que se retarde el pago y hasta que el mismo se efectúe, independientemente de la actualización y de la sanción a que haya lugar. Se podrán exentar parte de los recargos causados, en los términos que dispone el artículo 98 del Código Municipal para el Estado de Tamaulipas.

Artículo 50.- Los contribuyentes que obtengan prórroga para cubrir los créditos fiscales municipales, en los términos del Código Fiscal del Estado, pagarán recargos sobre saldos insolutos a una tasa mensual del **1.8%**, sobre los créditos fiscales prorrogados.

Artículo 51.- El Municipio percibirá gastos de ejecución cuando lleve a cabo el procedimiento administrativo de ejecución para el cobro de créditos fiscales en que incurran los contribuyentes, en los términos del Código Fiscal del Estado y su Reglamento.

SECCIÓN QUINTA DERECHOS NO COMPRENDIDOS EN LAS FRACCIONES DE LA LEY DE INGRESOS CAUSADAS EN EJERCICIOS FISCALES ANTERIORES PENDIENTES DE LIQUIDACIÓN O PAGO

Artículo 52.- Se consideran rezagos de Derechos los correspondientes a ejercicios fiscales anteriores, devengados al cierre del ejercicio inmediato anterior (2019), pendientes de liquidación o pago, cuyo cobro se efectúe en el presente ejercicio fiscal (2020).

CAPÍTULO VI PRODUCTOS SECCIÓN PRIMERA PRODUCTOS DE TIPO CORRIENTE

Artículo 53.- Los ingresos que perciba el Municipio por concepto de enajenación, arrendamiento, uso, aprovechamiento o explotación de sus bienes de dominio privado, se establecerán en los contratos que al efecto se celebren entre las autoridades municipales y las personas físicas o morales interesadas y de acuerdo a lo señalado en el Código Municipal para el Estado de Tamaulipas.

Los productos serán los siguientes:

- I. Créditos fiscales a favor del Municipio;
- II. Venta de sus bienes muebles e inmuebles;
- III. Arrendamiento de locales ubicados en bienes de dominio público, tales como mercados, plazas, jardines, sitios públicos o de cualesquiera otros bienes destinados a un servicio público;
- IV. Por concesión del uso del piso en bienes destinados a un servicio público como mercados, plazas, unidades deportivas y otros bienes de dominio público;
- V. Por el uso de estacionamientos propiedad del Municipio;
- VI. Venta de plantas de jardines y de materiales aprovechables para el servicio de limpieza; y,
- VII. Venta de bienes mostrencos recogidos por los Departamentos del Gobierno Municipal.

Artículo 54.- Para efectos de los ingresos por arrendamiento de locales ubicados en mercados y tianguis municipales, se cobrarán las cuotas siguientes:

- I. Tianguis, un veces el Valor Diario de la Unidad de Medida y Actualización (U.M.A.); por cada metro cuadrado del local por mes; y,
- II. Mercados, causarán 1.5 veces el Valor Diario de la Unidad de Medida y Actualización (U.M.A.) por cada metro cuadrado del local por mes.

Sólo se permitirá en los mercados y tianguis municipales, la enajenación y prestación de servicios, que no infrinjan disposiciones de carácter estatal y federal.

Artículo 55.- Se constituyen productos los intereses generados por mora en el incumplimiento de pago de arrendamiento de inmuebles pertenecientes al dominio privado del Municipio.

Artículo 56.- Los ingresos que perciba el Municipio por la utilización o uso de los servicios impartidos en instalaciones deportivas y culturales propiedad del Municipio, se causarán y liquidarán conforme a lo siguiente:

- a) Tabla de costos por el uso o renta de instalaciones deportivas municipales
- b) Tabla de costos por disciplinas impartidas en instalaciones deportivas municipales
- c) Tabla de costos por talleres de danza y cultura impartidos en la Casa de la Cultura

**SECCIÓN SEGUNDA
PRODUCTOS DE CAPITAL**

Artículo 57.- El Municipio percibirá productos provenientes de rendimientos, intereses o cualquier otra índole de carácter financiero.

**SECCIÓN TERCERA
PRODUCTOS NO COMPRENDIDOS EN LAS FRACCIONES DE LA LEY DE INGRESOS CAUSADOS EN EJERCICIOS FISCALES ANTERIORES PENDIENTES DE LIQUIDACIÓN O PAGO**

Artículo 58.- Se consideran rezagos de Productos los correspondientes a ejercicios fiscales anteriores, devengados al cierre del ejercicio inmediato anterior (2019), pendientes de liquidación o pago, cuyo cobro se efectúe en el presente ejercicio fiscal (2020).

**CAPÍTULO VII
APROVECHAMIENTOS
SECCIÓN PRIMERA
APROVECHAMIENTOS DE TIPO CORRIENTE**

Artículo 59.- Los ingresos del Municipio por concepto de aprovechamientos serán:

- I. Donativos, cesiones, herencias y legados a favor del Municipio;
- II. Reintegros, de acuerdo con los contratos o convenios que celebre el Ayuntamiento;
- III. Reintegros con cargo al fisco del Estado o de otros Municipios;
- IV. Toda clase de indemnizaciones, incluyendo las derivadas de daños o deterioros en instalaciones, infraestructura vial, hidráulica, de servicios públicos y demás bienes propiedad del Municipio, las cuales se cobrarán de acuerdo a su costo;
- V. Multas impuestas por las autoridades municipales por las faltas administrativas que cometan los ciudadanos que se encuentren dentro de la jurisdicción municipal, de conformidad con lo dispuesto en las leyes, los diversos reglamentos municipales, Bando de Policía y Buen Gobierno, y en el Reglamento de Tránsito del Estado;
- VI. Multas impuestas por autoridades administrativas federales no fiscales, de conformidad a lo dispuesto en el Convenio de Colaboración Administrativa en Materia Fiscal Federal suscrito por la Secretaría de Hacienda y Crédito Público y el Gobierno del Estado;
- VII. Se consideran aprovechamientos los donativos y aportaciones de empresarios, organizaciones obreras y gremiales, así como de las personas físicas y morales que contribuyan al desarrollo del Municipio;
- VIII. Se consideran aprovechamientos las aportaciones de beneficiarios; y,
- IX. Multa por ocupar sin justificación alguna, los espacios destinados al estacionamiento de los vehículos de personas con discapacidad, hasta 20 veces el Valor Diario de la Unidad de Medida y Actualización (U.M.A.).

Artículo 60.- El municipio percibirá aprovechamientos derivados de otros conceptos no previstos en el artículo anterior, cuyo rendimiento, ya sea en efectivo o en especie, deberá ser ingresado al erario municipal, expidiendo de inmediato el recibo oficial respectivo.

**SECCIÓN SEGUNDA
APROVECHAMIENTOS NO COMPRENDIDOS EN LAS FRACCIONES DE LA LEY DE INGRESOS,
CAUSADAS EN EJERCICIOS FISCALES ANTERIORES PENDIENTES DE LIQUIDACIÓN O PAGO**

Artículo 61.- Se consideran rezagos de Aprovechamientos los correspondientes a ejercicios fiscales anteriores, devengados al cierre del ejercicio inmediato anterior (2019), pendientes de liquidación o pago, cuyo cobro se efectúe en el presente ejercicio fiscal (2020).

**CAPÍTULO VIII
PARTICIPACIONES, APORTACIONES Y CONVENIOS
SECCIÓN PRIMERA
PARTICIPACIONES**

Artículo 62.- El Municipio percibirá las participaciones federales e incentivos previstos en la Ley de Coordinación Fiscal, como resultado de la adhesión del Estado al Sistema Nacional de Coordinación Fiscal y al Convenio de Colaboración Administrativa en materia Fiscal Federal, respectivamente.

SECCIÓN SEGUNDA APORTACIONES

Artículo 63.- El Municipio percibirá recursos de los Fondos de Aportaciones Federales para la Infraestructura Social Municipal y, para el Fortalecimiento de los Municipios, conforme a lo que establece el Capítulo V de la Ley de Coordinación Fiscal y el Ramo 33 del Presupuesto de Egresos de la Federación; así como los demás que le sean otorgados y asignados, durante el periodo.

SECCIÓN TERCERA CONVENIOS

Artículo 64.- El Municipio percibirá recursos como resultado de apoyos directos del Gobierno del Estado o del Gobierno Federal a través de convenios o programas, para desarrollo de obras, acciones y otros beneficios.

CAPÍTULO IX INGRESOS DERIVADOS DE FINANCIAMIENTOS

SECCIÓN ÚNICA ENDEUDAMIENTO INTERNO

Artículo 65.- Los derivados de empréstitos o financiamientos que se celebren con personas físicas y morales, siguiendo los procedimientos que para tales efectos contempla la Ley de Deuda Pública Estatal y Municipal de Tamaulipas.

Artículo 66.- Solo podrán obtenerse empréstitos o financiamientos que sean destinados a obras públicas y proyectos productivos, de conformidad con lo que establece el artículo 117 fracción VIII segundo párrafo de la Constitución Política de los Estados Unidos Mexicanos y artículos aplicables en la Ley de Disciplina Financiera de las Entidades Federativas y los Municipios y en la Ley de Deuda Pública Estatal y Municipal de Tamaulipas.

CAPÍTULO X FACILIDADES ADMINISTRATIVAS Y ESTÍMULOS FISCALES

SECCIÓN PRIMERA DEL IMPUESTO SOBRE LA PROPIEDAD URBANA, SUBURBANA Y RÚSTICA

Artículo 67.- La cuota mínima anual del Impuesto sobre la Propiedad Urbana, Suburbana y Rústica (predial) hasta 3 veces el Valor Diario de la Unidad de Medida y Actualización (U.M.A.).

Artículo 68.- Los propietarios de bienes inmuebles que se encuentren en los siguientes supuestos, se les bonificará el 50% del Impuesto sobre la Propiedad Urbana, Suburbana y Rústica (predial):

- a) Los que sean propiedad de pensionados, jubilados y personas de sesenta años o más de edad;
- b) Los que sean propiedad de personas que padezcan alguna discapacidad que les impida laborar; y,
- c) Los predios propiedad particular que sean dados en comodato en favor del Municipio, y que sean destinados a actividades deportivas, recreativas o culturales.

Estos beneficios se otorgarán a una sola casa-habitación que corresponda al domicilio del propietario donde se encuentre ubicado el inmueble.

Artículo 69.- Los contribuyentes del impuesto predial que cubran anticipadamente el impuesto por la anualidad dentro de los meses de Enero, Febrero, Marzo y Abril podrán obtener una bonificación del 15%, 15%, 8% y 8%, respectivamente de su importe, excepto los que tributen bajo cuota mínima.

SECCIÓN SEGUNDA DEL IMPUESTO SOBRE ADQUISICIÓN DE INMUEBLES

Artículo 70.- Para los efectos de la deducción del valor de los inmuebles en el cálculo del Impuesto Sobre Adquisición de Inmuebles a que se refiere el artículo 124 del Código Municipal para el Estado de Tamaulipas, además de las deducciones señaladas en el artículo 129 del citado ordenamiento, el Municipio podrá aplicar una reducción al valor catastral de los inmuebles de la siguiente manera:

- a) Tratándose de los inmuebles urbanos y suburbanos, 50% al valor catastral; y,
- b) Tratándose de los inmuebles rústicos, 50% al valor catastral.

**CAPÍTULO XI
DE LA EFICIENCIA RECAUDATORIA
SECCIÓN ÚNICA
INDICADORES DE DESEMPEÑO**

Artículo 71.- En cumplimiento de la Ley General de Contabilidad Gubernamental y **Acuerdo No. LXIII-7 expedido por el H. Congreso del Estado, publicado en el Periódico Oficial del Estado número 123, de fecha 13 de octubre del 2016**, se adoptan de manera enunciativa, más no limitativa, los siguientes Indicadores de Desempeño que se describen a continuación:

1.- Ingresos propios.

Se entiende por "ingresos propios" las contribuciones que recauda el Municipio, que son potestad y competencia tributaria municipal (Impuestos, derechos, productos, aprovechamientos, contribuciones por mejoras). Este indicador representa la proporción de ingresos propios con respecto al ingreso total y su resultado nos ofrece información con respecto a la capacidad recaudatoria del Municipio.

Fórmula:

$$\text{Ingresos propios} = (\text{Ingresos propios} / \text{Ingreso total}) * 100.$$

2.- Eficiencia recaudatoria del Impuesto Predial.

Este indicador constituye la eficiencia desempeñada por el Municipio en la recaudación del impuesto predial. Se obtiene al relacionar la recaudación obtenida del impuesto predial con respecto a la facturación emitida (Importe esperado o expectativa de cobro).

Fórmula:

$$\text{Eficiencia recaudatoria del impuesto predial} = (\text{Recaudación del Impuesto Predial} / \text{Facturación total del Impuesto predial}) * 100.$$

3.- Eficacia en ingresos fiscales.

Este indicador mide la eficacia en la capacidad de presupuestar los ingresos municipales. Fórmula:

$$\text{Eficacia en ingresos fiscales} = (\text{Ingresos recaudados} / \text{Ingresos presupuestados}).$$

4.- Ingresos propios por habitante diferentes al predial.

Este indicador muestra la capacidad generada por el municipio por el cobro de derechos. Fórmula:

$$\text{Ingresos propios por habitante diferentes al predial} = (\text{Ingresos totales} - \text{ingresos por predial} / \text{número de habitantes}).$$

La información estadística que se obtenga con los datos a que se refiere el presente artículo, sean de periodicidad mensual, trimestral y anual, son objeto de difusión pública en la página de Internet del Municipio y le son aplicable las disposiciones que sobre De las Sanciones y, De las Responsabilidades, determinan la Ley General de Contabilidad Gubernamental, y la Ley de Transparencia y Acceso a la Información Pública del Estado de Tamaulipas.

**CAPÍTULO XII
DE LA DISCIPLINA FINANCIERA
SECCIÓN UNICA**

PROYECCIÓN Y RESULTADOS DE LOS INGRESOS PÚBLICOS MUNICIPALES

Artículo 72.- De conformidad con lo dispuesto en el artículo 5, fracción I, II, III y IV de la Ley de Disciplina Financiera para las Entidades Federativas y de los Municipios, publicada en el Diario Oficial de la Federación, el 27 de abril del 2016, teniendo la última actualización el 30 de enero del 2018; se detalla la siguiente información:

A).- Objetivos, estrategias y metas para el ejercicio fiscal 2020

Objetivos.- Administración, Ejercicio y Gestión Pública con eficiencia, equilibrio, transparencia, apegada al marco legal.

Estrategias.- Contar con una Tesorería Municipal eficiente, eficaz, transparente con presupuesto sostenible y recursos disponibles de acuerdo al marco normativo correspondiente.

Metas.- Optimizar los recursos en base a las necesidades básicas; ejerciendo y equilibrando el presupuesto en base a programas y acciones ya establecidas, realizando las gestiones necesarias para una mayor disponibilidad financiera.

Además, en cumplimiento con el artículo 18 fracción I y III y Transitorio Décimo de la Ley de Disciplina Financiera para las Entidades Federativas y de los Municipios, se anexa la Proyección de Ingresos (ANEXO 1) y Resultado de Ingresos (ANEXO 2) conforme al último párrafo del artículo 18 de la LDF, así como, a los formatos emitidos por el Consejo Nacional de Armonización Contable, publicados en el DOF de 11 de octubre del 2016.

Artículo 18 Fracción I (Anexo 1)

MUNICIPIO DE MIGUEL ALEMÁN TAMAULIPAS		
Proyecciones de Ingresos - LDF		
(PESOS)		
(CIFRAS NOMINALES)		
Concepto (b)	2020 (proyecto de Ley) (c)	2021
1. Ingresos de Libre Disposición (1=A+B+C+D+E+F+G+H+I+J+K+L)	81,400,000	83,028,000
A. Impuestos	8,450,000	8,619,000
B. Cuotas y Aportaciones de Seguridad Social		
C. Contribuciones de Mejoras		
D. Derechos	3,000,000	3,060,000
E. Productos	80,000	81,600
F. Aprovechamientos	460,000	469,200
G. Ingresos por Ventas de Bienes y Servicios		
H. Participaciones	69,010,000	70,390,200
I. Incentivos Derivados de la Colaboración Fiscal		
J. Transferencias	400,000	408,000
K. Convenios		
L. Otros Ingresos de Libre Disposición		
2. Transferencias Federales Etiquetadas (2=A+B+C+D+E)	35,500,000	36,210,000
A. Aportaciones	29,250,000	29,835,000
B. Convenios	6,250,000	6,375,000
C. Fondos Distintos de Aportaciones		
D. Transferencias, Subsidios y Subvenciones, y Pensiones y Jubilaciones		
E. Otras Transferencias Federales Etiquetadas		
3. Ingresos Derivados de Financiamientos (3=A)	0	0
A. Ingresos Derivados de Financiamientos		
4. Total de Ingresos Proyectados (4=1+2+3)	116,900,000	119,238,000
Datos Informativos		
1. Ingresos Derivados de Financiamientos con Fuente de Pago de Recursos de Libre Disposición	81,400,000	83,028,000
2. Ingresos derivados de Financiamientos con Fuente de Pago de Transferencias Federales Etiquetadas	35,500,000	36,210,000
3. Ingresos Derivados de Financiamiento (3 = 1 + 2)	116,900,000	119,238,000

Artículo 18 Fracción III (Anexo 2)

MUNICIPIO DE MIGUEL ALEMÁN, TAMAULIPAS		
Resultados de Ingresos - LDF		
(PESOS)		
Concepto (b)	2018	Año del Ejercicio Vigente ² (d)
1. Ingresos de Libre Disposición (1=A+B+C+D+E+F+G+H+I+J+K+L)	71,182,075	59,143,337
A. Impuestos	5,199,200	4,313,361
B. Cuotas y Aportaciones de Seguridad Social		
C. Contribuciones de Mejoras		
D. Derechos	950,363	897,886
E. Productos	758	4,490
F. Aprovechamientos	76,960	204,295
G. Ingresos por Ventas de Bienes y Servicios		
H. Participaciones	64,547,744	53,384,754
I. Incentivos Derivados de la Colaboración Fiscal		
J. Transferencias	407,050	338,551
K. Convenios		
L. Otros Ingresos de Libre Disposición		
2. Transferencias Federales Etiquetadas (2=A+B+C+D+E)	37,232,865	26,691,706
A. Aportaciones	24,882,547	19,960,812
B. Convenios	12,350,318	6,730,894
C. Fondos Distintos de Aportaciones		
D. Transferencias, Subsidios y Subvenciones, y Pensiones y Jubilaciones		
E. Otras Transferencias Federales Etiquetadas		
3. Ingresos Derivados de Financiamientos (3=A)	0	0
A. Ingresos Derivados de Financiamientos		
4. Total de Resultados de Ingresos (4=1+2+3)	108,414,940	85,835,043
Datos Informativos		
1. Ingresos Derivados de Financiamientos con Fuente de Pago de Recursos de Libre Disposición	71,182,075	59,143,337
2. Ingresos derivados de Financiamientos con Fuente de Pago de Transferencias Federales Etiquetadas	37,232,865	26,691,706
3. Ingresos Derivados de Financiamiento (3 = 1 + 2)	108,414,940	85,835,043

Además, en referencia para el artículo 18 fracción II de la LDF, existen riesgos relevantes para las finanzas públicas municipales, entre otras, enunciamos las siguientes:

A.- Riesgos de liquidez para los ingresos municipales.

Está relacionada con la falta de empleo e inseguridad, para realizar inversiones en la región.

B.- Riesgo financiero para los recursos estimados.

No hay una certidumbre para la Recaudación Federal Participable, aunado a los cambios mercantiles y a los ajustes que se realizan durante el ejercicio fiscal.

En este sentido las Finanzas Publicas Municipales eficientiza el recurso recaudado para aplicarlo apeguándose a su marco normativo.

Artículo 73.- Para los Ingresos excedentes que se recauden deberá ser ejercido al menos un 50% para los conceptos enlistados en el artículo 14 y Transitorio Noveno de la LDF.

TRANSITORIOS

Artículo Primero. El presente Decreto entrará en vigor el día 1 de enero del año 2020 y deberá publicarse en el Periódico Oficial del Estado.

Artículo Segundo. En caso de que durante el ejercicio fiscal disminuyan los ingresos previstos en la presente Ley de Ingresos, la Tesorería Municipal, a efecto de cumplir con el principio de sostenibilidad del Balance presupuestario y del Balance presupuestario de recursos disponibles, deberá aplicar ajustes al Presupuesto de Egresos en los rubros de gasto en el siguiente orden:

I. Gastos de comunicación social;

II. Gasto corriente que no constituya un subsidio entregado directamente a la población, en términos de lo dispuesto por el artículo 13, fracción VII de la Ley de Disciplina Financiera de las Entidades Federativas y los Municipios; y

III. Gasto en servicios personales, prioritariamente las erogaciones por concepto de percepciones extraordinarias.

En caso de que los ajustes anteriores no sean suficientes para compensar la disminución de ingresos, podrán realizarse ajustes en otros conceptos de gasto, siempre y cuando se procure no afectar los programas sociales.

Artículo Tercero. En el caso de que durante el ejercicio fiscal los Municipios incurran en un Balance presupuestario de recursos disponible negativo, los Ayuntamientos deberán dar cuenta a esta Legislatura de los siguientes aspectos:

I. Las razones excepcionales que justifican el Balance presupuestario de recursos disponibles negativo, conforme a lo dispuesto en el artículo 7 de la Ley de Disciplina Financiera de las Entidades Federativas y los Municipios;

II. Las fuentes de recursos necesarias y el monto específico para cubrir el Balance presupuestario de recursos disponibles negativo, y

III. El número de ejercicios fiscales y las acciones requeridas para que dicho Balance presupuestario de recursos disponibles negativo sea eliminado y se restablezca el Balance presupuestario de recursos disponibles sostenible.

Los Ayuntamientos a través de la Tesorería Municipal o su equivalente, reportará en los informes trimestrales y en la Cuenta Pública que se entreguen a esta Legislatura y a través de su página oficial de internet, el avance de las acciones, hasta en tanto se recupere el presupuesto sostenible de recursos sostenibles.

Artículo Cuarto. Se anexa al presente Decreto, la información inherente al cumplimiento de lo dispuesto en la Ley de Disciplina Financiera de las Entidades Federativas y los Municipios

Artículo Quinto. Los recursos para cubrir adeudos del ejercicio fiscal anterior, ADEFAS, previstos en el proyecto de presupuesto de egresos, podrán ser hasta por el 3.5 por ciento de los ingresos totales del Municipio, de conformidad con lo señalado en los artículos 20 y transitorio Décimo primero de la Ley de Disciplina Financiera de las Entidades Federativas y los Municipios

SALÓN DE SESIONES DEL CONGRESO DEL ESTADO LIBRE Y SOBERANO DE TAMAULIPAS.- Cd. Victoria, Tam., a 15 de diciembre del año 2019.- DIPUTADO PRESIDENTE.- FRANCISCO JAVIER GARZA DE COSS.- Rúbrica.- DIPUTADA SECRETARIA.- GLORIA IVETT BERMEA VÁZQUEZ.- Rúbrica.- DIPUTADA SECRETARIA.- ESTHER GARCÍA ANCIRA.- Rúbrica.

Por tanto, mando se imprima, publique, circule y se le dé el debido cumplimiento.

Dado en la residencia del Poder Ejecutivo, en Victoria, Capital del Estado de Tamaulipas, a los diecisiete días del mes de diciembre del año dos mil diecinueve.

ATENTAMENTE.- EL GOBERNADOR CONSTITUCIONAL DEL ESTADO.- FRANCISCO JAVIER GARCÍA CABEZA DE VACA.- Rúbrica.- EL SECRETARIO GENERAL DE GOBIERNO.- CÉSAR AUGUSTO VERÁSTEGUI OSTOS.- Rúbrica.

FRANCISCO JAVIER GARCÍA CABEZA DE VACA, Gobernador Constitucional del Estado Libre y Soberano de Tamaulipas, a sus habitantes hace saber:

Que el Honorable Congreso del Estado, ha tenido a bien expedir el siguiente Decreto:

Al margen un sello que dice:- "Estados Unidos Mexicanos.- Gobierno de Tamaulipas.- Poder Legislativo.

LA SEXAGÉSIMA CUARTA LEGISLATURA DEL CONGRESO CONSTITUCIONAL DEL ESTADO LIBRE Y SOBERANO DE TAMAULIPAS, EN USO DE LAS FACULTADES QUE LE CONFIEREN LOS ARTÍCULOS 58 FRACCIÓN I DE LA CONSTITUCIÓN POLÍTICA LOCAL; Y 119 DE LA LEY SOBRE LA ORGANIZACIÓN Y FUNCIONAMIENTO INTERNOS DEL CONGRESO DEL ESTADO LIBRE Y SOBERANO DE TAMAULIPAS, TIENE A BIEN EXPEDIR EL SIGUIENTE:

D E C R E T O No. LXIV-44

MEDIANTE EL CUAL SE EXPIDE LA LEY DE INGRESOS DEL MUNICIPIO DE MIQUIHUANA, TAMAULIPAS, PARA EL EJERCICIO FISCAL DEL AÑO 2020.

**LEY DE INGRESOS DEL MUNICIPIO DE MIQUIHUANA, TAMAULIPAS,
PARA EL EJERCICIO FISCAL DEL AÑO 2020.**

**CAPÍTULO I
DISPOSICIONES GENERALES**

Artículo 1°.- En el ejercicio fiscal del año 2020, el **Municipio de Miquihuana, Tamaulipas**, percibirá los ingresos provenientes de los conceptos que a continuación se enumeran:

- I. Impuestos;
- II. Derechos;
- III. Productos;
- IV. Participaciones;
- V. Aprovechamientos;
- VI. Accesorios;
- VII. Financiamientos;
- VIII. Aportaciones, Incentivos y Reasignaciones de Recursos Federales; y,
- IX. Otros Ingresos.

CLASIFICACIÓN POR RUBROS DE INGRESOS

1. Impuestos
2. Cuotas y aportaciones de Seguridad Social
3. Contribuciones de Mejoras
4. Derechos
5. Productos
6. Aprovechamientos
7. Ingresos por venta de bienes y servicios
8. Participaciones y Aportaciones
9. Transferencias, Asignaciones, Subsidios y otras ayudas
10. Ingresos derivados de Financiamientos

Los ingresos, dependiendo de su naturaleza, se regirán por lo dispuesto en ésta ley, en el Código Municipal para el Estado de Tamaulipas, por las disposiciones administrativas de observancia general que emita el Ayuntamiento y las normas de Derecho Común, entre otras.

Con fundamento en los artículos 6, primer párrafo y 9, fracción I de la Ley General de Contabilidad Gubernamental, el Consejo Nacional de Armonización Contable emitió el Clasificador Por Rubros de Ingresos.

El Clasificador Por Rubros de Ingresos es de observancia obligatoria, conforme a los Artículos 7 y quinto transitorio de la Ley General de Contabilidad Gubernamental.

**CAPÍTULO II
DE LOS CONCEPTOS DE INGRESOS Y SU PRONÓSTICO.
ESTIMACIÓN DE INGRESOS A PERCIBIR EN EL EJERCICIO FISCAL 2020
CLASIFICACIÓN POR RUBROS DE INGRESOS**

Artículo 2°.- Los Ingresos que percibirá la Hacienda Pública del Municipio, serán los que provengan de los conceptos y en las cantidades estimadas siguientes:

MUNICIPIO DE MIQUIHUANA, TAMAULIPAS		
Iniciativa de Ley de Ingresos para el Ejercicio Fiscal 2020		Ingreso Estimado
Total		38,854,768
1	Impuestos	449,820
	11 Impuestos Sobre los Ingresos	2,101
	12 Impuestos Sobre el Patrimonio	262,650
	13 Impuestos Sobre la Producción, el Consumo y las Transacciones	10,506
	14 Impuestos al Comercio Exterior	0
	15 Impuestos Sobre Nóminas y Asimilables	0
	16 Impuestos Ecológicos	0
	17 Accesorios de Impuestos	34,669
	18 Otros Impuestos	0
	19 Impuestos no Comprendidos en la Ley de Ingresos Vigente, Causados en Ejercicios Fiscales Anteriores Pendientes de Liquidación o Pago	139,894
2	Cuotas y Aportaciones de Seguridad Social	0
	21 Aportaciones para Fondos de Vivienda	0
	22 Cuotas para la Seguridad Social	0
	23 Cuotas de Ahorro para el Retiro	0
	24 Otras Cuotas y Aportaciones para la Seguridad Social	0
	25 Accesorios de Cuotas y Aportaciones de Seguridad Social	0
3	Contribuciones de Mejoras	0
	31 Contribuciones de Mejoras por Obras Públicas	0
	39 Contribuciones de Mejoras no Comprendidas en la Ley de Ingresos Vigente, Causadas en Ejercicios Fiscales Anteriores Pendientes de Liquidación o Pago	0
4	Derechos	169,152
	41 Derechos por el Uso, Goce, Aprovechamiento o Explotación de Bienes de Dominio Público	3,152
	42 Derechos a los Hidrocarburos (Derogado)	0
	43 Derechos por Prestación de Servicios	166,000
	44 Otros Derechos	0
	45 Accesorios de Derechos	0
	49 Derechos no Comprendidos en la Ley de Ingresos Vigente, Causados en Ejercicios Fiscales Anteriores Pendientes de Liquidación o Pago	0
5	Productos	10,506
	51 Productos	10,506
	52 Productos de Capital (Derogado)	0
	59 Productos no Comprendidos en la Ley de Ingresos Vigente, Causados en Ejercicios Fiscales Anteriores Pendientes de Liquidación o Pago	0
6	Aprovechamientos	13,658
	61 Aprovechamientos	13,658
	62 Aprovechamientos Patrimoniales	0
	63 Accesorios de Aprovechamientos	0
	69 Aprovechamientos no Comprendidos en la Ley de Ingresos Vigente, Causados en Ejercicios Fiscales Anteriores Pendientes de Liquidación o Pago	0
7	Ingresos por Venta de Bienes, Prestación de Servicios y Otros Ingresos	0
	71 Ingresos por Venta de Bienes y Prestación de Servicios de Instituciones Públicas de Seguridad Social	0
	72 Ingresos por Venta de Bienes y Prestación de Servicios de Empresas Productivas del Estado	0
	73 Ingresos por Venta de Bienes y Prestación de Servicios de Entidades Paraestatales y Fideicomisos No Empresariales y No Financieros	0
	74 Ingresos por Venta de Bienes y Prestación de Servicios de Entidades Paraestatales Empresariales No Financieras con Participación Estatal Mayoritaria	0
	75 Ingresos por Venta de Bienes y Prestación de Servicios de Entidades Paraestatales Empresariales Financieras Monetarias con Participación Estatal Mayoritaria	0
	76 Ingresos por Venta de Bienes y Prestación de Servicios de Entidades Paraestatales Empresariales Financieras No Monetarias con Participación Estatal Mayoritaria	0
	77 Ingresos por Venta de Bienes y Prestación de Servicios de Fideicomisos Financieros Públicos con Participación Estatal Mayoritaria	0
	78 Ingresos por Venta de Bienes y Prestación de Servicios de los Poderes Legislativo y Judicial, y de los Órganos Autónomos	0
	79 Otros Ingresos	0
8	Participaciones, Aportaciones, Convenios, Incentivos Derivados de la Colaboración Fiscal y Fondos Distintos de Aportaciones	38,211,632
	81 Participaciones	24,584,040
	82 Aportaciones	13,627,592
	83 Convenios	0
	84 Incentivos Derivados de la Colaboración Fiscal	0
	85 Fondos Distintos de Aportaciones	0
9	Transferencias, Asignaciones, Subsidios y Subvenciones, y Pensiones y Jubilaciones	0
	91 Transferencias y Asignaciones	0
	92 Transferencias al Resto del Sector Público (Derogado)	0

	93	Subsidios y Subvenciones	0
	94	Ayudas Sociales (Derogado)	0
	95	Pensiones y Jubilaciones	0
	96	Transferencias a Fideicomisos, Mandatos y Análogos (Derogado)	0
	97	Transferencias del Fondo Mexicano del Petróleo para la Estabilización y el Desarrollo	0
0		Ingresos Derivados de Financiamientos	0
	1	Endeudamiento Interno	0
	2	Endeudamiento Externo	0
	3	Financiamiento Interno	0

(TREINTA Y OCHO MILLONES OCHOCIENTOS CINCUENTA Y CUATRO MIL SETECIENTOS SESENTA Y OCHO PESOS 00/100 M.N.)

Artículo 3°.- Los contribuyentes que no efectúen el pago dentro de los términos establecidos en las leyes fiscales, cubrirán recargos del 1.13% mensual. Se podrán exentar parte de los recargos causados, en los términos que dispone el artículo 98 del Código Municipal para el Estado de Tamaulipas.

Cuando se concedan prorrogas para el pago de créditos fiscales, conforme a lo dispuesto por el Código Fiscal del Estado, se causarán recargos sobre saldos insolutos del monto total de los créditos fiscales, a una tasa mensual del 1.8%, sobre los créditos fiscales prorrogados.

Artículo 4°.- Los rezagos de créditos fiscales señalados en la presente ley, se cobrarán y recaudarán de conformidad con las disposiciones legales vigentes en la época en que se causaron.

Artículo 5°.- Para los efectos de esta ley, se entiende como Unidad de Medida y Actualización (UMA) la referencia económica en pesos para determinar la cuantía del pago de las obligaciones y supuestos previstos en la presente ley, así como de las disposiciones jurídicas que emanen de la Reglamentación Municipal vigente.

El valor diario de la Unidad de Medida y Actualización (UMA), será el determinado por el Instituto Nacional de Estadística y Geografía (INEGI) y publicado en el Diario Oficial de la Federación para todo el país.

**CAPÍTULO III
DE LOS IMPUESTOS**

ARTICULO 6°.- El Municipio de **Miquihuana**, Tamaulipas, percibirá los siguientes impuestos:

- I. Impuesto sobre espectáculos públicos;
- II. Impuesto sobre propiedad urbana, suburbana y rústica; y
- III. Impuesto sobre adquisición de inmuebles.

**SECCIÓN PRIMERA
IMPUESTO SOBRE LOS INGRESOS
IMPUESTO SOBRE ESPECTÁCULOS PÚBLICOS**

Artículo 7°.- Este impuesto se causará conforme a las disposiciones previstas en los artículos 101 al 103 del Código Municipal para el Estado de Tamaulipas

**SECCIÓN SEGUNDA
IMPUESTOS SOBRE EL PATRIMONIO
DEL IMPUESTO SOBRE LA PROPIEDAD URBANA, SUBURBANA Y RÚSTICA**

Artículo 8.- Este impuesto se causará sobre el valor de los bienes raíces, determinado conforme a la tabla de valores unitarios de terreno y construcción aprobada por el H. Congreso del Estado en los términos del artículo 74 de la Ley de Catastro para el Estado de Tamaulipas. La base para el cálculo de este impuesto será el valor catastral de los inmuebles, y el impuesto se causará y liquidará anualmente sobre los inmuebles cuyo valor se determine o modifique a partir de la entrada en vigor de la presente ley, aplicándose la tasa del 1.5 al millar para predios urbanos y suburbanos.

Artículo 9°.- Se establece la tasa del 1.5 al millar anual para predios rústicos sobre el valor catastral.

Artículo 10°.- El impuesto anual no podrá ser inferior en ningún caso a tres unidades de medida y actualización (UMA).

**SECCIÓN TERCERA
IMPUESTO SOBRE ADQUISICIÓN DE INMUEBLES**

Artículo 11°.- Este impuesto se causará conforme a las disposiciones previstas en los artículos 124 al 132 del Código Municipal para el Estado de Tamaulipas.

**CAPÍTULO IV
DE LOS DERECHOS**

Artículo 12.- Los derechos que cobrará el Municipio en los casos en que preste determinados servicios públicos o en que deba resarcirse del gasto ocasionado por actividad particular, son los siguientes:

- I. Expedición de certificados, certificaciones, copias certificadas, búsqueda y cotejo de documentos, dictámenes, permisos, actualizaciones, constancias, legalización y ratificación de firmas;

- II. Servicios catastrales, de planificación, urbanización, pavimentación, peritajes oficiales y por la autorización de fraccionamientos;
- III. Servicio de panteones;
- IV. Servicio de rastro;
- V. Estacionamiento de vehículos en la vía pública, servicio de grúas y almacenaje de vehículos;
- VI. Uso de la vía pública por comerciantes ambulantes o con puestos fijos o semifijos;
- VII. Servicio de alumbrado público;
- VIII. Servicio de limpieza, recolección y recepción de residuos sólidos no tóxicos;
- IX. De cooperación para la ejecución de obras de interés público; y,
- X. Por expedición de licencias, permisos o autorizaciones para la colocación de anuncios y carteles o la realización de publicidad, excepto los que se realicen por medio de la televisión, radio, periódicos y revistas.

Cuando se solicite la prestación de los servicios para el mismo día, causarán un tanto más de la cuota establecida para cada caso, en ningún caso el importe a pagar será inferior a una unidad de medida y actualización (UMA).

Los derechos que establece este artículo no se causarán cuando lo soliciten personas cuya extrema pobreza sea reconocida por el Presidente Municipal.

Artículo 13.- Los derechos por expedición de certificados, certificaciones, copias certificadas, búsqueda y cotejo de documentos, dictámenes, permisos, actualizaciones, constancias, legalización y ratificación de firmas, causarán de acuerdo con la siguiente tarifa:

- I. Búsqueda de documentos del archivo municipal, certificado de policía, de vecindad o de conducta, por este concepto se pagarán \$ 20.00;
- II. Por legalización o ratificación de firmas, por cada una \$ 20.00; y,
- III. Cotejo de documentos, por cada hoja \$ 10.00

Los derechos que establece este artículo no se causarán cuando lo soliciten personas cuya extrema pobreza sea reconocida por el Presidente Municipal.

Artículo 14.- Los derechos por la formulación y emisión de dictámenes de análisis de riesgo en materia de protección civil, causarán de 30 hasta 300 unidades de medida y actualización (UMA).

Artículo 15.- Los derechos por la prestación de los servicios catastrales son:

I. Servicios catastrales:

A) Revisión, cálculo, aprobación y registro sobre planos de predios:

- 1.- Urbanos y suburbanos, sobre el valor catastral, 1 al millar;
- 2.- Rústicos, cuyo valor no exceda de cinco unidades de medida y actualización (UMA), 2.5% de unidades de medida y actualización (UMA); y,
- 3.- Rústicos, cuyo valor catastral sea superior a cinco unidades de medida y actualización (UMA), pagarán la cuota del numeral anterior y sobre el excedente de dicho valor el 1.5%.

B) Revisión, cálculo, aprobación y registro de manifiestos de propiedad, una unidad de medida y actualización (UMA).

II. Certificaciones catastrales:

A) La certificación de registro sobre planos de predios proporcionados por los contribuyentes, una unidad de medida y actualización (UMA); y,

B) La certificación de valores catastrales, de superficies catastrales, de nombre del propietario, poseedor o detentador de un predio, de colindancias y dimensiones, de inexistencia de registro a nombre del solicitante y, en general, de manifiestos o datos de los mismos que obren en los archivos, una unidad de medida y actualización (UMA);

III. Avalúos periciales: Sobre el valor de los mismos, 2 al millar.

IV. Servicios topográficos:

A) Deslinde de predios urbanos, por metro cuadrado, el 1% de una unidad de medida y actualización (UMA).

B) Deslinde de predios suburbanos y rústicos, por hectárea:

- 1.- Terrenos planos desmontados, 10% de una unidad de medida y actualización (UMA);
- 2.- Terrenos planos con monte, 20% de una unidad de medida y actualización (UMA);
- 3.- Terrenos con accidentes topográficos desmontados, 30% de una unidad de medida y actualización (UMA);

4.- Terrenos con accidentes topográficos con monte, 40% de una unidad de medida y actualización (UMA); y,

5.- Terrenos accidentados, 50% de una unidad de medida y actualización (UMA).

C) Para los dos incisos anteriores, cualquiera que sea la superficie del predio, el importe de los derechos no podrá ser inferior a 5 unidades de medida y actualización (UMA);

D) Dibujo de planos topográficos urbanos, escalas hasta 1:500:

1.- Tamaño del plano hasta de 30 x 30 centímetros, 5 unidades de medida y actualización (UMA); y,

2.- Sobre el excedente del tamaño anterior, por decímetro cuadrado o fracción, 5 al millar de una unidad de medida y actualización (UMA).

E) Dibujo de planos topográficos suburbanos y rústicos, escalas mayor a 1:500:

1.- Polígono de hasta seis vértices, 5 unidades de medida y actualización (UMA);

2.- Por cada vértice adicional, 20 al millar de una unidad de medida y actualización (UMA); y,

3.- Planos que excedan de 50 x 50 centímetros sobre los incisos anteriores, causarán derechos por cada decímetro cuadrado adicional o fracción, 10 al millar de una unidad de medida y actualización (UMA).

F) Localización y ubicación del predio, 1 unidad de medida y actualización (UMA).

V. Servicios de copiado:

A) Copias heliográficas de planos que obren en los archivos:

1.- Hasta de 30 x 30 centímetros, 2 unidades de medida y actualización (UMA); y,

2.- En tamaños mayores, por cada decímetro cuadrado adicional o fracción, 1 al millar de una unidad de medida y actualización (UMA).

B) Copias fotostáticas de planos o manifiestos que obren en los archivos, hasta tamaño oficio, 20% de una unidad de medida y actualización (UMA).

Artículo 16.- Los derechos por los servicios de planificación, urbanización y pavimentación, se causarán conforme a lo siguiente:

I. Por la asignación o certificación del número oficial para casas o edificios, una unidad de medida y actualización (UMA);

II. Por licencia de uso o cambio de uso del suelo, hasta 10 unidades de medida y actualización (UMA); y,

III. Por el estudio y la aprobación de planos para la expedición de licencias de construcción o edificación, por cada metro cuadrado o fracción, en cada planta o piso:

A) Destinado a casa habitación:

1.- Hasta 50.0 metros cuadrados \$2.00

2.- Más de 51.0 y hasta 100.0 metros cuadrados \$5.00

3.- De 101.0 metros cuadrados en adelante \$10.00

B) Destinados a otros usos: \$10.00

IV. Por licencia o autorización de construcción o edificación, por cada metro cuadrado o fracción, 5% de una unidad de medida y actualización (UMA);

V. Por licencia o autorización de uso o cambio del uso de la construcción o edificación, 5 unidades de medida y actualización (UMA);

VI. Por licencia de remodelación, 2.5 unidades de medida y actualización (UMA);

VII. Por licencia para demolición de obras, 2.5 unidades de medida y actualización (UMA);

VIII. Por dictamen de factibilidad de uso del suelo, 10 unidades de medida y actualización (UMA);

IX. Por revisión de proyectos de nueva construcción o edificación, o modificación, 10 unidades de medida y actualización (UMA);

X. Por la autorización de subdivisión de predios con superficie menor a 10,000 metros cuadrados y que no requiera del trazo de vías públicas, 3% de una unidad de medida y actualización (UMA), por metro cuadrado o fracción de la superficie total;

XI. Por la autorización de fusión de predios, 3% de una unidad de medida y actualización (UMA), por metro cuadrado o fracción de la superficie total;

XII. Por la autorización de relotificación de predios, 3% de una unidad de medida y actualización (UMA), por metro cuadrado o fracción de la superficie total;

XIII. Por permiso de rotura:

a) De piso, vía pública en lugar no pavimentado, \$ 10.00, por metro cuadrado o fracción;

b) De calles revestidas de grava conformada, \$ 300.00, por metro cuadrado o fracción;

c) De concreto hidráulico o asfáltico, 2.5 unidades de medida y actualización (UMA), por metro cuadrado o fracción; y,

d) De guarniciones y banquetas de concreto, 1 unidad de medida y actualización (UMA), por metro cuadrado o fracción.

Los pavimentos de las calles o banquetas no podrán romperse sin previa autorización o requisición que señale la

Presidencia Municipal. El Ayuntamiento exigirá la reposición en todos los casos de rotura.

XIV. Por permiso temporal para utilización de la vía pública:

A) Andamios y tapias por ejecución de construcción y remodelación, 25% de una unidad de medida y actualización (UMA), diario, por metro cuadrado o fracción; y,

B) Por escombro o materiales de construcción, 50% de una unidad de medida y actualización (UMA), diario, por metro cúbico o fracción.

XV. Por licencia para la ubicación de escombreras o depósito de residuos de construcciones, 10 unidades de medida y actualización (UMA);

XVI. Por alineamiento de predios urbanos o suburbanos, por cada 10 metros lineales o fracción, \$ 5.00; y,

XVII. Por deslinde de predios urbanos o suburbanos, 15 % de una unidad de medida y actualización (UMA), cada metro lineal o fracción del perímetro.

Artículo 17.- Por peritajes oficiales se causarán 2 unidades de medida y actualización (UMA). No causarán estos derechos los estudios y aprobaciones de planos para construcción de una sola planta que no exceda de 6.00 metros cuadrados.

Artículo 18.- Los derechos por la autorización de fraccionamientos, se causarán conforme a lo siguiente:

I. Por el dictamen de factibilidad de uso del suelo y lineamientos urbanísticos, 50 unidades de medida y actualización (UMA);

II. Por el dictamen del proyecto ejecutivo, \$ 0.75 por metro cuadrado o fracción del área vendible; y,

III. Por la constancia de terminación de obras y liberación de garantías, \$ 0.75 por metro cuadrado o fracción del área vendible.

Artículo 19.- Los derechos por el otorgamiento de la concesión de panteones se causarán \$135.00 por lote disponible para las inhumaciones.

Artículo 20.- Los derechos por servicio de panteones se causarán conforme a las siguientes tarifas:

I. Inhumación, \$ 30.00;

II. Exhumación, \$ 75.00;

III. Traslados dentro del Estado, \$ 75.00;

IV. Traslados fuera del Estado, \$ 100.00;

V. Rotura, \$ 30.00;

VI. Limpieza anual, \$ 20.00; y,

VII. Construcción de monumentos, \$ 30.00

Artículo 21.- Los derechos por servicio de rastro se causarán conforme a lo siguiente:

I. Por ganado vacuno, por cabeza, \$ 25.00; y,

II. Por ganado porcino, por cabeza, \$ 15.00.

Artículo 22.- Los derechos por estacionamiento de vehículos en la vía pública, se causarán en la forma siguiente:

I. Cuando se instalen relojes de estacionamiento, \$ 2.00 por cada hora o fracción, o \$ 5.00 por tres horas;

II. Por el permiso de estacionamiento para vehículos de alquiler, en la vía pública en los lugares con estacionómetros, a razón de cuota mensual de 8 unidades de medida y actualización (UMA); y,

III. En los estacionamientos propiedad municipal se cobrará por su uso 20% de una unidad de medida y actualización (UMA), por hora o fracción, y 1 unidad de medida y actualización (UMA) por día.

Las infracciones que se apliquen por no hacer el pago respectivo en el apartado que corresponda, se sancionarán como sigue:

a) Se cobrará por multa, hasta 3 unidades de medida y actualización (UMA); y,

b) Si se cubre antes de las 24 horas, se reducirá un 50%.

Artículo 23.- Los derechos por servicio de grúa y/o arrastre que se presenten como consecuencia de la comisión de infracciones al Reglamento de Tránsito y Transporte del Estado, por cada vehículo, causarán 5 unidades de medida y actualización (UMA).

Por el servicio de almacenaje, en terrenos municipales, de cualquier tipo de vehículo se pagará, por cada día, una unidad de medida y actualización (UMA).

Artículo 24.- Los derechos por el uso de la vía pública por comerciantes ambulantes o con puestos fijos o semifijos, se causarán conforme a lo siguiente:

I. Los comerciantes ambulantes:

- a) Eventuales \$ 15.00 diarios; y,
- b) Habituales hasta \$ 50.00 mensuales.

II. Los puestos fijos o semifijos, pagarán por cada día y por metro cuadrado o fracción que ocupe el puesto, \$ 15.00

El Ayuntamiento fijará los límites de las zonas, así como las cuotas aplicables en cada caso, sin exceder de los máximos establecidos por esta ley.

Artículo 25.- Las personas físicas o morales propietarias o poseedoras de predios, construidos o no, ubicados en las zonas urbanas del Municipio, están obligadas a contribuir para el sostenimiento del servicio de alumbrado público en la forma y términos que se establecen en esta ley.

La Tesorería Municipal determinará el crédito fiscal que corresponda a cada contribuyente, recaudará la contribución y aplicará, en su caso, el procedimiento administrativo de ejecución, para hacerla efectiva.

El costo total del servicio de alumbrado público se distribuirá entre los propietarios y poseedores de los predios urbanos en la forma que se señala en este artículo. En caso de arrendamiento, el arrendador podrá trasladar al arrendatario el importe de esta contribución que haya pagado.

Para efectos de esta contribución se entenderá por costo total del servicio el que resulte de sumar los costos de energía eléctrica destinados a la prestación del servicio de alumbrado público, la instalación y reposición de lámparas, al mantenimiento de líneas eléctricas y postes y los sueldos del personal encargado de las tareas inherentes a la prestación del servicio, del año inmediato anterior, de conformidad con lo asentado en la cuenta pública respectiva.

La determinación del crédito fiscal de cada contribuyente, se calculará multiplicando los metros de frente a la vía pública de cada predio, por el coeficiente que resulte de dividir el costo total del servicio entre el total de metros de frente a la vía pública de todos los predios. Para este efecto, la autoridad podrá considerar la información catastral que obra en sus archivos. El Ayuntamiento revisará y, en su caso, aprobará la determinación del coeficiente mencionado. Los derechos a que se refiere este artículo, se causarán en forma anual y se pagarán bimestralmente durante los primeros quince días de los meses de febrero, abril, junio, agosto, octubre y diciembre, en la Tesorería Municipal o en las instituciones, organismos públicos o privados que ésta autorice.

Esta contribución podrá cubrirse en forma anual durante el primer bimestre, en cuyo caso se aplicará un descuento del 10%.

Artículo 26.- Por el servicio de limpieza de predios urbanos baldíos, se causará hasta \$ 4.00 por metro cuadrado.

Para que sea procedente el cobro anterior, primeramente deberá notificarse al propietario o encargado del predio, al que se le concederá un término de 5 días hábiles para que comparezca ante la autoridad municipal que ordenó la notificación o para que lo limpie por su cuenta, de no asistir a la cita o no realizar la limpieza, se procederá a efectuar el servicio por el personal del Ayuntamiento y aplicarse el cobro antes citado.

Artículo 27.- Los derechos de cooperación para la ejecución de obras de interés público se causarán por:

- I. Instalación de alumbrado público;
- II. Pavimentación, adoquinado, empedrado, revestimiento de calles o rehabilitación de las mismas;
- III. Construcción de guarniciones y banquetas;
- IV. Instalación de obras de agua y drenaje, sanitario y pluvial, mejoramiento o reestructuración de las ya existentes; y,
- V. En general, por obras de embellecimiento, saneamiento o cualquiera de otras semejantes a las enunciadas en el presente artículo.

Artículo 28.- Los derechos mencionados en el Artículo anterior se causarán y se pagarán en los términos del Decreto número 406, publicado en el Periódico Oficial del 28 de diciembre de 1977. En cada caso se elaborará un estudio técnico general para determinar el valor de la obra y la base para su distribución entre los beneficiados.

Artículo 29.- Los derechos por licencias, permisos o autorizaciones para la colocación de anuncios y carteles o la realización de publicidad, excepto los que se realicen por medio de televisión, radio, periódicos y revistas, pagarán una cuota anual de acuerdo a la clasificación siguiente:

- I. Dimensiones hasta 0.5 metros cuadrados, 6.25 unidades de medida y actualización (UMA);
- II. Dimensiones de más de 0.5 metros cuadrados y hasta 1.8 metros cuadrados, 22.5 unidades de medida y actualización (UMA);
- III. Dimensiones de más de 1.8 metros cuadrados y hasta 4.00 metros cuadrados, 50 unidades de medida y actualización (UMA);

IV. Dimensiones de más de 4.00 metros cuadrados y hasta 8.00 metros cuadrados, 100 unidades de medida y actualización (UMA); y,

V. Dimensiones de más de 8.00 metros cuadrados, 187.5 unidades de medida y actualización (UMA).

CAPÍTULO IV DE LOS PRODUCTOS

Artículo 30.- Los productos que perciba el Municipio por la explotación, enajenación, gravamen, arrendamiento o usufructo de los bienes que constituyen su patrimonio, serán los siguientes:

I. Venta de sus bienes muebles e inmuebles;

II. Arrendamiento de mercados, plazas, sitios públicos o de cualesquiera otros bienes; y,

III. Venta de plantas de jardines y de materiales aprovechables para el servicio de limpieza.

CAPÍTULO V DE LAS PARTICIPACIONES

Artículo 31.- El Municipio percibirá las participaciones que determinen las leyes del Estado, así como los convenios federales respectivos.

CAPÍTULO VI DE LOS APROVECHAMIENTOS

Artículo 32.- Los ingresos del Municipio por concepto de aprovechamientos serán:

I. Donativos;

II. Reintegros, de acuerdo con los contratos o convenios que celebre el Ayuntamiento; y,

III. Reintegros con cargo al fisco del Estado o de otros Municipios.

CAPÍTULO VII ACCESORIOS

Artículo 33.- Los ingresos municipales por concepto de accesorios serán:

I. Recargos, gastos de ejecución y cobranza por falta de pago oportuno de los Impuestos, Derechos y de los que generen los convenios suscritos por el Ayuntamiento; y,

II. Multas que se impongan por las autoridades municipales, de conformidad con lo dispuesto en las leyes y reglamentos aplicables al Bando de Policía y Buen Gobierno.

Para los efectos del cobro de los gastos de ejecución y cobranza se estará a lo dispuesto por el Código Fiscal del Estado y su Reglamento.

CAPÍTULO VIII DE LOS FINANCIAMIENTOS

Artículo 34.- Los financiamientos son los créditos que celebre el Ayuntamiento en los términos de la legislación vigente.

CAPÍTULO IX DE LAS APORTACIONES, INCENTIVOS Y REASIGNACIONES DE RECURSOS FEDERALES

Artículo 35.- Los ingresos municipales por concepto de aportaciones, incentivos y reasignaciones de recursos federales serán:

I. Aportaciones federales que les correspondan conforme a lo dispuesto en la Ley de Coordinación Fiscal;

II. Incentivos, los ingresos que le correspondan al Municipio por colaborar administrativamente con las autoridades fiscales federales; y,

III. Reasignaciones del gasto derivadas del Presupuesto de Egresos de la Federación que se determinen por convenios o acuerdos.

CAPÍTULO X OTROS INGRESOS

Artículo 36.- Los otros ingresos serán los que conforme a las disposiciones legales, convenios y acuerdos le correspondan.

CAPÍTULO XI DE LAS FACILIDADES ADMINISTRATIVAS Y ESTIMULOS FISCALES

Artículo 37.- Los propietarios de bienes inmuebles que se encuentren en los siguientes supuestos, se les bonificará el 50 % del Impuesto sobre la Propiedad Urbana, Suburbana y Rústica (predial);

a) Los que sean propiedad de pensionados, jubilados y personas de sesenta años o más de edad;

b) Los que sean propiedad de personas que padezcan alguna discapacidad que les impida laborar; y,

c) Los predios propiedad particular que sean dados en comodato en favor del Municipio, y que sean destinados a actividades deportivas, recreativas o culturales.

Los beneficios para los propietarios que se encuentren en los supuestos de los incisos a) y b), se otorgarán a una sola casa-habitación que corresponda al domicilio del propietario donde se encuentre ubicado el inmueble.

Artículo 38.- Los contribuyentes del Impuesto sobre la Propiedad Urbana, Suburbana y Rústica (predial) que cubran anticipadamente el impuesto por la anualidad dentro de los meses de Enero, Febrero, Marzo y Abril tendrán una bonificación del 15%, 15%, 8%, 5% respectivamente de su importe, excepto los que tributen bajo cuota mínima.

**CAPÍTULO XII
DE LA EFICIENCIA RECAUDATORIA
SECCIÓN ÚNICA
INDICADORES DE DESEMPEÑO**

Artículo 39.- En cumplimiento de la Ley General de Contabilidad Gubernamental y el Punto de Acuerdo No. LXIII-7 expedido por el H. Congreso del Estado, publicado en el Periódico Oficial del Estado número 126, de fecha 13 de octubre de 2016, se adoptan de manera enunciativa, más no limitativa, los siguientes Indicadores de Desempeño que se describen a continuación:

1.- Ingresos propios.

Se entiende por "ingresos propios" las contribuciones que recauda el Municipio, que son potestad y competencia tributaria municipal (Impuestos, derechos, productos, aprovechamientos, contribuciones por mejoras). Este indicador representa la proporción de ingresos propios con respecto al ingreso total y su resultado nos ofrece información con respecto a la capacidad recaudatoria del Municipio.

Fórmula:

$$\text{Ingresos propios} = (\text{Ingresos propios} / \text{Ingreso total}) * 100.$$

2.- Eficiencia recaudatoria del Impuesto Predial.

Este indicador constituye la eficiencia desempeñada por el Municipio en la recaudación del impuesto predial. Se obtiene al relacionar la recaudación obtenida del impuesto predial con respecto a la facturación emitida (Importe esperado o expectativa de cobro).

Fórmula:

$$\text{Eficiencia recaudatoria del impuesto predial} = (\text{Recaudación del Impuesto Predial} / \text{Facturación total del Impuesto predial}) * 100.$$

3.- Eficiencia en el cobro de cuentas por cobrar por impuesto predial.

Este indicador mide la eficacia en el cobro de impuesto predial, según el cobro del rezago en impuesto predial.

Fórmula:

$$\text{Eficiencia en el cobro de cuentas por cobrar por impuesto predial} = (\text{Rezago cobrado por Impuesto Predial} / \text{Rezago total de impuesto predial}) * 100.$$

4.- Eficacia en el cobro de claves catastrales por cobrar por impuesto predial.

Este indicador mide la eficacia en el cobro de las claves catastrales por cobrar por impuesto predial, según el cobro de las claves catastrales en rezago de impuesto predial.

Fórmula:

$$\text{Eficacia en el cobro de claves catastrales por cobrar por impuesto predial} = (\text{Claves catastrales en rezago cobrado por Impuesto Predial} / \text{Claves catastrales totales en rezago por impuesto predial}) * 100.$$

5.- Eficacia en ingresos fiscales.

Este indicador mide la eficacia en la capacidad de presupuestar los ingresos municipales.

Fórmula:

$$\text{Eficacia en ingresos fiscales} = (\text{Ingresos recaudados} / \text{Ingresos presupuestados}).$$

6.- Ingresos propios per cápita.

Este indicador muestra el promedio anual de contribución por cada habitante del municipio de ingresos propios.

Es decir, es la aportación o contribución en promedio por cada habitante durante un ejercicio fiscal.

Fórmula:

$$\text{Ingresos propios per cápita} = (\text{Ingresos propios} / \text{Habitantes del municipio}).$$

7.- Ingresos propios por habitante diferentes al predial.

Este indicador muestra la capacidad generada por el municipio por el cobro de derechos.

Fórmula:

$$\text{Ingresos propios por habitante diferentes al predial} = (\text{Ingresos totales} - \text{ingresos por predial} / \text{número de habitantes}).$$

8.- Dependencia fiscal.

Este indicador mide la dependencia de los ingresos propios que recauda el municipio en relación con los recursos federales que se reciben del Presupuesto de Egresos de la Federación.

Fórmula:

*Dependencia fiscal = (ingresos propios / ingresos provenientes de la Federación)*100.*

La información estadística que se obtenga con los datos a que se refiere el presente artículo, sean de periodicidad mensual, trimestral y anual, son objeto de difusión pública en la página de Internet del Municipio y le son aplicable las disposiciones que sobre De las Sanciones y, De las Responsabilidades, determinan la Ley General de Contabilidad Gubernamental, y la Ley de Transparencia y Acceso a la Información Pública del Estado de Tamaulipas

ANEXO A LA LEY DE INGRESOS PARA EL EJERCICIO FISCAL 2020 CORRESPONDIENTE A LA LEY DE DISCIPLINA FINANCIERA DE LAS ENTIDADES FEDERATIVAS Y LOS MUNICIPIOS.

Las iniciativas de las Leyes de Ingresos de las Entidades Federativas se deberán elaborar conforme a lo establecido en la legislación local aplicable, en la Ley General de Contabilidad Gubernamental y las normas que para tal efecto emita el Consejo Nacional de Armonización Contable, con base en objetivos, parámetros cuantificables e indicadores del desempeño; deberán ser congruentes con los planes estatales de desarrollo, derivado de lo anterior alineados al Plan Municipal de Desarrollo 2018-2021 y para dar cumplimiento al artículo 5 y 18 de la Ley de Disciplina Financiera de las Entidades Federativas y los Municipios se presenta lo siguiente:

I. Objetivos anuales, estrategias y metas;

II. Proyecciones de finanzas públicas, considerando las premisas empleadas en los Criterios Generales de Política Económica. Las proyecciones se realizarán con base en los formatos que emita el Consejo Nacional de

Armonización Contable y abarcarán un periodo de cinco años en adición al ejercicio fiscal en cuestión, las que se revisarán y, en su caso, se adecuarán anualmente en los ejercicios subsecuentes;

III. Descripción de los riesgos relevantes para las finanzas públicas, incluyendo los montos de Deuda Contingente, acompañados de propuestas de acción para enfrentarlos;

IV. Los resultados de las finanzas públicas que abarquen un periodo de los cinco últimos años y el ejercicio fiscal en cuestión, de acuerdo con los formatos que emita el Consejo Nacional de Armonización Contable para este fin, y

V. Un estudio actuarial de las pensiones de sus trabajadores, el cual como mínimo deberá actualizarse cada tres años.

SECCIÓN PRIMERA OBJETIVOS ANUALES, ESTRATEGIAS Y METAS

Para dar cumplimiento al artículo 5 y 18 de la Ley de Disciplina Financiera de las Entidades Federativas y los Municipios se mencionan objetivos, estrategias y metas que se plantea para el ejercicio fiscal 2020.

ESTRATEGIA SOCIAL

De acuerdo al Plan municipal de Desarrollo 2018 – 2021, establece principalmente mejorar las condiciones de vida de los habitantes de este Municipio, mediante acciones que nos permitan abatir los rezagos sociales en las comunidades en condiciones de vulnerables, garantizando que los diferentes apoyos y programas se otorguen a los sectores más desprotegidos para ello, en nuestro Gobierno implementaremos acciones encaminadas a mejorar la calidad y las condiciones de vida, gestionando los servicios básicos indispensables de salud, alimentación, educación, agua potable, mejoramiento de vivienda, electrificación y drenaje.

METAS:

Desarrollo Social

- Promover la participación ciudadana creando Comités de participación Social en las comunidades para que los representantes de manera democrática valoren y propongan las acciones que se requieren desarrollar para lograr un beneficio colectivo.
- Establecer las líneas de comunicación entre los tres órdenes de Gobierno, Federal, Estatal y Municipal, para el desarrollo de proyectos y obras de infraestructura social para ampliar la cobertura y calidad de los servicios básicos en beneficio de la sociedad en general.

Educación, Cultura y Deporte

- Desarrollar una gestión de calidad con las autoridades y dependencias educativas de tal forma que logremos corresponsablemente elevar la calidad de la educación en nuestro Municipio.
- Dar mantenimiento de las instalaciones de los diversos centros educativos, de acuerdo con las necesidades planteadas por la población escolar y los padres de familia.
- Promover y gestionar la capacitación y adaptación de personas con capacidades diferentes al sector productivo de nuestra sociedad.
- Organizar actividades deportivas en nuestro Municipio, como estrategia para mejorar la salud física.

- Promover actividades que promuevan los valores cívicos y patrios con la colaboración de las instituciones educativas, asociaciones y sociedad en general.
- Fomentar la participación de la sociedad en eventos artísticos encaminados a rescatar nuestras tradiciones y costumbres.

Salud

- Gestionar ante las Instituciones de salud estatal y federal para establecer estrategias que nos permitan mejorar y ampliar la cobertura de salud en el Municipio.
- Promover la creación de comités de salud donde participen coordinadamente las instituciones de Salud Pública, Gobierno Municipal y sociedad civil.
- Promover la realización de campañas médicas gratuitas.

Desarrollo Integral de la Familia

- Gestionar ante el Sistema DIF del Estado, la ampliación de recursos y programas de asistencia social para beneficiar a un mayor número de familias en circunstancias especialmente difíciles.
- Implementar proyectos integrales de asistencia social orientados hacia grupos vulnerables y de alta marginalidad.
- Establecer una cultura de respeto, mediante la práctica de valores, por las personas con capacidades diferentes, adultos mayores así como también buscar alternativas para reincorporarlos a la vida productiva.
- Ampliar la cobertura de los Programas de desayunos escolares y cocinas comunitarias para mejorar el desarrollo integral de nuestros niños y jóvenes.

ESTRATEGIA ECONÓMICA

- En el Municipio la actividad económica más relevante se desarrolla en el sector Agropecuario, por lo tanto se gestionaran apoyos para las diversas actividades del campo y así elevar la producción aprovechando los recursos naturales.
- Establecer programas y proyectos para elevar el crecimiento y aumentar la competitividad de los sectores productivos y de servicio que funcionan en el Municipio.
- Impulsar el crecimiento socioeconómico mediante la creación de pequeñas microempresas que generen autoempleo y que generen ingresos que fortalezcan la economía familiar y del municipio.
- Propiciar las condiciones necesarias para impulsar el crecimiento del sector turístico.

METAS:

Agricultura:

- Promover programas de asesoría y capacitación para los productores, por parte de las Dependencias Públicas y Educativas para mejorar las técnicas en cuanto a cultivo, almacenamiento, comercialización, etc.
- Gestionar recursos ante las Dependencias Estatal y Federal para fomentar actividades agrícolas acorde con los recursos naturales de la región.
- Promover y difundir diferentes programas en materia de agricultura para elevar la productividad de este sector.
- Impulsar estrategias eficientes de tal forma que garanticen el uso racional del agua.
- Incorporar nuevas tecnologías para el mejoramiento de la productividad y elevar la competitividad del sector agrícola.
- Generar proyectos encaminados a aumentar y diversificar la producción agropecuaria, con el fin de crear empleos permanentes.
- Fortalecer a las organizaciones establecidas de productores.
- Impulsar la actividad agropecuaria de traspatio. Fomentar los programas de reforestación.

Ganadería:

- Apoyar programas de capacitación y asistencia técnica para elevar los niveles de productividad ganadera.
- Promover la utilización de programas encaminados al mejoramiento genético de las diferentes especies de ganado de la región.
- Gestionar proyectos de inversión para la creación de infraestructura ganadera.
- Con el apoyo de instituciones, organismos y dependencias gubernamentales promover los programas de capacitación y asesoría pecuaria orientada a lograr elevar la productividad en praderas y agostaderos.

Turismo:

- Gestionar recursos ante las Dependencias Estatales y Federales para implementar infraestructura turística.

- Promover el ecoturismo.
- Promover los lugares turísticos y nuestras bellezas naturales con los que cuenta nuestro Municipio con el objeto de que sean una opción atractiva para los visitantes.
- Impulsar el turismo en nuestro Municipio para sea una alternativa económica rentable, capte mayores recursos y genere empleos.
- Diseñar proyectos para la conservación y difusión del patrimonio histórico del Municipio.

Industria:

- Gestionar la ampliación de micro créditos, de tal forma que impulsen el desarrollo de la micro, pequeña y mediana empresa.
- Establecer estrategias para que se apliquen recursos para impulsar la creación de la micro, pequeña y mediana empresa para generar empleos y apoyen la economía de Municipio.

Comercio:

- Impulsar la comercialización de los productos agrícolas, ganaderos y de servicios que representan el sustento diario en el nivel de vida de nuestros habitantes.
- Gestionar para que con el respaldo del Gobierno Estatal y Federal se diseñen estrategias que permitan promocionar los productos y servicios disponibles al consumidor.
- Facilitar la instalación de nuevas empresas.

ESTRATEGIA ADMINISTRATIVA**OBJETIVOS:**

- Una Administración Pública eficiente es aquella que responde de manera rápida y oportuna a los compromisos y necesidades que sus habitantes demandan.
- Con la intención de corresponder al compromiso y reclamos sociales implementaremos acciones y mecanismos para transparentar la toma de decisiones que generen confianza y credibilidad integraremos una Administración Municipal eficiente, transparente y responsable.
- Consolidaremos un gobierno eficiente, honesto y respetuoso en el diálogo permanente con la ciudadanía y comprometido con el pueblo.

METAS:**Administración Pública Eficiente y Transparente**

- Mejorar continuamente los servicios que proporciona la administración municipal evaluando su calidad tomando en cuenta la opinión de la población.
- En coordinación con dependencias Públicas Estatales y Federales se impulsará la capacitación a empleados y funcionarios públicos municipales que contribuyan en su superación personal y mejorar los servicios que ofrecen a la ciudadanía.
- Mediante la supervisión continua garantizar que el desempeño de los servidores públicos se realiza con legalidad, honradez, eficiencia y transparencia.

Finanzas Públicas

- Gestionar ante el Gobierno Estatal y Federal la obtención de mayores recursos para destinarlos a obras y proyectos de inversión que promuevan el desarrollo sustentable del Municipio.
- Mantener sanas las finanzas públicas ejerciendo un estricto control y vigilancia en la aplicación de los recursos de acuerdo al Presupuesto de Egresos.
- Diseñar estrategias que contribuyan a un manejo claro y transparente de los recursos públicos municipales.
- Mejorar la eficiencia en la recaudación de los ingresos propios a fin de obtener mayores recursos que permitan financiar obras y proyectos de beneficio para la población.

ESTRATEGIA POLÍTICA**OBJETIVO:**

- Fomentar entre los habitantes una cultura de respeto a las diferencias ideológicas entre los diferentes sectores y organizaciones para garantizar la democracia.
- Fomentar el respeto a las instituciones para fortalecer la gobernabilidad municipal estatal y federal así como la estabilidad política.

METAS:**Relación con el Gobierno Federal**

- Promover el respeto y colaboración con las instancias federales para impulsar un Gobierno Municipal serio y responsable.
- Fortalecer la relación con las instancias federales para diseñar mecanismos de gestión y coordinación para obtener más recursos para nuestro municipio.

Relación con los Poderes de Estado

- Coordinar con el Estado acciones para el crecimiento financiero, administrativo y político.
- Promover ante los poderes del estado el respeto a la autonomía municipal, para garantizar su gobernabilidad interna, la estabilidad política y la libre administración de su hacienda pública.

Cultura Democrática

- Lograr un Gobierno Municipal abierto al dialogo, propositivo y respetuoso con las organizaciones políticas, sociales y electorales.
- Fomentar en nuestro Municipio los principios y fundamentos de una sociedad democrática para el ejercicio pleno de sus libertades políticas.
- Consolidar un Gobierno Municipal incluyente, que sea capaz de propiciar la participación de todos los sectores y organizaciones de la población en un clima de civilidad y respeto para construir consensos que garanticen una sociedad más unida en la pluralidad y que se involucre en el desarrollo municipal.

Participación Social

- Vincular las tareas del gobierno con la sociedad a través de la participación ciudadana mediante su integración en el Comité de Planeación para el Desarrollo Municipal (COPLADEM) como una forma de participación social directa.
- A través de la participación ciudadana se efectuara la priorización de obras para determinar las acciones de gobierno más urgentes que se habrán de implementar.
- Fomentar una política incluyente que nos permita escuchar y atender en la medida de nuestras posibilidades a todos y cada uno de los ciudadanos que acuden a nuestra administración municipal a presentar alguna petición o demanda.

ESTRATEGIA JURÍDICA**OBJETIVOS**

- Fortalecer la capacidad jurídica del Municipio creando las bases que garanticen su aplicación permanente.
- En coordinación con los Gobiernos Federal y Estatal preservar el estado de derecho, el respeto y correcta aplicación de las leyes que garanticen la paz social.
- Promover la corresponsabilidad ciudadana en la vigilancia en la vigilancia del orden público, la paz social y el respeto a la Ley.

METAS:**Programas de prevención del delito.**

- Como aspecto importante para abatir la delincuencia programas que permitan a la sociedad el conocimiento de los actos ilícitos.
- Dentro del programa de prevención del delito se implementen acciones de combate a las adicciones.
- Tener los elementos legales operativos para elevar la calidad de la impartición de justicia. Velar por la legalidad, la convivencia social, para elevar la calidad de la impartición de justicia.
- Protección de los intereses de los menores, así como los derechos individuales y sociales en términos que determinen las leyes. Fortalecimiento institucional y modernización del marco jurídico.

ESTRATEGIA DE SEGURIDAD PÚBLICA

- Ser una Institución capaz de dar respuesta inmediata a los requerimientos que genere la sociedad, sin distinciones, apegados a Derecho y con un absoluto respeto a los Derechos Humanos en un marco de Equidad y Justicia.
- Lograr, mediante el trabajo cotidiano de los elementos de la corporación, elevar el bienestar social, la paz y el orden público, mediante la profesionalización del personal, programas de mejora continua, involucrando a la sociedad en su conjunto para juntos resolver la problemática que afecta a la comunidad.

METAS:**Seguridad Pública**

- Salvaguardar la integridad y derechos así como el orden y la paz de las familias desarrollando estrategias encaminadas a la prevención del delito y la procuración de la justicia.
- Vigilar que los elementos de seguridad pública se desempeñen de manera honesta, profesional y eficaz para mantener la libertad, paz y justicia social.
- En conjunto con la ciudadanía desarrollar una cultura de corresponsabilidad para garantizar un
- desempeño honesto, profesional y eficaz de los elementos de seguridad pública.

Equidad Jurídica y Derechos Humanos

- La procuración de justicia deberá ser congruente y coherentes con lo señalado en las diferentes leyes,

- reglamentos municipales y demás disposiciones legales en vigor.
- Impulsar con la participación de la sociedad civil la cultura de respeto a los derechos humanos.
- Atender las recomendaciones que hagan al Municipio las Organizaciones de Derechos Humanos.

Protección civil

- Capacitar al personal de protección civil en materia de primeros auxilios, prevención y combate de incendios.
- Establecer medios de comunicación efectivos para cualquier acontecimiento que presente.
- Gestionar apoyos materiales y económicos para el personal. Equipamiento y adquisición de las unidades de transporte que faciliten el desarrollo de las actividades.

SECCIÓN SEGUNDA DE LAS PROYECCIONES DE FINANZAS

En cumplimiento a la Ley de Disciplina Financiera, se ha incluido en este apartado las proyecciones de las finanzas públicas municipales empleando para tal efecto los formatos emitidos por el Consejo Nacional de Armonización Contable y que abarcan un periodo de tres años en adición al ejercicio fiscal en cuestión y comprenderán solo un año para el caso de los municipios con una población menor a 200,000 habitantes, de acuerdo con el último censo o conteo de población que publique el Instituto Nacional de Estadística y Geografía, tal como lo establecen los "Criterios para la elaboración y presentación homogénea de la Información Financiera y de los formatos a que hace referencia la Ley de Disciplina Financiera de las Entidades Federativas y los Municipios", publicado en el DOF de fecha 11 de octubre del 2016; la misma señala se revisaran y adecuaran en su caso anualmente en los ejercicios subsecuentes.

FORMATO 7a PROYECCIONES DE INGRESOS LDF

MUNICIPIO DE MIQUIHUANA		
Proyecciones de Ingresos - LDF		
(PESOS)		
(CIFRAS NOMINALES)		
Concepto (b)	2019	2020
1. Ingresos de Libre Disposición (1=A+B+C+D+E+F+G+H+I+J+K+L)	24,667,469.00	25,407,493.17
A. Impuestos	375,949.00	387,227.47
B. Cuotas y Aportaciones de Seguridad Social	-	-
C. Contribuciones de Mejoras	-	-
D. Derechos	165,830.00	170,805.00
E. Productos	10,300.00	10,609.00
F. Aprovechamientos	13,390.00	13,791.70
G. Ingresos por Ventas de Bienes y Servicios	-	-
H. Participaciones	24,102,000.00	24,825,060.00
I. Incentivos Derivados de la Colaboración Fiscal	-	-
J. Transferencias	-	-
K. Convenios	-	-
L. Otros Ingresos de Libre Disposición	-	-
2. Transferencias Federales Etiquetadas (2=A+B+C+D+E)	13,128,707.00	13,522,568.00
A. Aportaciones	12,304,707.00	12,673,848.00
B. Convenios	824,000.00	848,720.00
C. Fondos Distintos de Aportaciones	-	-
D. Transferencias, Subsidios y Subvenciones, y Pensiones y Jubilaciones	-	-
E. Otras Transferencias Federales Etiquetadas	-	-
3. Ingresos Derivados de Financiamientos (3=A)	-	-
A. Ingresos Derivados de Financiamientos	-	-
4. Total de Ingresos Proyectados (4=1+2+3)	37,796,176.00	38,930,061.17
Datos Informativos		
1. Ingresos Derivados de Financiamientos con Fuente de Pago de Recursos de Libre Disposición		
2. Ingresos Derivados de Financiamientos con Fuente de Pago de Transferencias Federales Etiquetadas		
3. Ingresos Derivados de Financiamientos (3=1+2)	37,796,176.00	38,930,061.17

SECCIÓN TERCERA RIESGOS RELEVANTES PARA LAS FINANZAS PÚBLICAS

Para dar cumplimiento al artículo 5 y 18 de la Ley de Disciplina Financiera de las Entidades Federativas y los Municipios se mencionan los riesgos más relevantes para las Finanzas Públicas.

1) RIESGOS DE LA INFLACIÓN

La inflación general anual al cierre del mes de septiembre del 2017 fue de 4.41% y de acuerdo a los Criterios

Generales de Política Económica para la Ley de Ingresos y el Proyecto de Presupuesto de Egresos de la Federación correspondientes al ejercicio 2019, las expectativas inflacionarias de la secretaria de Hacienda y Crédito Público para el 2019 de corto plazo son cercanas a la meta de inflación del Banco de México.

2) RIESGOS DERIVADOS DEL TIPO DE CAMBIO DEL PESO FRENTE AL DÓLAR Y EL PRECIO DEL PETRÓLEO

Por otro lado la incertidumbre de la realización de recursos federales derivados principalmente de los efectos que en la recaudación federal participable tengan factores como tipo de cambio peso-dólar, el precio de la mezcla mexicana de exportación de petróleo crudo y la actividad económica nacional, esto derivado de la alta dependencia que se tiene de esta fuente de recurso.

3) RIESGOS DE LA SITUACIÓN ACTUAL DEL MUNICIPIO.

La calidad de vida es un concepto relativo que depende de la situación socioeconómica de cada grupo social y de lo que éste defina como su situación ideal de bienestar por su acceso a un conjunto de bienes y servicios, así como al ejercicio de sus derechos y al respeto de sus valores. Dado que hay sociedades más desarrolladas que otras, los estándares de bienestar son diferentes, al igual que las definiciones de calidad de vida.

SECCIÓN CUARTA DE LOS RESULTADOS DE LAS FINANZAS PÚBLICAS

Artículo 40- En cumplimiento a la Ley de Disciplina Financiera, se ha incluido en este apartado los resultados de las finanzas públicas municipales empleando para tal efecto los formatos emitidos por el Consejo Nacional de Armonización Contable y que abarcan un periodo de tres años en adición al ejercicio fiscal en cuestión y comprenderán solo un año para el caso de los municipio con una población menor a 200,000 habitantes, de acuerdo con el último censo o conteo de población que publique el Instituto Nacional de Estadística y Geografía, tal como lo establecen los "Criterios para la elaboración y presentación homogénea de la Información Financiera y de los formatos a que hace referencia la Ley de Disciplina Financiera de las Entidades Federativas y los Municipios", publicado en el DOF de fecha 11 de octubre del 2016; la misma señala se revisaran y adecuaran en su caso anualmente en los ejercicios subsecuentes.

FORMATO 7c RESULTADO DE LAS FINANZAS PÚBLICAS.

MUNICIPIO DE MIQUIHUANA		
Resultados de las Finanzas Públicas - LDF		
(PESOS)		
(CIFRAS NOMINALES)		
Concepto (b)	2018 (1)	2019 (2)
1. Ingresos de Libre Disposición (1=A+B+C+D+E+F+G+H+I+J+K+L)	29,805,404	26,950,684
A. Impuestos	218,149	588,619
B. Cuotas y Aportaciones de Seguridad Social	0	0
C. Contribuciones de Mejoras	0	00
D. Derechos	1,873	30,747
E. Productos	6,191	6,070
F. Aprovechamientos	0	0
G. Ingresos por Ventas de Bienes y Servicios	0	0
H. Participaciones	29,579,191	26,325,248
I. Incentivos Derivados de la Colaboración Fiscal	0	0
J. Transferencias	0	0
K. Convenios	0	0
L. Otros Ingresos de Libre Disposición	0	0
2. Transferencias Federales Etiquetadas (2=A+B+C+D+E)	11,963,900	13,360,385
A. Aportaciones	11,963,900	13,360,385
B. Convenios	0	0
C. Fondos Distintos de Aportaciones	0	0
D. Transferencias, Subsidios y Subvenciones, y Pensiones y Jubilaciones	0	0
E. Otras Transferencias Federales Etiquetadas	0	0
3. Ingresos Derivados de Financiamientos (3=A)	0	0
A. Ingresos Derivados de Financiamientos	0	0
4. Total de Ingresos Proyectados (4=1+2+3)	41,769,304	40,311,069
Datos Informativos		
1. Ingresos Derivados de Financiamientos con Fuente de Pago de Recursos de Libre Disposición	0	0
2. Ingresos Derivados de Financiamientos con Fuente de Pago de Transferencias Federales Etiquetadas	0	0
3. Ingresos Derivados de Financiamientos (3=1+2)	0	0

Nota:

1 Los importes corresponden a ingresos devengados

2 Ingresos reales al mes de septiembre y estimado de octubre a diciembre 2019

Los Ingresos excedentes que resulten, derivados de los ingresos de libre disposición deberán ser destinados cuando menos el 50 por ciento a los conceptos señalados en la Ley de Disciplina Financiera en su artículo 14 y Transitorio Décimo.

TRANSITORIOS

Artículo Primero. El presente Decreto entrará en vigor el día 1 de enero del año 2020 y deberá publicarse en el Periódico Oficial del Estado.

Artículo Segundo. En caso de que durante el ejercicio fiscal disminuyan los ingresos previstos en la presente Ley de Ingresos, la Tesorería Municipal, a efecto de cumplir con el principio de sostenibilidad del Balance presupuestario y del Balance presupuestario de recursos disponibles, deberá aplicar ajustes al Presupuesto de Egresos en los rubros de gasto en el siguiente orden:

I. Gastos de comunicación social;

II. Gasto corriente que no constituya un subsidio entregado directamente a la población, en términos de lo dispuesto por el artículo 13, fracción VII de la Ley de Disciplina Financiera de las Entidades Federativas y los Municipios; y

III. Gasto en servicios personales, prioritariamente las erogaciones por concepto de percepciones extraordinarias. En caso de que los ajustes anteriores no sean suficientes para compensar la disminución de ingresos, podrán realizarse ajustes en otros conceptos de gasto, siempre y cuando se procure no afectar los programas sociales.

Artículo Tercero. En el caso de que durante el ejercicio fiscal, los Municipios incurran en un Balance presupuestario de recursos disponible negativo, los Ayuntamientos deberán dar cuenta a esta Legislatura de los siguientes aspectos:

I. Las razones excepcionales que justifican el Balance presupuestario de recursos disponibles negativo, conforme a lo dispuesto en el artículo 7 de la Ley de Disciplina Financiera de las Entidades Federativas y los Municipios;

II. Las fuentes de recursos necesarias y el monto específico para cubrir el Balance presupuestario de recursos disponibles negativo, y

III. El número de ejercicios fiscales y las acciones requeridas para que dicho Balance presupuestario de recursos disponibles negativo sea eliminado y se restablezca el Balance presupuestario de recursos disponibles sostenible.

Los Ayuntamientos a través de la Tesorería Municipal o su equivalente, reportará en los informes trimestrales y en la Cuenta Pública que se entreguen a esta Legislatura y a través de su página oficial de internet, el avance de las acciones, hasta en tanto se recupere el presupuesto sostenible de recursos sostenibles.

Artículo Cuarto. Los recursos para cubrir adeudos del ejercicio fiscal anterior, ADEFAS, previstos en el proyecto de presupuesto de egresos, podrán ser hasta por el 3.5 por ciento de los ingresos totales del Municipio, de conformidad con lo señalado en los artículos 20 y transitorio Décimo Primero de la Ley de Disciplina Financiera de las Entidades Federativas y los Municipios.

SALÓN DE SESIONES DEL CONGRESO DEL ESTADO LIBRE Y SOBERANO DE TAMAULIPAS.- Cd. Victoria, Tam., a 15 de diciembre del año 2019.- DIPUTADO PRESIDENTE.- FRANCISCO JAVIER GARZA DE COSS.- Rúbrica.- DIPUTADA SECRETARIA.- GLORIA IVETT BERMEA VÁZQUEZ.- Rúbrica.- DIPUTADA SECRETARIA.- ESTHER GARCÍA ANCIRA.- Rúbrica.

Por tanto, mando se imprima, publique, circule y se le dé el debido cumplimiento.

Dado en la residencia del Poder Ejecutivo, en Victoria, Capital del Estado de Tamaulipas, a los diecisiete días del mes de diciembre del año dos mil diecinueve.

ATENTAMENTE.- EL GOBERNADOR CONSTITUCIONAL DEL ESTADO.- FRANCISCO JAVIER GARCÍA CABEZA DE VACA.- Rúbrica.- EL SECRETARIO GENERAL DE GOBIERNO.- CÉSAR AUGUSTO VERÁSTEGUI OSTOS.- Rúbrica.

FRANCISCO JAVIER GARCÍA CABEZA DE VACA, Gobernador Constitucional del Estado Libre y Soberano de Tamaulipas, a sus habitantes hace saber:

Que el Honorable Congreso del Estado, ha tenido a bien expedir el siguiente Decreto:

Al margen un sello que dice:- "Estados Unidos Mexicanos.- Gobierno de Tamaulipas.- Poder Legislativo.

LA SEXAGÉSIMA CUARTA LEGISLATURA DEL CONGRESO CONSTITUCIONAL DEL ESTADO LIBRE Y SOBERANO DE TAMAULIPAS, EN USO DE LAS FACULTADES QUE LE CONFIEREN LOS ARTÍCULOS 58 FRACCIÓN I DE LA CONSTITUCIÓN POLÍTICA LOCAL; Y 119 DE LA LEY SOBRE LA ORGANIZACIÓN Y FUNCIONAMIENTO INTERNOS DEL CONGRESO DEL ESTADO LIBRE Y SOBERANO DE TAMAULIPAS, TIENE A BIEN EXPEDIR EL SIGUIENTE:

DECRETO No. LXIV-45

MEDIANTE EL CUAL SE EXPIDE LA LEY DE INGRESOS DEL MUNICIPIO DE NUEVO LAREDO, TAMAULIPAS, PARA EL EJERCICIO FISCAL DEL AÑO 2020.

**LEY DE INGRESOS PARA EL MUNICIPIO DE NUEVO LAREDO TAMAULIPAS,
PARA EL EJERCICIO FISCAL DEL AÑO 2020**

CAPÍTULO I

DE LA NATURALEZA Y OBJETO DE LA LEY

Artículo 1.- La presente ley es de orden público y de interés social, y tiene por objeto establecer los ingresos que percibirá la Hacienda Pública del Municipio de **Nuevo Laredo** del Estado de Tamaulipas, durante el Ejercicio Fiscal del año **2020**, por los provenientes de los conceptos que se señalan en la presente ley:

- I.** Impuestos;
- II.** Derechos;
- III.** Productos;
- IV.** Participaciones;
- V.** Aprovechamientos;
- VI.** Accesorios;
- VII.** Financiamientos;
- VIII.** Aportaciones, incentivos y reasignaciones de recursos federales, y
- IX.** Otros ingresos.

CLASIFICACIÓN POR RUBROS DE INGRESOS

- 1.** Impuestos.
- 2.** Cuotas y aportaciones de Seguridad Social.
- 3.** Contribuciones de Mejoras.
- 4.** Derechos.
- 5.** Productos.
- 6.** Aprovechamientos.
- 7.** Ingresos por venta de bienes y servicios.
- 8.** Participaciones y Aportaciones.
- 9.** Transferencias, Asignaciones, Subsidios y otras ayudas.
- 10.** Ingresos derivados de Financiamientos.

Los ingresos, dependiendo de su naturaleza, se regirán por lo dispuesto en ésta Ley, en el Código Municipal para el Estado de Tamaulipas, por las disposiciones administrativas de observancia general que emita el Ayuntamiento y las normas de derecho común, entre otras.

Con fundamento en los Artículos 6, primer párrafo y 9, Fracción I de la Ley General de Contabilidad Gubernamental, el Consejo Nacional de Armonización Contable emitió el Clasificador por Rubros de Ingresos.

El clasificador por rubros de ingresos es de observancia obligatoria, conforme a los Artículos 7 y quinto transitorio de la Ley General de Contabilidad Gubernamental.

Artículo 2.- Los ingresos que se recauden por concepto de contribuciones, así como los provenientes de otros conceptos, se destinarán a sufragar los gastos públicos establecidos y autorizados en el Presupuesto de Egresos Municipal correspondiente, así como en lo dispuesto en los convenios de coordinación y en las leyes en que se fundamenten.

CAPÍTULO II
DE LOS CONCEPTOS DE INGRESOS Y SU PRONÓSTICO

Artículo 3.- Los ingresos que percibirá la Hacienda Pública del Municipio serán los que provengan de los conceptos y en las cantidades estimadas siguientes:

ESTIMACIÓN DE INGRESOS A PERCIBIR EN EL EJERCICIO FISCAL 2020
CLASIFICACIÓN POR RUBROS DE INGRESOS
Información en Pesos

Rubro	Clase, Tipo y Concepto	Clasificador por Rubro de Ingresos	Importe		
			Por Clase	Por Tipo	Por Rubro
		TOTAL	3,328,994,359.87	3,328,994,359.87	3,328,994,359.87
1		IMPUESTOS.			395,186,851.08
	1.1	Impuestos sobre los Ingresos.		36,220.81	
	1.1.1	Impuesto sobre espectáculos públicos	36,220.81		
	1.2	Impuestos sobre el Patrimonio.		155,561,809.23	
	1.2.1	Impuesto sobre propiedad urbana	144,496,721.46		
	1.2.2	Impuesto sobre propiedad rústica	11,065,087.77		
	1.3	Impuesto sobre la producción, el consumo y las transacciones.		17,749,763.01	
	1.3.1	Impuesto Sobre Adquisición de Inmuebles	17,749,763.01		
	1.4	Impuestos al comercio exterior.			
	1.5	Impuesto sobre Nóminas y Asimilables.			
	1.6	Impuestos Ecológicos.			
	1.7	Accesorios de los Impuestos.		9,646,371.64	
	1.7.1	Recargos	4,210,947.84		
	1.7.2	Gastos de Ejecución	2,373,571.23		
	1.7.3	Cobranza	3,061,852.57		
	1.8	Otros impuestos.			
	1.9	Impuestos no comprendidos en las fracciones de la Ley de ingresos causadas en ejercicios fiscales pendientes de liquidación o pago.		212,192,686.39	
	1.9.1	Rezagos de Impuesto Predial Urbano 2019	60,711,759.98		
	1.9.2	Rezagos de Impuesto Predial Rústico 2019	3,763,047.58		
	1.9.3	Rezagos de Impuesto Predial Urbano 2018	44,172,917.40		
	1.9.4	Rezagos de Impuesto Predial Rústico 2018	2,730,762.79		
	1.9.5	Rezagos de Impuesto Predial Urbano 2017	34,587,443.92		
	1.9.6	Rezagos de Impuesto Predial Rústico 2017	2,463,610.76		
	1.9.7	Rezagos de Impuesto Predial Urbano 2016	32,031,160.25		
	1.9.8	Rezagos de Impuesto Predial Rústico 2016	2,049,869.35		
	1.9.9	Rezagos de Impuesto Predial Urbano 2015	28,064,892.70		
	1.9.10	Rezagos de Impuesto Predial Rústico 2015	1,617,221.66		
2		CUOTAS Y APORTACIONES DE SEGURIDAD SOCIAL.			
3		CONTRIBUCIONES DE MEJORAS.			
	3.1	Contribuciones de mejoras por obras públicas.			
	3.1.1	Cooperación p/obras de Interés Público	-		
	3.9	Contribuciones de mejoras no comprendidas en las fracciones de la ley de Ingresos causadas en ejercicios anteriores pendientes de liquidación o pago.			
4		DERECHOS.			31,194,364.78
	4.1	Derechos por el uso, goce, aprovechamiento o explotación de bienes de dominio público.		3,574,802.40	
	4.1.1	Estacionamiento de vehículos en la vía pública	841,337.73		
	4.1.2	Uso de la vía pública por comerciantes	817,932.37		
	4.1.3	Maniobras de carga y descarga en la vía pública	1,915,532.30		
	4.2	Derechos a los hidrocarburos.			
	4.3	Derechos por prestación de servicios.		26,185,472.48	
	4.3.1	Expedición de certificados	5,245,133.14		
	4.3.2	Servicios Catastrales, Planificación, Urbanización, Pavimentación, Peritajes Oficiales, y por la autorización de Fraccionamientos.	9,269,431.79		
	4.3.3	Servicio de Panteones	3,391,208.31		
	4.3.4	Servicio de Rastro	563,766.36		
	4.3.5	Servicio de limpieza, recolección y recepción de residuos no tóxicos	865,373.65		
	4.3.6	Servicio de limpieza de lotes baldíos	763,844.20		
	4.3.7	Expedición de licencias, permisos o autorizaciones para la colocación de anuncios y carteles	4,473,754.54		

Rubro	Clase, Tipo y Concepto	Clasificador por Rubro de Ingresos	Importe		
			Por Clase	Por Tipo	Por Rubro
	4.3.8	Servicios de Tránsito y Vialidad	1,612,960.49		
	4.4	Otros derechos.		1,434,089.90	
	4.4.1	Servicios de gestión ambiental	-		
	4.4.2	Expedición de licencias de funcionamiento y de operación para videojuegos y mesas de juego	597,291.48		
	4.4.3	Servicios de Protección Civil	674,256.09		
	4.4.4	Expedición de constancias y licencias diversas	162,542.33		
	4.5	Accesorios de los derechos.		-	
	4.5.1	Recargos de derechos	-		
5		PRODUCTOS.			4,415,299.79
	5.1	Productos de tipo corriente.		4,415,299.79	
	5.1.1	Venta de sus bienes muebles e inmuebles	-		
	5.1.2	Arrendamiento de locales ubicados en bienes de dominio público.	1,915,299.79		
	5.1.9	Otros productos que generan ingresos corrientes	2,500,000.00		
	5.2	Productos de capital.		-	
	5.9	Productos no comprendidos en las fracciones de la Ley de Ingresos causadas en ejercicios fiscales anteriores pendientes de liquidación o pago.		-	
6		APROVECHAMIENTOS.			21,242,751.15
	6.1	Aprovechamientos de Tipo Corriente.		21,242,751.15	
	6.1.1	Multas por autoridades municipales	5,747,824.69		
	6.1.2	Multas Federales no fiscales	-		
	6.1.3	Otros aprovechamientos	5,694,926.46		
	6.1.4	Reintegro Puente III	9,800,000.00		
	6.2	Aprovechamientos de Capital.		-	
7		INGRESOS POR VENTA DE BIENES Y SERVICIOS.			-
	7.1	Ingresos por venta de bienes y servicios de organismos descentralizados		-	
	7.2	Ingresos de operación de entidades paraestatales empresariales		-	
	7.3	Ingresos por venta de bienes y servicios producidos en establecimientos del Gobierno Central		-	
8		PARTICIPACIONES Y APORTACIONES.			2,876,955,093.07
	8.1	Participaciones.		2,503,355,093.07	
	8.1.1	Participación Federal a través del Estado	468,316,118.82		
	8.1.1.1	Fondo General de Participaciones	353,668,704.24		
	8.1.1.2	Fondo de Fomento Municipal	77,339,412.96		
	8.1.1.3	Impuesto Especial sobre Producción y Servicios	9,143,839.08		
	8.1.1.4	Impuesto Sobre Automóviles Nuevos	4,751,068.91		
	8.1.1.5	Fondo de Compensación ISAN	1,681,899.49		
	8.1.1.6	Impuesto sobre Tenencia Estatal	3,335,566.36		
	8.1.1.7	Fondo de extracción de Hidrocarburos	1,756,758.11		
	8.1.1.8	Impuesto de Fiscalización y Recaudación	3,706,536.58		
	8.1.1.9	Incentivos a la Venta de Gasolina y Diesel	12,932,333.09		
	8.1.2	Participación Federal directa	2,035,038,974.25		
	8.1.2.1	Participación Federal directa	2,035,038,974.25		
	8.2	Aportaciones.		371,100,000.00	
	8.2.1	Fismun	61,100,000.00		
	8.2.2	Fortamun	284,000,000.00		
	8.2.3	Fondo de Coordinación Fiscal CAPUFE	26,000,000.00		
	8.3	Convenios.		2,500,000.00	
	8.3.1	Programa Hábitat	-		
	8.3.2	Programa Rescate de Espacios Públicos	-		
	8.3.3	Fortaseg	2,500,000.00		
9		TRANSFERENCIAS, ASIGNACIONES, SUBSIDIOS Y OTRAS AYUDAS.			-
	9.1	Transferencias Internas y Asignaciones al Sec. Púb.		-	
	9.2	Transferencias al Resto del Sector Público		-	
	9.3	Subsidios y Subvenciones		-	
	9.4	Ayudas sociales		-	
	9.5	Pensiones y Jubilaciones		-	
	9.6	Transfer. a Fideicomisos, mandatos y análogos		-	
10		INGRESOS DERIVADOS DE FINANCIAMIENTOS.			-
	10.1	Endeudamiento interno		-	

Rubro	Clase, Tipo y Concepto	Clasificador por Rubro de Ingresos	Importe		
			Por Clase	Por Tipo	Por Rubro
	10.1.1	Prestamos de la Deuda Pública Interna	-		
	10.2	Endeudamiento externo		-	
	10.2.1	Prestamos de la Deuda Pública Externa	-		
		TOTAL	3,328,994,359.87	3,328,994,359.87	3,328,994,359.87

(TRES MIL TRESCIENTOS VEINTIOCHO MILLONES NOVECIENTOS NOVENTA Y CUATRO MIL TRESCIENTOS CINCUENTA Y NUEVE PESOS 87/100)

Artículo 4.- Los ingresos previstos por esta Ley se causarán, liquidarán y recaudarán, en los términos del Código Municipal para el Estado de Tamaulipas y de conformidad con las disposiciones de las demás Leyes, Reglamentos, Acuerdos y Circulares aplicables.

Artículo 5.- Los rezagos por concepto de impuestos y derechos señalados en la presente Ley, se cobrarán y recaudarán de conformidad con las disposiciones legales que rigieren en la época en que se causaron.

Artículo 6.- La falta puntual de cualquiera de los impuestos, derechos, contribuciones diversas o aprovechamientos, dará lugar a la causación o cobro de un recargo a razón del 1.13% por cada mes o fracción que se retarde el pago, independientemente de la actualización y de la sanción a que haya lugar. Se podrán exentar parte de los recargos causados, en los términos que dispone el Artículo 98 del Código Municipal para el Estado de Tamaulipas.

Artículo 7.- Cuando se otorgue prórroga para el pago de los créditos fiscales municipales, en los términos del Código Fiscal del Estado, se causarán recargos sobre saldos insolutos del monto total de los créditos fiscales, a una tasa mensual del 1.8%, sobre los créditos fiscales prorrogados.

Artículo 8.- Para los efectos de esta Ley, se entiende como Unidad de Medida y Actualización (UMA), la referencia económica en pesos para determinar la cuantía del pago de las obligaciones y supuestos previstos en la presente Ley, así como de las disposiciones jurídicas que emanen de la Reglamentación Municipal vigente. El valor diario de la Unidad de Medida y Actualización (UMA), será el determinado por el Instituto Nacional de Estadística y Geografía (INEGI) y publicado en el Diario Oficial de la Federación para todo el país.

**CAPÍTULO III
DE LOS IMPUESTOS
SECCIÓN PRIMERA**

IMPUESTO SOBRE LOS INGRESOS DEL IMPUESTO SOBRE ESPECTÁCULOS PÚBLICOS

Artículo 9.- El impuesto sobre espectáculos públicos se causará y liquidará conforme a las disposiciones previstas en los Artículos 101 al 103 del Código Municipal para el Estado de Tamaulipas.

Fra-cción	Inciso	Sub inciso	Concepto	Cuota, Tasa o Tarifa
I			Con la tasa del 8% sobre los ingresos que se perciban por los siguientes espectáculos o diversiones;	8% al total de ingreso cobrado
	a		Bailes públicos;	
	b		Espectáculos deportivos, taurinos, jaripeos y similares;	
	c		Espectáculos culturales, musicales y artísticos;	
	d		Cualquier diversión o espectáculo no gravado por la Ley del Impuesto al Valor Agregado;	
	e		Espectáculos de teatro o circo; y,	
	f		Ferias y Exposiciones.	

II. Será facultad de la Tesorería Municipal, solicitar la documentación necesaria para validar el cumplimiento de las obligaciones fiscales de los sujetos a exención a que hace referencia el Artículo 102-G del Código Municipal.

III. En el caso de que las actividades mencionadas en la Fracción I sean organizadas para recabar fondos con fines de beneficencia y por Instituciones de beneficencia, se exime el pago del impuesto respectivo.

Asimismo, de conformidad con lo dispuesto en el Artículo 103 del Código Municipal, la Tesorería podrá solicitar la información que considere pertinente, para confirmar que los ingresos se destinarán a obras de asistencia social y servicios, obras públicas, o, para instituciones que impartan educación gratuita.

IV. Será facultad de la Tesorería Municipal el nombramiento de interventores municipales, para los efectos a que se refiere este impuesto, quienes tendrán la facultad de inspección y vigilancia de los ingresos por la entrada individual al espectáculo.

V. Ferias y exposiciones, un UMA por local de 3x3 metros de lado.

**SECCIÓN SEGUNDA
IMPUESTOS SOBRE EL PATRIMONIO**

DEL IMPUESTO SOBRE LA PROPIEDAD URBANA, SUBURBANA Y RÚSTICA

Artículo 10.- Este impuesto se causará sobre el valor de los bienes raíces, determinado conforme a la tabla de valores unitarios de terreno y construcción aprobada por el H. Congreso del Estado en los términos del artículo 74 de la Ley de Catastro para el Estado de Tamaulipas. La base para el cálculo de este impuesto será el valor catastral de los inmuebles, y el impuesto se causará y liquidará anualmente sobre los inmuebles cuyo valor se determine o modifique a partir de la entrada en vigor de la presente ley, conforme a las siguientes:

Fracción	Inciso	Sub inciso	Concepto	Cuota, Tasa o Tarifa
I			Predios urbanos con edificaciones.	1.5 al millar
II			Predios suburbanos con edificaciones.	1.5 al millar
III			Predios rústicos.	3.0 al millar
IV			Predios urbanos y suburbanos sin edificaciones (baldíos).	3.0 al millar
V			Predios urbanos de uso industrial.	3.0 al millar

VI. Tratándose de predios urbanos no edificados propiedad de fraccionamientos autorizados, no se aplicará la tasa prevista en la Fracción IV.

VII. Los adquirentes de los lotes provenientes de fraccionamientos que no construyan en los predios en un plazo de tres años a partir de la contratación de la operación, pagarán un 100% más del impuesto, al término de ese tiempo.

VIII. Los fraccionadores autorizados pagarán el 100% de aumento al impuesto, por los predios no vendidos en un plazo de tres años a partir de la autorización oficial de la venta.

**SECCIÓN TERCERA
IMPUESTO SOBRE LA PRODUCCIÓN, EL CONSUMO Y LAS TRANSACCIONES
DEL IMPUESTO SOBRE ADQUISICIÓN DE INMUEBLES**

Artículo 11.- La base del Impuesto sobre Adquisición de Inmuebles se determinará en los términos del Artículo 107 del Código Municipal para el Estado de Tamaulipas, tomando en cuenta el resultado de la aplicación de las tablas de valores unitarios de suelo y construcción, que sirvieron de base para la determinación del Impuesto sobre la Propiedad Urbana, Suburbana y Rústica.

Artículo 12.- El Impuesto Sobre Adquisición de Inmuebles se causará y liquidará a la tasa del 2% sobre el valor de los inmuebles, sin que el costo sea menor que cuatro UMA, conforme a las disposiciones previstas en los Artículos 124 al 132 del Código Municipal para el Estado de Tamaulipas.

**SECCIÓN CUARTA
ACCESORIOS DE IMPUESTOS**

Artículo 13.- Cuando no se cubran los impuestos en la fecha o dentro del plazo fijado por las disposiciones fiscales, dará lugar a la causación o cobro de un recargo como lo estipula el Artículo 6.

Los recargos se causarán hasta por cinco años, hasta en tanto no se extingan las facultades de las autoridades fiscales para determinar las contribuciones o aprovechamientos omitidos y sus accesorios, y se calcularán sobre el total del crédito fiscal, excluyendo los propios recargos, los gastos de ejecución y las multas por infracción a disposiciones fiscales.

Artículo 14.- Los contribuyentes que obtengan prórroga para cubrir los créditos fiscales municipales, en los términos del Código Fiscal del Estado, pagarán recargos sobre saldos insolutos conforme lo estipulado en el Artículo 7.

Artículo 15.- El Municipio percibirá gastos de ejecución cuando lleve a cabo el procedimiento administrativo de ejecución para el cobro de créditos fiscales en que incurran los contribuyentes, en los términos del Código Fiscal del Estado y su Reglamento.

**SECCIÓN QUINTA
IMPUESTOS NO COMPRENDIDOS EN LAS FRACCIONES DE LA LEY DE INGRESOS CAUSADAS EN EJERCICIOS FISCALES ANTERIORES PENDIENTES DE LIQUIDACIÓN O PAGO**

Artículo 16.- Se consideran rezagos de Impuestos los correspondientes a Ejercicios Fiscales anteriores, devengados al cierre del ejercicio inmediato anterior (2019), pendientes de liquidación o pago, cuyo cobro se efectúe en el presente Ejercicio Fiscal (2020).

**CAPÍTULO IV
CONTRIBUCIONES DE MEJORAS**

**SECCIÓN ÚNICA
CONTRIBUCIONES DE MEJORAS POR OBRAS DE INTERÉS PÚBLICO**

Artículo 17.- Son sujetos de este pago las personas físicas o morales propietarios o poseedoras de inmuebles dentro del área de beneficio o zona de influencia beneficiada por la obra pública.

Artículo 18.- Las contribuciones de mejoras por obras de interés público se causarán por:

Fracción	Inciso	Sub inciso	Concepto	Cuota, Tasa o Tarifa
I			Instalación de alumbrado público;	Conforme al Decreto No. 406, publicado en el Periódico Oficial del Estado del 28 de diciembre de 1977.
II			Pavimentación, adoquinado, empedrado, revestimiento de calles o rehabilitación de las mismas;	
III			Construcción de guarniciones y banquetas;	
IV			Instalación de obras de agua y drenaje, sanitario y pluvial, mejoramiento o reestructuración de las ya existentes; y,	
V			En general, por obras de embellecimiento, saneamiento o cualquiera de otras semejantes a las enunciadas en el presente Artículo.	

Artículo 19.- Las contribuciones mencionadas en el Artículo anterior se causarán y se pagarán en los términos del Decreto número 406, publicado en el Periódico Oficial del 28 de diciembre de 1977 (Ley de Derechos de Cooperación para la Ejecución de Obras de Interés Público). En cada caso se elaborará un estudio técnico general para determinar el valor de la obra y la base para su distribución entre los beneficiados.

Artículo 20.- Las cuotas que en los términos de esta ley, corresponda cubrir a los particulares beneficiados con las obras de interés público, tendrán el carácter de créditos fiscales.

La recaudación de las cuotas, corresponderá a la Tesorería Municipal, la cual por los medios legales las hará efectivas y las aplicará a los fines específicos que les corresponda.

CAPÍTULO V DE LOS DERECHOS

Artículo 21.- Los derechos que cobrará el Municipio por el uso o aprovechamiento de los bienes del dominio público, así como por recibir los servicios que presta en sus funciones de derecho público o en que deba resarcirse del gasto ocasionado por actividad particular, son los siguientes:

I. Derechos por el uso, goce, y aprovechamiento de bienes del dominio público.

- A. Estacionamiento de vehículos en la vía pública;
- B. Uso de la vía pública por comerciantes ambulantes o con puestos fijos o semifijos; y,
- C. Por el uso de la vía pública por vehículos de carga pesada para maniobras de carga y descarga en zonas restringidas por la autoridad de Tránsito y Vialidad.

II. Derechos por prestación de servicios.

- A. Expedición de certificados, certificaciones, copias certificadas, búsqueda y cotejo de documentos, dictámenes, permisos, actualizaciones, constancias, legalización y ratificación de firmas;
- B. Servicios catastrales, de planificación, urbanización, pavimentación, peritajes oficiales y por la autorización de fraccionamientos;
- C. Servicio de Panteones;
- D. Servicio de Rastro;
- E. Servicio de limpieza, recolección y recepción de residuos sólidos no tóxicos;
- F. Servicio de limpieza de lotes baldíos;
- G. Por expedición de licencias, permisos o autorizaciones para la colocación de anuncios y carteles o la realización de publicidad, excepto los que se realicen por medio de la televisión, radio, periódicos y revistas; y,
- H. Servicios de Tránsito y Vialidad.

III. Otros derechos.

- A. Por concepto de gestión ambiental;
- B. Por la expedición de permisos licencias de operación para salones o locales abiertos al público para bailes, eventos y fiestas;
- C. Por la expedición de licencias de funcionamiento, permisos o autorizaciones para la instalación y operación comercial de máquinas de videojuegos y mesas de juego;
- D. Servicios de Protección Civil y Bomberos; y,
- E. Por la expedición de constancias y licencias diversas.

Quando se solicite la prestación de los servicios para el mismo día, causarán un tanto más de la cuota establecida para cada caso.

En ningún caso el importe a pagar será inferior a un UMA.

Los derechos que establece este Artículo no se causarán cuando lo soliciten personas cuya extrema pobreza sea reconocida por el Presidente Municipal.

**SECCIÓN PRIMERA
DERECHOS POR EL USO, GOCE, APROVECHAMIENTO O EXPLOTACIÓN DE BIENES DE DOMINIO PÚBLICO**

Apartado A. Provenientes de estacionamiento de vehículos en la vía pública.

Artículo 22.- Los derechos por estacionamiento de vehículos en la vía pública, se causarán en la forma siguiente:

Fracción	Inciso	Sub inciso	Concepto	Cuota, Tasa o Tarifa
I			Cuando se instalen relojes de estacionamiento,	\$ 2.00 por cada hora o Fracción, o \$ 5.00 por tres horas.
II			Por el permiso de estacionamiento para vehículos de alquiler, en la vía pública, a razón de,	cuota mensual de 8 UMA.
III			En los estacionamientos propiedad municipal se cobrará por su uso,	25% de un UMA, por hora o Fracción, y un UMA por día.
IV			Por permiso para uso de estacionamiento en la vía pública en los lugares con estacionómetros,	5 UMA mensuales.
V			Por permiso para uso de estacionamiento en la vía pública en los lugares con estacionómetros, por los negocios para maniobras de carga y descarga,	150 UMA anuales por flotilla.
VI			Las infracciones que se apliquen por no hacer el pago respectivo en el apartado que corresponda, se sancionarán como sigue:	
	a		Se cobrará por multa,	2.5 UMA.
	b		Si se cubre antes de las 24 horas,	La multa del inciso a) se reducirá un 50%.
	c		En el caso de no cubrir su pago después de 24 horas,	se cobrará el 4% diario de un UMA.
	d		A los 30 días se realizará el procedimiento de ejecución, de acuerdo al Código Fiscal del Estado, cobrándose los accesorios que estipula el primer párrafo del Artículo 145 de dicho ordenamiento legal,	
	e		Por el servicio de almacenaje, en terrenos municipales, de cualquier tipo de vehículo se pagará,	por cada día un UMA.
	f		Tratándose de infractores cuyos vehículos porten placas de otra entidad federativa, país o en otro municipio de este mismo estado, así como también a los infractores cuyas placas de circulación correspondan a residentes de esta ciudad y su vehículo haya acumulado 4 infracciones de estacionómetros con la finalidad de garantizar el pago de las sanciones a que hubiera hecho acreedores, se autoriza y faculta al personal de inspección y vigilancia o quien funja como tal, para inmovilizar el vehículo. El propietario se hará acreedor independientemente de la multa a una sanción adicional correspondiente a la cantidad de:	5 UMA.
VII			Por licencia de funcionamiento de estacionamiento abierto al servicio del público se causará conforme a lo siguiente: El cálculo del costo de la licencia de este tipo de negocios, será determinado en todos los casos, partiendo de un parámetro establecido tomando como base para ello invariablemente el número de cajones verificado por el área de estacionómetros. Se declara procedente el otorgamiento de esta licencia previo opinión favorable de protección civil municipal, opinión favorable de protección civil municipal,	Cuota anual según su número de cajones.
	a		De 1 a 10 cajones de estacionamiento:	8 UMA.
	b		De 11 a 20 cajones de estacionamiento:	16 UMA.
	c		De 21 a 30 cajones de estacionamiento:	24 UMA.
	d		De 31 a 40 cajones de estacionamiento:	32 UMA.
	e		De 41 a 50 cajones de estacionamiento:	40 UMA.
	f		Más de 50 cajones de estacionamiento:	48 UMA.
VIII			Por permiso eventual de estacionamiento abierto al servicio del público de 1 hasta 15 cajones dentro de su propiedad.	1 UMA diario máximo 30 UMA al año.
IX			Los propietarios del estacionamiento abierto al servicio del público, se harán acreedores de las siguientes sanciones:	
	a		Por no contar con su licencia de funcionamiento	
		1	De 1 a 10 cajones de estacionamiento:	15 UMA.
		2	De 11 a 20 cajones de estacionamiento:	30 UMA.
		3	De 21 a 30 cajones de estacionamiento:	45 UMA.
		4	De 31 a 40 cajones de estacionamiento:	60 UMA.

		5	De 41 a 50 cajones de estacionamiento:	75 UMA.
		6	Más de 50 cajones de estacionamiento:	100 UMA.
	b		Por agregar más cajones de estacionamiento sin autorización previa	Hasta 50 UMA.

Estas sanciones son sin perjuicio de las estipuladas en el Código Municipal, en su Artículo 318.

Si existe reincidencia se cobrará el doble de la tarifa en cualquiera de los casos de la Fracción IX incisos a y b.

El pago de la multa no lo exime del pago de derechos por licencia de funcionamiento establecida en la Fracción VII de este Artículo.

El pago de la licencia de funcionamiento deberá hacerse dentro de los 15 primeros días del mes de Enero en las cajas de la Tesorería Municipal.

Apartado B. Por el uso de la vía pública por comerciantes ambulantes o con puestos fijos y semifijos

Artículo 23.- Los derechos por el uso de la vía pública por comerciantes ambulantes o con puestos fijos y semifijos, mercados rodantes y similares, siendo todos los anteriores de naturaleza eventual o habitual se causarán conforme a lo siguiente:

Fracción	Inciso	Sub inciso	Concepto	Cuota, Tasa o Tarifa
I			Los comerciantes ambulantes pagarán:	
	a		Eventuales,	50% de un UMA diario.
	b		Habituales,	de 3 a 12 UMA trimestrales.
II			Los puestos fijos o semifijos eventuales, pagarán:	50% de un UMA diario, sin exceder de 9 metros cuadrados por puesto.
III			Los puestos fijos o semifijos habituales, pagarán:	por cada día y por metro cuadrado o Fracción que ocupe el puesto, sin exceder de 9 metros cuadrados.
	a		En primera zona:	5% de un UMA por metro cuadrado.
	b		En segunda zona:	3% de un UMA por metro cuadrado.
	c		En tercera zona:	2% de un UMA por metro cuadrado.
IV			Los puestos de mercados rodantes, tianguis o similares pagarán,	por cada día y por metro cuadrado o Fracción que ocupe el puesto, sin exceder de 9 metros cuadrados, 2% de un UMA por metro cuadrado.
V			Los comerciantes en la vía pública en puestos fijos, semifijos, ambulantes y bazares, se harán acreedores a las siguientes sanciones:	
	a		Por no estar registrado en el padrón municipal o no tener permiso,	10 UMA.
	b		Por efectuar labores con permiso vencido,	5 UMA.
	c		Por estar ubicado en un lugar distinto al que solicitó o no ser el titular del permiso. En caso de reincidencia se cancelará el permiso mediante una notificación por escrito,	7 UMA.
	d		Por dejar en la vía pública sus herramientas de trabajo tales como carritos de todo tipo, tanques de gas, mesas, sillas, hieleras o basura al término de sus labores, o por cualquier situación que afecte el funcionamiento de las vías de comunicación. En caso de reincidencia, se le cancelará el permiso mediante una notificación por escrito,	10 UMA.

Si el comerciante deja de pagar por 3 meses consecutivos, perderá los derechos que tenga del lugar, y no volverá a ser utilizado.

El Ayuntamiento fijará los límites de las zonas, así como las cuotas aplicables en cada caso, sin exceder de los máximos establecidos por esta Ley.

Estas sanciones son sin perjuicio de las estipuladas en el Código Municipal, en su Artículo 318.

Apartado C. Por el uso de la vía pública por vehículos de carga pesada para maniobras de carga y descarga en zonas restringidas por la autoridad de Tránsito y Vialidad.

Artículo 24.- Es objeto de este derecho la expedición de permisos para maniobras de carga y descarga para vehículos de carga pesada en zonas restringidas por la autoridad de Tránsito y Vialidad, se causará y liquidará conforme a lo siguiente:

Fracción	Inciso	Sub inciso	Concepto	Cuota, Tasa o Tarifa
I			Por el uso de vías municipales en la carga y descarga en el siguiente horario de 6:00 a 10:00 horas:	
	a		Camiones que no excedan 15 toneladas,	48 UMA anuales.
	b		Vehículos Foráneos,	1 UMA por día.
	c		Los negocios que utilicen los vehículos de arrastre o grúas para uso exclusivo para su actividad,	24 UMA anuales.

La Dirección de Tránsito y Vialidad determinará las rutas y horarios por las cuales los vehículos de carga pesada deberán transitar dentro del Municipio.

**SECCIÓN SEGUNDA
DERECHOS POR PRESTACIÓN DE SERVICIOS**

Apartado A. Expedición de certificados, certificaciones, copias certificadas, búsqueda y cotejo de documentos, dictámenes, permisos, actualizaciones, constancias, legalización y ratificación de firmas.

Artículo 25.- Los derechos por expedición de certificados, certificaciones, copias certificadas, búsqueda y cotejo de documentos, dictámenes, permisos, actualizaciones, constancias, legalización y ratificación de firmas, causarán hasta cinco UMA. A excepción de los derechos contenidos en la Sección Tercera de Otros Derechos, en el Apartado E, Artículo 43 y los servicios señalados en las siguientes fracciones:

Fracción	Inciso	Sub inciso	Concepto	Cuota, Tasa o Tarifa
I			Permisos de evento social:	
	a		En casa habitación,	2 UMA.
			En salón:	
	b		Con capacidad hasta 150 personas,	5 UMA.
	c		Con capacidad de 151 a 299 personas,	7 UMA.
	d		Con capacidad de 300 a 499 personas,	10 UMA.
	e		Con capacidad de 500 o más personas,	12 UMA.
II			Permisos de consumo de alcohol en evento social:	
			En salón:	
	a		Con capacidad hasta 150 personas,	4 UMA.
	b		Con capacidad de 151 a 299 personas,	6 UMA.
	c		Con capacidad de 300 a 499 personas,	8 UMA.
	d		Con capacidad de 500 o más personas,	10 UMA.
III			Traslado de cadáveres :	
	a		Dentro del Estado,	15 UMA.
	b		Fuera del Estado,	15 UMA.
	c		Fuera del País,	25 UMA.
IV			Constancias:	
	a		Residencia,	2.5 UMA.
	b		Modo honesto de vivir,	2.5 UMA.
	c		No antecedentes por infracción al Bando de Policía y Buen Gobierno,	2.5 UMA.
	d		Registro de fierros, marcas y señales,	2.5 UMA.
	e		Certificaciones Legales,	5 UMA.
	f		No existencia de Registro de no Inhabilitación,	2.5 UMA.
	g		Cartas de Anuencias de Oficios,	5 UMA.

Apartado B. Servicios catastrales, de planificación, urbanización, pavimentación, peritajes oficiales y por la autorización de fraccionamientos.

POR LA PRESTACIÓN DE SERVICIOS CATASTRALES

Artículo 26.- Los derechos por la prestación de los servicios catastrales a solicitud del propietario se causarán y liquidarán conforme a lo siguiente:

Fracción	Inciso	Sub inciso	Concepto	Cuota, Tasa o Tarifa
I			SERVICIOS CATASTRALES:	
	a		Revisión, cálculo, aprobación y registro sobre planos de predios:	
		1	Urbanos, suburbanos y rústicos, sobre el valor catastral,	2 al millar.
		2	Formas valoradas,	12% de un UMA.
	b		Revisión, cálculo, aprobación y registro de manifiestos de propiedad,	un UMA.
	c		Elaboración de manifiestos,	un UMA.
II			CERTIFICACIONES CATASTRALES:	
	a		La certificación de registro sobre planos de predios proporcionados por los contribuyentes, causará de, y	5 UMA.

Fracción	Inciso	Sub inciso	Concepto	Cuota, Tasa o Tarifa
	b		La certificación de valores catastrales, de superficies catastrales, de nombre del propietario, poseedor o detentador de un predio, de colindancias y dimensiones, de inexistencia de registro a nombre del solicitante y, en general, de manifiestos o datos de los mismos que obren en los archivos,	2 UMA.
III			AVALÚOS PERICIALES:	
	a		Presentación de solicitud de avalúo pericial,	un UMA.
	b		Sobre el valor de los mismos,	2 al millar, sin que el costo sea menor que 3 UMA.
IV			SERVICIOS TOPOGRÁFICOS:	
	a		Deslinde de predios urbanos, el importe de este derecho no podrá ser inferior a 5 UMA	por metro cuadrado, el 1% de un UMA.
	b		Deslinde de predios suburbanos y rústicos, el importe de estos derechos no podrá ser inferior a 5 UMA,	por hectárea:
		1	Terrenos planos desmontados,	10% de un UMA.
		2	Terrenos planos con monte,	20% de un UMA.
		3	Terrenos con accidentes topográficos desmontados,	30% de un UMA.
		4	Terrenos con accidentes topográficos con monte,	50% de un UMA.
	c		Dibujo de planos topográficos urbanos, escalas hasta 1:500	
		1	Tamaño del plano hasta de 30 x 30 centímetros,	5 UMA.
		2	Sobre el excedente del tamaño anterior, por decímetro cuadrado o Fracción,	5 al millar de un UMA.
	d		Dibujo de planos topográficos suburbanos y rústicos, escalas mayor a 1:500	
		1	Polígono de hasta seis vértices,	5 UMA.
		2	Por cada vértice adicional,	20 al millar de un UMA.
		3	Planos que excedan de 50 x 50 centímetros sobre los incisos anteriores, causarán derechos por cada decímetro cuadrado adicional o Fracción,	10 al millar de un UMA.
	e		Localización y ubicación del predio:	
		1	En gabinete,	2 UMA.
		2	Verificación en territorio según distancia y sector,	10 UMA.
V			SERVICIOS DE COPIADO:	
	a		Copias heliográficas de planos que obren en los archivos:	
		1	Hasta de 30 x 30 centímetros,	2 UMA.
		2	En tamaños mayores, por cada decímetro cuadrado adicional o Fracción,	1 al millar de un UMA.
	b		Copias fotostáticas de planos o manifiestos que obren en los archivos, hasta tamaño oficio,	20% de un UMA.

POR LOS SERVICIOS DE PLANIFICACIÓN, URBANIZACIÓN Y PAVIMENTACIÓN

Artículo 27.- Los derechos por los servicios de planificación, urbanización y pavimentación, se causarán conforme a lo siguiente:

Fracción	Inciso	Sub inciso	Concepto	Cuota, Tasa o Tarifa
I			Por asignación o certificación del número oficial para casas o edificios,	1 UMA.
II			Por la expedición de constancia de número oficial,	4 UMA.
III			Por la expedición del Dictamen de opinión de Uso del Suelo,	5 UMA.
IV			Por autorización de operación o de funcionamiento,	10% del costo de la licencia de construcción con el UMA.
V			Constancias de Uso de Suelo	
	a		Por constancias de Uso de Suelo:	
		1	De 0.00 a 500 m ² de terreno,	12 UMA.
		2	Más de 500 hasta 1,000 m ² de terreno,	30 UMA.
		3	Más de 1,000 hasta 2,000 m ² de terreno,	50 UMA.
		4	Más de 2,000 hasta 5,000 m ² de terreno,	70 UMA.
		5	Más de 5,000 hasta 10,000 m ² de terreno,	100 UMA.
		6	Mayores de 10,000 m ²	300 UMA.
		7	En los casos que se requiera, estudio de impacto vial y/o estudio de impacto ambiental y/o estudio de imagen urbana,	300 UMA.

Fracción	Inciso	Sub inciso	Concepto	Cuota, Tasa o Tarifa
	b		Por la expedición de Constancia de Uso de Suelo, por Modificación de m ² de construcción:	
		1	De 0.00 a 500 m ² de terreno	12 UMA.
		2	Más de 500 hasta 1,000 m ² de terreno,	30 UMA.
		3	Más de 1,000 hasta 2,000 m ² de terreno,	50 UMA.
		4	Más de 2,000 hasta 5,000 m ² de terreno,	70 UMA.
		5	Más de 5,000 hasta 10,000 m ² de terreno,	100 UMA.
		6	Mayores de 10,000 m ²	300 UMA.
		7	En los casos que se requiera, estudio de impacto vial y/o estudio de impacto ambiental y/o estudio de imagen urbana,	300 UMA.
	c		Por la expedición de Constancias de Regularización de Uso del Suelo, de Locales establecidos con más de 10 años de antigüedad como local comercial:	
		1	De 0.00 a 500 m ² de terreno	12 UMA.
		2	Más de 500 hasta 1,000 m ² de terreno,	30 UMA.
		3	Más de 1,000 hasta 2,000 m ² de terreno,	50 UMA.
		4	Más de 2,000 hasta 5,000 m ² de terreno,	70 UMA.
		5	Más de 5,000 hasta 10,000 m ² de terreno,	100 UMA.
		6	Mayores de 10,000 m ²	300 UMA.
		7	En los casos que se requiera, estudio de impacto vial y/o estudio de impacto ambiental y/o estudio de imagen urbana,	300 UMA.
VI			Por la expedición de Constancia de Uso del Suelo,	10 UMA.
VII			Por el estudio y licencia de construcción de uso habitacional:	
	a		Hasta 70 m ²	11% de un UMA por m ² o Fracción.
	b		Mayores de 70 m ²	15% de un UMA por m ² o Fracción.
VIII			Por estudio y licencia de construcción de uso industrial o comercial,	20% de un UMA por m ² o Fracción.
IX			Por el estudio y la licencia de construcción de estacionamientos,	3% de un UMA vigente por m ² de construcción.
X			Por el estudio y la licencia de construcción de bardas,	3% de un UMA por m ² de construcción.
XI			Por expedición de licencia de construcción para anuncios panorámicos: Área Expuesta	
	a		Dimensiones hasta 1.80 metros cuadrados,	6.25 UMA.
	b		Dimensiones entre 1.80 metros cuadrados y hasta 4.00 metros cuadrados,	12.50 UMA.
	c		Dimensiones entre 4.00 metros cuadrados y hasta 12.00 metros cuadrados,	32.50 UMA.
	d		Para mayores a 12.00 metros cuadrados. Se incluyen los panorámicos,	32.50 UMA más 3 UMA por cada metro cuadrado adicional a los 12.00 metros cuadrados.
XII			Por licencia de construcción de ductos subterráneos y aéreos (gas natural, cable para televisión, electrificación y demás empresas privadas que requieren ocupar territorio municipal para brindar sus servicios); o sustitución de cable de cobre por cable de fibra óptica en líneas ya existentes.	
	a		Aéreo	0.50 UMA por metro lineal.
	b		Subterráneo	0.25 UMA por metro lineal.
	c		Sustitución de cable de cobre por cable de fibra óptica en líneas ya existentes.	10% de un UMA por metro lineal.
XIII			Por la expedición de prórroga de licencia de construcción,	5% mensual de acuerdo a la superficie con el UMA.
XIV			Por licencia o autorización de uso o cambio del uso de la construcción o edificación,	5 UMA.
XV			Por licencias de remodelación,	15% de un UMA por m ² o Fracción.
XVI			Por licencia para demolición de obras,	11% de un UMA por m ² o Fracción.
XVII			Por la expedición de la constancia de terminación de obra,	

Fracción	Inciso	Sub inciso	Concepto	Cuota, Tasa o Tarifa
	a		Para obras de más de 100 m2, el importe de este derecho no podrá ser menor de 4 UMA,	10% del costo de la licencia de construcción con el UMA.
	b		Para obras menores a 100 m2	2 UMA.
XXVIII			Por dictamen de factibilidad del Uso de Suelo,	10 UMA.
XIX			Por revisión de proyectos de nueva construcción o edificación, o modificación,	10 UMA.
XX			Por la autorización de subdivisión de predios que no requieran del trazo de vías públicas, de 1 hasta 5,000 m2 con vigencia de un año, contados a partir de la fecha de emisión del dictamen,	5% de un UMA por m2 o Fracción de la superficie total.
	a		De 5,001 hasta 10,000 m2 hasta un máximo de 400 UMA, con vigencia de un año, contados a partir de la fecha de emisión del dictamen,	4% de UMA por m2 o Fracción de la superficie total.
	b		Mayores a 10,000 m2 hasta un máximo de 400 UMA, con vigencia de un año, contados a partir de la fecha de emisión del dictamen,	3.5% de un UMA por m2 o Fracción de la superficie total.
XXI			Por la autorización de fusión de predios sin que exceda de 400 UMA, con vigencia de un año, contados a partir de la fecha de emisión del dictamen,	3.5 % de UMA por m2 o Fracción de la superficie total.
XXII			Por la autorización de retificación de predios sin que exceda de 400 UMA, con vigencia de un año, contados a partir de la fecha de emisión del dictamen,	3.5 % de un UMA, por m ² o Fracción de la superficie total.
XXIII			Por permiso de rotura, los pavimentos de las calles o banquetas no podrán romperse sin previa autorización o requisición que señale la Presidencia Municipal. El Ayuntamiento exigirá la reposición en todos los casos de rotura con las especificaciones y materiales originales utilizados.	
	a		De calles revestidas de grava conformada,	un UMA, por m ² o Fracción.
	b		De concreto hidráulico,	9 UMA, por m ² o Fracción.
	c		De pavimento asfáltico,	4 UMA, por m ² o Fracción.
	d		De guarniciones de concreto,	50%, de un UMA por m ² o Fracción.
	e		De banquetas de concreto,	4 UMA, por m ² o Fracción.
XXIV			Por permiso temporal para utilización de la vía pública:	
	a		Andamios y tapias por ejecución de construcción y remodelación,	1 UMA por m ² por cada día.
	b		Por escombro o materiales de construcción,	3 UMA, por m ² por cada día.
	c		Camión revolver o de concreto premezclado,	4 UMA por día.
	d		Banda transportadora,	4 UMA por día.
XXV			Por licencia para la ubicación de escombreras o depósito de residuos de construcción,	10 UMA.
XXVI			Por deslinde de predios urbanos o suburbanos,	17.5% de un UMA cada M. lineal o Fracción del perímetro.
XXVII			Por alineamientos de predios urbanos o suburbanos,	25% de un UMA cada M. lineal en su (s) colindancia (s) a la calle.
XXVIII			Por elaboración de croquis:	
	a		Croquis para trámite de Uso de Suelo en hoja tamaño doble carta y cuya construcción sea hasta 100 metros cuadrados,	10 UMA.
	b		Croquis para trámite de subdivisión en hoja tamaño doble carta y superficie de terreno hasta 5,000 metros cuadrados,	10 UMA.
	c		Croquis para licencia de construcción,	50% de un UMA por m ²
	d		Elaboración de croquis de certificación de secciones viales,	8 UMA.
XXIX			Impresión de planos en plotter, copia de planos y copias de documentos tamaño carta:	
	a		Impresión de planos a color en plotter con dimensiones de:	
		1	91.00 x 61.00 cms	5 UMA.
		2	91.00 x 91.00 cms	10 UMA.
		3	91.00 x 165.00 cms	15 UMA.

Fracción	Inciso	Sub inciso	Concepto	Cuota, Tasa o Tarifa
		4	Copia de planos con dimensiones hasta 61 x 91 cms	1 UMA
		5	Copia de documentos referentes a planes parciales, planes directores, leyes y reglamentos,	30 UMA.
XXX			Levantamientos geográficos y posicionamiento satelital:	
	a		Levantamiento georeferenciado,	50 UMA, por vértice.
	b		Verificación de coordenadas GPS con dos puntos de la poligonal,	100 UMA.
XXXI			Levantamiento topográfico:	
	a		Levantamiento topográfico de predios hasta 5 hectáreas con teodolito y cinta. No incluye limpieza y desmonte,	25 UMA por hectárea.
	b		Levantamiento topográfico de predios de 5 hasta 10 hectáreas con teodolito y cinta. No incluye limpieza y desmonte,	15 UMA por hectárea.
	c		Levantamiento topográfico de predios mayores de 10 hectáreas con teodolito y cinta. No incluye desmonte y limpieza,	11 UMA por hectárea.
	d		Remarcado de marcas y vértices, localización y ubicación del predio,	10 UMA por hectárea.
	e		Dibujo de planos topográficos urbanos y suburbanos,	10 UMA por hectárea.
	f		Impresión de planos blanco y negro de 61 x 91 cms	3 UMA por plano.
	g		Impresión de planos a color de 61 x 91 cms	5 UMA por plano.
	h		Copia de planos blanco y negro de 61 x 91 cms	1 UMA por plano.
	i		Renta de equipo incluyendo trabajo de gabinete.	10 UMA por hectárea.
XXXII			Por la expedición de licencias de construcción o edificación para antenas de telefonía celular,	1,138 UMA por cada una.
XXXIII			Por la expedición de licencias de construcción o edificación para antenas de radiocomunicación privadas, por cada 30 metros lineales (altura),	7.5 UMA.
XXXIV			Modificación de dictamen de subdivisión, fusión y relotificación, sin alterar la disposición de lotes, usos, dimensiones y accesos;	2 UMA.
XXXV			Modificación de dictamen y plano de subdivisión, fusión y relotificación sin alterar la disposición de lotes, usos, dimensiones y accesos;	4 UMA.
XXXVI			Expedición de certificados de predios (no incluye levantamiento topográfico)	2 UMA.
XXXVII			Permiso anual para ocupación de vía pública por casetas telefónicas:	
	a		Sin publicidad,	5.5 UMA.
	b		Con publicidad,	7.5 UMA.
XXXVIII			Refrendo de Director responsable de obra,	4 UMA.
XXXIX			Registro de Director responsable de obra,	8 UMA

Artículo 28.- Por peritajes oficiales se causarán 8 UMA. No causarán estos derechos los estudios y aprobaciones de planos para construcción de una sola planta que no exceda de 6.00 m².

POR SERVICIOS EN MATERIA DE FRACCIONAMIENTOS

Artículo 29.- Los derechos por autorización de fraccionamientos se causarán conforme a lo siguiente:

Fracción	Inciso	Sub inciso	Concepto	Cuota, Tasa o Tarifa
I			Por el dictamen de factibilidad de Uso de Suelo y lineamientos urbanísticos,	50 UMA.
II			Por el dictamen del proyecto ejecutivo,	2.50 % de un UMA por cada m ² vendible.
III			Por supervisión de obras de urbanización de fraccionamientos,	3% de un UMA por cada m ² supervisado.
IV			Por aprobación de régimen en condominio hasta un máximo de 120 departamentos, viviendas, casas o locales,	25 UMA.
V			Plano Urbanístico, hasta de un lote de 2.500 m ²	30 UMA.

Apartado C. Servicio de Panteones

Artículo 30.- Los derechos por el otorgamiento de la concesión de panteones se causarán 2 UMA por lote disponible para las inhumaciones.

Artículo 31.- Los derechos por servicios de panteones se causarán conforme a las siguientes tarifas:

Fracción	Inciso	Sub inciso	Concepto	Cuota, Tasa o Tarifa
I			Inhumación:	
	a		Cadáver,	10 UMA.
	b		Extremidades,	5 UMA.
II			Exhumación,	

	a		Cadáver,	20 UMA.
	b		Extremidades,	10 UMA.
III			Reinhumación,	5 UMA.
IV			Traslado de restos dentro del municipio,	5 UMA.
V			Derechos de perpetuidad,	40 UMA.
VI			Reposición de título,	15 UMA.
VII			Localización de lote,	3 UMA.
VIII			Apertura y cierre de fosa:	
	a		Con monumento,	15 UMA.
	b		Sin monumento,	10 UMA.
IX			Por uso de abanderamiento y escolta.	10 UMA.
X			Permiso de construcción:	
	a		Con gaveta,	10 UMA.
	b		Sin gaveta,	5 UMA.
	c		Monumento,	5 UMA.
XI			Por servicio de sellado de loza de concreto de 4 a 5 cm de grosor (construcción de capa de material sobre tumba),	3 UMA.

Apartado D. Servicio de Rastro

Artículo 32.- Los derechos por servicio de rastro se causarán conforme a lo siguiente:

Fracción	Inciso	Sub inciso	Concepto	Cuota, Tasa o Tarifa
I			Matanza, descuerdo, limpieza y tiro de desechos, por cabeza, bovinos,	5 UMA.
II			Matanza, uso de caldera, limpieza y tiro de desechos, por cabeza, porcinos,	3.5 UMA.
III			Matanza, descuerdo, limpieza y tiro de desechos, por cabeza, ovinos,	2.5 UMA.
IV			Matanza, descuerdo, limpieza y tiro de desechos, por cabeza, caprinos,	1.5 UMA.
V			Por uso de instalaciones:	
	a		Por piel,	\$ 5.00,
	b		Por canal de bovino,	\$ 10.00,
	c		Por canal de porcino,	\$ 5.00,
	d		Cuarto frío,	un UMA

Apartado E. Servicio de limpia, recolección, recepción de residuos sólidos no tóxicos.

Artículo 33. Los derechos por servicio de recolección de residuos sólidos no tóxicos lo pagarán las personas físicas o morales que se dediquen o ejerzan una actividad comercial e industrial. Para recibir el mencionado servicio municipal, debe mediar convenio entre las partes. Las cuotas mensuales serán establecidas por el Cabildo Municipal, de conformidad a los volúmenes diarios generados por residuo.

El concepto por uso del relleno sanitario para la disposición de los residuos sólidos generados en establecimientos comerciales, industriales y prestadores de servicio, transportada en vehículos de estos usuarios o de la concesionaria, será a favor del Municipio, tomando como base la diferencia entre el cobro por disposición por particulares menos el cobro por disposición del Municipio, en el entendido, que el cobro que se menciona en el presente párrafo, se aplicará a los generadores de residuos sólidos no peligrosos, que dispongan en el relleno sanitario como mínimo, una tonelada o más.

El Ayuntamiento podrá celebrar convenios de colaboración con los vecinos, para establecer cuotas solidarias para la mejora del servicio de recolección de residuos no tóxicos, tomándose en cuenta la capacidad económica de los habitantes, los compromisos de la autoridad municipal, para el mejoramiento y eficientización del servicio, así como el costo del mismo.

Apartado F. Servicio de limpieza de lotes baldíos

Artículo 34.- Los propietarios de predios baldíos y/o edificaciones deshabitadas o abandonadas ubicadas dentro de la zona urbana, deberán efectuar el desmonte, deshierre y limpieza de su inmueble (conservarlos limpios).

De no cumplirse con lo dispuesto en el párrafo anterior, el Municipio podrá efectuar el servicio de desmonte, deshierre o limpieza del predio baldío, según sea el caso, circunstancias en las cuales el propietario está obligado a pagar al Municipio, la prestación del servicio como lo indica el Artículo 140 del Código Municipal vigente.

Los derechos por limpieza de predios baldíos y/o edificaciones deshabitadas o abandonadas solicitados por el propietario o cuando el Municipio efectúe el servicio, por no cumplirse con lo dispuesto en el primer párrafo se causarán y pagarán de acuerdo a lo siguiente:

Fracción	Inciso	Sub inciso	Concepto	Cuota, Tasa o Tarifa
I			Limpieza de Predios Baldíos y/o Edificaciones abandonadas o deshabitadas (Recolección, Transportación, Disposición, Mano de Obra y Maquinaria),	

	a	Deshierbe,	0.15 UMA x m ² .
	b	Deshierbe y residuos de construcción o residuos sólidos no peligrosos,	0.175 UMA x m ²
	c	Deshierbe, residuos de construcción y residuos sólidos no peligrosos,	0.20 UMA x m ² .

En caso de existir una multa administrativa por parte de la Dependencia Ambiental y hubiera reincidencia, se cobrará el doble de la tarifa establecida.

El pago de la multa no lo exime del cumplimiento de la obligación establecida en el primer párrafo de este Artículo.

Para efectos de este Artículo deberá entenderse por:

DESHIERBE: Es la acción de cortar y retirar del predio baldío aquellas plantas de tallo herbáceo que se encuentra en el mismo.

RESIDUOS DE CONSTRUCCIÓN: Se entenderá por residuos de construcción a todos aquellos sólidos no peligrosos generados en faenas tales como: la construcción, reconstrucción, reparación, alteración, ampliación, demolición de construcciones y obras de urbanización de cualquier naturaleza.

RESIDUOS SÓLIDOS NO PELIGROSOS: Se entenderá por residuos sólidos no peligrosos a todos aquellos que en función de sus características no sean: corrosivos, explosivos, tóxicos, radioactivos o que puedan presentar riesgo a la salud pública o efectos adversos al medio ambiente.

REINCIDENCIA: Se considera cuando no se cumple en más de una ocasión con la obligación que establece el primer párrafo de este Artículo, habiéndose requerido previamente por el Municipio.

PREDIO BALDIO: Es aquel que no tiene construcciones permanentes, cuenta con trazo de calles, y es susceptible de recibir los servicios públicos de agua, drenaje y energía eléctrica. Tratándose de predios ubicados en nuevos fraccionamientos, además de los requisitos señalados con anterioridad para considerarse baldíos deberán encontrarse ocupados más del 50% de los lotes del fraccionamiento.

En caso de incumplimiento, se procederá a efectuar limpieza por el personal de las Autoridades municipales, a la cuenta del impuesto predial se agregará el importe de derechos de dicha limpieza de acuerdo a la tarifa antes señalada.

Artículo 35.- Los Pagos de Derechos en Materia Ambiental tendrán la siguiente tabulación:

Fracción	Inciso	Sub inciso	Concepto	Cuota, Tasa o Tarifa
I			Por la emisión de la Factibilidad en Materia Ambiental:	
	a		Hasta 500 metros cuadrados,	4 UMA.
	b		De 501 a 1000 metros cuadrados,	10 UMA
	c		De 1001 a 2000 metros cuadrados,	18 UMA.
	d		De 2001 a 5000 metros cuadrados,	30 UMA.
	e		De 5001 a 10,000 metros cuadrados,	50 UMA.
	f		Mayores a 10,001 metros cuadrados,	100 UMA.
II	a		Por la emisión del Dictamen en Materia Forestal, Tala, Poda y entomología de árboles.	2 UMA.
	b		Por el servicio de tala, extracción, transporte y disposición (por árbol) de acuerdo al Dictamen en Materia Forestal:	
		1	Chico	De 8 a 15 UMA
		2	Mediano	De 15 a 20 UMA.
		3	Grande	De 20 a 25 UMA.
	c		Por el servicio de poda de un árbol.	De 8 a 25 UMA.
III			Derecho por el Manejo Integral de Residuos Sólidos peligrosos para el Medio Ambiente y Residuos Electrónicos.	
	a		Residuos electrónicos.	0.12 UMA x kg.
	b		Derechos por el manejo integral de residuos peligrosos para el Medio Ambiente de acuerdo al Catálogo Autorizado por SEMARNAT en la Autorización 28-27-PS-II-62-16	0.15 UMA x kg.
IV			Residuos y/o Materiales generados en la construcción de obras (Recolección, Transportación y Disposición):	
	a		De 0.5 y hasta 2 metros cúbicos,	1.75 UMA x m3.
	b		Más de 2 y hasta 10 metros cúbicos,	1.25 UMA x m3.
V			Derechos por el manejo integral de llantas (neumáticos) de desecho (Recolección, Transporte y Disposición).	
	a		Llantas hasta rin medida 18 pulgadas,	0.10 UMA por pieza
	b		Llantas mayor de rin medida 18 pulgadas,	0.35 UMA por pieza.
	c		Venta de llantas de desecho (cualquier medida),	0.15 UMA por pieza.
	d		Servicio de disposición en el Centro de Acopio Temporal Municipal de Llantas de Desecho, por parte de grandes generadoras.	0.10 UMA por pieza.

Apartado G. Por expedición de licencias, permisos o autorizaciones para la colocación de anuncios y carteles o la realización de publicidad, excepto los que se realicen por medio de la televisión, radio, periódicos y revistas.

Artículo 36.- Los derechos por la expedición de licencias, permisos o autorizaciones para la colocación de anuncios y carteles publicitarios o la realización de publicidad, excepto los que se realizan por medio de televisión, radio, periódicos y revistas, causarán una cuota anual de acuerdo a la clasificación siguiente:

Fracción	Inciso	Sub inciso	Concepto	Cuota, Tasa o Tarifa
I			Dimensiones hasta 1.80 metros cuadrados,	6.00 UMA.
II			Dimensiones entre 1.81 metros cuadrados y 4.00 metros cuadrados,	12.00 UMA.
III			Dimensiones entre 4.01 metros cuadrados y 12.00 metros cuadrados,	30.00 UMA.
IV			Para mayores a 12.01 metros cuadrados. Se incluyen los panorámicos y/o espectaculares,	30.00 UMA más 2 UMA por cada metro cuadrado adicional a los 12.00 metros cuadrados.
V			Renovación de licencia de anuncio denominativo. Esto no aplica para anuncios panorámicos y/o espectaculares que no sean meramente denominativos del negocio y/o comercio donde se encuentran cimentados,	50% del costo calculado de acuerdo a las tarifas indicadas en las Fracciones I, II, III, IV.
VI			La colocación de pendones deberá sujetarse a los bastidores existentes, la asignación de los bastidores será indicada por el área de Obras Públicas, será responsabilidad de quien solicite la Licencia, la colocación y retiro de los pendones. Las dimensiones de los pendones serán de 90 x 125 cms, 90 x 150 cms, 70 x 125 cms,	2/3 de un UMA por 7 días, x pendón
VII			Por uso de publicidad en vía pública mediante perifoneo con fines de lucro de 1 a 7 días, pagará,	10 UMA.
VIII			Por uso de publicidad en vía pública mediante volantes, folletos y/o revistas con fines de lucro de 1 a 7 días, queda totalmente prohibido en las áreas restringidas por el municipio, pagarán de:	
	a		1 a 500 volantes,	3 UMA.
	b		501 a 1000 volantes,	6 UMA.
	c		1001 a 1500 volantes,	9 UMA.
	d		1501 a 2000 volantes,	12 UMA.
IX			Constancia de Anuncio,	10 UMA.
X			Anuncios móviles,	5 UMA por 7 días

Nota.- Para efectos de Pago de las Fracciones I, II, III, IV, Y VI, se considera una cara como anuncio y si es mayor de 12.00 m² se considera como panorámico y/o espectacular.

Asimismo, para efectos de este Artículo serán responsables solidarios en la causación de este derecho el dueño del predio en el que esté ubicado físicamente la estructura o la superficie en la que se adhiera o se coloque el anuncio.

Apartado H. Servicios de tránsito y vialidad.

Artículo 37.- Por la prestación de los servicios de tránsito y vialidad se causarán y liquidarán los derechos conforme a lo siguiente:

Fracción	Inciso	Sub inciso	Concepto	Cuota, Tasa o Tarifa
I			Por examen de aptitud para manejar vehículos,	1 UMA.
II			Examen médico a conductores de vehículos, prueba de alcoholemia,	5 UMA.
III			Servicio de grúa y/o arrastre por disposición legal o reglamentaria,	8 UMA.
IV			Por servicio de almacenaje de vehículos abandonados en la vía pública, infraccionados o por cualquier causa, tarifa diaria,	1 UMA.

Para los efectos la aplicación del 50% en las multas del reglamento de Tránsito y Vialidad para el Municipio de Nuevo Laredo estipulado en el Artículo 177 del mismo, se excluyen los Artículos: 14, 32, 34, 110 Fracción IV y VII, 121, 139 Fracción I, II y III.

SECCIÓN TERCERA OTROS DERECHOS

Apartado A. Por concepto de gestión ambiental.

Artículo 38.- Los derechos por la expedición de autorizaciones por servicios en materia ecológica y protección ambiental, se causarán y liquidarán de conformidad con los siguientes conceptos y tarifas:

Fracción	Inciso	Sub inciso	Concepto	Cuota, Tasa o Tarifa
I			Trámites, permisos y Autorizaciones estipuladas en el Reglamento para la Protección Ambiental y Desarrollo Sustentable del Municipio de Nuevo Laredo, Tamaulipas:	
	a		Expedición de la Licencia Ambiental de Operación,	5 UMA.
	b		Expedición del permiso de operación de fuentes fijas municipales, de acuerdo al Título Segundo, Capítulo Segundo de este ordenamiento legal,	5 UMA.
II			Todo lo contemplado al Reglamento para la protección Ambiental y Desarrollo Sustentable del Municipio de Nuevo Laredo, Tamaulipas,	De acuerdo a las sanciones estipuladas en el Reglamento para la Protección Ambiental y Desarrollo Sustentable del Municipio de Nuevo Laredo, Tamaulipas.

Apartado B. Por la expedición de permisos o licencias de operación para salones o locales abiertos al público para bailes, eventos y fiestas.

Artículo 39.- En todos aquellos lugares donde en forma permanente se verifiquen espectáculos, eventos públicos o privados, deberán contar con una Licencia de Operación expedida por el área de Espectáculos Públicos de acuerdo al Artículo 7 del Reglamento de Espectáculos Públicos para Nuevo Laredo, dicha licencia tendrá una vigencia de doce meses y su costo será fijado por la Tesorería Municipal, acorde a la actividad comercial a realizar según lo preceptuado en cada rubro comprendido dentro del Reglamento de la materia:

Fracción	Inciso	Sub inciso	Concepto	Cuota, Tasa o Tarifa
I			El cálculo del costo de la licencia de este tipo de negocios, será determinado en todos los casos, partiendo de un parámetro establecido tomando como base para ello invariablemente el cupo máximo de personas verificado por el área de Espectáculos Públicos:	
	a		De 0 a 150 personas,	25 UMA anual.
	b		De 151 a 299 personas,	50 UMA anual.
	c		De 300 a 499 personas,	75 UMA anual.
	d		De 500 en adelante,	100 UMA anual.

Apartado C. Por la expedición de licencias de funcionamiento, permisos o autorizaciones para la instalación y operación comercial de máquinas de videojuegos y mesas de juego.

Artículo 40.- La operación e instalación de videojuegos o las llamadas chispas, el propietario de las mismas o en su caso, quien las explote comercialmente, deberá, para efectos de obtener la licencia de operación correspondiente, efectuar el pago anual ante la Autoridad Municipal por la operación de cada máquina. Se exceptúan de la obtención de ésta licencia, los juegos previstos en la normatividad de competencia de la Federación previstos en la Ley Federal de Juegos y Sorteos.

Fracción	Inciso	Sub inciso	Concepto	Cuota, Tasa o Tarifa
I			Licencia de operación anual de Simuladores, videojuegos o las llamadas chispas:	
	a		Videojuegos o chispas,	10 UMA anuales x máquina.
	b		Simuladores,	15 UMA anuales x simulador.

Artículo 41.- En los salones de billar cada establecimiento deberá pagar en forma anual por mesa de juego y en donde exista una mesa de futbolito, pago que regulará precisamente la expedición de la licencia de operación correspondiente.

Fracción	Inciso	Sub inciso	Concepto	Cuota, Tasa o Tarifa
I			Licencia de operación anual de billares y mesas de futbolito:	
	a		Mesa de billar,	15 UMA anuales x mesa.
	b		Mesa de futbolito,	5 UMA anuales x mesa.

Apartado D. Por los servicios de Protección Civil y Bomberos.

Artículo 42.- Por la prestación de los servicios de protección civil, bomberos y seguridad se causarán y liquidarán los derechos conforme a lo siguiente:

Fracción	Inciso	Sub inciso	Concepto	Cuota, Tasa o Tarifa
I			Por las acciones de inspección, verificación y/o emergencia, según lo dispuesto por las normas oficiales mexicanas aplicables, sin perjuicio de la aplicación de sanciones por violación a dichas normas, se causarán y liquidarán anualmente los derechos por la expedición de las constancias respectivas de conformidad con las siguientes cuotas:	
		a	Empresas de bajo riesgo:	
			1 Micro Empresa de 1 y hasta 10 personas,	25 UMA.
			2 Pequeña Empresa de 11 y hasta 50 personas,	30 UMA.
			3 Mediana Empresa de 51 y hasta 250 personas,	50 UMA.
			4 Empresa de 251 hasta mayores de 1000 personas,	65 UMA.
		b	Empresas de mediano riesgo:	
			1 Micro Empresa de 1 y hasta 10 personas,	35 UMA.
			2 Pequeña Empresa de 11 y hasta 50 personas,	40 UMA.
			3 Mediana Empresa de 51 y hasta 250 personas,	60 UMA.
			4 Empresa de 251 hasta mayores de 1000 personas,	90 UMA.
		c	Empresas de alto riesgo:	
			1 Micro Empresa de 1 y hasta 10 personas,	55 UMA.
			2 Pequeña Empresa de 11 y hasta 50 personas,	60 UMA.
			3 Mediana Empresa de 51 y hasta 250 personas,	70 UMA.
			4 Empresa de 251 hasta mayores de 1000 personas,	200 UMA.
II			Por dictámenes de seguridad en materia de protección civil a instalaciones temporales:	
		a	Dictamen de riesgo para instalación de circos y estructuras varias en períodos máximos de 2 semanas,	20 UMA.
		b	Dictamen de riesgo para instalación de juegos mecánicos por períodos máximos de 2 semanas,	10 UMA.
III			Por los servicios extraordinarios que preste el personal de protección civil y/o bomberos:	
		a	Capacitación en las oficinas de protección civil y a domicilio, cursos teóricos y prácticos de primeros auxilios, contra incendios, evacuación, búsqueda y rescate, sistema nacional de protección civil, bombeo por un día contra incendio nivel II (equipo pesado), etc.	2 UMA, por persona, por hora.
		b	Explicación y asesoría personalizada para la integración y activación de la unidad interna de protección civil, formación de brigadas, análisis de riesgo y documentación de programa interno de protección civil,	5 UMA por hora.
		c	Bomberos:	
		1	Servicios de seguridad: presencia preventiva de unidad contra incendio de bomberos y/o personal especializado, durante maniobras riesgosas,	10 UMA por hora.
		2	Maniobras: actividades riesgosas que ameriten aplicación de equipo, técnicas y conocimiento especiales, desarrolladas por elementos de bomberos,	10 UMA por hora.
		3	Servicio de abasto de agua: solicitudes de pipas de agua para establecimiento de eventos o actividades lucrativas, para 8 mil litros se cobrará,	10 UMA.
		4	Servicio de abasto de agua: solicitudes de pipas de agua para establecimiento de eventos o actividades lucrativas, para 12 mil litros se cobrará,	15 UMA.
		d	Operativos de Bomberos: por la cobertura de eventos públicos masivos, mediante análisis de riesgos, asesoría en cuanto a medidas de seguridad y por la planeación y desarrollo de la revisión de contingencias, se cobrará una cuota expresada en UMA de acuerdo con la cantidad de asistentes, según la tabla siguiente:	
			1 Más de 1 y hasta 1,000 personas,	35 UMA.
		2 Más de 1,001 y hasta 3,000 personas,	55 UMA.	
		3 Más de 3,001 y hasta 5,000, personas,	80 UMA.	
		4 Más de 5,001 y hasta 10,000 personas,	110 UMA.	
		5 Más de 10,001 y hasta 20,000 personas,	130 UMA.	
		6 Más de 20,001 personas en adelante,	170 UMA.	

Apartado E. Por la expedición de constancias y licencias diversas.

Artículo 43.- El pago de la constancia del Uso de Suelo y la construcción para establecimientos de expendios de bebidas alcohólicas, será el 10% del valor de los derechos que cobre el Estado por la expedición de la licencia.

Artículo 44.- El pago de la Licencia del Programa SARET (Sistema de Apertura Rápida de Empresas en Tamaulipas) se causará y liquidarán los derechos con las siguientes:

Fracción	Inciso	Sub inciso	Concepto	Cuota, Tasa o Tarifa
I			"A" Bajo riesgo.	15 UMA anual
II			"B" Mediano riesgo.	45 UMA anual.
III			"C" Alto riesgo.	60 UMA anual.

**SECCIÓN CUARTA
ACCESORIOS DE LOS DERECHOS**

Artículo 45.- Cuando no se cubran los derechos en la fecha o dentro del plazo fijado por las disposiciones fiscales, dará lugar a la causación o cobro de un recargo como lo estipula el Artículo 6.

Artículo 46.- Los contribuyentes que obtengan prórroga para cubrir los créditos fiscales municipales, en los términos del Código Fiscal del Estado, pagarán recargos sobre saldos insolutos conforme lo estipulado en el Artículo 7.

Artículo 47.- El Municipio percibirá gastos de ejecución cuando lleve a cabo el procedimiento administrativo de ejecución para el cobro de créditos fiscales en que incurran los contribuyentes, en los términos del Código Fiscal del Estado y su Reglamento.

**SECCIÓN QUINTA
DERECHOS NO COMPRENDIDOS EN LAS FRACCIONES DE LA LEY DE INGRESOS CAUSADAS EN EJERCICIOS FISCALES ANTERIORES PENDIENTES DE LIQUIDACIÓN O PAGO**

Artículo 48.- Se consideran rezagos de Derechos los correspondientes a Ejercicios Fiscales anteriores, devengados al cierre del ejercicio inmediato anterior (**2019**), pendientes de liquidación o pago, cuyo cobro se efectúe en el presente Ejercicio Fiscal (**2020**).

**CAPÍTULO VI
PRODUCTOS**

**SECCIÓN PRIMERA
PRODUCTOS DE TIPO CORRIENTE**

Artículo 49.- Los ingresos que perciba el Municipio por concepto de enajenación, arrendamiento, uso, aprovechamiento o explotación de sus bienes de dominio privado, se establecerán en los contratos que al efecto se celebren entre las autoridades municipales y las personas físicas o morales interesadas y de acuerdo a lo señalado en el Código Municipal para el Estado de Tamaulipas.

Los productos serán los siguientes:

- I. Créditos fiscales a favor del Municipio;
- II. Venta de sus bienes muebles e inmuebles;
- III. Arrendamiento de locales ubicados en bienes de dominio público, tales como mercados, plazas, jardines, sitios públicos o de cualesquiera otros bienes destinados a un servicio público;
- IV. Por concesión del uso del piso en bienes destinados a un servicio público como mercados, plazas, unidades deportivas y otros bienes de dominio público;
- V. Por el uso de estacionamientos propiedad del Municipio;
- VI. Venta de plantas de jardines y de materiales aprovechables para el servicio de limpieza; y,
- VII. Venta de bienes mostrencos recogidos por los Departamentos del Gobierno Municipal.
- VIII. Por Concesión en relación a la instalación de parquímetros o relojes marcadores se estará a lo siguiente:
 - a).- Por la licencia para la instalación de parquímetros o relojes marcadores: 25 UMA por cada uno de ellos.
 - b).- Por el funcionamiento y operación de parquímetros o relojes marcadores, diariamente por cada uno el 20% del valor diario de la UMA, debiendo realizar el pago mensualmente dentro de los primeros 10 días de cada mes.

**SECCIÓN SEGUNDA
PRODUCTOS DE CAPITAL**

Artículo 50.- El Municipio percibirá productos provenientes de rendimientos, intereses o cualquier otra índole de carácter financiero.

**SECCIÓN TERCERA
PRODUCTOS NO COMPRENDIDOS EN LAS FRACCIONES DE LA LEY DE INGRESOS CAUSADOS EN EJERCICIOS FISCALES ANTERIORES PENDIENTES DE LIQUIDACIÓN O PAGO**

Artículo 51.- Se consideran rezagos de Productos los correspondientes a Ejercicios Fiscales anteriores, devengados al cierre del ejercicio inmediato anterior (**2019**), pendientes de liquidación o pago, cuyo cobro se efectúe en el presente Ejercicio Fiscal (**2020**).

CAPÍTULO VII APROVECHAMIENTOS

SECCIÓN PRIMERA APROVECHAMIENTOS DE TIPO CORRIENTE

Artículo 52.- Los ingresos del Municipio por concepto de aprovechamientos serán:

- I. Donativos, cesiones, herencias y legados a favor del Municipio;
- II. Reintegros, de acuerdo con los contratos o convenios que celebre el Ayuntamiento;
- III. Reintegros con cargo al fisco del Estado o de otros Municipios;
- IV. Toda clase de indemnizaciones, incluyendo las derivadas de daños o deterioros en instalaciones, infraestructura vial, hidráulica, de servicios públicos y demás bienes propiedad del Municipio, las cuales se cobrarán de acuerdo a su costo;
- V. Multas impuestas por las autoridades municipales por las faltas administrativas que cometan los ciudadanos que se encuentren dentro de la jurisdicción municipal, de conformidad con lo dispuesto en las leyes, los diversos reglamentos Municipales, Bando de Policía y Buen Gobierno, y en el Reglamento de Tránsito del Estado;
- VI. Multas impuestas por autoridades administrativas federales no fiscales, de conformidad a lo dispuesto en el Convenio de Colaboración Administrativa en Materia Fiscal Federal suscrito por la Secretaría de Hacienda y Crédito Público y el Gobierno del Estado;
- VII. Se consideran aprovechamientos los donativos y aportaciones de empresarios, organizaciones obreras y gremiales, así como de las personas físicas y morales que contribuyan al desarrollo del Municipio;
- VIII. Se consideran aprovechamientos las aportaciones de beneficiarios, y,
- IX. Multa por ocupar sin justificación alguna, los espacios destinados de estacionamiento de los vehículos de personas con discapacidad, 20 UMA.

Artículo 53.- El municipio percibirá aprovechamientos derivados de otros conceptos no previstos en el Artículo anterior, cuyo rendimiento, ya sea en efectivo o en especie, deberá ser ingresado al erario municipal, expidiendo de inmediato el recibo oficial respectivo.

SECCIÓN SEGUNDA ACCESORIOS DE LOS APROVECHAMIENTOS

Artículo 54.- Cuando no se cubran los aprovechamientos en la fecha o dentro del plazo fijado por las disposiciones fiscales, dará lugar a la causación o cobro de un recargo como lo estipula el Artículo 6.

Artículo 55.- Los contribuyentes que obtengan prórroga para cubrir los créditos fiscales municipales, en los términos del Código Fiscal del Estado, pagarán recargos sobre saldos insolutos conforme lo estipulado en el Artículo 7.

Artículo 56.- El Municipio percibirá gastos de ejecución cuando lleve a cabo el procedimiento administrativo de ejecución para el cobro de créditos fiscales en que incurran los contribuyentes, en los términos del Código Fiscal del Estado y su Reglamento.

SECCIÓN TERCERA APROVECHAMIENTOS NO COMPRENDIDOS EN LAS FRACCIONES DE LA LEY DE INGRESOS, CAUSADAS EN EJERCICIOS FISCALES ANTERIORES PENDIENTES DE LIQUIDACIÓN O PAGO

Artículo 57.- Se consideran rezagos de Aprovechamientos los correspondientes a Ejercicios Fiscales anteriores, devengados al cierre del ejercicio inmediato anterior (2019), pendientes de liquidación o pago, cuyo cobro se efectuó en el presente Ejercicio Fiscal (2020).

CAPÍTULO VIII PARTICIPACIONES, APORTACIONES Y CONVENIOS

SECCIÓN PRIMERA PARTICIPACIONES

Artículo 58.- El Municipio percibirá las participaciones federales e incentivos previstos en la Ley de Coordinación Fiscal, como resultado de la adhesión del Estado al Sistema Nacional de Coordinación Fiscal y al Convenio de Colaboración Administrativa en materia Fiscal Federal, respectivamente.

SECCIÓN SEGUNDA APORTACIONES

Artículo 59.- El Municipio percibirá recursos de los Fondos de Aportaciones Federales para la Infraestructura Social Municipal y, para el Fortalecimiento de los Municipios, conforme a lo que establece el Capítulo V de la Ley de Coordinación Fiscal y el Ramo 33 del Presupuesto de Egresos de la Federación.

SECCIÓN TERCERA CONVENIOS

Artículo 60.- El Municipio percibirá recursos como resultado de apoyos directos del Gobierno del Estado o del Gobierno Federal a través de convenios o programas, para desarrollo de obras, acciones y otros beneficios.

CAPÍTULO IX
INGRESOS DERIVADOS DE FINANCIAMIENTOS
SECCIÓN ÚNICA
ENDEUDAMIENTO INTERNO

Artículo 61.- Los derivados de empréstitos o financiamientos que se celebren con personas físicas y morales, siguiendo los procedimientos que para tales efectos contempla la Ley de Deuda Pública Estatal y Municipal de Tamaulipas.

Artículo 62.- Solo podrán obtenerse empréstitos o financiamientos que sean destinados a obras públicas y proyectos productivos, de conformidad con lo que establece el Artículo 117 Fracción VIII segundo párrafo de la Constitución Política de los Estados Unidos Mexicanos y Artículos aplicables en la Ley de Deuda Pública Estatal y Municipal de Tamaulipas.

CAPÍTULO X
FACILIDADES ADMINISTRATIVAS Y ESTÍMULOS FISCALES
SECCIÓN PRIMERA

DEL IMPUESTO SOBRE LA PROPIEDAD URBANA, SUBURBANA Y RÚSTICA

Artículo 63.- La cuota mínima anual del impuesto sobre la propiedad urbana, suburbana y rústica será de acuerdo a lo siguiente:

Fracción	Inciso	Sub inciso	Concepto	Cuota, Tasa o Tarifa
I			Zonas populares y campestres,	6 UMA.
II			Zonas, media II e interés social,	8 UMA.
III			Zona media I,	9 UMA.
IV			Zona residencial,	13 UMA.
V			Zona comercial e industrial,	15 UMA.
VI			La cuota mínima anual del impuesto sobre la propiedad rústica,	10 UMA.

Artículo 64.- Los propietarios de bienes inmuebles que se encuentren en los siguientes supuestos, se les bonificará el 50% del impuesto sobre la propiedad urbana:

- a) Los que sean propiedad de pensionados, jubilados y personas de sesenta años o más de edad,
- b) Los que sean propiedad de personas que padezcan alguna discapacidad que les impida laborar, y
- c) Los predios propiedad particular que sean dados en comodato en favor del Municipio, y que sean destinados a actividades deportivas, recreativas o culturales.

Estos beneficios se otorgarán a una sola casa-habitación que corresponda al domicilio del propietario donde se encuentre ubicado el inmueble.

Artículo 65.- Los contribuyentes del impuesto predial que cubran anticipadamente el impuesto por la anualidad dentro de los meses de Enero, Febrero, Marzo y Abril podrán obtener una bonificación hasta 15%, 15%, 8% y 8%, respectivamente de su importe.

SECCIÓN SEGUNDA
DEL IMPUESTO SOBRE ADQUISICIÓN DE INMUEBLES

Artículo 66.- Para los efectos de la deducción del valor de los inmuebles en el cálculo del Impuesto Sobre Adquisición de Inmuebles a que se refiere el Artículo 124 del Código Municipal para el Estado de Tamaulipas, además de las deducciones señaladas en el Artículo 129 del citado ordenamiento, el Municipio podrá aplicar una reducción al valor catastral de los inmuebles de la siguiente manera:

- a) Tratándose de los inmuebles urbanos y suburbanos, 50% al valor catastral; y,
- b) Tratándose de los inmuebles rústicos, 50% al valor catastral.

CAPÍTULO XI
DE LA EFICIENCIA RECAUDATORIA
SECCIÓN ÚNICA
INDICADORES DE DESEMPEÑO

Artículo 67.- En cumplimiento de la Ley General de Contabilidad Gubernamental y el Punto de Acuerdo No. LXII-7 expedido por el H. Congreso del Estado, publicado en el Periódico Oficial del Estado número 123, de fecha 13 de octubre del 2016, se adoptan de manera enunciativa, más no limitativa, los siguientes Indicadores de Desempeño que se describen a continuación:

1.- Ingresos propios.

Se entiende por "ingresos propios" las contribuciones que recauda el Municipio, que son potestad y competencia tributaria municipal (Impuestos, derechos, productos, aprovechamientos, contribuciones por mejoras). Este indicador representa la proporción de ingresos propios con respecto al ingreso total y su resultado nos ofrece información con respecto a la capacidad recaudatoria del Municipio y su grado de autonomía respecto a otras fuentes de Ingresos.

Fórmula:

$$\text{Ingresos propios} = (\text{Ingresos propios} / \text{Ingreso total}) * 100.$$

2.- Eficiencia recaudatoria del Impuesto Predial.

Este indicador constituye la eficiencia fiscal desempeñada por el Municipio en la recaudación del impuesto predial. Se obtiene al relacionar la recaudación obtenida del impuesto predial con respecto al monto estimado en la presente Ley de Ingresos. (Importe esperado o expectativa de cobro).

Fórmula:

$$\text{Eficiencia recaudatoria del impuesto predial} = (\text{Recaudación del Impuesto Predial} / \text{Ingresos Presupuestados}) * 100.$$

3.- Eficiencia en el cobro de cuentas por cobrar por impuesto predial.

Este indicador mide la eficiencia en el cobro del rezago en impuesto predial.

Fórmula:

$$\text{Eficiencia en el cobro de cuentas por cobrar por impuesto predial} = (\text{Rezago cobrado por Impuesto Predial} / \text{Rezago total de impuesto predial}) * 100.$$

4.- Eficacia en el cobro de claves catastrales por cobrar por impuesto predial.

Este indicador mide la eficacia en el cobro de las claves catastrales por cobrar por impuesto predial, según el cobro de las claves catastrales en rezago de impuesto predial.

Fórmula:

$$\text{Eficacia en el cobro de claves catastrales por cobrar por impuesto predial} = (\text{Claves catastrales en rezago cobrado por Impuesto Predial} / \text{Claves catastrales totales en rezago por impuesto predial}) * 100.$$

5.- Eficacia en ingresos fiscales reales.

Este indicador mide el desempeño del Municipio en la recaudación de los ingresos propios respecto de los autorizados en la presente Ley de Ingresos.

Fórmula:

$$\text{Eficacia en ingresos fiscales} = (\text{Ingresos recaudados} / \text{Ingresos presupuestados}).$$

6.- Ingresos propios per cápita.

Este indicador muestra el promedio anual de contribución por cada habitante del municipio de ingresos propios. Es decir, es la aportación o contribución en promedio por cada habitante durante un Ejercicio Fiscal.

Fórmula:

$$\text{Ingresos propios per cápita} = (\text{Ingresos propios} / \text{Habitantes del municipio}).$$

7.- Ingresos propios por habitante diferentes al predial.

Este indicador muestra la capacidad generada por el municipio por el cobro de ingresos diferentes al impuesto predial.

Fórmula:

$$\text{Ingresos propios por habitante diferentes al predial} = (\text{Ingresos totales} - \text{ingresos por predial} / \text{número de habitantes}).$$

8.- Dependencia fiscal.

Este indicador mide la dependencia de los ingresos propios que recauda el municipio en relación con los recursos federales que se reciben del Presupuesto de Egresos de la Federación.

Fórmula:

$$\text{Dependencia fiscal} = (\text{ingresos propios} / \text{ingresos efectivamente cobrados provenientes de la Federación}) * 100.$$

9. Autonomía Tributaria.

Mide la eficiencia fiscal del municipio, determinando el porcentaje que de sus ingresos propios corresponde a la recaudación de Impuesto Predial.

$$\text{Autonomía Tributaria} = (\text{Recaudación del Impuesto Predial} / \text{Ingresos Propios}) * 100.$$

10. Crecimiento en la recaudación de ingresos propios.

Determina el porcentaje de crecimiento en la capacidad de recaudación de los ingresos propios, respecto al año anterior.

$$\text{Crecimiento en la recaudación de ingresos propios, respecto al ejercicio anterior} = (\text{Ingresos Propios} - \text{Ingresos Propios del ejercicio anterior} / \text{Ingresos Propios del ejercicio anterior}) * 100.$$

11. Presencia fiscal municipal.

Mide la presencia de las autoridades municipales en cuanto a su desempeño como recaudadores entre los contribuyentes sujetos de fiscalizar.

*Presencia fiscal municipal = (Total de contribuyentes que cumplieron sus obligaciones / Total del padrón de contribuyentes) * 100.*

12. Ingresos Propios comprometidos a corto plazo.

Mide el tiempo en años que tardaría la administración municipal en pagar su pasivo a corto plazo si destinara los ingresos propios a cubrirla. Entre mayor es el indicador, más es el endeudamiento.

Ingresos Propios comprometidos a Corto Plazo = (Pasivo a Corto Plazo / Recaudación el Impuesto predial

13. Participaciones Comprometidas.

Mide el tiempo en años que tardaría la administración municipal en pagar su pasivo o si destinara los ingresos provenientes de participaciones a cubrirlo. Entre mayor es el indicador, más es el endeudamiento.

Participaciones Comprometidas = (Pasivo / Participaciones del ejercicio

La información estadística que se obtenga con los datos a que se refiere el presente Artículo, sean de periodicidad mensual, trimestral y anual, son objeto de difusión pública en la página de Internet del Municipio y le son aplicable las disposiciones que sobre De las Sanciones y, De las Responsabilidades, determinan la Ley General de Contabilidad Gubernamental, y la Ley de Transparencia y Acceso a la Información Pública del Estado de Tamaulipas.

CAPÍTULO XII DE LA LEY DE DISCIPLINA FINANCIERA

Artículo 68.- De acuerdo al Artículo 18 de la Ley de Disciplina Financiera, las iniciativas de las Leyes de Ingresos y los proyectos de Presupuestos de Egresos de los Municipios se deberán elaborar conforme a lo establecido en la legislación local aplicable, en la Ley General de Contabilidad Gubernamental y las normas que emita el Consejo Nacional de Armonización Contable, con base en objetivos, parámetros cuantificables e indicadores del desempeño; deberán ser congruentes con los planes estatales y municipales de desarrollo y los programas derivados de los mismos; e incluirán cuando menos objetivos anuales, estrategias y metas. (Anexo I)

Las Leyes de Ingresos y los Presupuestos de Egresos de los Municipios deberán ser congruentes con los Criterios Generales de Política Económica y las estimaciones de las Participaciones y Transferencias Federales etiquetadas que se incluyan no deberán exceder a las previstas en la iniciativa de la Ley de Ingresos de la Federación y en el proyecto de Presupuesto de Egresos de la Federación, así como aquellas transferencias de la Entidad Federativa correspondiente.

Los Municipios, en adición a lo previsto en los párrafos anteriores, deberán incluir en las iniciativas de las Leyes de Ingresos y los proyectos de Presupuestos de Egresos:

I. Proyecciones de finanzas públicas, considerando las premisas empleadas en los Criterios Generales de Política Económica.

Las proyecciones se realizarán con base en los formatos que emita el Consejo Nacional de Armonización Contable y abarcarán un periodo de tres años en adición al Ejercicio Fiscal en cuestión, las que se revisarán y, en su caso, se adecuarán anualmente en los ejercicios subsecuentes; (Anexo II)

II. Descripción de los riesgos relevantes para las finanzas públicas, incluyendo los montos de Deuda Contingente, acompañados de propuestas de acción para enfrentarlos; (Anexo III)

III. Los resultados de las finanzas públicas que abarquen un periodo de los tres últimos años y el Ejercicio Fiscal en cuestión, de acuerdo con los formatos que emita el Consejo Nacional de Armonización Contable para este fin (Anexo IV), y

IV. Un estudio actuarial de las pensiones de sus trabajadores, el cual como mínimo deberá actualizarse cada cuatro años. El estudio deberá incluir la población afiliada, la edad promedio, las características de las prestaciones otorgadas por la ley aplicable, el monto de reservas de pensiones, así como el periodo de suficiencia y el balance actuarial en valor presente.

Las proyecciones y resultados a que se refieren las fracciones I y III, respectivamente, comprenderán sólo un año para el caso de los Municipios con una población menor a 200,000 habitantes, de acuerdo con el último censo o conteo de población que publique el Instituto Nacional de Estadística y Geografía. Dichos Municipios contarán con el apoyo técnico de la secretaría de finanzas o su equivalente del Estado para cumplir lo previsto en este Artículo.

ANEXO I EJE RECTOR 1.- TRANSPARENCIA

Objetivo General

Somos un Gobierno que tiene como prioridad la transparencia y rendición de cuentas. Tenemos claro que la ciudadanía requiere servicios y atención de calidad, lo que conseguiremos a través de la modernización del

sistema administrativo municipal que refleje prácticas de honestidad, lo cual es necesario para contribuir a la satisfacción de las personas y optimizar los programas de gobierno.

De acuerdo a lo establecido en la Ley de Transparencia y Acceso a la Información Pública del Estado, se trabajará en cumplimiento de las leyes, normas de control y fiscalización, mediante seguimientos, comparecencias y uso de las tecnologías de la información y la comunicación.

Armonización Contable y Rendición de Cuentas

1.2 Objetivo Específico

Cumplir con el marco jurídico, que contribuya a una disciplina financiera para mantener un ejercicio del gasto sostenible en el manejo de recursos responsable y transparente, que incentiven finanzas públicas sanas.

1.2.1 Estrategia

Aplicación del proceso de armonización contable y la recaudación de ingresos propios en la administración pública municipal, a fin de favorecer la gestión administrativa y la rendición de cuentas a la ciudadanía.

Líneas de Acción

1.2.1.1 Manejar de forma responsable las finanzas públicas, garantizando su sostenibilidad, en el marco de la ley.

1.2.1.2 Comparecencias obligatorias de la persona responsable de la Secretaría de Tesorería y Finanzas.

1.2.1.3 Implementar programa para incrementar los ingresos propios.

1.2.1.4 Actualizar el Sistema de Información Catastral.

1.2.1.5 Fomentar el cumplimiento de las disciplinas financieras conforme a la Normatividad establecida.

1.2.1.6 Llevar control transparente de los ingresos y egresos.

1.2.1.7 Seguir un estricto seguimiento de las notificaciones municipales.

1.2.1.8 Mantener actualizados los controles de los bienes muebles e inmuebles.

1.2.1.9 Evaluar el ejercicio del gasto público, a través de una entidad externa, con base en los indicadores para la evaluación del desempeño.

1.2.1.10 Colaborar con la federación y estado para el fortalecimiento de la coordinación fiscal.

1.2.2 Metas

1.2.2.1 Cumplir con del proceso de armonización contable para la rendición de cuentas a la ciudadanía.

1.2.2.2 Incrementar los ingresos propios y la sostenibilidad de las finanzas públicas.

1.2.2.3 Tener un control transparente de los ingresos y egresos.

1.2.2.4 Obtener resultados esperados de los indicadores de desempeño.

ANEXO II MUNICIPIO DE NUEVO LAREDO, TAMAULIPAS PROYECCIONES DE INGRESOS - LDF

CONCEPTO	2020	2021	2022	2023
1. Ingresos de Libre Disposición (1=A+B+C+D+E+F+G+H+I+J+K+L)	2,955,394,359.87	2,984,948,303.47	3,014,797,786.51	3,044,945,764.37
A. Impuestos	395,186,851.08	399,138,719.59	403,130,106.79	407,161,407.85
B. Cuotas y Aportaciones de Seguridad Social	-	-	-	-
C. Contribuciones de Mejoras	-	-	-	-
D. Derechos	31,194,364.78	31,506,308.42	31,821,371.51	32,139,585.23
E. Productos	4,415,299.79	4,459,452.79	4,504,047.32	4,549,087.79
F. Aprovechamientos	21,242,751.15	21,455,178.67	21,669,730.45	21,886,427.76
G. Ingresos por Ventas de Bienes y Servicios	-	-	-	-
H. Participaciones	2,503,355,093.07	2,528,388,644.00	2,553,672,530.44	2,579,209,255.75
I. Incentivos Derivados de la Colaboración Fiscal	-	-	-	-
J. Transferencias	-	-	-	-
K. Convenios	-	-	-	-
L. Otros Ingresos de Libre Disposición	-	-	-	-
2. Transferencias Federales Etiquetadas (2=A+B+C+D+E)	373,600,000.00	377,336,000.00	381,109,360.00	384,920,453.60
A. Aportaciones	371,100,000.00	374,811,000.00	378,559,110.00	382,344,701.10
B. Convenios	2,500,000.00	2,525,000.00	2,550,250.00	2,575,752.50
C. Fondos Distintos de Aportaciones	-	-	-	-
D. Transferencias, Subsidios y Subvenciones, y Pensiones y Jubilaciones	-	-	-	-
E. Otras Transferencias Federales Etiquetadas	-	-	-	-
3. Ingresos Derivados de Financiamientos (3 = A)	-	-	-	-
A. Ingresos Derivados de Financiamientos	-	-	-	-

CONCEPTO		2020	2021	2022	2023
4. Total de Ingresos Proyectados (4 = 1 + 2 + 3)		3,328,994,359.87	3,362,284,303.47	3,395,907,146.52	3,429,866,217.97
Datos Informativos					
	1. Ingresos Derivados de Financiamientos con Fuente de Pago de Ingresos de Libre Disposición	-	-	-	-
	2. Ingresos Derivados de Financiamientos con Fuente de Pago de Transferencias Federales Etiquetadas	-	-	-	-
	3. Ingresos Derivados de Financiamientos (3 = 1 + 2)	-	-	-	-

ANEXO III

Derivados del tipo de cambio del peso frente al dólar y precio del petróleo

Por otro lado, la incertidumbre de la realización recursos federales, derivado principalmente de los efectos que en la Recaudación Federal Participable, RFP, tengan factores como tipo de cambio peso-dólar USA, el precio de la mezcla mexicana de exportación de petróleo crudo y la actividad económica nacional, esto derivado de la alta dependencia que se tiene de esta fuente de recurso.

Inflación

La inflación general anual mostró una trayectoria descendente durante 2019 debido sobre todo a reducciones en la inflación no subyacente y en particular a menores aumentos en los precios energéticos. La inflación general anual paso de 4.83% en diciembre de 2018 a 3.29% en la primera quincena de agosto de 2019. De acuerdo con los Criterios Generales de Política Económica para la iniciativa de la Ley de Ingresos y el Proyecto de Presupuesto de Egresos de la Federación correspondientes al Ejercicio Fiscal 2020, las expectativas inflacionarias de la Secretaría de Hacienda y Crédito Público para el cierre del 2020 se prevé una inflación anual de 3.0%, igual a la proyectada por el Banco de México para el cuarto trimestre de ese año en su Informe Trimestral de abril – junio de 2019.

**ANEXO IV MUNICIPIO DE NUEVO LAREO, TAMAULIPAS
RESULTADOS DE INGRESOS – LDF**

CONCEPTO		2016	2017	2018	2019
1. Ingresos de Libre Disposición (1=A+B+C+D+E+F+G+H+I+J+K+L)		2,440,866,990.56	2,605,700,061.55	2,763,416,353.22	3,027,473,363.54
	A. Impuestos	141,726,380.63	134,479,719.17	141,461,069.39	157,341,613.99
	B. Cuotas y Aportaciones de Seguridad Social	-	-	-	-
	C. Contribuciones de Mejoras	-	1,250,000.00	1,250,000.00	-
	D. Derechos	34,056,350.94	31,267,080.24	33,405,689.25	34,485,696.32
	E. Productos	9,504,341.87	6,086,843.06	2,993,405.61	7,230,553.67
	F. Aprovechamientos	44,328,958.33	55,861,215.38	56,315,051.60	47,463,158.92
	G. Ingresos por Ventas de Bienes y Servicios	-	-	-	-
	H. Participaciones	2,141,203,399.16	2,340,118,702.03	2,501,133,741.47	2,707,926,570.85
	I. Incentivos Derivados de la Colaboración Fiscal	70,047,559.63	30,920,619.29	21,561,501.09	72,240,137.71
	J. Transferencias	-	-	-	-
	K. Convenios	-	-	-	-
	L. Otros Ingresos de Libre Disposición	-	5,715,882.38	5,295,894.81	785,632.08
2. Transferencias Federales Etiquetadas (2=A+B+C+D+E)		393,194,101.74	369,385,035.65	357,653,335.63	351,501,653.66
	A. Aportaciones	249,705,936.00	272,594,050.00	299,922,215.00	342,922,793.00
	B. Convenios	143,488,165.74	95,896,605.65	56,809,837.63	7,750,002.00
	C. Fondos Distintos de Aportaciones	-	894,380.00	921,283.00	828,858.66
	D. Transferencias, Subsidios y Subvenciones, y Pensiones y Jubilaciones	-	-	-	-
	E. Otras Transferencias Federales Etiquetadas	-	-	-	-
3. Ingresos Derivados de Financiamientos (3 = A)		-	-	-	-
	A. Ingresos Derivados de Financiamientos	-	-	-	-
4. Total de Ingresos Proyectados (4 = 1 + 2 + 3)		2,834,061,092.30	2,975,085,097.20	3,121,069,688.85	3,378,975,017.20
Datos Informativos					
	1. Ingresos Derivados de Financiamientos con Fuente de Pago de Ingresos de Libre Disposición	-	-	-	-

	2. Ingresos Derivados de Financiamientos con Fuente de Pago de Transferencias Federales Etiquetadas				
	3. Ingresos Derivados de Financiamientos (3 = 1 + 2)				

TRANSITORIOS

Artículo Primero. El presente Decreto entrará en vigor el día 1 de enero del año 2020 y deberá publicarse en el Periódico Oficial del Estado.

Artículo Segundo. En caso de que durante el ejercicio fiscal disminuyan los ingresos previstos en la presente Ley de Ingresos, la Tesorería Municipal, a efecto de cumplir con el principio de sostenibilidad del Balance presupuestario y del Balance presupuestario de recursos disponibles, deberá aplicar ajustes al Presupuesto de Egresos en los rubros de gasto en el siguiente orden:

I. Gastos de comunicación social;

II. Gasto corriente que no constituya un subsidio entregado directamente a la población, en términos de lo dispuesto por el artículo 13, fracción VII de la Ley de Disciplina Financiera de las Entidades Federativas y los Municipios; y

III. Gasto en servicios personales, prioritariamente las erogaciones por concepto de percepciones extraordinarias. En caso de que los ajustes anteriores no sean suficientes para compensar la disminución de ingresos, podrán realizarse ajustes en otros conceptos de gasto, siempre y cuando se procure no afectar los programas sociales.

Artículo Tercero. En el caso de que durante el ejercicio fiscal, los Municipios incurran en un Balance presupuestario de recursos disponible negativo, los Ayuntamientos deberán dar cuenta a esta Legislatura de los siguientes aspectos:

I. Las razones excepcionales que justifican el Balance presupuestario de recursos disponibles negativo, conforme a lo dispuesto en el artículo 7 de la Ley de Disciplina Financiera de las Entidades Federativas y los Municipios;

II. Las fuentes de recursos necesarias y el monto específico para cubrir el Balance presupuestario de recursos disponibles negativo, y

III. El número de ejercicios fiscales y las acciones requeridas para que dicho Balance presupuestario de recursos disponibles negativo sea eliminado y se restablezca el Balance presupuestario de recursos disponibles sostenible.

Los Ayuntamientos a través de la Tesorería Municipal o su equivalente, reportará en los informes trimestrales y en la Cuenta Pública que se entreguen a esta Legislatura y a través de su página oficial de internet, el avance de las acciones, hasta en tanto se recupere el presupuesto sostenible de recursos sostenibles.

Artículo Cuarto. Los recursos para cubrir adeudos del ejercicio fiscal anterior, ADEFAS, previstos en el proyecto de presupuesto de egresos, podrán ser hasta por el 3.5 por ciento de los ingresos totales del Municipio, de conformidad con lo señalado en los artículos 20 y transitorio Décimo Primero de la Ley de Disciplina Financiera de las Entidades Federativas y los Municipios.

SALÓN DE SESIONES DEL CONGRESO DEL ESTADO LIBRE Y SOBERANO DE TAMAULIPAS.- Cd. Victoria, Tam., a 15 de diciembre del año 2019.- DIPUTADO PRESIDENTE.- FRANCISCO JAVIER GARZA DE COSS.- Rúbrica.- DIPUTADA SECRETARIA.- GLORIA IVETT BERMEA VÁZQUEZ.- Rúbrica.- DIPUTADA SECRETARIA.- ESTHER GARCÍA ANCIRA.- Rúbrica.

Por tanto, mando se imprima, publique, circule y se le dé el debido cumplimiento.

Dado en la residencia del Poder Ejecutivo, en Victoria, Capital del Estado de Tamaulipas, a los diecisiete días del mes de diciembre del año dos mil diecinueve.

ATENTAMENTE.- EL GOBERNADOR CONSTITUCIONAL DEL ESTADO.- FRANCISCO JAVIER GARCÍA CABEZA DE VACA.- Rúbrica.- EL SECRETARIO GENERAL DE GOBIERNO.- CÉSAR AUGUSTO VERÁSTEGUI OSTOS.- Rúbrica.

FRANCISCO JAVIER GARCÍA CABEZA DE VACA, Gobernador Constitucional del Estado Libre y Soberano de Tamaulipas, a sus habitantes hace saber:

Que el Honorable Congreso del Estado, ha tenido a bien expedir el siguiente Decreto:

Al margen un sello que dice:- "Estados Unidos Mexicanos.- Gobierno de Tamaulipas.- Poder Legislativo.

LA SEXAGÉSIMA CUARTA LEGISLATURA DEL CONGRESO CONSTITUCIONAL DEL ESTADO LIBRE Y SOBERANO DE TAMAULIPAS, EN USO DE LAS FACULTADES QUE LE CONFIEREN LOS ARTÍCULOS 58 FRACCIÓN I DE LA CONSTITUCIÓN POLÍTICA LOCAL; Y 119 DE LA LEY SOBRE LA ORGANIZACIÓN Y FUNCIONAMIENTO INTERNOS DEL CONGRESO DEL ESTADO LIBRE Y SOBERANO DE TAMAULIPAS, TIENE A BIEN EXPEDIR EL SIGUIENTE:

DECRETO No. LXIV-46

MEDIANTE EL CUAL SE EXPIDE LA LEY DE INGRESOS DEL MUNICIPIO DE NUEVO MORELOS, TAMAULIPAS, PARA EL EJERCICIO FISCAL DEL AÑO 2020.

**LEY DE INGRESOS DEL MUNICIPIO DE NUEVO MORELOS, TAMAULIPAS,
PARA EL EJERCICIO FISCAL DEL AÑO 2020.**

CAPÍTULO I

DE LA NATURALEZA Y OBJETO DE LA LEY

Artículo 1.- La presente ley es de orden público y de interés social, y tiene por objeto establecer los ingresos que percibirá la hacienda pública del **Municipio de Nuevo Morelos**, Tamaulipas, durante el **ejercicio fiscal del año 2020**, por los provenientes de los conceptos que se señalan en la presente ley:

- I. Impuestos;
- II. Derechos;
- III. Productos;
- IV. Participaciones;
- V. Aprovechamientos;
- VI. Accesorios;
- VII. Financiamientos;
- VIII. Aportaciones, Incentivos y Reasignaciones de Recursos Federales; y,
- IX. Otros Ingresos.

CLASIFICACIÓN POR RUBROS DE INGRESOS

1. Impuestos
2. Cuotas y aportaciones de Seguridad Social
3. Contribuciones de Mejoras
4. Derechos
5. Productos
6. Aprovechamientos
7. Ingresos por venta de bienes y servicios
8. Participaciones y Aportaciones
9. Transferencias, Asignaciones, Subsidios y otras ayudas
10. Ingresos derivados de Financiamientos

Los ingresos, dependiendo de su naturaleza, se registrarán por lo dispuesto en esta ley, en el Código Municipal para el Estado de Tamaulipas, por las disposiciones administrativas de observancia general que emita el Ayuntamiento y las normas de Derecho Común, entre otras.

Con fundamento en los artículos 6, primer párrafo y 9, fracción I de la Ley General de Contabilidad Gubernamental, el Consejo Nacional de Armonización Contable emitió el Clasificador por Rubros de Ingresos.

El Clasificador por Rubros de Ingresos es de observancia obligatoria, conforme a los Artículos 7 y quinto transitorio de la Ley General de Contabilidad Gubernamental.

Artículo 2.- Los ingresos que se recauden por concepto de contribuciones, así como los provenientes de otros conceptos, se destinarán a sufragar los gastos públicos establecidos y autorizados en el Presupuesto de Egresos Municipal correspondiente, así como en lo dispuesto en los convenios de coordinación y en las leyes en que se fundamenten.

**CAPÍTULO II
DE LOS CONCEPTOS DE INGRESOS Y SU PRONÓSTICO**

Artículo 3.- Los ingresos que percibirá la Hacienda Pública del Municipio serán los que provengan de los conceptos y en las cantidades estimadas siguientes:

**ESTIMACIÓN DE INGRESOS A PERCIBIR EN EL EJERCICIO FISCAL 2020
CLASIFICACIÓN POR RUBRO DE INGRESOS**

PARTIDA	CONCEPTO			IMPORTE
1	IMPUESTOS			418,000.00
11	IMPUESTOS SOBRE LOS INGRESOS		3,000.00	
11-1	IMPUESTOS SOBRE ESPECTÁCULOS PÚBLICOS	3,000.00		
12	IMPUESTOS SOBRE EL PATRIMONIO		223,000.00	
12-01	IMPUESTO PREDIAL			
12-1	IMPUESTO SOBRE LA PROPIEDAD URBANA	125,000.00		
12-2	IMPUESTO SOBRE LA PROPIEDAD RÚSTICA	98,000.00		
13	IMPUESTO SOBRE LA PRODUCCIÓN, EL CONSUMO Y LAS TRANSACCIONES		60,000.00	
13-1	IMPUESTO SOBRE LA ADQUISICIÓN DE INMUEBLES	60,000.00		
17	ACCESORIOS DE LOS IMPUESTOS		32,000.00	
17-2	RECARGOS	30,000.00		
17-3	GASTOS DE EJECUCIÓN Y COBRANZA	2,000.00		
19	IMPUESTOS NO COMPRENDIDOS EN LAS FRACCIONES DE LA LEY DE INGRESOS CAUSADAS EN EJERCICIOS FISCALES PENDIENTES DE LIQUIDACIÓN O PAGO		100,000.00	
19-1	REZAGO DE IMPUESTO PREDIAL URBANO	40,000.00		
19-2	REZAGO DE IMPUESTO PREDIAL RÚSTICO	60,000.00		
2	CUOTAS Y APORTACIONES DE SEGURIDAD SOCIAL			0.00
3	CONTRIBUCIONES DE MEJORAS			0.00
4	DERECHOS			69,000.00
41	DERECHOS POR EL USO, GOCE, APROVECHAMIENTO O EXPLOTACION DE BIENES DE DOMINIO PÚBLICO		5,000.00	
41-2	USO DE LA VÍA PÚBLICA POR COMERCIANTES	5,000.00		
43	DERECHOS POR PRESTACIÓN DE SERVICIOS		64,000.00	
43-1	EXPEDICIÓN DE CERTIFICADO DE RESIDENCIA	1,000.00		
43-2	MANIFIESTOS DE PROPIEDAD URBANA Y RÚSTICA	15,000.00		
43-5	EXP. DE CONST. DE APTITUD PARA MANEJO	1,000.00		
43-6	EXPEDICIÓN DE CERTIFICADO DE PREDIAL	1,000.00		
43-8	EXPEDICIÓN DE AVALÚOS PERICIALES	20,000.00		
43-19	PERMISO PARA CIRCULAR SIN PLACAS	3,000.00		
43-21	CONSTANCIAS	5,000.00		
43-23	PLANIFICACIÓN, URBANIZACIÓN Y PAVIMENTACIÓN	6,000.00		
43-24	SERVICIO DE PANTEONES	8,000.00		
43-25	SERVICIO DE RASTRO	4,000.00		
5	PRODUCTOS			4,000.00
59	PRODUCTOS NO COMPRENDIDOS EN LAS FRACCIONES DE LA LEY DE INGRESOS CAUSADOS EN EJERCICIOS ANTERIORES		4,000.00	
59-04	INTERESES RECIBIDOS POR INVERSIONES FINANCIERAS			
59-4-1	INTERESES OTRAS CUENTAS	1,000.00		
59-4-2	INTERESES FISMUN	2,000.00		
59-4-3	INTERESES FORTAMUN	1,000.00		
6	APROVECHAMIENTOS			8,000.00
61	APROVECHAMIENTOS DE TIPO CORRIENTE		8,000.00	
61-1	MULTAS POR AUTORIDADES MUNICIPALES	5,000.00		
61-2	MULTAS DE TRÁNSITO	3,000.00		
7	INGRESOS POR VENTA DE BIENES Y SERVICIOS			0.00
8	PARTICIPACIONES Y APORTACIONES			34,212,185.00
81	PARTICIPACIONES		27,850,000.00	
81-1	PARTICIPACION FEDERAL	24,700,000.00		
81-2	HIDROCARBUROS	500,000.00		
81-3	FISCALIZACIÓN	800,000.00		
81-4	INCENTIVO EN VENTA FINAL DE GASOLINA Y DIESEL (9/11)	1,500,000.00		
81-5	AJUSTES	350,000.00		
82	APORTACIONES		6,362,185.00	
82-1	APORTACIÓN FONDO DE INFRAESTRUCTURA SOCIAL	3,847,032.00		
82-2	APORTACIÓN FONDO DE FORTALECIMIENTO MUNICIPAL	2,515,153.00		
9	TRANSFERENCIAS, ASIGNACIONES, SUBSIDIOS Y OTRAS AYUDAS			0.00
0	INGRESOS DERIVADOS DE FINANCIAMIENTOS		0.00	0.00
		TOTAL.-	34,711,185.00	34,711,185.00
				34,711,185.00

(TREINTA Y CUATRO MILLONES SETECIENTOS ONCE MIL CIENTO OCHENTA Y CINCO PESOS 00/100 M.N.)

	Anual	Enero	Febrero	Marzo	Abril	Mayo	Junio	Julio	Agosto	Septiembre	Octubre	Noviembre	Diciembre
Ingresos por Venta de Bienes y Prestación de Servicios de Fideicomisos Financieros Públicos con Participación Estatal Mayoritaria	0.00	0.00	0.00	0.00	0.00	0.00	0.00	0.00	0.00	0.00	0.00	0.00	0.00
Ingresos por Venta de Bienes y Prestación de Servicios de los Poderes Legislativo y Judicial, y de los Órganos Autónomos	0.00	0.00	0.00	0.00	0.00	0.00	0.00	0.00	0.00	0.00	0.00	0.00	0.00
Otros Ingresos	0.00	0.00	0.00	0.00	0.00	0.00	0.00	0.00	0.00	0.00	0.00	0.00	0.00
Participaciones, Aportaciones, Convenios, Incentivos Derivados de la Colaboración Fiscal y Fondos Distintos de Aportaciones	34,212,185.00	2,851,012.00	2,851,012.00	2,851,012.00	2,851,012.00	2,851,012.00	2,851,012.00	2,851,012.00	2,851,012.00	2,851,012.00	2,851,012.00	2,851,012.00	2,851,012.00
Participaciones	27,850,000.00	2,320,830.00	2,320,830.00	2,320,830.00	2,320,830.00	2,320,830.00	2,320,830.00	2,320,830.00	2,320,830.00	2,320,830.00	2,320,830.00	2,320,830.00	2,320,870.00
Aportaciones	6,362,185.00	530,182.00	530,182.00	530,182.00	530,182.00	530,182.00	530,182.00	530,182.00	530,182.00	530,182.00	530,182.00	530,182.00	530,183.00
Convenios	0.00	0.00	0.00	0.00	0.00	0.00	0.00	0.00	0.00	0.00	0.00	0.00	0.00
Incentivos Derivados de la Colaboración Fiscal	0.00	0.00	0.00	0.00	0.00	0.00	0.00	0.00	0.00	0.00	0.00	0.00	0.00
Fondos Distintos de Aportaciones	0.00	0.00	0.00	0.00	0.00	0.00	0.00	0.00	0.00	0.00	0.00	0.00	0.00
Transferencias, Asignaciones, Subsidios y Subvenciones, y Pensiones y Jubilaciones	0.00	0.00	0.00	0.00	0.00	0.00	0.00	0.00	0.00	0.00	0.00	0.00	0.00
Transferencias y Asignaciones	0.00	0.00	0.00	0.00	0.00	0.00	0.00	0.00	0.00	0.00	0.00	0.00	0.00
Transferencias al Resto del Sector Público (Derogado)	0.00	0.00	0.00	0.00	0.00	0.00	0.00	0.00	0.00	0.00	0.00	0.00	0.00
Subsidios y Subvenciones	0.00	0.00	0.00	0.00	0.00	0.00	0.00	0.00	0.00	0.00	0.00	0.00	0.00
Ayudas Sociales (Derogado)	0.00	0.00	0.00	0.00	0.00	0.00	0.00	0.00	0.00	0.00	0.00	0.00	0.00
Pensiones y Jubilaciones	0.00	0.00	0.00	0.00	0.00	0.00	0.00	0.00	0.00	0.00	0.00	0.00	0.00
Transferencias a Fideicomisos, Mandatos y Análogos (Derogado)	0.00	0.00	0.00	0.00	0.00	0.00	0.00	0.00	0.00	0.00	0.00	0.00	0.00
Transferencias del Fondo Mexicano del Petróleo para la Estabilización y el Desarrollo	0.00	0.00	0.00	0.00	0.00	0.00	0.00	0.00	0.00	0.00	0.00	0.00	0.00
Ingresos Derivados de Financiamientos	0.00	0.00	0.00	0.00	0.00	0.00	0.00	0.00	0.00	0.00	0.00	0.00	0.00
Endeudamiento Interno	0.00	0.00	0.00	0.00	0.00	0.00	0.00	0.00	0.00	0.00	0.00	0.00	0.00
Endeudamiento Externo	0.00	0.00	0.00	0.00	0.00	0.00	0.00	0.00	0.00	0.00	0.00	0.00	0.00
Financiamiento Interno	0.00	0.00	0.00	0.00	0.00	0.00	0.00	0.00	0.00	0.00	0.00	0.00	0.00

Artículo 4.- Los ingresos previstos por esta ley se causarán, liquidarán y recaudarán, en los términos del Código Municipal para el Estado de Tamaulipas y de conformidad con las disposiciones de las demás leyes, reglamentos, acuerdos y circulares aplicables.

Artículo 5.- Los rezagos por concepto de impuestos y derechos en la presente ley, se cobrarán y recaudarán de conformidad con las disposiciones legales que rigen en la época en que se causaron.

Artículo 6.- La falta puntual de pago de cualquiera de los impuestos, derechos, contribuciones diversas o aprovechamientos, dará lugar al cobro de un recargo a razón del 1.13% por cada mes o fracción que se retarde el pago, independientemente de la actualización y de la sanción a que haya lugar. Se podrán exentar parte de los recargos causados, en los términos que dispone el artículo 98 del Código Municipal para el Estado de Tamaulipas.

Artículo 7.- Cuando se otorgue prórroga para el pago de los créditos fiscales municipales, en los términos del Código Fiscal del Estado, se causarán recargos sobre saldos insolutos del monto total de los créditos fiscales, a una tasa mensual del 1.8%, sobre los créditos fiscales prorrogados.

Artículo 8.- Para los efectos de esta ley, se entiende como Unidad de Medida y Actualización (UMA) la referencia económica en pesos para determinar la cuantía del pago de las obligaciones y supuestos previstos en la presente ley, así como de las disposiciones jurídicas que emanen de la Reglamentación Municipal vigente.

El valor diario de la Unidad de Medida y Actualización (UMA), será el determinado por el Instituto Nacional de Estadística y Geografía (INEGI) y publicado en el Diario Oficial de la Federación para todo el país.

**CAPÍTULO III
DE LOS IMPUESTOS
SECCIÓN PRIMERA
IMPUESTOS SOBRE LOS INGRESOS
DEL IMPUESTO SOBRE ESPECTÁCULOS PÚBLICOS**

Artículo 9.- El impuesto sobre espectáculos públicos se causará y liquidará conforme a las disposiciones previstas en los artículos 101 al 103 del Código Municipal para el Estado de Tamaulipas.

I. Con la tasa del 8% sobre los ingresos que se perciban por los siguientes espectáculos o diversiones:

- a) Bailes públicos;
- b) Espectáculos deportivos, taurinos, jaripeos y similares;
- c) Espectáculos culturales, musicales y artísticos;
- d) Cualquier diversión o espectáculo no gravado por la Ley del Impuesto al Valor Agregado; y,
- e) Espectáculos de teatro o circo.

II. Será facultad de la Tesorería Municipal, solicitar la documentación necesaria para validar el cumplimiento de las obligaciones fiscales de los sujetos a exención a que hace referencia el artículo 102-G del Código Municipal.

III. En el caso de que las actividades mencionadas en la fracción I sean organizadas para recabar fondos con fines de beneficencia y por Instituciones de beneficencia, se exime el pago del impuesto respectivo.

Asimismo, de conformidad con lo dispuesto en el artículo 103 del Código Municipal, la Tesorería podrá solicitar la información que considere pertinente, para confirmar que los ingresos se destinarán a obras de asistencia social y servicios, obras públicas, o, para instituciones que impartan educación gratuita.

IV. Será facultad de la Tesorería Municipal el nombramiento de interventores municipales, para los efectos a que se refiere este impuesto, quienes tendrán la facultad de inspección y vigilancia de los ingresos por la entrada individual al espectáculo.

SECCIÓN SEGUNDA IMPUESTOS SOBRE EL PATRIMONIO

DEL IMPUESTO SOBRE LA PROPIEDAD URBANA, SUBURBANA Y RÚSTICA

Artículo 10.- Este impuesto se causará sobre el valor de los bienes raíces, determinado conforme a la tabla de valores unitarios de terreno y construcción aprobada por el H. Congreso del Estado en los términos del artículo 74 de la Ley de Catastro para el Estado de Tamaulipas. La base para el cálculo de este impuesto será el valor catastral de los inmuebles, y el impuesto se causará y liquidará anualmente sobre los inmuebles cuyo valor se determine o modifique a partir de la entrada en vigor de la presente ley, conforme a las siguientes:

Las tablas de valores unitarios de terrenos y construcción a que se refiere el párrafo anterior, son las expedidas por el Congreso del Estado para el ejercicio fiscal de 2018.

TASAS

I. Predios urbanos con edificaciones	1.5 al millar
II. Predios suburbanos con edificaciones	1.5 al millar
III. Predios rústicos	1.5 al millar
IV. Predios urbanos y suburbanos sin edificaciones (baldíos)	3.0 al millar
V. Predios urbanos de uso industrial	3.0 al millar

VI. Tratándose de predios urbanos no edificados propiedad de fraccionamientos autorizados, no se aplicará la tasa prevista en la fracción IV;

VII. Los adquirentes de los lotes provenientes de fraccionamientos que no construyan en los predios en un plazo de tres años a partir de la contratación de la operación, pagarán un 100% más del impuesto, al término de ese tiempo;

VIII. Los propietarios de fraccionamientos autorizados pagarán el 100% de aumento al impuesto por los predios no vendidos en un plazo de tres años a partir de la autorización oficial de la venta.

SECCIÓN TERCERA IMPUESTOS SOBRE LA PRODUCCIÓN, EL CONSUMO Y LAS TRANSACCIONES DEL IMPUESTO SOBRE ADQUISICIÓN DE INMUEBLES

Artículo 11.- La base del Impuesto sobre Adquisición de Inmuebles se determinará en los términos del artículo 107 del Código Municipal para el Estado de Tamaulipas, tomando en cuenta el resultado de la aplicación de las tablas de valores unitarios de suelo y construcción, que sirvieron de base para la determinación del Impuesto sobre la Propiedad Urbana, Suburbana y Rústica.

Artículo 12.- El impuesto sobre adquisición de inmuebles se causará y liquidará a la tasa del 2% sobre el valor de los inmuebles, conforme a las disposiciones previstas en los artículos 124 al 132 del Código Municipal para el Estado de Tamaulipas.

SECCIÓN CUARTA ACCESORIOS DE IMPUESTOS

Artículo 13.- Cuando no se cubran los impuestos en la fecha o dentro del plazo fijado por las disposiciones fiscales, dará lugar a la causación o cobro de un recargo a razón del 1.13% por cada mes o fracción que se retarde el pago y hasta que el mismo se efectúe, independientemente de la actualización y de la sanción a que haya lugar. Se podrán exentar parte de los recargos causados, en los términos que dispone el artículo 98 del Código Municipal para el Estado de Tamaulipas.

Los recargos se causarán hasta por cinco años, en los cuales los recargos se causarán hasta en tanto no se extingan las facultades de las autoridades fiscales para determinar las contribuciones o aprovechamientos omitidos y sus accesorios, y se calcularán sobre el total del crédito fiscal, excluyendo los propios recargos, los gastos de ejecución y las multas por infracción a disposiciones fiscales.

Artículo 14.- Los contribuyentes que obtengan prórroga para cubrir los créditos fiscales municipales, en los términos del Código Fiscal del Estado, pagarán recargos sobre saldos insolutos a una tasa mensual del 1.8%, sobre los créditos fiscales prorrogados.

Artículo 15.- El Municipio percibirá gastos de ejecución cuando lleve a cabo el procedimiento administrativo de ejecución para el cobro de créditos fiscales en que incurran los contribuyentes, en los términos del Código Fiscal del Estado y su Reglamento.

SECCIÓN QUINTA

IMPUESTOS NO COMPRENDIDOS EN LAS FRACCIONES DE LA LEY DE INGRESOS CAUSADAS EN EJERCICIOS FISCALES ANTERIORES PENDIENTES DE LIQUIDACIÓN O PAGO

Artículo 16.- Se consideran rezagos de Impuestos los correspondientes a ejercicios fiscales anteriores, devengados al cierre del ejercicio inmediato anterior (2019), pendientes de liquidación o pago, cuyo cobro se efectúe en el presente ejercicio fiscal (2020).

CAPÍTULO IV

CONTRIBUCIONES DE MEJORAS

SECCIÓN ÚNICA

CONTRIBUCIONES DE MEJORAS POR OBRAS DE INTERÉS PÚBLICO

Artículo 17.- Son sujetos de este pago las personas físicas o morales propietarios o poseedoras de inmuebles dentro del área de beneficio o zona de influencia beneficiada por la obra pública.

Artículo 18.- Las contribuciones de mejoras por obras de interés público se causarán por:

- I. Instalación de alumbrado público;
- II. Pavimentación, adoquinado, empedrado, revestimiento de calles o rehabilitación de las mismas;
- III. Construcción de guarniciones y banquetas;
- IV. Instalación de obras de agua y drenaje, sanitario y pluvial, mejoramiento o reestructuración de las ya existentes; y,
- V. En general, por obras de embellecimiento, saneamiento o cualquiera de otras semejantes a las enunciadas en el presente artículo.

Artículo 19.- Las contribuciones mencionadas en el artículo anterior se causarán y se pagarán en los términos del Decreto número 406, publicado en el Periódico Oficial del 28 de diciembre de 1977 (Ley de Derechos de Cooperación para la Ejecución de Obras de Interés Público). En cada caso se elaborará un estudio técnico general para determinar el valor de la obra y la base para su distribución entre los beneficiados.

Artículo 20.- Las cuotas que en los términos de esta ley, corresponda cubrir a los particulares beneficiados con las obras de interés público, tendrán el carácter de créditos fiscales.

La recaudación de las cuotas, corresponderá a la Tesorería Municipal, la cual por los medios legales las hará efectivas y las aplicará a los fines específicos que les corresponda.

CAPÍTULO V

DE LOS DERECHOS

Artículo 21. – Los derechos que cobrará el Municipio por el uso o aprovechamiento de los bienes del dominio público, así como por recibir los servicios que presta en sus funciones de derecho público o en que deba resarcirse del gasto ocasionado por actividad particular, son los siguientes:

I. Derechos por el uso, goce y aprovechamiento de bienes del dominio público.

- A. Los provenientes de estacionamientos de vehículos de alquiler y por el uso de la vía pública;
- B. Por el uso de la vía pública por comerciantes ambulantes o con puestos fijos y semifijos; y,
- C. Por el uso de la vía pública por vehículos de carga pesada para maniobras de carga y descarga en zonas restringidas por la autoridad de Tránsito y Vialidad.

II. Derechos por prestación de servicios.

- A. Expedición de certificados, certificaciones, copias certificadas, búsqueda y cotejo de documentos, permisos, dictámenes, actualizaciones, constancias, legalización y ratificación de firmas;
- B. Servicios catastrales, de planificación, urbanización, pavimentación, construcción, remodelación, trámites, peritajes oficiales y por la autorización de fraccionamientos;
- C. Servicio de panteones;
- D. Servicio de Rastro;
- E. Servicio de limpieza, recolección y recepción de residuos sólidos no tóxicos;
- F. Servicio de limpieza de lotes baldíos;
- G. Expedición de licencias, permisos o autorizaciones para la colocación de anuncios y carteles o la realización de publicidad, excepto los que se realicen por medio de la televisión, la radio, periódicos y revistas;
- H. Servicios de tránsito y vialidad; y,
- I. Servicios de asistencia y salud pública.

III. Otros derechos.

- A. Por concepto de gestión ambiental;
- B. Por la expedición de permisos para kermeses, desfiles, colectas, festivales con fines de lucro, ferias y exposiciones;
- C. Por la expedición de permisos, licencias de operación para salones o locales abiertos al público para bailes, eventos y fiestas;
- D. Por la expedición de licencias de funcionamiento, permisos o autorizaciones para la instalación y operación comercial de máquinas de videojuegos y mesas de juego;
- E. Servicios de Protección Civil y Bomberos; y,
- F. Por la expedición de constancias y licencias diversas.

Cuando se solicite la prestación de servicios con carácter de urgentes para el mismo día, causarán un tanto más de la cuota establecida para cada caso.

En ningún caso el importe a pagar será inferior a una Unidad de Medida y Actualización.

Los derechos que establece la fracción II de este artículo no se pagarán cuando lo soliciten personas cuya extrema pobreza sea reconocida por el Presidente Municipal.

**SECCIÓN PRIMERA
DERECHOS POR EL USO, GOCE, APROVECHAMIENTO O EXPLOTACIÓN DE
BIENES DE DOMINIO PÚBLICO**

Apartado A. Los provenientes de estacionamientos de vehículos de alquiler y por el uso de la vía pública.

Artículo 22.- Son objeto de este derecho, la ocupación temporal de la superficie limitada bajo el control del Municipio, para el estacionamiento de vehículos de alquiler y por la ocupación de la vía pública. Los derechos correspondientes se causarán en la forma siguiente:

- I. Por la ocupación exclusiva de la vía pública por vehículos de alquiler que tengan un sitio especialmente designado para estacionarse, pagarán un derecho a razón de una cuota mensual de 8 Unidades de Medida y Actualización;
- II. Por ocupar la vía pública para la enajenación de vehículos de cualquier clase, 1 Unidad de Medida y Actualización por día, por vehículo.
- III. Por otras ocupaciones en la vía pública, se pagará 20% de una Unidad de Medida y Actualización diario por metro cuadrado completo o fracción, en ningún caso la cantidad a pagar será inferior a lo que corresponda por un metro.
- IV. Por ocupar la vía pública las personas físicas o morales, con toda clase de construcciones o instalaciones permanentes o semipermanentes, andamios y tapias, escombros o materiales, pagarán una Unidad de Medida y Actualización por metro cuadrado o fracción por cada día.

Las infracciones que se apliquen por no hacer el pago respectivo de los derechos señalados en este artículo, se sancionarán como sigue:

- a) Se cobrará por multa, hasta 5 Unidades de Medida y Actualización;
- b) Si se cubre antes de 24 horas, se reducirá en un 50%.

Apartado B. Por el uso de la vía pública por comerciantes ambulantes o con puestos fijos y semifijos.

Artículo 23.- Los derechos por el uso de la vía pública por comerciantes ambulantes o con puestos fijos y semifijos, se causarán conforme a lo siguiente:

- I. Por la licencia anual los comerciantes ambulantes o con puestos fijos y semifijos pagarán hasta 3.5 Unidades de Medida y Actualización;
- II. Los puestos fijos y semifijos con licencia pagarán por mes y por metro cuadrado o fracción que ocupen:
 - a) En primera zona, hasta 10 Unidades de Medida y Actualización;
 - b) En segunda zona, hasta 7 Unidades de Medida y Actualización; y,
 - c) En tercera zona, hasta 5 Unidades de Medida y Actualización.
- III. Los permisos provisionales tendrán el mismo costo previsto en la fracción I de este artículo y pagarán además los mismos derechos señalados en la fracción II cuando se trate de 30 días, o la cantidad que resulte dividir la cuota entre 30 días y multiplicarla por el número de días autorizados en el permiso provisional correspondiente.

El ayuntamiento fijará los perímetros y los límites de las zonas en la que se podrá ejercer el comercio ambulante o con puestos fijos y semifijos, así como las cuotas aplicables en cada caso, sin exceder de los máximos establecidos por esta ley.

Los pagos deberán hacerse dentro de los 10 primeros días de cada mes, por los interesados directamente en las cajas de la Tesorería Municipal.

Si el comerciante deja de pagar dos meses consecutivos, perderá los derechos de uso que correspondan al permiso expedido, la reincidencia tendrá como consecuencia la negativa por tiempo indefinido.

Los comerciantes ambulantes o con puestos fijos y semifijos, serán objetos de multas por: carecer de permiso, por tener permiso vencido, por ubicación incorrecta, por laborar fuera de horario, por abandono en vía pública de sus implementos de trabajo o cualquier situación que afecte el buen funcionamiento de las vías de comunicación, esta sanción se aplicará de acuerdo a lo previsto en el artículo 318 fracciones I, II y III del Código Municipal vigente.

Apartado C. Por el uso de la vía pública por vehículos de carga pesada para maniobras de carga y descarga en zonas restringidas por la autoridad de Tránsito y Vialidad.

Artículo 24.- Es objeto de este derecho la expedición de permisos para maniobras de carga y descarga para vehículos de carga pesada en zonas restringidas por la autoridad de Tránsito y Vialidad, se causará y liquidará conforme a lo siguiente:

- a) Vehículos de carga de 3.5 hasta 8 toneladas, por día 2 Unidades de Medida y Actualización y por mes de 3 a 5 Unidades de Medida y Actualización;
- b) Vehículos de carga mayor de 3.5 hasta 8 toneladas, por día 3 Unidades de Medida y Actualización y por mes de 5 a 10 Unidades de Medida y Actualización;
- c) Vehículos de carga de 8 toneladas hasta 22 toneladas, por día, 4 Unidades de Medida y Actualización y por mes de 6 a 12 Unidades de Medida y Actualización;
- d) Vehículos de carga mayor de 22 toneladas hasta 30 toneladas, por día, 6 Unidades de Medida y Actualización y por mes de 8 a 14 Unidades de Medida y Actualización;
- e) Por excedente en relación al inciso anterior, pagarán conforme a lo siguiente:
 - 1.- Hasta 30 toneladas 4 Unidades de Medida y Actualización por tonelada;
 - 2.- Bomba para Concreto, por día 8 Unidades de Medida y Actualización;
 - 3.- Trompo para Concreto, por día 6 Unidades de Medida y Actualización.
- f) Vehículos que excedan las dimensiones establecidas en el artículo 67 del Reglamento de Tránsito del Estado pagarán de 15 a 20 Unidades de Medida y Actualización.

La Dirección de Tránsito y Vialidad determinará las rutas y horarios por las cuales los vehículos de carga pesada deberán transitar dentro del Municipio.

**SECCIÓN SEGUNDA
DERECHOS POR PRESTACIÓN DE SERVICIOS**

Apartado A. Expedición de certificados, certificaciones, copias certificadas, búsqueda y cotejo de documentos, permisos, dictámenes, actualizaciones, constancias, legalización y ratificación de firmas.

Artículo 25.- Los derechos por expedición de certificados, certificaciones, copias certificadas, búsqueda y cotejo de documentos, permisos, dictámenes, actualizaciones, constancias, legalización y ratificación de firmas, causarán las siguientes:

I. Expedición de certificados de residencia,	De 1 a 2 UMA
II. Expedición de Permiso eventual de alcoholes,	De 1 a 5 UMA
III. Expedición de certificados de estado de cuenta por concepto de impuestos y derechos,	De 1 a 2 UMA
IV. Expedición de certificación de dependencia económica,	1 UMA
V. Carta de No antecedentes por faltas administrativas al Bando de Policía y Buen Gobierno,	De 1 a 2 UMA
VI. Búsqueda y cotejo de documentos, permisos, dictámenes y constancias,	De 1 a 2 UMA
VII. Legalización y ratificación de firmas,	De 1 a 2 UMA
VIII. Expedición de carta de no propiedad,	0.25% de 1 UMA
IX. Expedición de carta de propiedad,	De 1 a 2 UMA
X. Carta Anuencia de Empresas de Seguridad Privada,	50 UMA
XI. Certificaciones de Catastro,	De 1 a 2 UMA
XII. Permisos,	De 1 a 2 UMA
XIII. Actualizaciones,	De 1 a 2 UMA
XIV. Constancias,	De 1 a 2 UMA
XV. Copias simples,	De 1 a 2 UMA
XVI. Otras certificaciones legales.	De 1 a 2 UMA

Apartado B. Servicios catastrales, de planificación, urbanización, pavimentación, construcción, remodelación, trámites, peritajes oficiales y por la autorización de fraccionamientos.

I. SERVICIOS CATASTRALES:

A) Revisión, cálculo, aprobación y registro sobre planos de predios:

- 1.- Urbanos, suburbanos y rústicos, sobre el valor catastral, 1 al millar;

2.- Formas valoradas, 12% de una Unidad de Medida y Actualización.

B) Revisión, cálculo, aprobación y registro de manifiestos de propiedad, 1 Unidad de Medida y Actualización;

C) Elaboración de manifiestos, 1.5 Unidades de Medida y Actualización.

II. CERTIFICACIONES CATASTRALES:

A) La certificación de registro sobre planos de predios proporcionados por los contribuyentes, causará de uno hasta cinco Unidades de Medida y Actualización; y,

B) La certificación de valores catastrales, de superficies catastrales, de nombre del propietario, poseedor o detentador de un predio, de colindancias y dimensiones, de inexistencia de registro a nombre del solicitante y, en general, de manifiestos o datos de los mismos que obren en los archivos, 1 Unidad de Medida y Actualización.

III. AVALÚOS PERICIALES:

A) Presentación de solicitud de avalúo pericial, 1 Unidad de Medida y Actualización; y,

B) Sobre el valor de los mismos, 2 al millar, sin que el costo sea menor a 3 Unidades de Medida y Actualización.

IV. SERVICIOS TOPOGRÁFICOS:

A) Deslinde de predios urbanos, por metro cuadrado, el 1% de una Unidad de Medida y Actualización.

B) Deslinde de predios suburbanos y rústicos, por hectárea:

1.- Terrenos planos desmontados, 10% de una Unidad de Medida y Actualización;

2.- Terrenos planos con monte, 20% de una Unidad de Medida y Actualización;

3.- Terrenos con accidentes topográficos desmontados, 30% de una Unidad de Medida y Actualización;

4.- Terrenos con accidentes topográficos con monte, 40% de una Unidad de Medida y Actualización.

C) Para los dos incisos anteriores, cualquiera que sea la superficie del predio, el importe de los derechos no podrá ser inferior a 5 Unidades de Medida y Actualización.

D) Dibujo de planos topográficos urbanos, escalas hasta 1:500:

1.- Tamaño del plano hasta de 30 x 30 centímetros, hasta 5 Unidades de Medida y Actualización;

2.- Sobre el excedente del tamaño anterior, por decímetro cuadrado o fracción, 5 al millar de una Unidad de Medida y Actualización.

E) Dibujo de planos topográficos suburbanos y rústicos, escalas mayor a 1:500:

1.- Polígono de hasta seis vértices, 5 Unidades de Medida y Actualización;

2.- Por cada vértice adicional, 20 al millar de una Unidad de Medida y Actualización;

3.- Planos que excedan de 50 x 50 centímetros sobre los incisos anteriores, causarán derechos por cada decímetro cuadrado adicional o fracción, 10 al millar de una Unidad de Medida y Actualización.

F) Localización y ubicación del predio:

1.- Dos UMA, en gabinete; y,

2.- De cinco a diez UMA, verificación en territorio según distancia y sector.

V. SERVICIOS DE COPIADO:

A) Copias heliográficas de planos que obren en los archivos:

1.- Hasta de 30 x 30 centímetros, 3 Unidades de Medida y Actualización;

2.- En tamaños mayores, por cada decímetro cuadrado adicional o fracción, 1 al millar de una Unidad de Medida y Actualización (UMA).

B) Copias fotostáticas de planos o manifiestos que obren en los archivos, hasta tamaño oficio, 30% de una Unidad de Medida y Actualización.

POR LOS SERVICIOS DE PLANIFICACIÓN, URBANIZACIÓN Y PAVIMENTACIÓN

Artículo 26.- Los derechos por los servicios de planificación, urbanización y pavimentación, se causarán y liquidarán conforme a lo siguiente:

CONCEPTO	TARIFA
I. Por asignación o certificación del número oficial para casas o edificios,	1 UMA
II. Por la expedición constancia de número oficial,	1 UMA
III. Por la expedición del dictamen de opinión de uso del suelo,	2 UMA
IV. Por autorización de operación o de funcionamiento,	10% del costo de la licencia de construcción
V. Por licencias de uso o cambio de suelo:	
a) De 0.00 a 500 m ² de terreno,	10 UMA
b) Más de 501 hasta 1,000 m ² de terreno,	15 UMA

c) Más de 1,001 hasta 2,000 m ² de terreno,	20 UMA
d) Más de 2,001 hasta 5,000 m ² de terreno,	25 UMA
e) Más de 5,001 hasta 10,000 m ² de terreno,	30 UMA
f) Mayores de 10,000 m ²	35 UMA
g) En los casos que se requiera: Estudio de impacto vial y/o estudio de impacto ambiental y/o estudio de imagen urbana,	35 UMA
VI. Por la expedición de constancia de uso del suelo,	10 UMA
VII. Por el estudio y licencia de construcción de uso habitacional,	11% de una UMA por m ² o fracción
VIII. Por estudio y licencia de construcción de uso industrial o comercial,	20% de una UMA por m ² o fracción
IX. Por el estudio y la licencia de construcción de estacionamientos,	3% de una UMA por m ² de construcción
X. Por expedición de licencia de construcción para anuncios panorámicos (área expuesta):	
a) Dimensiones hasta 1.80 m ² ,	6.25 UMA
b) Dimensiones entre 1.81 m ² y hasta 4.00 m ² ,	12.50 UMA
c) Dimensiones entre 4.01 m ² y hasta 12.00 m ² ,	32.50 UMA
d) Para mayores a 12.01 m ² . Se incluyen los panorámicos,	32.50 UMA más 3 UMA por cada m ² adicional a los 12.00 m ²
XI. Por licencia de construcción de ductos subterráneos y aéreos (gas natural, cable para televisión y demás empresas privadas que requieren ocupar territorio municipal para brindar sus servicios)	
a) Aéreo,	15% de una UMA por metro lineal
b) Subterráneo,	10% de una UMA por metro lineal
XII. Por licencia o autorización de uso o cambio del uso de la construcción o edificación,	5 UMA
XIII. Por licencias de remodelación,	15% de una UMA por m ² o fracción
XIV. Por licencia para demolición de obras,	11% de una UMA por m ² o fracción
XV. Por la expedición de la constancia de terminación de obra,	10% del costo de la licencia de construcción
XVI. Por dictamen de factibilidad del uso del suelo,	10 UMA
XVII. Por revisión de proyectos de nueva construcción o edificación, o modificación,	10 UMA
XVIII. Por la autorización de subdivisión, fusión y relotificación de predios que no requieran del trazo de vías públicas, con vigencia de un año, contados a partir de la fecha de emisión del dictamen,	5% de una UMA por m ² o fracción de la superficie total. Hasta un máximo de 400 UMA.
XIX. Por permiso de rotura:	
a) De calles revestidas de grava conformada, un UMA, por m ² o fracción;	
b) De concreto hidráulico o asfáltico, 2.5 UMA, por m ² o fracción; y	
c) De guarniciones y banquetas de concreto, 1.5% de un UMA, por m ² o fracción.	
Los pavimentos de las calles o banquetas no podrán romperse sin previa autorización o requisición que señale la Presidencia Municipal. El Ayuntamiento exigirá la reposición en todos los casos de rotura con las especificaciones y materiales originales utilizados.	
XX. Por licencia para la ubicación de escombreras o depósito de residuos de construcción,	5 UMA
XXI. Por deslinde de predios urbanos o suburbanos,	15% de una UMA cada metro lineal o fracción del perímetro
XXII. Por alineamientos de predios urbanos o suburbanos,	25% de una UMA cada metro lineal en su(s) colindancia(s) a la calle
XXIII. Cuando a petición del interesado se requiera la elaboración de croquis:	
a) Croquis para trámite de uso del suelo en hoja tamaño doble carta,	10 UMA
b) Croquis para trámite de subdivisión en hoja tamaño doble carta y superficie de terreno hasta 5,000 metros cuadrados,	8 UMA
c) Croquis para licencia de construcción.	50% de una UMA por m ²
XXIV. Impresión de planos en plotter, copia de planos y copias de documentos tamaño carta:	
a) Impresión de planos a color en plotter con dimensiones de:	
1.- 91.00 x 61.00 cms	5 UMA
2.- 91.00 x 91.00 cms	10 UMA
3.- 91.00 x 165.00 cms	15 UMA
4.- Copia de planos con dimensiones hasta 61 x 91 cms	1 UMA
5.- Copia de documentos referentes a planes parciales, planes directores, leyes y reglamentos.	3% de una UMA por hoja

XXV. Levantamientos geográficos y posicionamiento satelital: a) Levantamiento georeferenciado,	Hasta 10 UMA, por vértice
b) Verificación de coordenadas GPS con dos puntos de la poligonal.	Hasta 20 UMA, por vértice
XXVI. Levantamiento topográfico: a) Levantamiento topográfico de predios con teodolito y cinta. No incluye limpieza y desmonte,	Hasta 10 UMA por hectárea
b) Remarcado de marcas y vértices, localización y ubicación del predio,	5 UMA por hectárea
c) Dibujo de planos topográficos urbanos y suburbanos,	5 UMA por hectárea
d) Impresión de planos blanco y negro de 61 x 91 cms	2 UMA por plano
e) Impresión de planos a color de 61 x 91 cms	5 UMA por plano
f) Copia de planos blanco y negro de 61 x 91 cms	1 UMA por plano
g) Renta de equipo incluyendo trabajo de gabinete	5 UMA por hectárea
XXVII. Por la expedición de licencias de construcción o edificación para antenas de telefonía celular, por cada una 1,138 UMA;	
XXVIII. Por la expedición de licencias de construcción o edificación para antenas de radiocomunicación privadas, por cada 30 metros lineales (altura), 7.5 UMA;	
XXIX. Modificación de dictamen de subdivisión, fusión y relotificación, sin alterar la disposición de lotes, usos, dimensiones y accesos, 2 UMA;	
XXX. Modificación de dictamen y plano de subdivisión, fusión y relotificación sin alterar la disposición de lotes, usos, dimensiones y accesos, 4 UMA;	
XXXI. Expedición de certificados de predios (no incluye levantamiento topográfico), 2 UMA.	

Artículo 27.- Por peritajes oficiales se causarán 3 UMA. No causarán estos derechos los estudios y aprobaciones de planos para construcción de una sola planta que no exceda de 6.00 m².

POR SERVICIOS EN MATERIA DE FRACCIONAMIENTOS

CONCEPTO	TARIFA
I. Por el dictamen de factibilidad de uso del suelo y lineamientos urbanísticos,	50 UMA
II. Por el dictamen del proyecto ejecutivo,	1.50% de un UMA por cada UMA m ² vendible
III. Por supervisión de obras de urbanización de fraccionamientos.	1.50% de un UMA por cada m ² supervisado

Apartado C. Servicio de Panteones.

Artículo 28.- Los derechos por el otorgamiento de la concesión de panteones se causarán \$200.00 por lote disponible para las inhumaciones.

Artículo 29.- Por la prestación del servicio público de panteones, los derechos se causarán y liquidarán conforme a los conceptos y tarifas siguientes:

CONCEPTO	TARIFAS
I. Inhumación:	
a) Cadáver,	1 UMA
b) Extremidades.	1 UMA
II. Exhumación.	2 UMA
III. Reinhumación,	2 UMA
IV. Traslado de restos,	3 UMA
V. Derechos de perpetuidad,	5 UMA
VI. Reposición de título,	8 UMA
VII. Localización de lote,	2 UMA
VIII. Apertura de Fosa:	
a) Con monumento,	10 UMA
b) Sin monumento,	5 UMA
IX. Por uso de abanderamiento y escolta,	10 UMA
X. Construcción:	
a. Con gaveta,	5 UMA
b. Sin gaveta,	2 UMA
c. Monumento.	3 UMA

Apartado D. Servicio de Rastro.

Artículo 30.- Los derechos por la prestación del servicio de rastro se causarán y liquidarán de conformidad con las siguientes:

TARIFAS

I. Por sacrificio (degüello, pelado y eviscerado) de animales:

a) Ganado vacuno,	Por cabeza	\$50.00
b) Ganado porcino,	Por cabeza	\$25.00
c) Ganado ovicaprino,	Por cabeza	\$30.00
d) Aves,	Por cabeza	\$1.00

II. Por uso de corral, por día:

a) Ganado vacuno,	Por cabeza	\$10.00
-------------------	------------	---------

b) Ganado porcino,	Por cabeza	\$5.00
--------------------	------------	--------

III. Transporte.

- a) Descolgado a vehículo particular, \$10.00 por res, y \$5.00 por cerdo;
 b) Transporte de carga y descarga a establecimientos, \$20.00 por res y \$10.00 por cerdo; y,
 c) Por el pago de documentos únicos de pieles \$5.00 por piel.

IV. Por refrigeración, por cada 24 horas:

a) Ganado vacuno,	En canal	\$50.00
b) Ganado porcino,	En canal	\$30.00

Apartado E. Servicio de limpia, recolección, y recepción de residuos sólidos no tóxicos.

Artículo 31. Los derechos por servicio de recolección de residuos sólidos no tóxicos lo pagarán las personas físicas o morales que se dediquen o ejerzan una actividad comercial e industrial. Para recibir el mencionado servicio municipal, debe mediar convenio entre las partes. Las cuotas mensuales serán establecidas por el Cabildo Municipal, de conformidad a los volúmenes diarios generados por tipo de residuo.

La cuota del derecho por el concepto de uso del relleno sanitario, por la recepción de los residuos sólidos que generan los establecimientos comerciales, industriales y prestadores de servicio, transportados en vehículos de los usuarios, será a favor del municipio, tomando como base la diferencia entre el cobro por disposición por parte de los particulares menos el cobro por disposición por parte del Municipio, en el entendido, que el cobro que se menciona en el presente párrafo, se aplicará a los generadores de residuos sólidos no peligrosos, que depositen en el relleno sanitario como mínimo, una tonelada o más.

El Ayuntamiento podrá celebrar convenios de colaboración con los vecinos, para establecer cuotas solidarias para la mejora del servicio de recolección de residuos no tóxicos, tomándose en cuenta la capacidad económica de los habitantes, los compromisos de la autoridad municipal para el mejoramiento y eficientización del servicio, así como el costo del mismo.

Apartado F. Servicio de limpieza de lotes baldíos.

Artículo 32.- Los propietarios de predios baldíos y/o edificaciones deshabitadas o abandonadas ubicadas dentro de la zona urbana del Municipio, deberán efectuar el desmonte, deshierre y limpieza de su inmueble (conservarlos limpios).

De no cumplirse con lo dispuesto en el párrafo anterior, el Municipio podrá efectuar el servicio de desmonte, deshierre o limpieza del predio baldío, según sea el caso, circunstancias en las cuales el propietario está obligado a pagar al Municipio, la prestación del servicio como lo indica el artículo 140 del Código Municipal vigente. Asimismo, la Autoridad Municipal competente le impondrá una multa equivalente a un 20% de una UMA por metro cuadrado, el pago de la multa no exime al propietario del cumplimiento de la obligación establecida en el párrafo anterior de este artículo.

Para que sea procedente el cobro anterior, previamente deberá notificarse personalmente al propietario o encargado del predio, al que se le concederá un término de 10 días hábiles para que comparezca ante la Autoridad Municipal que ordenó la notificación o para que lo limpie por su cuenta, de no asistir a la cita o no realizar la limpieza, se procederá a efectuar el servicio por el personal del Ayuntamiento y aplicarse el cobro respectivo.

La Tesorería Municipal hará efectivo el crédito fiscal que a favor del Ayuntamiento se genere por el citado servicio, mediante el procedimiento legal que considere conveniente para su cobro.

Los derechos por limpieza de predios no edificadas o baldíos se causarán y pagarán de acuerdo a lo siguiente:

CONCEPTO	TARIFA
Limpieza de predios baldíos y/o edificaciones abandonadas o deshabitadas (recolección, transportación, disposición, mano de obra y maquinaria):	
a) Deshierre,	0.6 UMA por m ²
b) Deshierre y residuos de construcción o residuos sólidos no peligrosos,	0.9 UMA por m ²
c) Deshierre, residuos de construcción y residuos sólidos no peligrosos.	1.3 UMA por m ²

Para efectos de este artículo deberá entenderse por:

Deshierre: Es la acción de cortar y retirar del predio baldío aquellas plantas de tallo herbáceo que se encuentra en el mismo.

Residuos de construcción: Se entenderá por residuos de construcción a todos aquellos sólidos no peligrosos generados en faenas tales como: la construcción, reconstrucción, reparación, alteración, ampliación, demolición de construcciones y obras de urbanización de cualquier naturaleza.

Residuos sólidos no peligrosos: Se entenderá por residuos sólidos no peligrosos a todos aquellos que en función de sus características no sean: corrosivos, explosivos, tóxicos, radioactivos o que puedan representar riesgo a la salud pública o efectos adversos al medio ambiente.

Reincidencia: Se considera cuando no se cumple en más de una ocasión con la obligación que establece el primer párrafo de este artículo, habiéndose requerido previamente por el Municipio.

Predio baldío: Es aquel que no tiene construcciones permanentes, cuenta con trazo de calles, y es susceptible de recibir los servicios públicos de agua, drenaje y energía eléctrica. Tratándose de predios ubicados en nuevos fraccionamientos, además de las características señaladas con anterioridad, para considerarse baldíos deberá encontrarse ocupado con construcción más del 50% de los lotes del fraccionamiento autorizado por el Ayuntamiento.

Artículo 33.- Los Derechos en Materia Ambiental se causarán y liquidarán conforme a lo siguiente;

CONCEPTO	TARIFA
I. Por la emisión de factibilidad en materia ambiental,	5 UMA
II. Por la emisión del dictamen en materia forestal, tala,	2 UMA
III. Derechos por el manejo integral de residuos sólidos no peligrosos, en establecimientos comerciales. (recolección, transporte y disposición),	
IV. Residuos y/o materiales generados en la construcción de obras (recolección, transportación y disposición)	
a) Mano de obra (utilizando sólo el personal) hasta 2 metros cúbicos,	10 UMA
b) Mano de obra y equipo, más de 2 metros cúbicos,	12 UMA
V. Derechos por el manejo integral de residuos peligrosos para establecimientos generadores que estén auto categorizados por la Secretaría del Medio Ambiente y Recursos Naturales (SEMARNAT) como pequeños generadores de acuerdo a la normatividad ambiental aplicable (recolección, transporte y disposición). Nota: Sólo los residuos peligrosos que se efectúan mensualmente, a través de la operación de los centros de acopio temporales.	1.5 UMA por mes
VI. Derechos por el manejo integral de llantas (neumáticos) de desecho (recolección, transporte y disposición):	
a) Llantas hasta rin medida 17 pulgadas,	0.25 de una UMA
b) Llantas mayor de rin medida 17 pulgadas,	0.50 de una UMA
c) Venta de llantas de desecho (cualquier medida).	0.60 de una UMA

Apartado G. Por la expedición de licencias, permisos o autorizaciones para la colocación de anuncios y carteles o la realización de publicidad.

Artículo 34.- Los derechos por la expedición de licencias, permisos o autorizaciones para la colocación de anuncios y carteles publicitarios o la realización de publicidad en fachadas, bardas o sobre estructuras de casas y edificios, escaparates o ventanales, estructuras metálicas especiales y anuncios espectaculares, causarán una cuota anual de acuerdo a la clasificación siguiente:

- I. Dimensiones hasta 1.80 m², 6 UMA;
 - II. Dimensiones entre 1.81 m² y 4.00 m², 12 UMA;
 - III. Dimensiones entre 4.01 m² y 12.00 m², 30 UMA;
 - IV. Para mayores a 12.01 m². Se incluyen los panorámicos. 30 UMA más 2 UMA por cada m² adicional a los 12.00 m²;
 - V. Renovación de licencia de anuncio denominativo 50% del costo calculado de acuerdo a las tarifas indicadas en las fracciones I, II, III y IV.
- No estarán obligados al pago de este derecho, por los anuncios ubicados en el establecimiento del contribuyente, destinados directamente a promocionar o anunciar el propio negocio, siempre y cuando no ocupen espacio en la vía pública, cuando así sea, causarán derechos por la parte que se invada.
- VI. Por uso de publicidad en la vía pública con fines de lucro, mediante la colocación de pendones, carteles o anuncios denominativos, causará por cada lote no mayor a 20 pendones, carteles o anuncios denominativos 10 UMA con una estancia no mayor a 7 días;
 - VII. Por uso de publicidad en vía pública mediante perifoneo con fines de lucro de 1 a 7 días, pagarán 10 UMA;
 - VIII. Por uso de publicidad en vía pública mediante volantes, folletos y/o revistas con fines de lucro de 1 a 7 días, pagarán de:
 - a) 1 a 500 volantes, 1 UMA;
 - b) 501 a 1000 volantes, 2 UMA;
 - c) 1001 a 1500 volantes, 3 UMA; y,
 - d) 1501 a 2000 volantes, 4 UMA.
 - IX. Constancia de anuncio, 10 UMA;
 - X. En vehículos de transporte público, utilitarios o dedicados a la publicidad, 5 UMA.

Para efectos de pago de las fracciones I, II, III, IV y VI se considera una cara como anuncio y si es mayor de 12.00 m² se considera como panorámico y/o espectacular.

El Ayuntamiento podrá otorgar una bonificación de hasta el 100% en el monto de estos derechos, siempre que se trate de instituciones de beneficencia pública o privada, dependencias y organismos federales o estatales, que destinen el medio de difusión de que se trate, a la promoción de actividades que sean propias de su objeto social.

Para el caso que se solicite la instalación de algún anuncio, se requiere adicionalmente un estudio de impacto de imagen urbana y ambiental de riesgo, por parte de las autoridades municipales competentes.

Asimismo, para efectos de este artículo serán responsables solidarios en la causa de este derecho el dueño del predio en el que esté ubicado físicamente la estructura o superficie en la que se adhiera o se coloque el anuncio.

Quedan exceptuados del pago de los derechos enunciados en este artículo los anuncios, carteles y la publicidad que se realicen por medio de televisión, radio, periódicos y revistas.

Apartado H. Servicios de tránsito y vialidad.

Artículo 35.- Son objeto de este derecho, los servicios que presten las autoridades en materia de tránsito y vialidad municipal, y se causarán y liquidarán las cuotas siguientes por los conceptos de:

CONCEPTO	CUOTAS
I. Por examen de aptitud para manejar vehículos,	1 UMA.
II. Examen médico a conductores de vehículos – prueba de alcoholemia,	\$100.00
III. Servicio de guía y/o arrastre por disposición legal o reglamentaria,	5 UMA.
IV. Permiso para circular con parabrisas estrellado por 30 días, mismo que no será expedido en más de una ocasión,	3 UMA.
V. Permiso para circular sin placas por 30 días, mismo que no será expedido en más de una ocasión,	4 UMA
VI. Por servicios de almacenaje de vehículos abandonados en la vía pública, infraccionados o por cualquier causa, tarifa diaria,	1 UMA
VII. Expedición de constancias,	2 UMA
VIII. Por estudio y autorización municipal de impacto vial para establecimientos industriales, comerciales y de servicios que lo requieran.	De 50 hasta 300 UMA

Con motivo de las infracciones cometidas al Reglamento de Tránsito y que sean causales de hechos de Tránsito, así como el conducir en estado de ebriedad y al ocupar sin causa justificada los espacios destinados al estacionamiento de los vehículos de personas con discapacidad, no se aplicará descuento alguno.

Apartado I. Servicios de asistencia y salud pública.

Artículo 36.- Por la prestación de los servicios de asistencia y salud pública se causarán y liquidarán los derechos de conformidad a la siguiente:

TARIFA

I. Examen médico general,	\$80.00
II. Por los servicios en materia de control canino.	\$10.00

SECCIÓN TERCERA OTROS DERECHOS

Apartado A. Por concepto de gestión ambiental.

Artículo 37.- Los derechos por la expedición de autorizaciones por servicios en materia ecológica y protección ambiental, se causarán y liquidarán de conformidad con los siguientes conceptos y tarifas:

CONCEPTO	TARIFA
I. Recepción y evaluación de manifestaciones de impacto ambiental sobre obras, proyectos o actividades de competencia municipal,	20 UMA
II. Recepción y evaluación del informe preventivo para opinión técnica municipal,	20 UMA
III. Por la expedición de la licencia ambiental municipal sobre generadores de residuos sólidos urbanos,	25 UMA
IV. Por la emisión de resolutivo de impacto ambiental,	5 UMA
V. Aviso de inscripción como generador de residuos sólidos urbanos:	
a) Micro generador hasta 20 kg diarios,	5 UMA
b) Generador medio de 21 kg hasta 500 kg diarios,	30 UMA
c) Alto generador más de 501 kg diarios.	55 UMA
VI. Autorización de recolección y transporte de residuos de baja peligrosidad (micro generadores) asignados al municipio,	1 UMA
VII. Por concepto de autorización para la recolección y transporte de residuos sólidos urbanos:	Pago mensual 1 UMA
VIII. Por concepto del acopio temporal de residuos sólidos urbanos para su rehúso, reciclaje o recuperación de residuos sólidos urbanos cuyo origen sea comercial o industrial,	1 UMA
IX. Por concepto de autorización para combustión a cielo abierto para capacitación de contingencia de incendio	1 UMA
X. Por cada unidad de neumático gastado recibido en los centros de acopio municipales,	30% de UMA
XI. Descacharrización de vehículos en la vía pública	1 UMA

XII. Por permiso de transporte de neumáticos gastados, incluyendo su disposición final,	1 UMA
Para transporte que sea mayor a un camión con capacidad de 5 toneladas o su equivalente, se hará un convenio con la Dirección de Ecología y la Dirección de Ingresos.	
Pago anual por anticipo en una sola exhibición, se aplica el 20% de descuento para dichos permisos.	

Apartado B. Por la expedición de permisos para kermeses, desfiles, colectas, festivales, con fines de lucro, ferias y exposiciones.

Artículo 38.- Por la expedición de permisos para kermeses, desfiles, colectas, festivales y uso de música en vivo, grabada o variedad, con fines de lucro, causarán 3 UMA.

En los casos de que las actividades antes mencionadas sean organizadas para recabar fondos por instituciones de beneficencia, se exime el pago de este derecho, siempre y cuando presenten solicitud por escrito cuando menos cinco días antes del evento.

Artículo 39.- Por la expedición de permisos para ferias y exposiciones causarán 1.5 UMA diarios por local de 3x3 metros de lado.

Artículo 40.- Por el uso de megáfonos y equipo de sonido en locales abiertos o en áreas de banquetas, será necesaria la expedición de un permiso, siempre y cuando cumplan con la normatividad estatal y municipal en materia de protección al medio ambiente, causará 4 UMA de 1 a 7 días.

Apartado C. Por la expedición de permisos o licencias de operación para salones o locales abiertos al público para bailes, eventos o fiestas.

Artículo 41.- En todos aquellos salones o locales abiertos al público en donde, de forma permanente, se verifiquen bailes, eventos o fiestas, públicos o privados, deberán contar con una licencia de operación expedida por la Tesorería Municipal, dicha licencia tendrá una vigencia para el ejercicio fiscal correspondiente y su costo será determinado en todos los casos, tomando como base el cupo máximo de personas verificado este por el área de Espectáculos Públicos Municipal, dichos derechos causarán y liquidarán conforme a lo siguiente:

Cantidad de personas	Cuota anual
a) De 1 hasta 150 personas	25 UMA
b) De 151 a 299 personas	50 UMA
c) De 300 a 499 personas	75 UMA
d) De 500 en adelante	100 UMA

Apartado D. Por la expedición de licencias de funcionamiento, permisos o autorizaciones para la instalación y operación comercial de máquinas de videojuegos y mesas de juego.

Artículo 42.- El establecimiento o local y la operación comercial de máquinas de videojuegos o las llamadas chispas, el propietario de las mismas o en su caso, quien las explote comercialmente, deberá contar con una autorización o permiso para desarrollar actividades relativas a videojuegos y efectuar el pago anual ante la Tesorería Municipal por los siguientes conceptos: a) por la licencia de funcionamiento del establecimiento, una cuota de 6 UMA; y b) por la operación comercial de cada simulador de juego una cuota de 8 UMA. Se exceptúan de la obtención de esta licencia, los juegos previstos en la Ley Federal de Juegos y Sorteos, competencia de la Federación.

Artículo 43.- En los salones de billar, cada establecimiento deberá pagar en forma anual por mesa de juego 15 UMA y en donde exista mesa de futbolito deberá pagar en forma anual por cada mesa una cuota de 5 UMA, pago que regulará precisamente la expedición de la licencia de funcionamiento y operación comercial correspondiente.

Apartado E. Por los servicios de Protección Civil y Bomberos.

Artículo 44.- Por la prestación de los servicios de protección civil y bomberos, se causarán y liquidarán los derechos conforme a lo siguiente:

I. Por las acciones de inspección, verificación y/o emergencia, según lo dispuesto por las normas oficiales mexicanas aplicables, sin perjuicio de la aplicación de sanciones por violación a dichas normas, se causarán y liquidarán anualmente los derechos por la expedición de las constancias respectivas de conformidad con las siguientes cuotas:

- a) Empresas de bajo riesgo:
 - 1.- Micro Empresa de 1 y hasta 10 personas, 5 a 9 UMA;
 - 2.- Pequeña Empresa de 11 y hasta 50 personas, 10 a 14 UMA;
 - 3.- Mediana Empresa de 51 y hasta 250 personas, 15 a 19 UMA; y,
 - 4.- Empresa de 251 hasta mayores de 1000 personas, 20 a 30 UMA.
- b) Empresas de mediano riesgo:
 - 1.- Micro Empresa de 1 hasta 10 personas, 10 a 14 UMA;
 - 2.- Pequeña Empresa de 11 hasta 50 personas, 15 a 20 UMA;
 - 3.- Mediana Empresa de 51 y hasta 250 personas, 21 a 24 UMA; y,

- 4.- Empresa de 251 hasta mayores de 1000 personas, 25 a 30UMA.
- c) Empresas de alto riesgo:
- 1.- Micro Empresa de 1 y hasta 10 personas, 50 a 55 UMA;
 - 2.- Pequeña Empresa de 11 y hasta 50 personas, 56 a 60 UMA;
 - 3.- Mediana Empresa de 51 y hasta 250 personas, 61 a 80 UMA; y,
 - 4.- Empresa de 251 hasta mayores de 1000 personas, 80 a 300 UMA.
- II. Por dictámenes de seguridad en materia de protección civil a instalaciones temporales:
- a) Dictamen de riesgo para instalación de circos y estructuras varias en periodos máximos de 2 semanas, 20 UMA;
 - b) Dictamen de riesgo para instalación de juegos mecánicos por periodos máximos de 2 semanas, 10 UMA.
- III. Por los servicios extraordinarios que preste el personal de protección civil y/o bomberos:
- a) Capacitación en las oficinas de protección civil y a domicilio:
Cursos teóricos y prácticos de primeros auxilios, contra incendios, evacuación, búsqueda y rescate, sistema nacional de protección civil, bombeo por un día contra incendio nivel II (equipo pesado), se cobrará hasta, 2 UMA por persona, por evento.
 - b) Asesoría:
Explicación y asesoría para la integración y activación de unidad interna de protección civil, formación de brigadas, análisis de riesgo y documentación de programa interno de protección civil, se cobrará hasta 5 UMA por evento.
 - c) Bomberos:
 - 1.- Servicios de seguridad: presencia preventiva de unidad contra incendio de bomberos y/o personal especializado, durante maniobras riesgosas, se cobrará 10 UMA.
 - 2.- Maniobras: actividades riesgosas que ameriten aplicación de equipo, técnicas y conocimiento especiales, desarrolladas por elementos de bomberos, se cobrarán 10 UMA.
 - 3.- Servicio de abasto de agua: solicitudes de pipas de agua para abastecimiento de eventos o actividades lucrativas, se cobrará:
 - a) Para 5 mil litros, 20 UMA;
 - b) Para 10 mil litros, 30 UMA.
 - 4.- Operativos: por la cobertura de eventos públicos masivos, mediante análisis de riesgos, asesoría en cuanto a medidas de seguridad y por la planeación y desarrollo de la revisión de contingencias, se cobrará una cuota expresada en UMA de acuerdo con la cantidad de asistentes, según la tabla siguiente:
 - 1.- Más de 1 y hasta 1000 personas, 10 a 15 UMA;
 - 2.- Más de 1001 en adelante, 16 a 20 UMA;

Apartado F. Por la expedición de constancias y licencias diversas.

Artículo 45.- El pago de la constancia del uso del suelo y de la licencia de construcción para establecimientos de expendios de bebidas alcohólicas, será el 10% del valor de los derechos que cobre el Estado por la expedición de la licencia.

Artículo 46.- El pago de la Licencia del Programa SARET (Sistema de apertura rápida de empresas en Tamaulipas) se causará y liquidará los derechos conforme a las siguientes:

CUOTAS

Clasificación en el catálogo de giros	Cuota
"A" Bajo riesgo	10 UMA
"B" Mediano riesgo	30 UMA
"C" Alto riesgo	60 UMA

**SECCIÓN CUARTA
ACCESORIOS DE LOS DERECHOS**

Artículo 47.- Cuando no se cubran los derechos en la fecha o dentro del plazo fijado por las disposiciones fiscales, dará lugar a la causación o cobro de un recargo a razón del 1.13% por cada mes o fracción que se retarde el pago y hasta el mismo se efectúe, independientemente de la actualización y de la sanción a que haya lugar. Se podrán exentar parte de los recargos causados, en los términos que dispone el artículo 98 del Código Municipal para el Estado de Tamaulipas.

Artículo 48.- Los contribuyentes que obtengan prórroga para cubrir los créditos fiscales municipales, en los términos del Código Fiscal del Estado, pagarán recargos sobre saldos insolutos a una tasa mensual del 1.8%, sobre los créditos fiscales prorrogados.

Artículo 49.- El Municipio percibirá gastos de ejecución cuando lleve a cabo el procedimiento administrativo de ejecución para el cobro de créditos fiscales en que incurran los contribuyentes, en los términos del Código Fiscal del Estado y su Reglamento.

SECCIÓN QUINTA

DERECHOS NO COMPRENDIDOS EN LAS FRACCIONES DE LA LEY DE INGRESOS CAUSADAS EN EJERCICIOS FISCALES ANTERIORES PENDIENTES DE LIQUIDACIÓN O PAGO

Artículo 50.- Se consideran rezagos de derechos los correspondientes a ejercicios fiscales anteriores, devengados al cierre del ejercicio inmediato anterior (2019), pendientes de liquidación o pago, cuyo cobro se efectúe en el presente ejercicio fiscal (2020).

CAPÍTULO VI

PRODUCTOS

SECCIÓN PRIMERA

PRODUCTOS DE TIPO CORRIENTE

Artículo 51.- Los ingresos que perciba el Municipio por concepto de enajenación, arrendamiento, uso, aprovechamiento o explotación de sus bienes de dominio privado, se establecerán en los contratos que al efecto se celebren entre las autoridades municipales y las personas físicas o morales interesadas y de acuerdo a lo señalado en el Código Municipal para el Estado de Tamaulipas.

Los productos serán los siguientes:

- I. Créditos fiscales a favor del Municipio;
- II. Venta de sus bienes muebles e inmuebles;
- III. Arrendamiento de locales ubicados en bienes de dominio público, tales como mercados, plazas, jardines, sitios públicos o de cualesquiera otros bienes destinados a un servicio público;
- IV. Por concesión del uso del piso en bienes destinados a un servicio público como mercados, plazas, unidades deportivas y otros bienes de dominio público;
- V. Por el uso de estacionamientos propiedad del Municipio;
- VI. Venta de plantas de jardines y de materiales aprovechables para el servicio de limpieza; y,
- VII. Venta de bienes mostrencos recogidos por los Departamentos del Gobierno Municipal.

Artículo 52.- Para efectos de los ingresos por arrendamiento de locales ubicados en mercados y tianguis municipales, se cobrarán las cuotas siguientes:

- I. Tianguis, una unidad de medida y actualización por cada metro cuadrado del local por mes; y,
 - II. Mercados, causarán 1.5 unidades de medida y actualización por cada metro cuadrado del local por mes.
- Sólo se permitirá en los mercados y tianguis municipales, la enajenación y prestación de servicios, que no infrinjan disposiciones de carácter estatal y federal.

Artículo 53.- Se constituyen productos los intereses generados por mora en el incumplimiento de pago de arrendamiento de inmuebles pertenecientes al dominio privado del Municipio.

Artículo 54.- Los ingresos que perciba el Municipio por la utilización o uso de los servicios impartidos en instalaciones deportivas y culturales propiedad del Municipio, se causarán y liquidarán conforme a lo siguiente:

- a) Tabla de costos por el uso o renta de instalaciones deportivas municipales
- b) Tabla de costos por disciplinas impartidas en instalaciones deportivas municipales
- c) Tabla de costos por talleres de danza y cultura impartidos en la Casa de Cultura.

SECCIÓN SEGUNDA

PRODUCTOS DE CAPITAL

Artículo 55.- El Municipio percibirá productos provenientes de rendimientos, intereses o cualquier otra índole de carácter financiero.

SECCIÓN TERCERA

PRODUCTOS NO COMPRENDIDOS EN LAS FRACCIONES DE LA LEY DE INGRESOS CAUSADOS EN EJERCICIOS FISCALES ANTERIORES PENDIENTES DE LIQUIDACIÓN O PAGO.

Artículo 56.- Se consideran rezagos de productos los correspondientes a ejercicios fiscales anteriores, devengados al cierre del ejercicio inmediato anterior (2019), pendientes de liquidación o pago, cuyo cobro se efectúe en el presente ejercicio fiscal (2020).

CAPÍTULO VII

APROVECHAMIENTOS

SECCIÓN PRIMERA

APROVECHAMIENTOS DE TIPO CORRIENTE

Artículo 57.- Los ingresos del Municipio por concepto de aprovechamientos serán:

- I. Donativos, cesiones, herencias y legados a favor del Municipio;

- II. Reintegros, de acuerdo con los contratos o convenios que celebre el Ayuntamiento;
- III. Reintegros con cargo al fisco del Estado o de otros Municipios;
- IV. Toda clase de indemnizaciones, incluyendo las derivadas de daños o deterioros en instalaciones, infraestructura vial, hidráulica, de servicios públicos y demás bienes propiedad del Municipio, las cuales se cobrarán de acuerdo a su costo;
- V. Multas impuestas por las autoridades municipales por las faltas administrativas que cometan los ciudadanos que se encuentren dentro de la jurisdicción municipal, de conformidad con lo dispuesto en las leyes, los diversos reglamentos Municipales, Bando de Policía y Buen Gobierno, y en el Reglamento de Tránsito del Estado;
- VI. Multas impuestas por autoridades administrativas federales no fiscales, de conformidad a lo dispuesto en el Convenio de Colaboración Administrativa en Materia Fiscal Federal suscrito por la Secretaría de Hacienda y Crédito Público y el Gobierno del Estado;
- VII. Se consideran aprovechamientos los donativos y aportaciones de empresarios, organizaciones obreras y gremiales, así como de las personas físicas y morales que contribuyan al desarrollo del Municipio; y,
- VIII. Se consideran aprovechamientos las aportaciones de beneficiarios.
- IX. Ocupar sin justificación alguna, los espacios destinados al estacionamiento de los vehículos de personas con discapacidad, 20 UMA.

Artículo 58.- El Municipio percibirá aprovechamientos derivados de otros conceptos no previstos en el artículo anterior, cuyo rendimiento, ya sea en efectivo o en especie, deberá ser ingresado al erario municipal, expidiendo de inmediato el recibo oficial respectivo.

SECCIÓN SEGUNDA

APROVECHAMIENTOS NO COMPRENDIDOS EN LAS FRACCIONES DE LA LEY DE INGRESOS, CAUSADAS EN EJERCICIOS FISCALES ANTERIORES PENDIENTES DE LIQUIDACIÓN O PAGO

Artículo 59.- Se consideran rezagos de aprovechamientos los correspondientes a ejercicios fiscales anteriores, devengados al cierre del ejercicio inmediato anterior (2019), pendientes de liquidación o pago, cuyo cobro se efectúe en el presente ejercicio fiscal (2020).

CAPÍTULO VIII

PARTICIPACIONES, APORTACIONES Y CONVENIOS

SECCIÓN PRIMERA

PARTICIPACIONES

Artículo 60.- El Municipio percibirá las participaciones federales e incentivos previstos en la Ley de Coordinación Fiscal, como resultado de la adhesión del Estado al Sistema Nacional de Coordinación Fiscal y al Convenio de Colaboración Administrativa en materia Fiscal Federal, respectivamente.

SECCIÓN SEGUNDA

APORTACIONES

Artículo 61.- El Municipio percibirá recursos de los Fondos de Aportaciones Federales para la Infraestructura Social Municipal y, para el Fortalecimiento de los Municipios, conforme a lo que establece el Capítulo V de la Ley de Coordinación Fiscal y el Ramo 33 del Presupuesto de Egresos de la Federación.

SECCIÓN TERCERA

CONVENIOS

Artículo 62.- El Municipio percibirá recursos como resultado de apoyos directos del Gobierno del Estado o del Gobierno Federal a través de convenios o programas, para desarrollo de obras, acciones y otros beneficios.

CAPÍTULO IX

INGRESOS DERIVADOS DE FINANCIAMIENTOS

SECCIÓN ÚNICA

ENDEUDAMIENTO INTERNO

Artículo 63.- Los derivados de empréstitos o financiamientos que se celebren con personas físicas y morales, siguiendo los procedimientos que para tales efectos contempla la Ley de Deuda Pública Estatal y Municipal de Tamaulipas.

Artículo 64.- Solo podrán obtenerse empréstitos o financiamientos que sean destinados a obras públicas y proyectos productivos, de conformidad con lo que establece el artículo 117 fracción VIII segundo párrafo de la Constitución Política de los Estados Unidos Mexicanos y artículos aplicables en la Ley de Deuda Pública Estatal y Municipal de Tamaulipas.

CAPÍTULO X
FACILIDADES ADMINISTRATIVAS Y ESTÍMULOS FISCALES
SECCIÓN PRIMERA

DEL IMPUESTO SOBRE LA PROPIEDAD URBANA, SUBURBANA Y RÚSTICA

Artículo 65.- La cuota mínima anual del Impuesto sobre la Propiedad Urbana, Suburbana y Rústica (predial) será de 2.3 UMA.

Artículo 66.- Los propietarios de bienes inmuebles que se encuentren en los siguientes supuestos, se les bonificará el 50% del Impuesto sobre la Propiedad Urbana, Suburbana y Rústica (predial):

- a) Los que sean propiedad de pensionados, jubilados y personas de sesenta años o más de edad,
- b) Los que sean propiedad de personas que padezcan alguna discapacidad que les impida laborar,
- c) Los predios propiedad particular que sean dados en comodato en favor del Municipio, y que sean destinados a actividades deportivas, recreativas o culturales.

Estos beneficios se otorgarán a una sola casa-habitación que corresponda al domicilio del propietario donde se encuentre ubicado el inmueble.

Artículo 67.- Los contribuyentes del impuesto predial que cubran anticipadamente el impuesto por la anualidad dentro de los meses de Enero, Febrero, Marzo y Abril podrán obtener una bonificación del 15%, 15%, 8% y 8%, respectivamente de su importe, excepto los que tributen bajo cuota mínima.

SECCIÓN SEGUNDA
DEL IMPUESTO SOBRE ADQUISICIÓN DE INMUEBLES

Artículo 68.- Para los efectos de la deducción del valor de los inmuebles en el cálculo del Impuesto Sobre Adquisición de Inmuebles a que se refiere el artículo 124 del Código Municipal para el Estado de Tamaulipas, además de las deducciones señaladas en el artículo 129 del citado ordenamiento, el municipio podrá aplicar una reducción al valor catastral de los inmuebles de la siguiente manera:

- a) Tratándose de los inmuebles urbanos y suburbanos, 50% al valor catastral; y,
- b) Tratándose de los inmuebles rústicos, 50% al valor catastral.

CAPÍTULO XI
DE LA EFICIENCIA RECAUDATORIA
SECCIÓN ÚNICA
INDICADORES DE DESEMPEÑO

Artículo 69.- En cumplimiento de la Ley General de Contabilidad Gubernamental, se adoptan de manera enunciativa, más no limitativa, los siguientes Indicadores de Desempeño que se describen a continuación:

1.- Eficiencia recaudatoria del impuesto predial.

Este indicador constituye la eficiencia desempeñada por el Municipio en la recaudación obtenida del impuesto predial. Se obtiene al relacionar la recaudación obtenida del impuesto predial con respecto a la facturación emitida (importe esperado o expectativa de cobro).

Fórmula:

$$\text{Eficiencia recaudatoria del impuesto predial} = (\text{Recaudación del Impuesto Predial} / \text{Facturación total del Impuesto predial}) * 100.$$

2.- Eficiencia en el cobro de cuentas por cobrar por Impuesto Predial.

Este indicador mide la eficiencia en el cobro del impuesto predial, según el cobro del rezago en impuesto predial.

Fórmula:

$$\text{Eficiencia en el cobro de cuentas por cobrar por impuesto predial} = (\text{Rezago cobrado por Impuesto Predial} / \text{Rezago total de Impuesto Predial}) * 100.$$

3.- Eficacia en Ingresos Fiscales.

Este indicador mide la eficacia en la capacidad de presupuestar los ingresos municipales.

Fórmula:

$$\text{Eficacia en ingresos fiscales} = (\text{Ingresos recaudados} / \text{Ingresos presupuestados}).$$

4.- Dependencia Fiscal.

Este indicador mide la eficacia de la dependencia de los ingresos propios que recauda el municipio en relación con los recursos federales que se reciben del Presupuesto de Egresos de la Federación.

$$\text{Dependencia Fiscal} = (\text{Ingresos propios} / \text{Ingresos provenientes de la Federación}) * 100$$

La información estadística que se obtenga con los datos a que se refiere el presente artículo, sean de periodicidad mensual, trimestral y anual, son objeto de difusión pública en la página de Internet del Municipio y le son aplicable las disposiciones que sobre De las Sanciones y, De las Responsabilidades,

determinan la Ley General de Contabilidad Gubernamental, y la Ley de Transparencia y Acceso a la Información Pública del Estado de Tamaulipas.

CAPÍTULO XII LEY DE DISCIPLINA FINANCIERA

Artículo 70.- En cumplimiento a la Ley de Disciplina Financiera, se ha incluido en este apartado, las proyecciones de las finanzas públicas municipales, las cuales se han realizado considerando las premisas incluidas en los Criterios Generales de Política Económica, CGPE, contenidos en el paquete económico 2018, mismas que contemplan un crecimiento del PIS de 2.5 por ciento, empleando para tal efecto los formatos emitidos por el Consejo Nacional de Amortización Contable y que abarcan un periodo de tres años en adición al ejercicio fiscal en cuestión y comprenderán sólo un año para el caso de los Municipios con una población menor a 200,000 habitantes, de acuerdo con el último censo o conteo de población que publique el Instituto Nacional de Estadística y Geografía. Tal como lo establecen los “Criterios para la elaboración y presentación homogénea de la información financiera y de los formatos a que hace referencia la Ley de Disciplina Financiera de las Entidades Federativas y los Municipios”, publicados en el DOF de fecha 11 de octubre de 2016; la misma señala que revisarán y adecuarán en su caso anualmente en los ejercicios subsecuentes.

Artículo 71.- Conforme a los requerimientos de la Ley de Disciplina Financiera, en su artículo 5to y alineados al Plan Estatal de Desarrollo 2016-2022, se presentan:

Fracción I. Objetivos anuales, estrategias y metas.

Fracción II. Proyecciones de Finanzas Públicas.

Fracción III. Riesgos relevantes para las Finanzas Públicas.

Fracción IV. Resultados de las Finanzas Públicas.

Fracción I. Objetivos anuales, estrategias y metas.

Objetivos: Aumentar la confianza de la sociedad en la gestión de la Administración Pública Municipal, a través de un gobierno abierto, participación ciudadana y una evaluación de la gestión por resultados; establecido en la planeación para el desarrollo de Nuevo Morelos, Tamaulipas.

Estrategias: Implementar mecanismos de simplificación administrativa, adoptar las mejores prácticas de gobierno abierto, transparencia y rendición de cuentas para beneficio de la comunidad, contenida en los proyectos estratégicos: “gobierno eficiente”; “cerca de ti”, “gobierno transparente”. Con las siguientes estrategias:

*Implementar una política de planeación y gasto austero, basado en resultados;

*Implementar nuevos modelos de gestión pública de vinculación con la sociedad;

*Ejecutar un programa integral de mejoras a la regulación y prácticas administrativas que se transparenten a la gestión pública.

Metas: Las siguientes:

- Mantener los subsidios fiscales en materia de impuesto predial, con la meta de beneficiar a 900 contribuyentes de este impuesto que efectúan su pago anual en una sola exhibición durante los meses de enero, febrero, marzo y abril.
- Efectuar el sorteo pronto pago del impuesto predial 2020, a efecto de mejorar la recaudación en el primer cuatrimestre del año.
- Mantener los medios y opciones de pago, así como esquemas que faciliten el cumplimiento y pago oportuno de las contribuciones municipales, disminuyendo los tiempos de espera.
- Continuar con el reforzamiento del programa de actualización catastral (predios omisos y construcciones no manifestadas). La meta que se plantea es alcanzar un 30% de los predios en el ejercicio 2020.

MUNICIPIO DE NUEVO MORELOS, TAM. PROYECCIÓN DE INGRESOS LDF (PESOS) (CIFRAS NOMINALES)

Concepto (b)	2020	2021
1. Ingresos de Libre Disposición (1=A+B+C+D+E+F+G+H+I+J+K+L)	28,349,000.00	29,199,470.00
A. Impuestos	418,000.00	430,540.00
B. Cuotas y Aportaciones de Seguridad Social	0.00	0.00
C. Contribuciones de Mejoras	0.00	0.00
D. Derechos	69,000.00	71,070.00
E. Productos	4,000.00	4,120.00
F. Aprovechamientos	8,000.00	8,240.00
G. Ingresos por Ventas de Bienes y Servicios	0.00	0.00

Concepto (b)	2020	2021
H. Participaciones	27,850,000.00	28,685,500.00
I. Incentivos Derivados de la Colaboración Fiscal	0.00	0.00
J. Transferencias	0.00	0.00
K. Convenios	0.00	0.00
L. Otros Ingresos de Libre Disposición	0.00	0.00
2. Transferencias Federales Etiquetadas (2=A+B+C+D+E)	6,362,185.00	6,553,050.55
A. Aportaciones	6,362,185.00	6,553,050.55
B. Convenios	0.00	0.00
C. Fondos Distintos de Aportaciones	0.00	0.00
D. Transferencias, Subsidios y Subvenciones, y Pensiones y Jubilaciones	0.00	0.00
E. Otras Transferencias Federales Etiquetadas	0.00	0.00
3. Ingresos Derivados de Financiamientos (3=A)	0.00	0.00
A. Ingresos Derivados de Financiamientos	0.00	0.00
4. Total de Ingresos Proyectados (4=1+2+3)	34,711,185.00	35,752,520.55
Datos Informativos		
1. Ingresos Derivados de Financiamientos con Fuente de Pago de Recursos de Libre Disposición		
2. Ingresos derivados de Financiamientos con Fuente de Pago de Transferencias Federales Etiquetadas		
3. Ingresos Derivados de Financiamiento (3 = 1 + 2)		

Fracción III. Riesgos relevantes para las Finanzas Públicas:

a). Derivados del mercado laboral local e inversión pública regional:

El riesgo de ver afectada la recuperación de ingresos propios estriba en una reducción de la nómina gubernamental y una disminución de la inversión pública, en virtud que la estabilidad de la economía local del municipio, depende en gran medida de la derrama muy importante de salarios, que realizan los afluentes laborales que significan las delegaciones federales y estatales.

b). Derivados del tipo de cambio del peso frente al dólar y precio del petróleo:

Por otro lado, la incertidumbre de la realización de recursos federales, derivado principalmente de los efectos que en la Recaudación Federal Participable, RFP, tengan factores como tipo de cambio peso-dólar USA, el precio de la mezcla mexicana de exportación de petróleo crudo y la actividad económica nacional, esto derivado de la alta dependencia que se tiene de esta fuente de recursos, representando en los últimos años una proporción del 85 por ciento con respecto del total de los ingresos y de los cuales aproximadamente representan el 50 por ciento recursos etiquetados entre aportaciones del ramo 33 y convenios.

c). Inflación:

La inflación general anual al cierre del mes de septiembre del 2019 fue de 3.00 por ciento. De acuerdo con los Criterios Generales de Política Económica para la Ley de Ingresos y el Proyecto de Presupuesto de Egresos de la Federación correspondientes al Ejercicio Fiscal 2020.

MUNICIPIO DE NUEVO MORELOS, TAM. RESULTADOS DE INGRESOS LDF (PESOS)

Concepto (b)	2018 ¹	2019 ²
1. Ingresos de Libre Disposición (1=A+B+C+D+E+F+G+H+I+J+K+L)	23,740,946.00	25,951,485.00
A. Impuestos	377,024.00	410,085.00
B. Cuotas y Aportaciones de Seguridad Social	0.00	0.00
C. Contribuciones de Mejoras	0.00	0.00
D. Derechos	41,277.00	80,000.00
E. Productos	120.00	0.00
F. Aprovechamientos	5,500.00	1,000.00
G. Ingresos por Ventas de Bienes y Servicios	0.00	0.00
H. Participaciones	23,317,025.00	25,460,400.00
I. Incentivos Derivados de la Colaboración Fiscal	0.00	0.00
J. Transferencias	0.00	0.00
K. Convenios	0.00	0.00

Concepto (b)	2018 ¹	2019 ²
L. Otros Ingresos de Libre Disposición	0.00	0.00
2. Transferencias Federales Etiquetadas (2=A+B+C+D+E)	14,602,359.00	6,362,185.00
A. Aportaciones	6,182,211.00	6,362,185.00
B. Convenios	8,420,148.00	0.00
C. Fondos Distintos de Aportaciones	0.00	0.00
D. Transferencias, Subsidios y Subvenciones, y Pensiones y Jubilaciones	0.00	0.00
E. Otras Transferencias Federales Etiquetadas	0.00	0.00
3. Ingresos Derivados de Financiamientos (3=A)	0.00	0.00
A. Ingresos Derivados de Financiamientos	0.00	0.00
4. Total de Ingresos Proyectados (4=1+2+3)	38,343,305.00	32,313,670.00
Datos Informativos		
1. Ingresos Derivados de Financiamientos con Fuente de Pago de Recursos de Libre Disposición		
2. Ingresos derivados de Financiamientos con Fuente de Pago de Transferencias Federales Etiquetadas		
3. Ingresos Derivados de Financiamiento (3 = 1 + 2)		

¹. Los importes corresponden a los ingresos totales devengados.

². Los importes corresponden a los ingresos devengados al cierre trimestral más reciente disponible y estimado para el resto del ejercicio.

CAPÍTULO XIII

NORMA PARA ARMONIZAR LA PRESENTACIÓN DE LA INFORMACIÓN ADICIONAL DEL PROYECTO DEL PRESUPUESTO DE INGRESOS DEL MUNICIPIO DE NUEVO MORELOS, TAM.

Con fundamento en los artículos 9, fracciones I y IX, 14 y 61, fracción I, último párrafo de la Ley General de Contabilidad Gubernamental y Cuarto Transitorio del Decreto por el que se reforma y adiciona la Ley General de Contabilidad Gubernamental, para transparentar y armonizar la información financiera relativa a la aplicación de recursos públicos en los distintos órdenes de gobierno, publicado en el Diario Oficial de la Federación el 12 de noviembre de 2012 se presenta Formato de Iniciativa de Ley de Ingresos Armonizada:

Concepto	Ingreso Estimado
Total	34,711,185.00
Impuestos	418,000.00
Impuestos Sobre los Ingresos	3,000.00
Impuestos Sobre el Patrimonio	223,000.00
Impuestos Sobre la Producción, el Consumo y las Transacciones	60,000.00
Impuestos al Comercio Exterior	0.00
Impuestos Sobre Nóminas y Asimilables	0.00
Impuestos Ecológicos	0.00
Accesorios de Impuestos	32,000.00
Otros Impuestos	0.00
Impuestos no Comprendidos en la Ley de Ingresos Vigente, Causados en Ejercicios Fiscales Anteriores Pendientes de Liquidación o Pago	100,000.00
Cuotas y Aportaciones de Seguridad Social	0.00
Aportaciones para Fondos de Vivienda	0.00
Cuotas para la Seguridad Social	0.00
Cuotas de Ahorro para el Retiro	0.00
Otras Cuotas y Aportaciones para la Seguridad Social	0.00
Accesorios de Cuotas y Aportaciones de Seguridad Social	0.00
Contribuciones de Mejoras	0.00
Contribuciones de Mejoras por Obras Públicas	0.00
Contribuciones de Mejoras no Comprendidas en la Ley de Ingresos Vigente, Causadas en Ejercicios Fiscales Anteriores Pendientes de Liquidación o Pago	0.00
Derechos	69,000.00
Derechos por el Uso, Goce, Aprovechamiento o Explotación de Bienes de Dominio Público	5,000.00
Derechos a los Hidrocarburos (Derogado)	0.00
Derechos por Prestación de Servicios	64,000.00
Otros Derechos	0.00
Accesorios de Derechos	0.00

Concepto	Ingreso Estimado
Derechos no Comprendidos en la Ley de Ingresos Vigente, Causados en Ejercicios Fiscales Anteriores Pendientes de Liquidación o Pago	0.00
Productos	4,000.00
Productos	0.00
Productos de Capital (Derogado)	0.00
Productos no Comprendidos en la Ley de Ingresos Vigente, Causados en Ejercicios Fiscales Anteriores Pendientes de Liquidación o Pago	4,000.00
Aprovechamientos	8,000.00
Aprovechamientos	8,000.00
Aprovechamientos Patrimoniales	0.00
Accesorios de Aprovechamientos	0.00
Aprovechamientos no Comprendidos en la Ley de Ingresos Vigente, Causados en Ejercicios Fiscales Anteriores Pendientes de Liquidación o Pago	0.00
Ingresos por Venta de Bienes, Prestación de Servicios y Otros Ingresos	0.00
Ingresos por Venta de Bienes y Prestación de Servicios de Instituciones Públicas de Seguridad Social	0.00
Ingresos por Venta de Bienes y Prestación de Servicios de Empresas Productivas del Estado	0.00
Ingresos por Venta de Bienes y Prestación de Servicios de Entidades Paraestatales y Fideicomisos No Empresariales y No Financieros	0.00
Ingresos por Venta de Bienes y Prestación de Servicios de Entidades Paraestatales Empresariales No Financieras con Participación Estatal Mayoritaria	0.00
Ingresos por Venta de Bienes y Prestación de Servicios de Entidades Paraestatales Empresariales Financieras Monetarias con Participación Estatal Mayoritaria	0.00
Ingresos por Venta de Bienes y Prestación de Servicios de Entidades Paraestatales Empresariales Financieras No Monetarias con Participación Estatal Mayoritaria	0.00
Ingresos por Venta de Bienes y Prestación de Servicios de Fideicomisos Financieros Públicos con Participación Estatal Mayoritaria	0.00
Ingresos por Venta de Bienes y Prestación de Servicios de los Poderes Legislativo y Judicial, y de los Órganos Autónomos	0.00
Otros Ingresos	0.00
Participaciones, Aportaciones, Convenios, Incentivos Derivados de la Colaboración Fiscal y Fondos Distintos de Aportaciones	34,212,185.00
Participaciones	27,850,000.00
Aportaciones	6,362,185.00
Convenios	0.00
Incentivos Derivados de la Colaboración Fiscal	0.00
Fondos Distintos de Aportaciones	0.00
Transferencias, Asignaciones, Subsidios y Subvenciones, y Pensiones y Jubilaciones	0.00
Transferencias y Asignaciones	0.00
Transferencias al Resto del Sector Público (Derogado)	0.00
Subsidios y Subvenciones	0.00
Ayudas Sociales (Derogado)	0.00
Pensiones y Jubilaciones	0.00
Transferencias a Fideicomisos, Mandatos y Análogos (Derogado)	0.00
Transferencias del Fondo Mexicano del Petróleo para la Estabilización y el Desarrollo	0.00
Ingresos Derivados de Financiamientos	0.00
Endeudamiento Interno	0.00
Endeudamiento Externo	0.00
Financiamiento Interno	0.00

TRANSITORIOS

Artículo Primero. El presente Decreto entrará en vigor el día 1 de enero del año 2020 y deberá publicarse en el Periódico Oficial del Estado.

Artículo Segundo. En caso de que durante el ejercicio fiscal disminuyan los ingresos previstos en la presente Ley de Ingresos, la Tesorería Municipal, a efecto de cumplir con el principio de sostenibilidad del Balance presupuestario y del Balance presupuestario de recursos disponibles, deberá aplicar ajustes al Presupuesto de Egresos en los rubros de gasto en el siguiente orden:

I. Gastos de comunicación social;

II. Gasto corriente que no constituya un subsidio entregado directamente a la población, en términos de lo dispuesto por el artículo 13, fracción VII de la Ley de Disciplina Financiera de las Entidades Federativas y los Municipios; y

III. Gasto en servicios personales, prioritariamente las erogaciones por concepto de percepciones extraordinarias. En caso de que los ajustes anteriores no sean suficientes para compensar la disminución

de ingresos, podrán realizarse ajustes en otros conceptos de gasto, siempre y cuando se procure no afectar los programas sociales.

Artículo Tercero. En el caso de que durante el ejercicio fiscal, los Municipios incurran en un Balance presupuestario de recursos disponible negativo, los Ayuntamientos deberán dar cuenta a esta Legislatura de los siguientes aspectos:

- I. Las razones excepcionales que justifican el Balance presupuestario de recursos disponibles negativo, conforme a lo dispuesto en el artículo 7 de la Ley de Disciplina Financiera de las Entidades Federativas y los Municipios;
- II. Las fuentes de recursos necesarias y el monto específico para cubrir el Balance presupuestario de recursos disponibles negativo, y
- III. El número de ejercicios fiscales y las acciones requeridas para que dicho Balance presupuestario de recursos disponibles negativo sea eliminado y se restablezca el Balance presupuestario de recursos disponibles sostenible.

Los Ayuntamientos a través de la Tesorería Municipal o su equivalente, reportará en los informes trimestrales y en la Cuenta Pública que se entreguen a esta Legislatura y a través de su página oficial de internet, el avance de las acciones, hasta en tanto se recupere el presupuesto sostenible de recursos sostenibles.

Artículo Cuarto. Los recursos para cubrir adeudos del ejercicio fiscal anterior, ADEFAS, previstos en el proyecto de presupuesto de egresos, podrán ser hasta por el 3.5 por ciento de los ingresos totales del Municipio, de conformidad con lo señalado en los artículos 20 y transitorio Décimo Primero de la Ley de Disciplina Financiera de las Entidades Federativas y los Municipios.

SALÓN DE SESIONES DEL CONGRESO DEL ESTADO LIBRE Y SOBERANO DE TAMAULIPAS.- Cd. Victoria, Tam., a 15 de diciembre del año 2019.- DIPUTADO PRESIDENTE.- FRANCISCO JAVIER GARZA DE COSS.- Rúbrica.- DIPUTADA SECRETARIA.- GLORIA IVETT BERMEA VÁZQUEZ.- Rúbrica.- DIPUTADA SECRETARIA.- ESTHER GARCÍA ANCIRA.- Rúbrica.

Por tanto, mando se imprima, publique, circule y se le dé el debido cumplimiento.

Dado en la residencia del Poder Ejecutivo, en Victoria, Capital del Estado de Tamaulipas, a los diecisiete días del mes de diciembre del año dos mil diecinueve.

ATENTAMENTE.- EL GOBERNADOR CONSTITUCIONAL DEL ESTADO.- FRANCISCO JAVIER GARCÍA CABEZA DE VACA.- Rúbrica.- EL SECRETARIO GENERAL DE GOBIERNO.- CÉSAR AUGUSTO VERÁSTEGUI OSTOS.- Rúbrica.

FRANCISCO JAVIER GARCÍA CABEZA DE VACA, Gobernador Constitucional del Estado Libre y Soberano de Tamaulipas, a sus habitantes hace saber:

Que el Honorable Congreso del Estado, ha tenido a bien expedir el siguiente Decreto:

Al margen un sello que dice:- "Estados Unidos Mexicanos.- Gobierno de Tamaulipas.- Poder Legislativo.

LA SEXAGÉSIMA CUARTA LEGISLATURA DEL CONGRESO CONSTITUCIONAL DEL ESTADO LIBRE Y SOBERANO DE TAMAULIPAS, EN USO DE LAS FACULTADES QUE LE CONFIEREN LOS ARTÍCULOS 58 FRACCIÓN I DE LA CONSTITUCIÓN POLÍTICA LOCAL; Y 119 DE LA LEY SOBRE LA ORGANIZACIÓN Y FUNCIONAMIENTO INTERNOS DEL CONGRESO DEL ESTADO LIBRE Y SOBERANO DE TAMAULIPAS, TIENE A BIEN EXPEDIR EL SIGUIENTE:

DECRETO No. LXIV-47

MEDIANTE EL CUAL SE EXPIDE LA LEY DE INGRESOS DEL MUNICIPIO DE OCAMPO, TAMAULIPAS, PARA EL EJERCICIO FISCAL DEL AÑO 2020.

**LEY DE INGRESOS DEL MUNICIPIO DE OCAMPO, TAMAULIPAS,
PARA EL EJERCICIO FISCAL DEL AÑO 2020.**

CAPÍTULO I

DE LA NATURALEZA Y OBJETO DE LA LEY

Artículo 1.- La presente ley es de orden público y de interés social, y tiene por objeto establecer los ingresos que percibirá la Hacienda Pública del **Municipio de Ocampo**, Tamaulipas, durante el **ejercicio fiscal del año 2020**, por los provenientes de los conceptos que se señalan en la presente ley:

- I. IMPUESTOS;
- II. DERECHOS;
- III. PRODUCTOS;
- IV. PARTICIPACIONES;
- V. APROVECHAMIENTOS;
- VI. ACCESORIOS;
- VII. FINANCIAMIENTOS;
- VIII. APORTACIONES, INCENTIVOS Y REASIGNACIONES DE RECURSOS FEDERALES; Y,
- IX. OTROS INGRESOS.
- X. DE LOS INDICADORES DE DESEMPEÑO;

CLASIFICACIÓN POR RUBROS DE INGRESOS

1. Impuestos
2. Cuotas y aportaciones de Seguridad Social
3. Contribuciones de Mejoras
4. Derechos
5. Productos
6. Aprovechamientos
7. Ingresos por venta de bienes y servicios
8. Participaciones y Aportaciones
9. Transferencias, Asignaciones, Subsidios y otras ayudas
10. Ingresos derivados de Financiamientos.

Los ingresos, dependiendo de su naturaleza, se regirán por lo dispuesto en esta ley, en el Código Municipal para el Estado de Tamaulipas, por las disposiciones administrativas de observancia general que emita el Ayuntamiento y las normas de derecho común, entre otras.

Con fundamento en los artículos 6, primer párrafo y 9, fracción I de la Ley General de Contabilidad Gubernamental, el Consejo Nacional de Armonización Contable emitió el Clasificador por Rubros de Ingresos.

El Clasificador por Rubros de Ingresos es de observancia obligatoria, conforme a los artículos 7 y quinto transitorio de la Ley General de Contabilidad Gubernamental.

Artículo 2.- Los ingresos que se recauden por concepto de contribuciones, así como los provenientes de otros conceptos, se destinarán a sufragar los gastos públicos establecidos y autorizados en el Presupuesto de Egresos Municipal correspondiente, así como en lo dispuesto en los convenios de coordinación y en las leyes en que se fundamenten.

**CAPÍTULO II
DE LOS CONCEPTOS DE INGRESOS Y SU PRONÓSTICO**

Artículo 3.- Los ingresos que percibirá la Hacienda Pública del Municipio serán los que provengan de los conceptos y en las cantidades estimadas siguientes:

**CONCEPTOS DE INGRESOS Y SU ESTIMACIÓN PARA EL EJERCICIO FISCAL 2020
CLASIFICACIÓN POR RUBROS DE INGRESOS**

MUNICIPIO DE OCAMPO, TAMAULIPAS		Ingreso Estimado
Iniciativa de Ley de Ingresos para el Ejercicio Fiscal 2020		
Total		\$ 73,600,350.00
1	IMPUESTOS	\$ 2,793,280.00
1.1	Impuestos Sobre los Ingresos	\$ 280.00
1.1.1	Impuesto sobre espectáculos públicos	\$ 280.00
1.2	Impuestos Sobre el Patrimonio	\$ 1,405,000.00
1.2.1	Impuesto sobre la propiedad urbana	\$ 765,000.00
1.2.2	Impuesto sobre la propiedad rustica	\$ 640,000.00
1.3	Impuestos Sobre la Producción, el Consumo y las Transacciones	\$ 268,000.00
1.3.1	Impuesto sobre adquisición de inmuebles	\$ 268,000.00
1.4	Impuestos al Comercio Exterior	\$ -
1.5	Impuestos Sobre Nóminas y Asimilables	\$ -
1.6	Impuestos Ecológicos	\$ -
1.7	Accesorios de Impuestos	\$ 460,000.00
1.7.1	Recargos	\$ 460,000.00
1.8	Otros Impuestos	\$ -
1.8.1	Otros Impuestos	\$ -
1.9	Impuestos no Comprendidos en la Ley de Ingresos Vigente, Causados en Ejercicios Fiscales Anteriores Pendientes de Liquidación o Pago	\$ 660,000.00
1.9.1	Rezago impuesto predial urbano	\$ 375,000.00
1.9.2	Rezago impuesto predial Rustico	\$ 285,000.00
2	CUOTAS Y APORTACIONES DE SEGURIDAD SOCIAL	\$ -
2.1	Aportaciones para Fondos de Vivienda	\$ -
2.2	Cuotas para la Seguridad Social	\$ -
2.3	Cuotas de Ahorro para el Retiro	\$ -
2.4	Otras Cuotas y Aportaciones para la Seguridad Social	\$ -
2.5	Accesorios de Cuotas y Aportaciones de Seguridad Social	\$ -
3	CONTRIBUCIONES DE MEJORAS	\$ -
3.1	Contribuciones de Mejoras por Obras Públicas	\$ -
3.9	Contribuciones de Mejoras no Comprendidas en la Ley de Ingresos Vigente, Causadas en Ejercicios Fiscales Anteriores Pendientes de Liquidación o Pago	\$ -
4	DERECHOS	\$ 544,500.00
4.1	Derechos por el Uso, Goce, Aprovechamiento o Explotación de Bienes de Dominio Público	\$ 96,000.00
4.1.1	Uso de la vía pública por comerciantes	\$ 96,000.00
4.2	Derechos a los Hidrocarburos (Derogado)	\$ -
4.3	Derechos por Prestación de Servicios	\$ 448,500.00
4.3.1	Certificado de residencia	\$ 15,000.00
4.3.2	Manifiestos de propiedad urbana y rustica	\$ 60,000.00
4.3.3	Expedición de certificados de obras publicas	\$ 25,000.00
4.3.4	Expedición de avalúos periciales	\$ 42,000.00
4.3.5	Autorización de anuncios	\$ 12,000.00
4.3.6	Dictamen de protección civil	\$ 25,500.00
4.3.7	Certificaciones de catastro	\$ 20,000.00
4.3.8	Planificación, urbanización y pavimentación	\$ 15,000.00
4.3.9	Servicios de rastro	\$ 84,000.00
4.3.10	Certificación de documentos	\$ 50,000.00
4.3.11	Expedición de Licencias	\$ 100,000.00
4.4	Otros Derechos	\$ -
4.5	Accesorios de Derechos	\$ -
4.9	Derechos no Comprendidos en la Ley de Ingresos Vigente, Causados en Ejercicios Fiscales Anteriores Pendientes de Liquidación o Pago	\$ -
5	PRODUCTOS	\$ 60,000.00
5.1	Productos	\$ 60,000.00
5.1.1	Interés bancario	\$ 60,000.00
5.2	Productos de Capital (Derogado)	\$ -
5.9	Productos no Comprendidos en la Ley de Ingresos Vigente, Causados en Ejercicios Fiscales Anteriores Pendientes de Liquidación o Pago	\$ -
6	APROVECHAMIENTOS	\$ 45,000.00
6.1	Aprovechamientos	\$ 45,000.00
6.1.2	Multa de Transito	\$ 45,000.00
6.2	Aprovechamientos Patrimoniales	\$ -

6.3	Accesorios de Aprovechamientos	\$ -
6.9	Aprovechamientos no Comprendidos en la Ley de Ingresos Vigente, Causados en Ejercicios Fiscales Anteriores Pendientes de Liquidación o Pago	\$ -
7	INGRESOS POR VENTA DE BIENES, PRESTACION DE SERVICIOS Y OTROS INGRESOS	\$ -
7.1	Ingresos por Venta de Bienes y Prestación de Servicios de Instituciones Públicas de Seguridad Social	\$ -
7.2	Ingresos por Venta de Bienes y Prestación de Servicios de Empresas Productivas del Estado	\$ -
7.3	Ingresos por Venta de Bienes y Prestación de Servicios de Entidades Paraestatales y Fideicomisos No Empresariales y No Financieros	\$ -
7.4	Ingresos por Venta de Bienes y Prestación de Servicios de Entidades Paraestatales Empresariales No Financieras con Participación Estatal Mayoritaria	\$ -
7.5	Ingresos por Venta de Bienes y Prestación de Servicios de Entidades Paraestatales Empresariales Financieras Monetarias con Participación Estatal Mayoritaria	\$ -
7.6	Ingresos por Venta de Bienes y Prestación de Servicios de Entidades Paraestatales Empresariales Financieras No Monetarias con Participación Estatal Mayoritaria	\$ -
7.7	Ingresos por Venta de Bienes y Prestación de Servicios de Fideicomisos Financieros Públicos con Participación Estatal Mayoritaria	\$ -
7.8	Ingresos por Venta de Bienes y Prestación de Servicios de los Poderes Legislativo y Judicial, y de los Organos Autónomos	\$ -
7.9	Otros Ingresos	\$ -
8	PARTICIPACIONES, APORTACIONES, CONVENIOS, INCENTIVOS DERIVADOS DE LA COLABORACION FISCAL Y FONDOS DISTINTOS DE APORTACIONES	\$ 70,157,570.00
8.1	Participaciones	\$ 42,246,300.00
8.1.1	Fondo general de Participaciones	\$ 42,246,300.00
8.2	Aportaciones	\$ 26,836,150.00
8.2.1	Fismun	\$ 15,768,650.00
8.2.2	Fortamun	\$ 11,067,500.00
8.3	Convenios	\$ 500,000.00
8.3.1	Otros Convenios y Subsidios	\$ 500,000.00
8.4	Incentivos Derivados de la Colaboración Fiscal	\$ -
8.5	Fondos Distintos de Aportaciones	\$ 575,120.00
8.5.1	Fondo para Entidades Federativas y Municipios Productores de Hidrocarburos	\$ 575,120.00
9	TRANSFERENCIAS, ASIGNACIONES, SUBSIDIOS Y SUBVENCIONES, Y PENSIONES Y JUBILACIONES	\$ -
9.1	Transferencias y Asignaciones	\$ -
9.2	Transferencias al Resto del Sector Público (Derogado)	\$ -
9.3	Subsidios y Subvenciones	\$ -
9.4	Ayudas Sociales (Derogado)	\$ -
9.5	Pensiones y Jubilaciones	\$ -
9.6	Transferencias a Fideicomisos, Mandatos y Análogos (Derogado)	\$ -
9.7	Transferencias del Fondo Mexicano del Petróleo para la Estabilización y el Desarrollo	\$ -
0	INGRESOS DERIVADOS DE FINANCIAMIENTOS	\$ -
0.1	Endeudamiento Interno	\$ -
0.2	Endeudamiento Externo	\$ -
0.3	Financiamiento Interno	\$ -

(Setenta y tres millones seiscientos mil trescientos cincuenta pesos 00/100 M.N.).

Artículo 4.- Los contribuyentes que no efectúen el pago dentro de los términos establecidos en las leyes fiscales, cubrirán recargos del 1.13% mensual. Se podrán exentar parte de los recargos causados, en los términos que dispone el artículo 98 del Código Municipal para el Estado de Tamaulipas.

Cuando se concedan prorrogas para el pago de créditos fiscales, conforme a lo dispuesto por el Código Fiscal del Estado, se causarán recargos sobre saldos insolutos a una tasa mensual del 1.8 % sobre los créditos fiscales prorrogados.

Artículo 5.- Los rezagos de créditos fiscales señalados en la presente ley, se cobrarán y recaudarán de conformidad con las disposiciones legales vigentes en la época en que se causaron.

Artículo 6.- Para los efectos de esta ley, se entiende como Unidad de Medida y Actualización (UMA) la referencia económica en pesos para determinar la cuantía del pago de las obligaciones y supuestos previstos en la presente ley, así como de las disposiciones jurídicas que emanen de la Reglamentación Municipal vigente.

El valor diario de la Unidad de Medida y Actualización (UMA), será el determinado por el Instituto Nacional de Estadística y Geografía (INEGI) y publicado en el Diario Oficial de la Federación para todo el país.

CAPÍTULO III DE LOS IMPUESTOS

Artículo 7.- El Municipio de **Ocampo**, Tamaulipas, percibirá los siguientes impuestos:

- I. Impuesto sobre espectáculos públicos.
- II. Impuesto sobre propiedad urbana, suburbana y rústica; y,

III. Impuesto sobre adquisición de inmuebles.

IMPUESTO SOBRE ESPECTÁCULOS PÚBLICOS

Artículo 8.- Este impuesto se causará conforme a las disposiciones previstas en los Artículos 101 al 103 del Código Municipal para el Estado de Tamaulipas.

IMPUESTOS SOBRE EL PATRIMONIO DEL IMPUESTO SOBRE LA PROPIEDAD URBANA, SUBURBANA Y RÚSTICA

Artículo 9.- Este impuesto se causará sobre el valor de los bienes raíces, determinado conforme a la tabla de valores unitarios de terreno y construcción aprobada por el H. Congreso del Estado en los términos del artículo 74 de la Ley de Catastro para el Estado de Tamaulipas. La base para el cálculo de este impuesto será el valor catastral de los inmuebles, y el impuesto se causará y liquidará anualmente sobre los inmuebles cuyo valor se determine o modifique a partir de la entrada en vigor de la presente ley, conforme a las siguientes:

I. Tratándose de predios urbanos no edificados, el Impuesto se causará conforme a la tasa señalada en este artículo, aumentándola en un 100%;

II. Tratándose de predios urbanos cuya edificación tenga un valor inferior a la quinta parte del valor del terreno, el Impuesto se causará conforme a la tasa señalada en este artículo, aumentándose en un 50%;

III. Tratándose de predios urbanos no edificados propiedad de fraccionamientos autorizados, no se aplicará el aumento del 100%; y,

IV. Los adquirentes de los lotes provenientes de fraccionamientos que no construyan en los predios en un plazo de dos años a partir de la contratación de la operación, pagarán sobre la tasa del 100% al término de ese tiempo.

Artículo 10.- Se establece la tasa del 1.5 al millar anual para predios rústicos sobre el valor catastral.

IMPUESTO SOBRE ADQUISICIÓN DE INMUEBLES

Artículo 11.- Este impuesto se causará conforme a las disposiciones previstas en los Artículos 124 al 132 del Código Municipal para el Estado de Tamaulipas.

CAPÍTULO IV DE LOS DERECHOS

Artículo 12.- Los derechos que cobrará el Municipio en los casos en que preste determinados servicios públicos o en que deba resarcirse del gasto ocasionado por actividad particular, son los siguientes:

I. Expedición de certificados, certificaciones, copias certificadas, búsqueda y cotejo de documentos, dictámenes, permisos, actualizaciones, constancias, legalización y ratificación de firmas;

II. Servicios catastrales, de planificación, urbanización, pavimentación, peritajes oficiales y por la autorización de fraccionamientos;

III. Servicio de panteones;

IV. Servicio de rastro;

V. Estacionamiento de vehículos en la vía pública, servicio de grúas y almacenaje de vehículos;

VI. Uso de la vía pública por comerciantes ambulantes o con puestos fijos o semifijos;

VII. Servicio de alumbrado público;

VIII. Servicio de limpia, recolección, traslado, tratamiento y disposición final de residuos sólidos urbanos;

IX. De cooperación para la ejecución de obras de interés público; y,

X. Por expedición de licencias, permisos o autorizaciones para la colocación de anuncios y carteles o la realización de publicidad, excepto los que se realicen por medio de la televisión, radio, periódicos y revistas.

Cuando se solicite la prestación de los servicios para el mismo día, causarán un tanto más de la cuota establecida para cada caso.

En ningún caso el importe a pagar será inferior a un valor diario de la UMA.

Los derechos que establece este artículo no se causarán cuando lo soliciten personas cuya extrema pobreza sea reconocida por el Presidente Municipal.

Artículo 13.- Los derechos por expedición de certificados, certificaciones, copias certificadas, búsqueda y cotejo de documentos, dictámenes, permisos, actualizaciones, constancias, legalización y ratificación de firmas, se causarán de acuerdo con las siguientes tarifas:

I. Búsqueda de documentos del archivo municipal, certificado de policía, de vecindad o de conducta, por este tipo se pagará 2 veces el valor diario de la Unidad de Medida y Actualización;

II. Constancia de uso de suelo 2 veces el valor diario de la Unidad de Medida y Actualización;

III. Copia de manifiesto simple, 2 veces el valor diario de la Unidad de Medida y Actualización;

IV. Copia de manifiesto certificada, 4 veces el valor diario de la Unidad de Medida y Actualización;

- V. Copia de plano simple, 3 veces el valor diario de la Unidad de Medida y Actualización;
- VI. Copia de plano certificada, 4 veces el valor diario de la Unidad de Medida y Actualización;
- VII. Cotejo de documentos por cada hoja, 20% del valor diario de la Unidad de Medida y Actualización;
- VIII. Constancia de no adeudo del impuesto predial, 2 veces el valor diario de la Unidad de Medida y Actualización;
- IX. Calificación de manifiesto, 2 veces el valor diario de la Unidad de Medida y Actualización;
- X. Localización y ubicación de predios en cartografía, 3 veces el valor diario de la Unidad de Medida y Actualización;
- XI. Aprobación y registro de plano, lotificación y re lotificación, 4% del valor diario de la Unidad de Medida y Actualización por metro cuadrado;
- XII. Fusión de claves catastrales urbanas y rusticas 11 veces el valor diario de la Unidad de Medida y Actualización;
- XIII. Certificado de cambio de uso de suelo, 6 veces el valor diario de la Unidad de Medida y Actualización;
- XIV. Elaboración de manifiesto, 2 veces el valor diario de la Unidad de Medida y Actualización; y,
- XV. La legalización o ratificación de firmas se cobrará a razón de 1.8 veces el valor diario de la Unidad de Medida y Actualización, cada una.

Artículo 14.- Los derechos por la formulación y emisión de dictámenes de análisis de riesgo en materia de protección civil, causarán de 30 hasta 300 veces el valor diario de la Unidad de Medida y Actualización (UMA).

Artículo 15.- Los derechos por la prestación de los servicios catastrales son:

I. Servicios catastrales:

A) Revisión, cálculo, aprobación y registro sobre planos de predios:

- 1.- Urbanos y suburbanos, sobre el valor catastral, 1 al millar;
- 2.- Rústicos, cuyo valor no exceda de 5 UMAs, 2.5% del valor diario de la UMA; y,
- 3.- Rústicos, cuyo valor catastral sea superior a 5 UMAs, pagarán la cuota del numeral anterior y sobre el excedente de dicho valor el 1.5%.

B) Revisión, cálculo, aprobación y registro de manifiestos de propiedad, 1 valor diario de la UMA.

II. Certificaciones catastrales:

A) La certificación de registro sobre planos de predios proporcionados por los contribuyentes, 1 UMA; y,

B) La certificación de valores catastrales, de superficies catastrales, de nombre del propietario, poseedor o detentador de un predio, de colindancias y dimensiones, de inexistencia de registro a nombre del solicitante y, en general, de manifiestos o datos de los mismos que obren en los archivos, 1 UMA.

III. Avalúos periciales: Sobre el valor de los mismos, 2 al millar.

IV. Servicios topográficos:

A) Deslinde de predios urbanos, por metro cuadrado, el 3% del valor diario de la UMA;

B) Deslinde de predios suburbanos y rústicos, por hectárea:

- 1.- Terrenos planos desmontados, 1.5 veces el valor diario de la UMA;
- 2.- Terrenos planos con monte, 2.5 veces el valor diario de la UMA;
- 3.- Terrenos con accidentes topográficos desmontados, 3.5 veces el valor diario de la UMA;
- 4.- Terrenos con accidentes topográficos con monte, 4.5 veces el valor diario de la UMA; y,
- 5.- Terrenos accidentados, 5.5 veces el valor diario de la UMA.

C) Para los dos incisos anteriores, cualquiera que sea la superficie del predio, el importe de los derechos no podrá ser inferior a 6 veces el valor diario de la UMA;

D) Dibujo de planos topográficos urbanos, escalas hasta 1:500:

- 1.- Tamaño del plano hasta de 30 x 30 centímetros, 5 veces el valor diario de la UMA; y,
- 2.- Sobre el excedente del tamaño anterior, por decímetro cuadrado o fracción, 5 al millar de un UMA.

E) Dibujo de planos topográficos suburbanos y rústicos, escalas mayor a 1:500:

- 1.- Polígono de hasta seis vértices, 5 veces el valor diario de la UMA;
- 2.- Por cada vértice adicional, 20 al millar de un UMA; y,
- 3.- Planos que excedan de 50 x 50 centímetros sobre los incisos anteriores, causarán derechos por cada decímetro cuadrado adicional o fracción, 10 al millar de un UMA.

F) Localización y ubicación del predio, 1 vez el valor diario de la UMA.

V. Servicios de copiado:

A) Copias heliográficas de planos que obren en los archivos:

- 1.- Hasta de 30 x 30 centímetros, 2 veces el valor diario de la UMA; y,
- 2.- En tamaños mayores, por cada decímetro cuadrado adicional o fracción, 1 al millar de un UMA.

B) Copias fotostáticas de planos o manifiestos que obren en los archivos, hasta tamaño oficio, 50% de un UMA.

Artículo 16.- Los derechos por los servicios de planificación, urbanización y pavimentación, se causarán conforme a lo siguiente:

I. Por la asignación o certificación del número oficial para casas o edificios, 1.5 veces el valor diario de la UMA;

II. Por licencia de uso o cambio de uso del suelo, hasta 15 veces el valor diario de la UMA;

III. Por el estudio y la aprobación de planos para la expedición de licencias de construcción o edificación, por cada metro cuadrado o fracción, en cada planta o piso, 15% de un UMA;

IV. Por licencia o autorización de construcción o edificación, por cada metro cuadrado o fracción, 15% de un UMA;

V. Por licencia o autorización de uso o cambio del uso de la construcción o edificación, 10 veces el valor diario de la UMA;

VI. Por licencia de remodelación, 4 veces el valor diario de la UMA;

VII. Por licencia para demolición de obras, 2.5 veces el valor diario de la UMA;

VIII. Por dictamen de factibilidad de uso del suelo, 10 veces el valor diario de la UMA;

IX. Por revisión de proyectos de nueva construcción o edificación, o modificación, 15 veces el valor diario de la UMA;

X. Por la autorización de subdivisión de predios con superficie menor a 10,000 metros cuadrados y que no requiera del trazo de vías públicas, 5% de un UMA, por metro cuadrado o fracción de la superficie total;

XI. Por la autorización de fusión de predios, 5% de un UMA, por metro cuadrado o fracción de la superficie total;

XII. Por la autorización de relotificación de predios, 5% de un UMA, por metro cuadrado o fracción de la superficie total;

XIII. Por permiso de rotura:

A) De piso, vía pública en lugar no pavimentado, 3 veces el valor diario de la UMA, por metro cuadrado o fracción;

B) De calles revestidas de grava conformada, 3 veces el valor diario de la UMA, por metro cuadrado o fracción;

C) De concreto hidráulico o asfáltico, 6 veces el valor diario de la UMA, por metro cuadrado o fracción; y,

D) De guarniciones y banquetas de concreto, 3 veces el valor diario de la UMA, por metro cuadrado o fracción.

Los pavimentos de las calles o banquetas no podrán romperse sin previa autorización o requisición que señale la Presidencia Municipal. El Ayuntamiento exigirá la reposición en todos los casos de rotura con las especificaciones y materiales originales utilizados.

XIV. Por permiso temporal para utilización de la vía pública:

A) Andamios y tapias por ejecución de construcción y remodelación, 25% de un UMA, diario, por metro cuadrado o fracción; y,

B) Por escombro o materiales de construcción, 50% de un UMA, diario, por metro cúbico o fracción.

XV. Por licencia para la ubicación de escombreras o depósito de residuos de construcciones, 10 veces el valor diario de la UMA;

XVI. Por alineamiento de predios urbanos o suburbanos, 50% de un UMA, cada metro lineal, en su(s) colindancia(s) a la calle;

XVII. Por deslinde de predios urbanos o suburbanos, 50 % de un UMA, cada metro lineal o fracción del perímetro;

XVIII. Por la expedición de licencias de construcción o edificación para Antenas de telefonía celular, por cada una 1,138 veces el valor diario de la UMA; y,

XIX. Por la expedición de licencias de construcción o edificación para antenas de radiocomunicación privadas, por cada 30 metros lineales, 7.5 veces el valor diario de la UMA.

XX. Por la autorización de subdivisión de predios urbanos se causarán a razón del 1.5% del valor diario de la UMA por metro cuadrado.

XXI. Por la autorización de subdivisión de predios suburbanos y rústicos se aplicará la siguiente tabla:

- a) 1-00-00 hectárea a 10-00-00 has. 12 veces el valor diario de la UMA;
- b) 11-00-00 hectáreas a 20-00-00 has. 17 veces el valor diario de la UMA;
- c) 21-00-00 hectáreas a 30-00-00 has. 23 veces el valor diario de la UMA;
- d) 31-00-00 hectáreas a 40-00-00 has. 29 veces el valor diario de la UMA;
- e) 41-00-00 hectáreas a 50-00-00 has. 34 veces el valor diario de la UMA;
- f) 51-00-00 hectáreas a 60-00-00 has. 40 veces el valor diario de la UMA;
- g) 61-00-00 hectáreas a 70-00-00 has. 45 veces el valor diario de la UMA;
- h) 71-00-00 hectáreas a 80-00-00 has. 51 veces el valor diario de la UMA;
- i) 81-00-00 hectáreas a 90-00-00 has. 57 veces el valor diario de la UMA;
- j) 91-00-00 hectáreas a 100-00-00 has. 62 veces el valor diario de la UMA;
- k) 101-00-00 hectáreas en adelante, 100 veces el valor diario de la UMA;

Artículo 17.- Por peritajes oficiales se causarán 3 veces el valor diario de la UMA. No causarán estos derechos los estudios y aprobaciones de planos para construcción de una sola planta que no exceda de 6.00 metros cuadrados.

Artículo 18.- Los derechos por la autorización de fraccionamientos, se causarán conforme a lo siguiente:

I. Por el dictamen de factibilidad de uso del suelo y lineamientos urbanísticos, 100 veces el valor diario de la UMA;

II. Por el dictamen del proyecto ejecutivo, \$ 0.75 por metro cuadrado o fracción del área vendible; y,

III. Por la constancia de terminación de obras y liberación de garantías, \$ 0.75 por metro cuadrado o fracción del área vendible.

Artículo 19.- Los derechos por el otorgamiento de la concesión de panteones se causarán \$ 200.00 por lote disponible para las inhumaciones.

Artículo 20.- Los derechos por servicio de panteones se causarán conforme a las siguientes tarifas:

I. Inhumación, \$ 100.00;

II. Exhumación, \$ 200.00;

III. Traslados dentro del Estado, \$ 150.00;

IV. Traslados fuera del Estado, \$ 200.00;

V. Rotura, \$ 100.00;

VI. Limpieza anual, \$ 50.00; y,

VII. Construcción de monumentos, \$ 100.00

VIII. Títulos a perpetuidad, 9 veces el valor diario de la UMA

IX. Apertura de fosas, 2 veces el valor diario de la UMA

Artículo 21.- Los derechos por servicio de rastro se causarán conforme a lo siguiente:

I. Ganado vacuno, por cabeza, \$ 40.00; y,

II. Ganado porcino, por cabeza, \$ 30.00

Artículo 22.- Los derechos por estacionamiento de vehículos en la vía pública, se causarán en la forma siguiente:

I. Cuando se instalen relojes de estacionamiento, \$ 2.00 por cada hora o fracción, o \$ 5.00 por tres horas;

II. Por el permiso de estacionamiento para vehículos de alquiler, en la vía pública en los lugares con estacionómetros, a razón de cuota mensual de 8 veces el valor diario de la UMA; y,

III. En los estacionamientos propiedad municipal se cobrará por su uso 20% de un UMA, por hora o fracción, y 1 UMA por día.

Las infracciones que se apliquen por no hacer el pago respectivo en el apartado que corresponda, se sancionarán como sigue:

a) Se cobrará por multa, hasta 3 UMA; y,

b) Si se cubre antes de las 24 horas, se reducirá un 50%.

Artículo 23.- Los derechos por servicio de grúa y/o arrastre que se presenten como consecuencia de la comisión de infracciones al Reglamento de Tránsito y Transporte del Estado, por cada vehículo, causarán 5 UMA.

I. Por examen de aptitud para manejar vehículos 3 veces el valor diario de la UMA; y,

II. Por el servicio de almacenaje, en terrenos municipales, de cualquier tipo de vehículo se pagará, por cada día, 1 UMA.

Artículo 24.- Los derechos por el uso de la vía pública por comerciantes ambulantes o con puestos fijos o semifijos, se causarán conforme a lo siguiente:

- I. Los comerciantes ambulantes, hasta un UMA, por día y por metro cuadrado o fracción que ocupen; y,
- II. Los puestos fijos o semifijos, pagarán por mes y por metro cuadrado o fracción que ocupen:
 - A) En primera zona, hasta 10 veces el valor diario de la UMA;
 - B) En segunda zona, hasta 7 veces el valor diario de la UMA; y,
 - C) En tercera zona, hasta 5 veces el valor diario de la UMA.

El Ayuntamiento fijará los límites de las zonas, así como las cuotas aplicables en cada caso, sin exceder de los máximos establecidos por esta ley.

Artículo 25.- Las personas físicas o morales propietarias o poseedoras de predios, construidos o no, ubicados en las zonas urbanas del Municipio, están obligadas a contribuir para el sostenimiento del servicio de alumbrado público en la forma y términos que se establecen en esta ley.

La Tesorería Municipal determinará el crédito fiscal que corresponda a cada contribuyente, recaudará la contribución y aplicará, en su caso, el procedimiento administrativo de ejecución, para hacerla efectiva.

El costo total del servicio de alumbrado público se distribuirá entre los propietarios y poseedores de los predios urbanos en la forma que se señala en este artículo. En caso de arrendamiento, el arrendador podrá trasladar al arrendatario el importe de esta contribución que haya pagado.

Para efectos de esta contribución se entenderá por costo total del servicio el que resulte de sumar los costos de energía eléctrica destinados a la prestación del servicio de alumbrado público, la instalación y reposición de lámparas al mantenimiento de líneas eléctricas y postes y los sueldos del personal encargado de las tareas inherentes a la prestación del servicio, del año inmediato anterior, de conformidad con lo asentado en la cuenta pública respectiva.

La determinación del crédito fiscal de cada contribuyente, se calculará multiplicando los metros de frente a la vía pública de cada predio, por el coeficiente que resulte de dividir el costo total del servicio entre el total de metros de frente a la vía pública de todos los predios.

Para este efecto, la autoridad podrá considerar la información catastral que obra en sus archivos.

El Ayuntamiento revisará y, en su caso, aprobará la determinación del coeficiente mencionado.

Los derechos a que se refiere este artículo, se causarán en forma anual y se pagarán bimestralmente durante los primeros quince días de los meses de febrero, abril, junio, agosto, octubre y diciembre, en la Tesorería Municipal o en las instituciones, organismos públicos o privados que ésta autorice.

Esta contribución podrá cubrirse en forma anual durante el primer bimestre, en cuyo caso se aplicará un descuento del 10%.

Artículo 26.- Por el servicio de limpieza de predios urbanos baldíos, se causará hasta \$ 4.00 por metro cuadrado.

Para que sea procedente el cobro anterior, primeramente deberá notificarse al propietario o encargado del predio, al que se le concederá un término de 5 días hábiles para que comparezca ante la autoridad municipal que ordenó la notificación o para que lo limpie por su cuenta, de no asistir a la cita o no realizar la limpieza, se procederá a efectuar el servicio por el personal del Ayuntamiento y aplicarse el cobro antes citado.

Artículo 27.- Los derechos de cooperación para la ejecución de obras de interés público se causarán por:

- I. Instalación de alumbrado público;
- II. Pavimentación, adoquinado, empedrado, revestimiento de calles o rehabilitación de las mismas;
- III. Construcción de guarniciones y banquetas;
- IV. Instalación de obras de agua y drenaje, sanitario y pluvial, mejoramiento o reestructuración de las ya existentes; y,
- V. En general, por obras de embellecimiento, saneamiento o cualquiera de otras semejantes a las enunciadas en el presente artículo.

Artículo 28.- Los derechos mencionados en el artículo anterior se causarán y se pagarán en los términos del Decreto número 406, publicado en el Periódico Oficial del 28 de diciembre de 1977. En cada caso se elaborará un estudio técnico general para determinar el valor de la obra y la base para su distribución entre los beneficiados.

Artículo 29.- Los derechos por licencias, permisos o autorizaciones para la colocación de anuncios y carteles o la realización de publicidad, excepto los que se realicen por medio de televisión, radio, periódicos y revistas, pagarán una cuota anual de acuerdo a la clasificación siguiente:

- I. Dimensiones hasta 0.5 metros cuadrados, 6.25 veces el valor diario de la UMA;
- II. Dimensiones de más de 0.5 metros cuadrados y hasta 1.8 metros cuadrados, 22.5 veces el valor diario de la UMA;

- III. Dimensiones de más de 1.8 metros cuadrados y hasta 4.00 metros cuadrados, 50 veces el valor diario de la UMA;
- IV. Dimensiones de más de 4.00 metros cuadrados y hasta 8.00 metros cuadrados, 100 veces el valor diario de la UMA; y,
- V. Dimensiones de más de 8.00 metros cuadrados, 187.5 veces el valor diario de la UMA.

CAPÍTULO V DE LOS PRODUCTOS

Artículo 30.- Los productos que perciba el Municipio por la explotación, enajenación, gravamen, arrendamiento o usufructo de los bienes que constituyen su patrimonio, serán los siguientes:

- I. Venta de sus bienes muebles e inmuebles;
- II. Arrendamiento de mercados, plazas, sitios públicos o de cualesquiera otros bienes; y,
- III. Venta de plantas de jardines y de materiales aprovechables para el servicio de limpieza.

CAPÍTULO VI DE LAS PARTICIPACIONES

Artículo 31.- El Municipio percibirá las participaciones que determinen las leyes del Estado, así como los convenios federales respectivos.

CAPÍTULO VII DE LOS APROVECHAMIENTOS

Artículo 32.- Los ingresos del Municipio por concepto de aprovechamientos serán:

- I. Donativos;
- II. Reintegros, de acuerdo con los contratos o convenios que celebre el Ayuntamiento; y,
- III. Reintegros con cargo al fisco del Estado o de otros Municipios.

CAPÍTULO VIII ACCESORIOS

Artículo 33.- Los ingresos municipales por concepto de accesorios serán:

- I. Recargos, gastos de ejecución y cobranza por falta de pago oportuno de los Impuestos, Derechos y de los que generen los convenios suscritos por el Ayuntamiento; y,
- II. Multas que se impongan por las autoridades municipales, de conformidad con lo dispuesto en las leyes y reglamentos aplicables al Bando de Policía y Buen Gobierno.

Para los efectos del cobro de los gastos de ejecución y cobranza se estará a lo dispuesto por el Código Fiscal del Estado y su Reglamento.

CAPÍTULO IX DE LOS FINANCIAMIENTOS

Artículo 34.- Los financiamientos son los créditos que celebre el Ayuntamiento en los términos de la legislación vigente.

CAPÍTULO X DE LAS APORTACIONES, INCENTIVOS Y REASIGNACIONES DE RECURSOS FEDERALES

Artículo 35.- Los ingresos municipales por concepto de aportaciones, incentivos y reasignaciones de recursos federales serán:

- I. Aportaciones federales que les correspondan conforme a lo dispuesto en la Ley de Coordinación Fiscal;
- II. Incentivos, los ingresos que le correspondan al Municipio por colaborar administrativamente con las autoridades fiscales federales; y,
- III. Reasignaciones del gasto derivadas del Presupuesto de Egresos de la Federación que se determinen por convenios o acuerdos.

CAPÍTULO XI OTROS INGRESOS

Artículo 36.- Los otros ingresos serán los que conforme a las disposiciones legales, convenios y acuerdos le correspondan.

CAPÍTULO XII DE LAS FACILIDADES ADMINISTRATIVAS Y ESTÍMULOS FISCALES

SECCIÓN PRIMERA DEL IMPUESTO SOBRE LA PROPIEDAD URBANA, SUBURBANA Y RÚSTICA

Artículo 37.- La cuota mínima anual del impuesto sobre la propiedad urbana, suburbana y rústica (predial) será de dos veces el valor diario de la Unidad de Medida y Actualización (UMA).

Artículo 38.- Los propietarios de bienes inmuebles que se encuentren en los siguientes supuestos, se les bonificará el 50% del Impuesto sobre la Propiedad Urbana, Suburbana y Rústica (predial);

- a) Los que sean propiedad de pensionados, jubilados y personas de sesenta años de edad o más;
- b) Los que sean propiedad de personas que padezcan alguna discapacidad que les impida laborar; y,
- c) Los predios propiedad particular que sean dados en comodato en favor del Municipio, y que sean destinados a actividades deportivas, recreativas o culturales.

Estos beneficios se otorgarán a una sola casa-habitación que corresponda al domicilio del propietario donde se encuentre ubicado el inmueble.

Artículo 39.- Los contribuyentes del Impuesto sobre la Propiedad Urbana, Suburbana y Rústica (predial) que cubran anticipadamente el impuesto por la anualidad dentro de los meses de Enero, Febrero, Marzo y Abril, tendrán una bonificación del 15%, 10%, 8%, y 6%, respectivamente de su importe, excepto los que tributen bajo cuota mínima.

SECCIÓN SEGUNDA DEL IMPUESTO SOBRE ADQUISICIÓN DE INMUEBLES

Artículo 40.- Para los efectos de la deducción del valor de los inmuebles en el cálculo del Impuesto Sobre Adquisición de Inmuebles a que se refiere el artículo 124 del Código Municipal para el Estado de Tamaulipas, además de las deducciones señaladas en el artículo 129 del citado ordenamiento, el municipio podrá aplicar una reducción al valor catastral de los inmuebles de la siguiente manera:

- a) Tratándose de los inmuebles urbanos y suburbanos, 5% al valor catastral; y,
- b) Tratándose de los inmuebles rústicos, 10% al valor catastral.

CAPÍTULO XIII DE LA EFICIENCIA RECAUDATORIA

SECCIÓN ÚNICA INDICADORES DE DESEMPEÑO

Artículo 41.- En cumplimiento de la Ley General de Contabilidad Gubernamental y el Punto de Acuerdo No. LXIII-7 expedido por el H. Congreso del Estado, publicado en el Periódico Oficial del Estado número 123, de fecha 13 de octubre del 2016, se adoptan de manera enunciativa, más no limitativa, los siguientes Indicadores de Desempeño que se describen a continuación:

1.- Ingresos propios.

Se entiende por "ingresos propios" las contribuciones que recauda el Municipio, que son potestad y competencia tributaria municipal (Impuestos, derechos, productos, aprovechamientos, contribuciones por mejoras). Este indicador representa la proporción de ingresos propios con respecto al ingreso total y su resultado nos ofrece información con respecto a la capacidad recaudatoria del Municipio.

Fórmula:

Ingresos propios = (Ingresos propios / Ingreso total) * 100.

2.- Eficiencia recaudatoria del Impuesto Predial.

Este indicador constituye la eficiencia desempeñada por el Municipio en la recaudación del impuesto predial. Se obtiene al relacionar la recaudación obtenida del impuesto predial con respecto a la facturación emitida (Importe esperado o expectativa de cobro).

Fórmula:

Eficiencia recaudatoria del impuesto predial = (Recaudación del Impuesto Predial / Facturación total del Impuesto predial) * 100.

3.- Eficiencia en el cobro de cuentas por cobrar por impuesto predial.

Este indicador mide la eficacia en el cobro de impuesto predial, según el cobro del rezago en impuesto predial.

Fórmula:

Eficiencia en el cobro de cuentas por cobrar por impuesto predial = (Rezago cobrado por Impuesto Predial / Rezago total de impuesto predial)*100.

4.- Eficacia en el cobro de claves catastrales por cobrar por impuesto predial.

Este indicador mide la eficacia en el cobro de las claves catastrales por cobrar por impuesto predial, según el cobro de las claves catastrales en rezago de impuesto predial.

Fórmula:

Eficacia en el cobro de claves catastrales por cobrar por impuesto predial = (Claves catastrales en rezago cobrado por Impuesto Predial / Claves catastrales totales en rezago por impuesto predial)*100.

5.- Eficacia en ingresos fiscales.

Este indicador mide la eficacia en la capacidad de presupuestar los ingresos municipales. Fórmula:

Eficacia en ingresos fiscales = (Ingresos recaudados / Ingresos presupuestados).

6.- Ingresos propios per cápita.

Este indicador muestra el promedio anual de contribución por cada habitante del municipio de ingresos propios. Es decir, es la aportación o contribución en promedio por cada habitante durante un ejercicio fiscal.

Fórmula:

Ingresos propios per cápita = (Ingresos propios / Habitantes del municipio).

7.- Ingresos propios por habitante diferentes al predial.

Este indicador muestra la capacidad generada por el municipio por el cobro de derechos. Fórmula:

Ingresos propios por habitante diferentes al predial = (Ingresos totales - ingresos por predial / número de habitantes).

8.- Dependencia fiscal.

Este indicador mide la dependencia de los ingresos propios que recauda el municipio en relación con los recursos federales que se reciben del Presupuesto de Egresos de la Federación.

Fórmula:

Dependencia fiscal = (ingresos propios / ingresos provenientes de la Federación)*100.

La información estadística que se obtenga con los datos a que se refiere el presente artículo, sean de periodicidad mensual, trimestral y anual, son objeto de difusión pública en la página de Internet del Municipio y le son aplicable las disposiciones que sobre De las Sanciones y, De las Responsabilidades, determinan la Ley General de Contabilidad Gubernamental, y la Ley de Transparencia y Acceso a la Información Pública del Estado de Tamaulipas.

CAPÍTULO XIV LEY DE DISCIPLINA FINANCIERA

En cumplimiento a la Ley de Disciplina Financiera, se ha incluido en este apartado, las proyecciones de las finanzas públicas municipales, empleando para tal efecto los formatos emitidos por el Consejo Nacional de Armonización Contable y que abarcan un periodo de tres años en adición al ejercicio fiscal en cuestión y comprenderán sólo un año para el caso de los Municipios con una población menor a 200,000 habitantes, de acuerdo con el último censo o conteo de población que publique el Instituto Nacional de Estadística y Geografía, tal como lo establecen los "CRITERIOS para la elaboración y presentación homogénea de la información financiera y de los formatos a que hace referencia la Ley de Disciplina Financiera de las Entidades Federativas y los Municipios", publicados en el DOF de fecha 11 de octubre de 2016; la misma señala se revisarán y adecuaron en su caso anualmente en los ejercicios subsecuentes.

Artículo 42. Conforme a los requerimientos de la Ley de Disciplina Financiera, en su artículo 18, se presentan:

Fracción I Objetivos anuales, estrategias y metas.

Fracción II Proyecciones de Finanzas Públicas.

Fracción III Riesgos relevantes para las Finanzas Públicas.

Fracción IV Resultados de las Finanzas Públicas.

Fracción I. Objetivos anuales, estrategias y metas.

Objetivos: Aumentar la confianza de la sociedad en la gestión de la administración pública municipal, a través de un gobierno abierto, eficiente, participación ciudadana y una evaluación de la gestión por resultados establecido en la planeación para el desarrollo del Municipio de Ocampo Tamaulipas.

Estrategias:

- * Implementar mecanismos de simplificación administrativa, adoptar las mejores prácticas de gobierno abierto, transparencia y rendición de cuentas para beneficio de la comunidad, con las siguientes estrategias:
- * Implementar una política de planeación y gasto austero, basado en resultados;
- * Implementar nuevos modelos de gestión pública de vinculación con la sociedad;
- * Ejecutar un programa integral de mejoras a la regulación y prácticas administrativas que se transparenten la gestión pública.

Metas:

- Mantener los subsidios fiscales en materia de impuesto predial, con la meta de beneficiar a contribuyentes de este impuesto que efectúan su pago anual en una sola exhibición durante los meses de enero, febrero, marzo y abril.
- Mantener los Medios y opciones de pago, así como esquemas que faciliten el cumplimiento y pago oportuno de las contribuciones municipales.
- Continuar con el reforzamiento del programa de actualización catastral (predios omisos y construcciones no manifestadas). La meta que se plantea es alcanzar un 30% de los predios en el ejercicio 2020.

Fracción II. Proyecciones de Finanzas Públicas

MUNICIPIO DE OCAMPO TAMAULIPAS Proyecciones de Ingresos – LDF (PESOS) (CIFRAS NOMINALES)						
Concepto (b)	Año en Cuestión (de iniciativa de Ley) (c)	2021	2022	2023	2024	2025
1. Ingresos de Libre Disposición (1=A+B+C+D+E+F+G+H+I+J+K+L)	\$ 45,689,080.00	\$ 47,516,643.20	-	-	-	-
A. Impuestos	\$ 2,793,280.00	\$ 2,905,011.20				
B. Cuotas y Aportaciones de Seguridad Social						
C. Contribuciones de Mejoras						
D. Derechos	\$ 544,500.00	\$ 566,280.00				
E. Productos	\$ 60,000.00	\$ 62,400.00				
F. Aprovechamientos	\$ 45,000.00	\$ 46,800.00				
G. Ingresos por Ventas de Bienes y Servicios						
H. Participaciones	\$ 42,246,300.00	\$ 43,936,152.00				
I. Incentivos Derivados de la Colaboración Fiscal						
J. Transferencias						
K. Convenios						
L. Otros Ingresos de Libre Disposición						
2. Transferencias Federales Etiquetadas (2=A+B+C+D+E)	\$ 27,911,270.00	\$ 29,027,720.80	-	-	-	-
A. Aportaciones	\$ 26,836,150.00	\$ 27,909,596.00				
B. Convenios	\$ 500,000.00	\$ 520,000.00				
C. Fondos Distintos de Aportaciones	\$ 575,120.00	\$ 598,124.80				
D. Transferencias, Subsidios y Subvenciones, y Pensiones y Jubilaciones						
E. Otras Transferencias Federales Etiquetadas						
3. Ingresos Derivados de Financiamientos (3=A)	\$ -	\$ -	-	-	-	-
A. Ingresos Derivados de Financiamientos						
4. Total de Ingresos Proyectados (4=1+2+3)	\$ 73,600,350.00	\$ 76,544,364.00				
Datos Informativos						
1. Ingresos Derivados de Financiamientos con Fuente de Pago de Recursos de Libre Disposición						
2. Ingresos derivados de Financiamientos con Fuente de Pago de Transferencias Federales Etiquetadas						
3. Ingresos Derivados de Financiamiento (3 = 1 + 2)	\$ -	\$ -	-	-	-	-

Fracción III. Riesgos relevantes para las Finanzas Públicas

a). Derivados del mercado laboral local e inversión pública regional

El riesgo de ver afectada la recuperación de ingreso propios estriba en una reducción de la nómina gubernamental y una disminución de la inversión pública, en virtud que la estabilidad de la economía local del municipio, depende en gran medida de la derrama muy importante de salarios, que realizan los afluentes laborales que significan las delegaciones federales y estatales.

b). Derivados del tipo de cambio del peso frente al dólar y precio del petróleo

Por otro lado, la incertidumbre de la realización recursos federales, derivado principalmente de los efectos que en la Recaudación Federal Participable, RFP, tengan factores como tipo de cambio peso-dólar USA, el precio de la mezcla mexicana de exportación de petróleo crudo y la actividad económica nacional, esto derivado de la alta

dependencia que se tiene de esta fuente de recursos, representando en los últimos años una proporción del 85 por ciento con respecto del total de los ingresos y de los cuales aproximadamente representan el 50 por ciento recursos etiquetados entre aportaciones del ramo 33 y convenios.

c) Inflación:

La inflación general anual al cierre del mes de septiembre del 2019 fue de 3.00 por ciento. De acuerdo con los Criterios Generales de Política Económica para la Ley de Ingresos y el Proyecto de Presupuesto de Egresos de la Federación correspondientes al Ejercicio Fiscal 2020, las expectativas inflacionarias de la Secretaría de Hacienda y Crédito Público para el 2020 de corto plazo son cercanas a la meta de inflación del Banco de México y al igual que las de mediano y largo plazo, que se mantienen estables y firmemente ancladas a la meta del Banco de México (1.5 a 2.5 por ciento).

Fracción IV Resultados de las Finanzas Públicas.

MUNICIPIO DE OCAMPO TAMAULIPAS Resultados de Ingresos - LDF (PESOS)						
Concepto (b)	2014	2015	2016	2017	2018	Año del Ejercicio Vigente ² (d)
1. Ingresos de Libre Disposición (1=A+B+C+D+E+F+G+H+I+J+K+L)	-	-	-	-	\$ 35,499,334.01	\$ 40,754,442.82
A. Impuestos					\$ 1,657,023.73	\$ 2,431,467.90
B. Cuotas y Aportaciones de Seguridad Social						
C. Contribuciones de Mejoras						
D. Derechos					\$ 99,577.00	\$ 544,500.00
E. Productos					\$ 1,928.28	\$ 57,891.92
F. Aprovechamientos					\$ 5,800.00	\$ 700.00
G. Ingresos por Ventas de Bienes y Servicios						
H. Participaciones					\$ 33,735,005.00	\$ 37,719,883.00
I. Incentivos Derivados de la Colaboración Fiscal						
J. Transferencias						
K. Convenios						
L. Otros Ingresos de Libre Disposición						
2. Transferencias Federales Etiquetadas (2=A+B+C+D+E)	-	-	-	-	\$ 43,546,181.00	\$ 24,238,139.00
A. Aportaciones					\$ 20,546,181.00	\$ 23,506,139.00
B. Convenios					\$ 23,000,000.00	\$ 179,000.00
C. Fondos Distintos de Aportaciones						\$ 553,000.00
D. Transferencias, Subsidios y Subvenciones, y Pensiones y Jubilaciones						
E. Otras Transferencias Federales Etiquetadas						
3. Ingresos Derivados de Financiamientos (3=A)	-	-	-	-	\$ -	\$ -
A. Ingresos Derivados de Financiamientos						
4. Total de Resultados de Ingresos (4=1+2+3)	-	-	-	-	\$ 79,045,515.01	\$ 64,992,581.82
Datos Informativos						
1. Ingresos Derivados de Financiamientos con Fuente de Pago de Recursos de Libre Disposición						
2. Ingresos derivados de Financiamientos con Fuente de Pago de Transferencias Federales Etiquetadas						
3. Ingresos Derivados de Financiamiento (3 = 1 + 2)	-	-	-	-	\$ -	\$ -

NOTA:

1. Los importes corresponden al momento contable de los ingresos devengados.
2. Los importes corresponden a los ingresos devengados al cierre del mes de septiembre 2019 y estimados para el resto del ejercicio.

TRANSITORIOS

Artículo Primero. El presente Decreto entrará en vigor el día 1 de enero del año 2020 y deberá publicarse en el Periódico Oficial del Estado.

Artículo Segundo. En caso de que durante el ejercicio fiscal disminuyan los ingresos previstos en la presente Ley de Ingresos, la Tesorería Municipal, a efecto de cumplir con el principio de sostenibilidad del Balance presupuestario y del Balance presupuestario de recursos disponibles, deberá aplicar ajustes al Presupuesto de Egresos en los rubros de gasto en el siguiente orden:

- I. Gastos de comunicación social;

II. Gasto corriente que no constituya un subsidio entregado directamente a la población, en términos de lo dispuesto por el artículo 13, fracción VII de la Ley de Disciplina Financiera de las Entidades Federativas y los Municipios; y

III. Gasto en servicios personales, prioritariamente las erogaciones por concepto de percepciones extraordinarias. En caso de que los ajustes anteriores no sean suficientes para compensar la disminución de ingresos, podrán realizarse ajustes en otros conceptos de gasto, siempre y cuando se procure no afectar los programas sociales.

Artículo Tercero. En el caso de que durante el ejercicio fiscal, los Municipios incurran en un Balance presupuestario de recursos disponible negativo, los Ayuntamientos deberán dar cuenta a esta Legislatura de los siguientes aspectos:

I. Las razones excepcionales que justifican el Balance presupuestario de recursos disponibles negativo, conforme a lo dispuesto en el artículo 7 de la Ley de Disciplina Financiera de las Entidades Federativas y los Municipios;

II. Las fuentes de recursos necesarias y el monto específico para cubrir el Balance presupuestario de recursos disponibles negativo, y

III. El número de ejercicios fiscales y las acciones requeridas para que dicho Balance presupuestario de recursos disponibles negativo sea eliminado y se restablezca el Balance presupuestario de recursos disponibles sostenible.

Los Ayuntamientos a través de la Tesorería Municipal o su equivalente, reportará en los informes trimestrales y en la Cuenta Pública que se entreguen a esta Legislatura y a través de su página oficial de internet, el avance de las acciones, hasta en tanto se recupere el presupuesto sostenible de recursos sostenibles.

Artículo Cuarto. Los recursos para cubrir adeudos del ejercicio fiscal anterior, ADEFAS, previstos en el proyecto de presupuesto de egresos, podrán ser hasta por el 3.5 por ciento de los ingresos totales del Municipio, de conformidad con lo señalado en los artículos 20 y transitorio Décimo Primero de la Ley de Disciplina Financiera de las Entidades Federativas y los Municipios.

SALÓN DE SESIONES DEL CONGRESO DEL ESTADO LIBRE Y SOBERANO DE TAMAULIPAS.- Cd. Victoria, Tam., a 15 de diciembre del año 2019.- DIPUTADO PRESIDENTE.- FRANCISCO JAVIER GARZA DE COSS.- Rúbrica.- DIPUTADA SECRETARIA.- GLORIA IVETT BERMEA VÁZQUEZ.- Rúbrica.- DIPUTADA SECRETARIA.- ESTHER GARCÍA ANCIRA.- Rúbrica.

Por tanto, mando se imprima, publique, circule y se le dé el debido cumplimiento.

Dado en la residencia del Poder Ejecutivo, en Victoria, Capital del Estado de Tamaulipas, a los diecisiete días del mes de diciembre del año dos mil diecinueve.

ATENTAMENTE.- EL GOBERNADOR CONSTITUCIONAL DEL ESTADO.- FRANCISCO JAVIER GARCÍA CABEZA DE VACA.- Rúbrica.- EL SECRETARIO GENERAL DE GOBIERNO.- CÉSAR AUGUSTO VERÁSTEGUI OSTOS.- Rúbrica.

FRANCISCO JAVIER GARCÍA CABEZA DE VACA, Gobernador Constitucional del Estado Libre y Soberano de Tamaulipas, a sus habitantes hace saber:

Que el Honorable Congreso del Estado, ha tenido a bien expedir el siguiente Decreto:

Al margen un sello que dice:- “Estados Unidos Mexicanos.- Gobierno de Tamaulipas.- Poder Legislativo.

LA SEXAGÉSIMA CUARTA LEGISLATURA DEL CONGRESO CONSTITUCIONAL DEL ESTADO LIBRE Y SOBERANO DE TAMAULIPAS, EN USO DE LAS FACULTADES QUE LE CONFIEREN LOS ARTÍCULOS 58 FRACCIÓN I DE LA CONSTITUCIÓN POLÍTICA LOCAL; Y 119 DE LA LEY SOBRE LA ORGANIZACIÓN Y FUNCIONAMIENTO INTERNOS DEL CONGRESO DEL ESTADO LIBRE Y SOBERANO DE TAMAULIPAS, TIENE A BIEN EXPEDIR EL SIGUIENTE:

D E C R E T O No. LXIV-48

MEDIANTE EL CUAL SE EXPIDE LA LEY DE INGRESOS DEL MUNICIPIO DE PADILLA, TAMAULIPAS, PARA EL EJERCICIO FISCAL DEL AÑO 2020.

LEY DE INGRESOS DEL MUNICIPIO DE PADILLA, TAMAULIPAS, PARA EL EJERCICIO FISCAL DEL AÑO 2020.

CAPÍTULO I

DE LA NATURALEZA Y OBJETO DE LA LEY

Artículo 1º.- La presente ley es de orden público y de interés social, y tiene por objeto establecer los ingresos que percibirá la Hacienda Pública del Municipio de Padilla, Tamaulipas, durante el ejercicio fiscal del año 2020, por los provenientes de los conceptos que se señalan en la presente ley:

- I. Impuestos;
- II. Derechos;
- III. Productos;
- IV. Participaciones;
- V. Aprovechamientos;
- VI. Accesorios;
- VII. Financiamientos;
- VIII. Aportaciones, incentivos y reasignaciones de recursos federales; y,
- IX. Otros ingresos.

Los ingresos, dependiendo de su naturaleza, se registrarán por lo dispuesto en ésta ley, en el Código Municipal para el Estado de Tamaulipas, por las disposiciones administrativas de observancia general que emita el Ayuntamiento y las normas de Derecho Común, entre otras.

Artículo 2º.- Los ingresos que se recauden por concepto de contribuciones, así como los provenientes de otros conceptos, se destinarán a sufragar los gastos públicos establecidos y autorizados en el Presupuesto de Egresos Municipal correspondiente, así como en lo dispuesto en los convenios de coordinación y en las leyes en que se fundamenten.

Artículo 3º.- Los ingresos que percibirá la Hacienda Pública del Municipio serán los que provengan de los conceptos y en las cantidades estimadas siguientes:

MUNICIPIO DE PADILLA, TAMAULIPAS

Iniciativa de Ley de Ingresos para el Ejercicio Fiscal 2020		Ingreso Estimado
Total		\$60,345,231
1	Impuestos	\$4,302,727
11	Impuestos Sobre los Ingresos	\$264,973
12	Impuestos Sobre el Patrimonio	\$1,989,949
13	Impuestos Sobre la Producción, el Consumo y las Transacciones	\$180,181
14	Impuestos al Comercio Exterior	\$0
15	Impuestos Sobre Nóminas y Asimilables	\$0
16	Impuestos Ecológicos	\$0
17	Accesorios de Impuestos	\$211,978
18	Otros Impuestos	\$0
19	Impuestos no Comprendidos en la Ley de Ingresos Vigente, Causados en Ejercicios Fiscales Anteriores Pendientes de Liquidación o Pago	\$1,655,646
2	Cuotas y Aportaciones de Seguridad Social	\$0
21	Aportaciones para Fondos de Vivienda	\$0
22	Cuotas para la Seguridad Social	\$0
23	Cuotas de Ahorro para el Retiro	\$0
24	Otras Cuotas y Aportaciones para la Seguridad Social	\$0
25	Accesorios de Cuotas y Aportaciones de Seguridad Social	\$0

Iniciativa de Ley de Ingresos para el Ejercicio Fiscal 2020		Ingreso Estimado
3	Contribuciones de Mejoras	\$0
31	Contribuciones de Mejoras por Obras Públicas	\$0
39	Contribuciones de Mejoras no Comprendidas en la Ley de Ingresos Vigente, Causadas en Ejercicios Fiscales Anteriores Pendientes de Liquidación o Pago	\$0
4	Derechos	\$158,984
41	Derechos por el Uso, Goce, Aprovechamiento o Explotación de Bienes de Dominio Público	\$47,695
42	Derechos a los Hidrocarburos (Derogado)	\$0
43	Derechos por Prestación de Servicios	\$42,396
44	Otros Derechos	\$68,893
45	Accesorios de Derechos	\$0
49	Derechos no Comprendidos en la Ley de Ingresos Vigente, Causados en Ejercicios Fiscales Anteriores Pendientes de Liquidación o Pago	\$0
5	Productos	\$26,498
51	Productos	\$26,498
52	Productos de Capital (Derogado)	\$0
59	Productos no Comprendidos en la Ley de Ingresos Vigente, Causados en Ejercicios Fiscales Anteriores Pendientes de Liquidación o Pago	\$0
6	Aprovechamientos	\$26,497
61	Aprovechamientos	\$26,497
62	Aprovechamientos Patrimoniales	\$0
63	Accesorios de Aprovechamientos	\$0
69	Aprovechamientos no Comprendidos en la Ley de Ingresos Vigente, Causados en Ejercicios Fiscales Anteriores Pendientes de Liquidación o Pago	\$0
7	Ingresos por Venta de Bienes, Prestación de Servicios y Otros Ingresos	\$0
71	Ingresos por Venta de Bienes y Prestación de Servicios de Instituciones Públicas de Seguridad Social	\$0
72	Ingresos por Venta de Bienes y Prestación de Servicios de Empresas Productivas del Estado	\$0
73	Ingresos por Venta de Bienes y Prestación de Servicios de Entidades Paraestatales y Fideicomisos No Empresariales y No Financieros	\$0
74	Ingresos por Venta de Bienes y Prestación de Servicios de Entidades Paraestatales Empresariales No Financieras con Participación Estatal Mayoritaria	\$0
75	Ingresos por Venta de Bienes y Prestación de Servicios de Entidades Paraestatales Empresariales Financieras Monetarias con Participación Estatal Mayoritaria	\$0
76	Ingresos por Venta de Bienes y Prestación de Servicios de Entidades Paraestatales Empresariales Financieras No Monetarias con Participación Estatal Mayoritaria	\$0
77	Ingresos por Venta de Bienes y Prestación de Servicios de Fideicomisos Financieros Públicos con Participación Estatal Mayoritaria	\$0
78	Ingresos por Venta de Bienes y Prestación de Servicios de los Poderes Legislativo y Judicial, y de los Órganos Autónomos	\$0
79	Otros Ingresos	\$0
8	Participaciones, Aportaciones, Convenios, Incentivos Derivados de la Colaboración Fiscal y Fondos Distintos de Aportaciones	\$55,830,525
81	Participaciones	\$37,791,194
82	Aportaciones	\$18,039,331
83	Convenios	\$0
84	Incentivos Derivados de la Colaboración Fiscal	\$0
85	Fondos Distintos de Aportaciones	\$0
9	Transferencias, Asignaciones, Subsidios y Subvenciones, y Pensiones y Jubilaciones	\$0
91	Transferencias y Asignaciones	\$0
92	Transferencias al Resto del Sector Público (Derogado)	\$0
93	Subsidios y Subvenciones	\$0
94	Ayudas Sociales (Derogado)	\$0
95	Pensiones y Jubilaciones	\$0
96	Transferencias a Fideicomisos, Mandatos y Análogos (Derogado)	\$0
97	Transferencias del Fondo Mexicano del Petróleo para la Estabilización y el Desarrollo	\$0
0	Ingresos Derivados de Financiamientos	\$0
1	Endeudamiento Interno	\$0
2	Endeudamiento Externo	\$0
3	Financiamiento Interno	\$0

(SESENTA MILLONES TRESCIENTOS CUARENTA Y CINCO MIL DOSCIENTOS TREINTA Y UN PESOS 00/100 M.N.)

Artículo 4º.- Los ingresos previstos por esta ley se causarán, liquidarán y recaudarán, en los términos del Código Municipal para el Estado de Tamaulipas y de conformidad con las disposiciones de las demás leyes, reglamentos, acuerdos y circulares aplicables.

Artículo 5º.- Los rezagos por concepto de impuestos y derechos señalados en la presente ley, se cobrarán y recaudarán de conformidad con las disposiciones legales que rigieren en la época en que se causaron.

Artículo 6º.- La falta puntual de cualquiera de los impuestos, derechos, contribuciones diversas o aprovechamientos, dará lugar a la causación o cobro de un recargo a razón del 1.13% por cada mes o fracción que se retarde el pago, independientemente de la actualización y de la sanción a que haya lugar. Se podrán exentar parte de los recargos causados, en los términos que dispone el artículo 98 del Código Municipal para el Estado de Tamaulipas.

Artículo 7º.- Cuando se otorgue prórroga para el pago de los créditos fiscales municipales, en los términos del Código Fiscal del Estado, se causarán recargos sobre saldos insolutos del monto total de los créditos fiscales, a una tasa mensual del 1.8%, sobre los créditos fiscales prorrogados.

Artículo 8º Para los efectos de esta ley, se entiende como Unidad de Medida y Actualización (UMA) la referencia económica en pesos para determinar la cuantía del pago de las obligaciones y supuestos previstos en la presente ley, así como de las disposiciones jurídicas que emanen de la Reglamentación Municipal vigente.

El valor diario de la Unidad de Medida y Actualización (UMA), será el determinado por el Instituto Nacional de Estadística y Geografía (INEGI) y publicado en el Diario Oficial de la Federación para todo el país.

**CAPÍTULO III
SECCIÓN PRIMERA**

IMPUESTOS SOBRE EL PATRIMONIO

DEL IMPUESTO SOBRE LA PROPIEDAD URBANA, SUBURBANA Y RÚSTICA.

Artículo 9.- Este impuesto se causará sobre el valor de los bienes raíces, determinado conforme a la tabla de valores unitarios de terreno y construcción aprobada por el H. Congreso del Estado en los términos del artículo 74 de la Ley de Catastro para el Estado de Tamaulipas. La base para el cálculo de este impuesto será el valor catastral de los inmuebles, y el impuesto se causará y liquidará anualmente sobre los inmuebles cuyo valor se determine o modifique a partir de la entrada en vigor de la presente ley, conforme a las siguientes:

TASAS	
I. Predios Urbanos con Edificaciones	1.5 al millar.
II. Predios suburbanos con edificaciones,	1.5 al millar.
III. Predios rústicos,	1.5 al millar.
IV. Predios urbanos y suburbanos sin edificaciones(baldíos)	3 al millar.

**SECCIÓN SEGUNDA
DEL IMPUESTO SOBRE ADQUISICIÓN DE INMUEBLES**

Artículo 10.- El impuesto sobre adquisición de inmuebles se causará y liquidará a la tasa del 2% sobre el valor de los inmuebles, conforme a las disposiciones previstas en los artículos 124 al 132 del Código Municipal para el Estado de Tamaulipas.

**SECCIÓN TERCERA
DEL IMPUESTO SOBRE ESPECTÁCULOS Y DIVERSIONES PÚBLICAS**

Artículo 11.- El impuesto sobre diversiones públicas y espectáculos se causará y liquidará conforme a las disposiciones previstas en los artículos 101 al 103 del Código Municipal para el Estado de Tamaulipas:

- I. Con la tasa del 8% sobre los ingresos que se perciban por los siguientes espectáculos o diversiones:
 - a) Bailes públicos y privados;
 - b) Bailes privados. En los casos de que estas actividades sean organizadas con objeto recabar fondos para fines de beneficencia o de carácter familiar, no se realizará cobro alguno;
 - c) Espectáculos deportivos, taurinos, jaripeos y similares;
 - d) Espectáculos culturales, musicales y artísticos; y,
 - e) Cualquier diversión o espectáculo no gravado con el Impuesto al Valor Agregado.
- II. Con la tasa del 4% sobre los ingresos que se perciban por los siguientes espectáculos o diversiones:
 - a) Espectáculos de teatro; y,
 - b) Circos.
- III. Permisos para bailes privados, kermesses, desfiles, colectas, festivales y uso de música viva, sin fines de lucro, \$ 200.00
- IV. En los casos de que las actividades mencionadas en las fracciones I y II sean organizadas para recabar fondos con fines de beneficencia y por Instituciones de beneficencia, se bonificará un 100% del impuesto respectivo.

CAPÍTULO IV DE LOS DERECHOS

Artículo 12.- Los derechos que cobrará el Municipio en los casos en que preste determinados servicios públicos o en que deba resarcirse del gasto ocasionado por actividad particular, son los siguientes:

- I. Expedición de certificados, certificaciones, copias certificadas, búsqueda y cotejo de documentos, dictámenes, permisos, actualizaciones, constancias, legalización y ratificación de firmas;
- II. Servicios catastrales, de planificación, urbanización, pavimentación, peritajes oficiales y por la autorización de fraccionamientos;
- III. Servicio de panteones;
- IV. Servicio de rastro;
- V. Estacionamiento de vehículos en la vía pública, servicio de grúas y almacenaje de vehículos;
- VI. Uso de la vía pública por comerciantes ambulantes o con puestos fijos o semifijos;
- VII. Servicios de tránsito y vialidad;
- VIII. Servicio de limpieza, recolección y recepción de residuos sólidos no tóxicos;
- IX. De cooperación para la ejecución de obras de interés público;
- X. Por expedición de licencias, permisos o autorizaciones para la colocación de anuncios y carteles o la realización de publicidad, excepto los que se realicen por medio de la televisión, radio, periódicos y revistas;
- XI. Servicios de seguridad pública;
 - a. Servicios de protección civil;
 - b. Servicios de asistencia y salud pública;
 - c. Servicios en materia ecológica y protección ambiental; y,
- XII. Los que establezca la Legislatura.

Cuando se solicite la prestación de los servicios para el mismo día, causarán un tanto más de la cuota establecida para cada caso.

En ningún caso el importe a pagar será inferior al valor diario de la Unidad de Medida y Actualización (UMA).

Los derechos que establece este artículo no se causarán cuando lo soliciten personas cuya extrema pobreza sea reconocida por el Presidente Municipal.

SECCIÓN PRIMERA POR LA EXPEDICIÓN DE CERTIFICADOS Y CERTIFICACIONES

Artículo 13.- La expedición de certificados y certificaciones generará el cobro de derechos de conformidad con las siguientes:

CUOTAS	
I. Legalización y ratificación de firmas,	\$ 250.00
II. Certificados de estado de cuenta por concepto de impuestos, derechos,	\$ 250.00
III. Carta de no antecedentes policíacos,	\$ 50.00
IV. Certificado de residencia,	\$ 50.00
V. Certificado de otros documentos,	\$ 50.00
VI. Certificación del registro de fierro,	\$ 250.00
VII. Inspección de pieles.	\$ 50.00

SECCIÓN SEGUNDA POR LOS SERVICIOS CATASTRALES, DE PLANIFICACIÓN, URBANIZACIÓN, PAVIMENTACIÓN, PERITAJES OFICIALES Y POR LA AUTORIZACIÓN DE FRACCIONAMIENTOS POR LA PRESTACIÓN DE SERVICIOS CATASTRALES

Artículo 14.- Los derechos por la prestación de los servicios catastrales se causarán y liquidarán conforme a lo siguiente:

I. SERVICIOS CATASTRALES:

- a) Revisión, cálculo, aprobación e inscripción de planos de predios:
 1. Urbanos y suburbanos, sobre el valor catastral, 1 al millar;
 2. Rústicos, cuyo valor no exceda de cinco UMA's diarias, 2.5% una UMA diaria; y,
 3. Rústicos, cuyo valor catastral sea superior a cinco UMA's diarias, pagarán la cuota del numeral anterior y sobre el excedente de dicho valor el 1.5%.
- b) Revisión, cálculo, aprobación y calificación de manifiestos de propiedad, 1 UMA diaria.

II. CERTIFICACIONES CATASTRALES:

- a) La certificación de registro sobre planos de predios proporcionados por los contribuyentes, 1 UMA diaria; y,
- b) La certificación de valores catastrales, de superficies catastrales, de nombre del propietario, poseedor o detentador de un predio, de colindancias y dimensiones, de inexistencia de registro a nombre del solicitante y, en general, de manifiestos o datos de los mismos que obren en los archivos, 1 UMA diaria.

III. AVALÚOS PERICIALES:

Sobre el valor de los mismos, 2 al millar.

IV. SERVICIOS TOPOGRÁFICOS:

- a) Deslinde de predios urbanos, por metro cuadrado, el 1% de una UMA diaria;
- b) Deslinde de predios suburbanos y rústicos, por hectárea:
 - 1. Terrenos planos desmontados, 10% de una UMA diaria;
 - 2. Terrenos planos con monte, 20% de una UMA diaria;
 - 3. Terrenos con accidentes topográficos desmontados, 30% de una UMA diaria;
 - 4. Terrenos con accidentes topográficos con monte, 40% de una UMA diaria; y,
 - 5. Terrenos accidentados, 50% de una UMA diaria.
- c) Para los dos incisos anteriores, cualquiera que sea la superficie del predio, el importe de los derechos no podrá ser inferior a 5 UMA's diarias.
- d) Dibujo de planos topográficos urbanos, escalas hasta 1:500 :
 - 1. Tamaño del plano hasta de 30 x 30 centímetros, 5 UMA's diarias; y,
 - 2. Sobre el excedente del tamaño anterior, por decímetro cuadrado o fracción, 5 al millar de 1 UMA diaria.
- e) Dibujo de planos topográficos suburbanos y rústicos, escalas mayor a 1:500 :
 - 1. Polígono de hasta seis vértices, 5 UMA's diarias;
 - 2. Por cada vértice adicional, 20 al millar de 1 UMA diaria; y,
 - 3. Planos que excedan de 50 x 50 centímetros sobre los incisos anteriores, causarán derechos por cada decímetro cuadrado adicional o fracción, 10 al millar de 1 UMA diaria.
- f) Localización y ubicación del predio, 1 UMA.

V. SERVICIOS DE COPIADO:

- a) Copias heliográficas de planos que obren en los archivos:
 - 1. Hasta de 30 x 30 centímetros, 2 UMA's diarias; y,
 - 2. En tamaños mayores, por cada decímetro cuadrado adicional o fracción, 1 al millar de 1 UMA diaria.
- b) Copias fotostáticas de planos o manifiestos que obren en los archivos, hasta tamaño oficio, 20% de 1 UMA diaria.

POR LOS SERVICIOS DE PLANIFICACIÓN, URBANIZACIÓN Y PAVIMENTACIÓN

Artículo 15.- Los derechos por la expedición de licencias por los conceptos siguientes se causarán y liquidarán conforme a la tarifa en cada uno de ellos señalada:

CONCEPTO	TARIFA
I. Por asignación o certificación del número oficial para casas o edificios,	1 UMA diaria
II. Por licencias de uso o cambio de suelo,	Hasta 10 UMA's diarias
III. Por licencia o autorización de uso o cambio del uso de la construcción o edificación,	Hasta 5 UMA's diarias
IV. Por licencia de remodelación,	2.5 UMA's diarias.
V. Por licencias para demolición de obras,	2.5 UMA's diarias.
VI. Por dictamen de factibilidad de uso del suelo,	10 UMA's diarias
VII. Por revisión de proyectos de nueva construcción o edificación, o modificación	10 UMA's diarias
VIII. Por el estudio y la aprobación de planos para la expedición de licencias de construcción o edificación, por cada m ² o fracción, en cada planta o piso,	5% de una UMA diaria
IX. Por licencia o autorización de construcción o edificación, por cada m ² o fracción,	5% de una UMA diaria
X. Por la autorización de subdivisión de predios con superficie menor a 10,000 m ² y no requiera del trazo de vías públicas,	3% de una UMA diaria , por m ² o fracción de la superficie total.
XI. Por la autorización de fusión de predios,	3% de una UMA diaria, por m ² o fracción de la superficie total.
XII. Por la autorización de relotificación de predios	3% de una UMA diaria, por m ² o fracción de la superficie total.

CONCEPTO	TARIFA
XIII. Por permiso de rotura: a) De piso, en calles no revestidas, 50% de una UMA diaria, por m ² o fracción; b) De calles revestidas de grava conformada, 1 UMA, por m ² o fracción; c) De concreto hidráulico o asfáltico, 2.5 UMA's diarias, por m ² o fracción; y, d) De guarniciones y banquetas de concreto, 1 UMA diaria, por m ² o fracción Los pavimentos de las calles o banquetas no podrán romperse sin previa autorización o requisición que señale la Presidencia Municipal. El Ayuntamiento exigirá la reposición en todos los casos de rotura con las especificaciones y materiales originales utilizados.	
XIV. Por permiso temporal para utilización de la vía pública: a) Andamios y tapias por ejecución de construcción y remodelación, 25% de 1 UMA diaria, por m ² o fracción; y, b) Por escombros o materiales de construcción, 50% de 1 UMA diaria, por m ² o fracción.	
XV. Por licencia para la ubicación de escombreras o depósito de residuos de construcción, 10 UMA's diaria;	
XVI. Por alineamiento de predios urbanos o suburbanos, 25% de 1 UMA diaria, cada metro lineal o fracción del perímetro; y,	
XVII. Por deslinde de predios urbanos o suburbanos, 15% de 1 UMA diaria, cada metro lineal o fracción del perímetro.	

Artículo 16.- Por peritajes oficiales se causarán 2 UMA's diarias. No causarán estos derechos los estudios y aprobaciones de planos para construcción de una sola planta que no exceda de 6.00 m².

POR SERVICIOS EN MATERIA DE FRACCIONAMIENTOS

Artículo 17.- Los servicios municipales derivados de lo dispuesto por la Ley de Asentamientos Humanos, Ordenamiento Territorial y Desarrollo Urbano para el Estado de Tamaulipas, se causarán y liquidarán en atención a lo siguiente:

CONCEPTO	TARIFA
I. Por el dictamen de factibilidad de uso del suelo y lineamientos urbanísticos,	50 UMA's diarias
II. Por el dictamen del proyecto ejecutivo,	\$0.75 por m ² o fracción del área vendible
III. Por la constancia de terminación de obras y liberación de garantías.	\$ 0.75 por m ² o fracción del área vendible.

**SECCIÓN TERCERA
POR LOS SERVICIOS DE PANTEONES**

Artículo 18.- Los derechos por el otorgamiento de la concesión de panteones se causarán \$ 135.00 por lote disponible para las inhumaciones.

Artículo 19.- Por la prestación del servicio público de panteones, los derechos se causarán y liquidarán conforme a los conceptos y tarifas siguientes:

CONCEPTO	TARIFA
I. Por el servicio de mantenimiento	2 UMA's diarias, anuales.
II. Inhumación y exhumación,	Hasta 10 UMA's diarias
III. Cremación,	Hasta 12 UMA's diarias
IV. Por traslado de cadáveres : a) Dentro del Estado, b) Fuera del estado c) Fuera del país	15 UMA's diarias 20 UMA's diarias 30 UMA's diarias
V. Rotura de fosa,	4 UMA's diarias.
VI. Construcción media bóveda,	25 UMA's diarias
VII. Construcción doble bóveda,	50 UMA's diarias.
VIII. Asignación de fosa, por 7 años,	25 UMA's diarias
IX. Duplicado de título,	Hasta 5 UMA's diarias.
X. Manejo de restos,	3 UMA's diarias.
XI. Inhumación en fosa común, para no indigentes,	5 UMA's diarias
XII. Reocupación en media bóveda,	10 UMA's diarias
XIII. Reocupación en bóveda completa,	20 UMA's diarias.
XIV. Instalación o reinstalación:	1) Monumentos, 8 UMA's diarias; 2) Esculturas, 7 UMA's diarias; 3) Placas, 6 UMA's diarias 4) Planchas, 5 UMA's diarias; y, 5) Maceteros, 4 UMA's diarias.

**SECCIÓN CUARTA
POR LOS SERVICIOS DE RASTRO**

Artículo 20.- Los derechos por la prestación del servicio de rastro se causarán y liquidarán de conformidad con las siguientes:

TARIFAS I.

I. Por sacrificio (degüello, pelado y desvicerado) de animales:

a) Ganado vacuno,	Por cabeza	\$90.00
b) Ganado porcino,	Por cabeza	\$45.00

c) Ganado oviscaprino,	Por cabeza	\$ 25.00
d) Aves,	Por cabeza	\$ 5.00

II. Por uso de corral, por día:

a) Ganado vacuno,	Por cabeza	\$ 7.00
b) Ganado porcino,	Por cabeza	\$ 3.00

III. Transporte:

- a) Descolgado a vehículo particular, \$ 10.00 por res, y \$ 3.00 por cerdo;
- b) Transporte de carga y descarga a establecimientos, \$ 45.00 por res y \$ 14.00 por cerdo; y,
- c) Por el pago de documentos únicos de pieles \$ 3.00 por piel.

IV. Por refrigeración, por cada 24 horas:

a) Ganado vacuno,	En canal	\$25.00
b) Ganado porcino,	En canal	\$15.00

SECCIÓN QUINTA

PROVENIENTES DE ESTACIONAMIENTO DE VEHÍCULOS EN LA VÍA PÚBLICA

Artículo 21.- Son objeto de este derecho, la ocupación temporal de la superficie limitada bajo el control del Municipio, para el estacionamiento de vehículos. Los derechos correspondientes por la ocupación de la vía pública, se causarán en la forma siguiente:

- I. Por la ocupación de la vía pública para estacionamientos de vehículos en donde existen aparatos marcadores de tiempo, \$ 2.00 por cada hora o fracción o \$ 5.00 por tres horas;
- II. Por la ocupación exclusiva de la vía pública, por vehículos de alquiler que tengan un sitio especialmente designado para estacionarse, pagarán un derecho a razón de cuota mensual de 8 UMA's diarias; y,
- III. En los estacionamientos propiedad municipal se cobrará por su uso 20% de una UMA diaria, por hora o fracción, y una UMA diaria por día.

Las infracciones que se apliquen por no hacer el pago respectivo en el apartado que corresponda, se sancionarán como sigue:

- a) Se cobrará por multa, hasta 3 UMA's diarias; y,
- b) Si se cubre antes de las 24 horas, se reducirá un 50%.

SECCIÓN SEXTA

POR EL USO DE LA VÍA PÚBLICA POR COMERCIANTES AMBULANTES O CON PUESTOS FIJOS O SEMIFIJOS

Artículo 22.- Los derechos por el uso de la vía pública por comerciantes ambulantes o con puestos fijos o semifijos, se causarán conforme a lo siguiente:

- I. Los comerciantes ambulantes, hasta una UMA, por día y por metro cuadrado o fracción que ocupen;
- II. Los puestos fijos o semifijos, pagarán por mes y por metro cuadrado o fracción que ocupen:
 - a) En primera zona, hasta 10 UMA's diarias;
 - b) En segunda zona, hasta 7 UMA's diarias; y,
 - c) En tercera zona, hasta 5 UMA's diarias.

El Ayuntamiento fijará los límites de las zonas, así como las cuotas aplicables en cada caso, sin exceder de los máximos establecidos por esta ley.

SECCIÓN SÉPTIMA

POR LOS SERVICIOS DE TRÁNSITO Y VIALIDAD

Artículo 23.- Por la prestación de los servicios de tránsito y vialidad se causarán y liquidarán los derechos conforme a lo siguiente:

CONCEPTO	TARIFA
I. Por examen de aptitud para manejar vehículos,	\$ 100.00
II. Examen médico a conductores de vehículos,	\$ 100.00
III. Servicio de grúa y/o arrastre por disposición legal o reglamentaria,	5 UMA's diarias.
IV. Por servicio de almacenaje de vehículos abandonados en la vía pública, infraccionados o por cualquier causa, tarifa diaria.	1 UMA diaria.

SECCIÓN OCTAVA

SERVICIO DE LIMPIA, RECOLECCIÓN, Y RECEPCIÓN DE RESIDUOS SÓLIDOS NO TÓXICOS.

Artículo 24. Por los servicios de limpia, traslado, recolección, tratamiento y disposición final de residuos sólidos no tóxicos, al basurero municipal, cuando medie solicitud de personas físicas o morales, se causarán derechos que se cubrirán conforme a las tarifas siguientes:

I. Por el servicio de recolección y transportación, en vehículos del Ayuntamiento, de basura, desechos o desperdicios no peligrosos provenientes de establecimientos fabriles o comerciales:

- a) Por cada tanque de 200 litros, \$ 15.00.
- b) Por metro cúbico o fracción, \$ 50.00.

II. Por el servicio de recolección y transportación, de basura, desechos o desperdicios no peligrosos provenientes de establecimientos fabriles o comerciales, en vehículos del Ayuntamiento, en forma exclusiva, por cada flete, \$450.00.

III. Se cobrará por depositar basura, desechos sólidos o desperdicios no peligrosos en el basurero municipal, en forma permanente o eventual, conforme a lo siguiente:

	Cuota por viaje	Cuota mensual
a) Por camión de 12 metros cúbicos.	\$90.00	\$2,000.00
b) Por camión de 8 metros cúbicos.	\$ 80.00	\$ 1,400.00
c) Por camión de 3.5 toneladas.	\$ 60.00	\$ 1,000.00
d) Por camioneta pick up.	\$20.00	\$400.00

Quienes realicen actividades comerciales, industriales o de prestación de servicios que requieran de este servicio o similares en forma permanente o eventual podrán celebrar convenio con el Ayuntamiento, en el cual se determine la forma en que se prestara este servicio, respetando las tarifas correspondientes.

IV. Por realizar actividades de acopio de material reciclable, en los sitios o lugares previamente señalados por el Ayuntamiento, se cobrará una cuota mensual de \$ 500.00 a \$ 1,200.00, según lo determine la autoridad competente.

V. Por el servicio de recolección de basura de casa habitación al basurero municipal, se cobrará una cuota semanal, conforme a lo siguiente:

- a) Zonas populares \$ 5.00;
- b) Zonas medias económicas, \$ 7.00; y,
- c) Zonas residenciales, \$ 10.00.

El Ayuntamiento podrá celebrar convenios de colaboración con los vecinos, para establecer cuotas solidarias para la mejora del servicio de recolección de residuos no tóxicos, tomándose en cuenta la capacidad económica de los habitantes, los compromisos de la autoridad municipal, para el mejoramiento y eficientización del servicio, así como el costo del mismo.

Artículo 25.- Por el servicio de limpieza de predios urbanos baldíos, se causará hasta \$ 4.00 por m².

Para que sea procedente el cobro anterior, primeramente deberá notificarse al propietario o encargado del predio, al que se le concederá un término de 5 días hábiles para que comparezca ante la autoridad municipal que ordenó la notificación o para que lo limpie por su cuenta, de no asistir a la cita o no realizar la limpieza, se procederá a efectuar el servicio por el personal del Ayuntamiento y aplicarse el cobro antes citado.

SECCIÓN NOVENA DE COOPERACIÓN PARA LA EJECUCIÓN DE OBRAS DE INTERÉS PÚBLICO

Artículo 26.- Los derechos de cooperación para la ejecución de obras de interés público se causarán por:

- I. Instalación de alumbrado público;
- II. Pavimentación, adoquinado, empedrado, revestimiento de calles o rehabilitación de las mismas;
- III. Construcción de guarniciones y banquetas;
- IV. Instalación de obras de agua y drenaje, sanitario y pluvial, mejoramiento o reestructuración de las ya existentes; y,
- V. En general, por obras de embellecimiento, saneamiento o cualquiera de otras semejantes a las enunciadas en el presente artículo.

Artículo 27.- Los derechos mencionados en el artículo anterior se causarán y se pagarán en los términos del Decreto número 406, publicado en el Periódico Oficial del 28 de diciembre de 1977. En cada caso se elaborará un estudio técnico general para determinar el valor de la obra y la base para su distribución entre los beneficiados.

SECCIÓN DÉCIMA POR LA EXPEDICIÓN DE LICENCIAS, PERMISOS O AUTORIZACIONES PARA LA COLOCACIÓN DE ANUNCIOS Y CARTELES

Artículo 28.- Los derechos por la expedición de licencias, permisos o autorizaciones para la colocación de anuncios y carteles publicitarios o la realización de publicidad, excepto los que se realicen por medio de televisión, radio, periódicos y revistas, causarán una cuota anual de acuerdo a la clasificación siguiente:

- I. Dimensiones hasta 0.5 metros cuadrados, 6.25 UMA's diarias;
- II. Dimensiones de más de 0.5 metros cuadrados y hasta 1.8 metros cuadrados, 22.5 UMA's diarias;

- III. Dimensiones de más de 1.8 metros cuadrados y hasta 4.00 metros cuadrados, 50 UMA's diarias;
- IV. Dimensiones de más de 4.00 metros cuadrados y hasta 8.00 metros cuadrados, 100 UMA's diarias; y,
- V. Dimensiones de más de 8.00 metros cuadrados, 187.5 UMA's diarias.

**SECCIÓN DÉCIMA PRIMERA
POR LOS SERVICIOS DE SEGURIDAD PÚBLICA**

I. En dependencias o instituciones,	Mensual por jornada de 8 horas	\$ 2,000.00
II. En eventos particulares. Por evento	Por evento	\$ 200.00

Artículo 29.- Por la prestación de los servicios de seguridad pública, cuando medie solicitud, se causarán y liquidarán derechos por elemento, conforme a la siguiente:

**SECCIÓN DÉCIMA SEGUNDA
POR LOS SERVICIOS DE PROTECCIÓN CIVIL**

Artículo 30.- Por la prestación de los servicios de protección civil se causarán y liquidarán los derechos de conformidad con las siguientes:

- I. Por la formulación y emisión de dictámenes de análisis de riesgo en materia de protección civil. De 30 hasta 300 UMA's diarias.

**SECCIÓN DÉCIMA TERCERA
POR LOS SERVICIOS DE ASISTENCIA Y SALUD PÚBLICA**

Artículo 31.- Por la prestación de los servicios de asistencia y salud pública se causarán y liquidarán los derechos de conformidad a la siguiente:

I. Examen médico general,	\$ 50.00
II. Por los servicios en materia de control canino,	\$ 50.00

**SECCIÓN DÉCIMA CUARTA
POR SERVICIOS EN MATERIA ECOLÓGICA Y PROTECCIÓN AMBIENTAL**

Artículo 32.- Los derechos por la expedición de autorizaciones por servicios en materia ecológica y protección ambiental se causarán y liquidarán de conformidad con la siguiente:

I. Por la autorización de estudio de impacto ambiental en obras o actividades que pretendan realizarse en el municipio,	\$ 1,000.00
II. Otorgamiento de licencias a establecimientos industriales, comerciales y servicios de nueva creación con fuentes emisoras de contaminantes, por única vez.	\$ 1,000.00

**CAPÍTULO V
DE LOS PRODUCTOS**

Artículo 33.- Los ingresos que perciba el Municipio por concepto de enajenación, arrendamiento, uso, aprovechamiento o explotación de sus bienes de dominio privado, se establecerán en los contratos que al efecto se celebren entre las autoridades municipales y las personas físicas o morales interesadas y de acuerdo a lo señalado en el Código Municipal para el Estado de Tamaulipas.

Los productos serán los siguientes:

- I. Venta de sus bienes muebles e inmuebles;
- II. Arrendamiento de mercados, plazas, sitios públicos o de cualesquiera otros bienes; y,
- III. Venta de plantas de jardines y de materiales aprovechables para el servicio de limpieza.

**CAPÍTULO VI
DE LAS PARTICIPACIONES**

Artículo 34.- El Municipio percibirá las participaciones que determinen las leyes del Estado, así como los convenios federales respectivos.

**CAPÍTULO VII
DE LOS APROVECHAMIENTOS**

Artículo 35.- Los ingresos del Municipio por concepto de aprovechamientos serán:

- I. Donativos;
- II. Reintegros, de acuerdo con los contratos o convenios que celebre el Ayuntamiento; y,
- III. Reintegros con cargo al fisco del Estado o de otros Municipios.

**CAPÍTULO VIII
DE LOS ACCESORIOS**

Artículo 36.- Los ingresos municipales por concepto de accesorios serán:

- I. Recargos, gastos de ejecución y cobranza por falta de pago oportuno de los Impuestos, Derechos y de los que generen los convenios suscritos por el Ayuntamiento; y,
- II. Multas que se impongan por las autoridades municipales, de conformidad con lo dispuesto en las leyes y reglamentos aplicables al Bando de Policía y Buen Gobierno.

Para los efectos del cobro de los gastos de ejecución y cobranza se estará a lo dispuesto por el Código Fiscal del Estado y su Reglamento.

CAPÍTULO IX DE LOS FINANCIAMIENTOS

Artículo 37.- Los financiamientos son los créditos que celebre el Ayuntamiento en los términos de la legislación vigente.

CAPÍTULO X DE LAS APORTACIONES, INCENTIVOS Y REASIGNACIONES DE RECURSOS FEDERALES

Artículo 38.- Los ingresos municipales por concepto de aportaciones, incentivos y reasignaciones de recursos federales serán:

- I. Aportaciones federales que le correspondan conforme a lo dispuesto en la Ley de Coordinación Fiscal;
- II. Incentivos, los ingresos que le correspondan al Municipio por colaborar administrativamente con las autoridades fiscales federales; y,
- III. Reasignaciones del gasto derivadas del Presupuesto de Egresos de la Federación que se determinen por convenios o acuerdos.

CAPÍTULO XI OTROS INGRESOS

Artículo 39.- Los otros ingresos serán los que conforme a las disposiciones legales, convenios y acuerdos le correspondan.

CAPÍTULO XII DE LAS FACILIDADES ADMINISTRATIVAS Y ESTÍMULOS FISCALES

SECCIÓN PRIMERA DEL IMPUESTO SOBRE LA PROPIEDAD URBANA, SUBURBANA Y RÚSTICA

Artículo 40.- La cuota mínima anual del Impuesto sobre la Propiedad Urbana, Suburbana y Rústica (predial) será de dos UMA's diarias.

Artículo 41.- Los propietarios de bienes inmuebles que se encuentren en los siguientes supuestos, se les bonificará el 50 % del Impuesto sobre la Propiedad Urbana, Suburbana y Rústica (predial);

- a) Los que sean propiedad de pensionados, jubilados y personas de sesenta años o más de edad;
- b) Los que sean propiedad de personas que padezcan alguna discapacidad que les impida laborar; y,
- c) Los predios propiedad particular que sean dados en comodato en favor del Municipio, y que sean destinados a actividades deportivas, recreativas o culturales.

Estos beneficios se otorgarán a una sola casa-habitación que corresponda al domicilio del propietario donde se encuentre ubicado el inmueble.

Artículo 42.- Los contribuyentes del Impuesto sobre la Propiedad Urbana, Suburbana y Rústica (predial) que cubran anticipadamente el impuesto por la anualidad dentro de los meses de Enero, Febrero, Marzo y Abril tendrán una bonificación del 15 %, 15%, 8%, 5% respectivamente de su importe, excepto los que tributen bajo cuota mínima.

De acuerdo con el punto de acuerdo No. LXIII-386 en el cual la Sexagésima Tercera Legislatura del Congreso del Estado Libre y Soberano de Tamaulipas en el cual exhorta a los cuarenta y tres Ayuntamientos del Estado, para que en sus propuestas de Ley de Ingresos para el ejercicio fiscal 2020 contemplen incentivos fiscales para el fomento del reciclaje y aprovechamiento de residuos sólidos; con el cual el municipio otorgará un 2% de descuento en el pago de derechos por concepto del Apartado relativo al servicio de limpieza, recolección y recepción de residuos sólidos tóxicos; a quien demuestre ante de la dirección de Obras y Servicios Públicos estar cumpliendo con un programa de fomento al reciclaje y aprovechamiento de los residuos sólidos.

SECCIÓN SEGUNDA DEL IMPUESTO SOBRE ADQUISICIÓN DE INMUEBLES

Artículo 43.- Para los efectos de la deducción del valor de los inmuebles en el cálculo del Impuesto Sobre Adquisición de Inmuebles a que se refiere el artículo 124 del Código Municipal para el Estado de Tamaulipas, además de las deducciones señaladas en el artículo 129 del citado ordenamiento, el municipio podrá aplicar una reducción al valor catastral de los inmuebles de la siguiente manera

- a) Tratándose de los inmuebles urbanos y suburbanos, 10% al valor catastral; y,
- b) Tratándose de los inmuebles rústicos, 20% al valor catastral.

CAPÍTULO XIII
DE LA EFICIENCIA RECAUDATORIA
SECCIÓN ÚNICA
INDICADORES DE DESEMPEÑO

Artículo 44.- En cumplimiento de la Ley General de Contabilidad Gubernamental y el Punto de Acuerdo No. LXIII-7 expedido por el H. Congreso del Estado, publicado en el Periódico Oficial del Estado número 123, de fecha 13 de octubre de 2016, se adoptan de manera enunciativa, más no limitativa, los siguientes Indicadores de Desempeño que se describen a continuación:

1.- Ingresos propios.

Se entiende por "ingresos propios" las contribuciones que recauda el Municipio, que son potestad y competencia tributaria municipal (Impuestos, derechos, productos, aprovechamientos, contribuciones por mejoras). Este indicador representa la proporción de ingresos propios con respecto al ingreso total y su resultado nos ofrece información con respecto a la capacidad recaudatoria del Municipio.

Fórmula:

$$\text{Ingresos propios} = (\text{Ingresos propios} / \text{Ingreso total}) * 100.$$

2.- Eficiencia recaudatoria del Impuesto Predial.

Este indicador constituye la eficiencia desempeñada por el Municipio en la recaudación del impuesto predial. Se obtiene al relacionar la recaudación obtenida del impuesto predial con respecto a la facturación emitida (Importe esperado o expectativa de cobro).

Fórmula:

$$\text{Eficiencia recaudatoria del impuesto predial} = (\text{Recaudación del Impuesto Predial} / \text{Facturación total del Impuesto predial}) * 100.$$

3.- Eficiencia en el cobro de cuentas por cobrar por impuesto predial.

Este indicador mide la eficacia en el cobro de impuesto predial, según el cobro del rezago en impuesto predial.

Fórmula:

$$\text{Eficiencia en el cobro de cuentas por cobrar por impuesto predial} = (\text{Rezago cobrado por Impuesto Predial} / \text{Rezago total de impuesto predial}) * 100.$$

4.- Eficacia en el cobro de claves catastrales por cobrar por impuesto predial.

Este indicador mide la eficacia en el cobro de las claves catastrales por cobrar por impuesto predial, según el cobro de las claves catastrales en rezago de impuesto predial.

Fórmula:

$$\text{Eficacia en el cobro de claves catastrales por cobrar por impuesto predial} = (\text{Claves catastrales en rezago cobrado por Impuesto Predial} / \text{Claves catastrales totales en rezago por impuesto predial}) * 100.$$

5.- Eficacia en ingresos fiscales.

Este indicador mide la eficacia en la capacidad de presupuestar los ingresos municipales.

Fórmula:

$$\text{Eficacia en ingresos fiscales} = (\text{Ingresos recaudados} / \text{Ingresos presupuestados}).$$

6.- Ingresos propios per cápita.

Este indicador muestra el promedio anual de contribución por cada habitante del municipio de ingresos propios.

Es decir, es la aportación o contribución en promedio por cada habitante durante un ejercicio fiscal.

Fórmula:

$$\text{Ingresos propios per cápita} = (\text{Ingresos propios} / \text{Habitantes del municipio}).$$

7.- Ingresos propios por habitante diferentes al predial.

Este indicador muestra la capacidad generada por el municipio por el cobro de derechos.

Fórmula:

$$\text{Ingresos propios por habitante diferentes al predial} = (\text{Ingresos totales} - \text{ingresos por predial} / \text{número de habitantes}).$$

8.- Dependencia fiscal.

Este indicador mide la dependencia de los ingresos propios que recauda el municipio en relación con los recursos federales que se reciben del Presupuesto de Egresos de la Federación.

Fórmula:

$$\text{Dependencia fiscal} = (\text{ingresos propios} / \text{ingresos provenientes de la Federación}) * 100.$$

La información estadística que se obtenga con los datos a que se refiere el presente artículo, sean de periodicidad mensual, trimestral y anual, son objeto de difusión pública en la página de Internet del Municipio y le son aplicable las disposiciones que sobre De las Sanciones y, De las Responsabilidades, determinan la Ley General de Contabilidad Gubernamental, y la Ley de Transparencia y Acceso a la Información Pública del Estado de Tamaulipas.

**CAPÍTULO XIV
DE LA DISCIPLINA FINANCIERA**

**SECCIÓN ÚNICA
DE LAS PROYECCIONES DE INGRESOS Y RESULTADOS DE INGRESOS**

Artículo 45.- En cumplimiento a lo dispuesto en el artículo 18 fracción I, de la Ley de Disciplina Financiera para las Entidades Federativas y los Municipios y tomando en cuenta que según el último censo de población publicado por el INEGI, el Municipio de Padilla tiene una población menor a los 200,000 habitantes se presenta la siguiente proyección de conformidad al formato establecido por el Consejo Nacional de Armonización Contable:

MUNICIPIO DE PADILLA, TAM Proyecciones de Ingresos – LDF (PESOS) (CIFRAS NOMINALES)		
Concepto (b)	AÑO 2020	AÑO 2021
1 Ingresos de Libre Disposición (1=A+B+C+D+E+F+G+H+I+J+K+L)	42,305,900	43,152,019
A. Impuestos	4,302,727	4,388,782
B. Cuotas y Aportaciones de Seguridad Social	0	0
C. Contribuciones de Mejoras	0	0
D. Derechos	158,984	162,164
E. Productos	26,498	27,028
F. Aprovechamientos	26,497	27,027
G. Ingresos por Ventas de Bienes y Servicios	0	0
H. Participaciones	37,791,194	38,547,018
I. Incentivos Derivados de la Colaboración Fiscal	0	0
J. Transferencias	0	0
K. Convenios	0	0
L. Otros Ingresos de Libre Disposición	0	0
2 Transferencias Federales Etiquetadas (2=A+B+C+D+E)	18,039,331	18,400,118
A. Aportaciones	18,039,331	18,400,118
B. Convenios	0	0
C. Fondos Distintos de Aportaciones	0	0
D. Transferencias, Subsidios y Subvenciones, y Pensiones y Jubilaciones	0	0
E. Otras Transferencias Federales Etiquetadas	0	0
3 Ingresos Derivados de Financiamiento (3=A)	0	0
A. Ingresos Derivados de Financiamiento	0	0
4 Total de Ingresos Proyectados (4=1+2+3)	60,345,231	61,552,137
Datos Informativos		
1 Ingresos derivados de Financiamientos con Fuente de Pago de los Recursos de Libre Disposición	0	0
2 Ingresos derivados de Financiamientos con Fuente de Pago de Transferencias Federales Etiquetadas	0	0
3 Ingresos Derivados de Financiamiento (3=1+2)	0	0

a) Conforme a la fracción II del artículo 18 de LDF se consideran como riesgos relevantes el impacto que pueda darse debido a una posible caída recaudatoria por parte de la Federación y la inflación; y con ello los recortes a las participaciones, siendo que representan cerca del 63% de los ingresos estimados.

Las estrategias planteadas para enfrentar estos posibles riesgos son el acercamiento con la ciudadanía para poder obtener mayores ingresos de libre disposición y con ello alcanzar una mejor participación por parte de los recursos federales.

b) Conforme a la fracción III del artículo 18 de la LDF, los resultados de las finanzas públicas se presentan por el periodo del último año fiscal y el ejercicio fiscal actual.

AYUNTAMIENTO MUNICIPAL DE PADILLA, TAMAULIPAS			
Resultado de Ingresos – LDF			
(Pesos)			
RESULTADOS DE INGRESOS - LDF			
	Concepto	2018	2019
1	Ingresos de Libre Disposición (1=A+B+C+D+E+F+G+H+I+J+K+L+)	36,142,765	38,352,406
A	Impuestos	922,430	1,190,764
B	Cuotas y Aportaciones de Seguridad Social	0	0
C	Contribuciones de Mejoras	0	0
D	Derechos	101,028	100,321
E	Productos	0	11,130
F	Aprovechamientos	0	0
G	Ingresos por Ventas de Bienes y Servicios	0	0
H	Participaciones	34,884,642	37,050,191
I	Incentivos Derivados de la Colaboración Fiscal	0	0
J	Transferencias	0	0
K	Convenios	234,665	0
L	Otros Ingresos de Libre Disposición	0	0
2	Transferencias Federales Etiquetadas (2=A+B+C+D+E)	16,720,978	17,685,619
A	Aportaciones	15,320,978	17,685,619
B	Convenios	1,400,000	0
C	Fondos Distintos de Aportaciones	0	0
D	Transferencias, Subsidios y Subvenciones, y Pensiones y Jubilaciones	0	0
E	Otras Transferencias Federales Etiquetadas	0	0
3	Ingresos Derivados de Financiamiento (3=A)	0	0
A	Ingresos Derivados de Financiamiento	0	0
4	Total de Ingresos Proyectados (4=1+2+3)	52,863,743	56,038,025
Datos Informativos			
1	Ingresos derivados de Financiamientos con Fuente de Pago de los Recursos de Libre Disposición	0	0
2	Ingresos derivados de Financiamientos con Fuente de Pago de Transferencias Federales Etiquetadas	0	0
3	Ingresos Derivados de Financiamiento (3=1+2)	0	0

Nota:

1 Los importes corresponden a los ingresos totales devengados.

2 Ingresos reales al mes de septiembre y estimación de octubre a diciembre 2019.

Conforme al artículo 18 de la Ley de Disciplina Financiera, y alineado con el Plan Municipal de Desarrollo, se presentan los objetivos y metas para el ejercicio fiscal 2020:

Objetivos. Trabajaremos para lograr un municipio transparente, un municipio moderno y eficiente, una administración que rinda cuentas, un gobierno que atienda a los principios de eficiencia y racionalidad en el gasto. Un gobierno que se coordine con los poderes Estatales y Federales, en beneficio de todas las familias Padillenses.

Estrategias. Contar una administración pública municipal transparente y abierta a la gestión de información, sienta sus bases en la integración de una administración comprometida con un trabajo eficiente y eficaz, así como en una arraigada cultura de servicio, donde el ciudadano es la prioridad para la función de nuestro gobierno. Por ello, garantiremos el libre acceso a la información pública, es además de una obligación con la ciudadanía, un factor que fortalece y valida la acción de gobernar.

Metas:

- Trabajaremos en función del mejoramiento de los bienes y servicios públicos, poniendo especial atención en optimizar la mano de obra del municipio para hacer eficiente y seguro el trabajo del personal responsable de estas acciones.

- Nos aseguraremos de otorgar la asesoría adecuada a todas aquellas personas que por su condición pretendan regularizar la cuestión jurídica de sus bienes patrimoniales, otorgando con ello la seguridad de la familia.

- Gestionaremos ante las instancias correspondientes los recursos necesarios para preservar los edificios y lugares históricos dando con ellos seguridad a nuestro patrimonio histórico-cultural.
- Continuar con el reforzamiento del programa de actualización catastral, actualizar las cartas básicas para alcanzar una meta del 30% de los predios en 2020.
- Intensificar y reforzar el uso de los sistemas informáticos para el control de los ingresos por los diversos conceptos que se recaudan para brindar seguridad tributaria a nuestros contribuyentes.
- Monitorear el gasto operativo en los rubros de servicios públicos con el fin de medir y eficientar los servicios prestados a los pobladores y visitantes de nuestro municipio.

TRANSITORIOS

Artículo Primero. El presente Decreto entrará en vigor el día 1 de enero del año 2020 y deberá publicarse en el Periódico Oficial del Estado.

Artículo Segundo. En caso de que durante el ejercicio fiscal disminuyan los ingresos previstos en la presente Ley de Ingresos, la Tesorería Municipal, a efecto de cumplir con el principio de sostenibilidad del Balance presupuestario y del Balance presupuestario de recursos disponibles, deberá aplicar ajustes al Presupuesto de Egresos en los rubros de gasto en el siguiente orden:

I. Gastos de comunicación social;

II. Gasto corriente que no constituya un subsidio entregado directamente a la población, en términos de lo dispuesto por el artículo 13, fracción VII de la Ley de Disciplina Financiera de las Entidades Federativas y los Municipios; y

III. Gasto en servicios personales, prioritariamente las erogaciones por concepto de percepciones extraordinarias. En caso de que los ajustes anteriores no sean suficientes para compensar la disminución de ingresos, podrán realizarse ajustes en otros conceptos de gasto, siempre y cuando se procure no afectar los programas sociales.

Artículo Tercero. En el caso de que durante el ejercicio fiscal, los Municipios incurran en un Balance presupuestario de recursos disponible negativo, los Ayuntamientos deberán dar cuenta a esta Legislatura de los siguientes aspectos:

I. Las razones excepcionales que justifican el Balance presupuestario de recursos disponibles negativo, conforme a lo dispuesto en el artículo 7 de la Ley de Disciplina Financiera de las Entidades Federativas y los Municipios;

II. Las fuentes de recursos necesarias y el monto específico para cubrir el Balance presupuestario de recursos disponibles negativo, y

III. El número de ejercicios fiscales y las acciones requeridas para que dicho Balance presupuestario de recursos disponibles negativo sea eliminado y se restablezca el Balance presupuestario de recursos disponibles sostenible.

Los Ayuntamientos a través de la Tesorería Municipal o su equivalente, reportará en los informes trimestrales y en la Cuenta Pública que se entreguen a esta Legislatura y a través de su página oficial de internet, el avance de las acciones, hasta en tanto se recupere el presupuesto sostenible de recursos sostenibles.

Artículo Cuarto. Los recursos para cubrir adeudos del ejercicio fiscal anterior, ADEFAS, previstos en el proyecto de presupuesto de egresos, podrán ser hasta por el 3.5 por ciento de los ingresos totales del Municipio, de conformidad con lo señalado en los artículos 20 y transitorio Décimo Primero de la Ley de Disciplina Financiera de las Entidades Federativas y los Municipios.

SALÓN DE SESIONES DEL CONGRESO DEL ESTADO LIBRE Y SOBERANO DE TAMAULIPAS.- Cd. Victoria, Tam., a 15 de diciembre del año 2019.- DIPUTADO PRESIDENTE.- FRANCISCO JAVIER GARZA DE COSS.- Rúbrica.- DIPUTADA SECRETARIA.- GLORIA IVETT BERMEA VÁZQUEZ.- Rúbrica.- DIPUTADA SECRETARIA.- ESTHER GARCÍA ANCIRA.- Rúbrica.

Por tanto, mando se imprima, publique, circule y se le dé el debido cumplimiento.

Dado en la residencia del Poder Ejecutivo, en Victoria, Capital del Estado de Tamaulipas, a los diecisiete días del mes de diciembre del año dos mil diecinueve.

ATENTAMENTE.- EL GOBERNADOR CONSTITUCIONAL DEL ESTADO.- FRANCISCO JAVIER GARCÍA CABEZA DE VACA.- Rúbrica.- EL SECRETARIO GENERAL DE GOBIERNO.- CÉSAR AUGUSTO VERÁSTEGUI OSTOS.- Rúbrica.

FRANCISCO JAVIER GARCÍA CABEZA DE VACA, Gobernador Constitucional del Estado Libre y Soberano de Tamaulipas, a sus habitantes hace saber:

Que el Honorable Congreso del Estado, ha tenido a bien expedir el siguiente Decreto:

Al margen un sello que dice:- "Estados Unidos Mexicanos.- Gobierno de Tamaulipas.- Poder Legislativo.

LA SEXAGÉSIMA CUARTA LEGISLATURA DEL CONGRESO CONSTITUCIONAL DEL ESTADO LIBRE Y SOBERANO DE TAMAULIPAS, EN USO DE LAS FACULTADES QUE LE CONFIEREN LOS ARTÍCULOS 58 FRACCIÓN I DE LA CONSTITUCIÓN POLÍTICA LOCAL; Y 119 DE LA LEY SOBRE LA ORGANIZACIÓN Y FUNCIONAMIENTO INTERNOS DEL CONGRESO DEL ESTADO LIBRE Y SOBERANO DE TAMAULIPAS, TIENE A BIEN EXPEDIR EL SIGUIENTE:

D E C R E T O No. LXIV-49

MEDIANTE EL CUAL SE EXPIDE LA LEY DE INGRESOS DEL MUNICIPIO DE PALMILLAS, TAMAULIPAS, PARA EL EJERCICIO FISCAL DEL AÑO 2020.

LEY DE INGRESOS DEL MUNICIPIO DE PALMILLAS, TAMAULIPAS, PARA EL EJERCICIO FISCAL DEL AÑO 2020

CAPÍTULO I

DE LA NATURALEZA Y OBJETO DE LA LEY

Artículo 1º.- La presente ley es de orden público y de interés social, y tiene por objeto establecer los ingresos que percibirá la hacienda pública del Municipio de Palmillas, Tamaulipas, durante el ejercicio fiscal del año 2020, por los provenientes de los conceptos que se señalan en la presente ley:

- I. Impuesto;
- II. Derechos;
- III. Productos;
- IV. Participaciones;
- V. Aprovechamientos;
- VI. Accesorios;
- VII. Financiamientos;
- VIII. Aportaciones, incentivos y reasignaciones de recursos federales; y,
- IX. Otros ingresos.

CLASIFICACIÓN POR RUBROS DE INGRESOS

1. Impuestos
2. Cuotas y aportaciones de Seguridad Social
3. Contribuciones de Mejoras
4. Derechos
5. Productos
6. Aprovechamientos
7. Ingresos por venta de bienes y servicios
8. Participaciones y Aportaciones
9. Transferencias, Asignaciones, Subsidios y otras ayudas
10. Ingresos derivados de Financiamientos.

Los ingresos, dependiendo de su naturaleza, se regirán por lo dispuesto en esta ley, en el Código Municipal para el Estado de Tamaulipas, por las disposiciones administrativas de observancia general que emita el Ayuntamiento y las normas de Derecho Común, entre otras.

Con fundamento en los artículos 6, primer párrafo y 9, fracción I de la Ley General de Contabilidad Gubernamental, el Consejo Nacional de Armonización Contable emitió el CLASIFICADOR POR RUBROS DE INGRESOS.

EL CLASIFICADOR POR RUBROS DE INGRESOS es de observancia obligatoria, conforme a los Artículos 7 y quinto transitorio de la Ley General de Contabilidad Gubernamental.

Artículo 2º.- Los ingresos que se recauden por concepto de contribuciones, así como los provenientes de otros conceptos, se destinarán a sufragar los gastos públicos establecidos y autorizados en el Presupuesto de Egresos Municipal correspondiente, así como en lo dispuesto en los convenios de coordinación y en las leyes en que se fundamenten.

CAPÍTULO II

DE LOS CONCEPTOS DE INGRESOS Y SU PRONÓSTICO

Artículo 3º.- Los ingresos que percibirá la Hacienda Pública del Municipio serán los que provengan de los conceptos y en las cantidades estimadas siguientes:

**ESTIMACIÓN DE INGRESOS A PERCIBIR EN EL EJERCICIO FISCAL 2020
CLASIFICACIÓN POR RUBROS DE INGRESOS**

RUBRO	TIPO, CLASE Y CONCEPTO	CLASIFICADOR POR RUBRO DE INGRESOS	IMPORTE POR CLASE	IMPORTE POR TIPO	IMPORTE POR RUBRO
		TOTALES	40,456,984.00	40,456,984.00	40,456,984.00
1		IMPUESTOS			1,150,000.00
	1.1	Impuestos sobre los ingresos		0	
	1.2	Impuestos sobre el Patrimonio		900,000.00	
	1.2.1	Impuesto sobre la propiedad urbana	400,000.00		
	1.2.2	Impuesto sobre la propiedad rústica	500,000.00		
	1.3	Impuesto sobre la producción, el consumo y las transacciones		0.00	
	1.3.1	Impuesto Sobre Adquisición de Inmuebles	0.00		
	1.4	Impuestos al comercio exterior			0
	1.5	Impuesto sobre Nóminas y Asimilables			0
	1.6	Impuestos Ecológicos			0
	1.7	Accesorios de los Impuestos		250,000.00	
	1.7.1	Multas	50,000.00		
	1.7.2	Recargos	200,000.00		
	1.8	Otros Impuestos			0
	1.9	Impuestos no comprendidos en las fracciones de la Ley de ingresos causadas en ejercicios fiscales pendientes de liquidación o pago		0	
2		CUOTAS Y APORTACIONES DE SEGURIDAD SOCIAL			0
3		CONTRIBUCIONES DE MEJORAS			0
	3.1	Contribuciones de mejoras por obras públicas		0	
	3.9	Contribuciones de mejoras no comprendidas en las fracciones de la Ley de Ingresos causadas en ejercicios anteriores pendientes de liquidación o pago		0	
4		DERECHOS			1,081,600.00
	4.1	Derechos por el uso, goce, aprovechamiento o explotación de bienes de dominio público		1,059.00	
	4.1.2	Uso de la vía pública por comerciantes	1,059.00		
	4.2	Derechos a los hidrocarburos	0.00	0	
	4.3	Derechos por prestación de servicios	0.00	25,946.00	
	4.3.1	Expedición de certificado de residencia	1,059.00		
	4.3.2	Manifiestos de propiedad urbana y rústica	10,590.00		
	4.3.3	Gestión administrativa para obtención de pasaporte	0.00		
	4.3.4	Expedición de Permisos eventual de alcoholes	4,766.00		
	4.3.5	Expedición de constancias de aptitud para manejo	0.00		
	4.3.6	Expedición de Certificados de Predial	3,177.00		
	4.3.7	Certificación de estado de cuenta por concepto de impuestos y derechos	0.00		
	4.3.8	Expedición de Avalúos Periciales	2,648.00		
	4.3.9	Certificación de conscriptos	0.00		
	4.3.10	Expedición de Certificación de dependencia económica	0.00		
	4.3.11	Carta de No antecedentes por faltas administrativas al Bando de policía y Buen Gobierno	0.00		
	4.3.12	Búsqueda y cotejo de documentos, permisos, dictámenes y constancias	1,059.00		
	4.3.13	Copias simples	0.00		
	4.3.14	Dispensa de edad para contraer matrimonio	0.00		
	4.3.21	Constancias	1,059.00		
	4.3.27	Limpieza de predios baldíos	529.00		
	4.4	Otros derechos	0	0	

	4.5	Accesorios de los derechos	0	0	
5		PRODUCTOS	0		8,472.00
	5.1	Productos de tipo corriente	0	0	
	5.2	Productos de tipo capital	0	0	
	5.9	Productos no comprendidos en las fracciones de la Ley de Ingresos causadas en ejercicios fiscales anteriores pendientes de liquidación o pago.	0	0	
	5.9.4	Intereses recibidos por inversiones financieras		8,472.00	
	5.9.4.1	intereses otras cuentas	1,059.00		
	5.9.4.2	intereses Fismun	1,059.00		
	5.9.4.3	intereses Fortamun	1,059.00		
	5.9.7	otros ingresos	5,295.00		
6		APROVECHAMIENTOS.	0		1,059.00
	6.1	Aprovechamientos de Tipo Corriente.		1,059.00	
	6.1.1	Multas por autoridades Municipales	1,059.00		
	6.2	Aprovechamientos de Capital.	0	0	
	6.9	Aprovechamientos no comprendidos en las fracciones de la Ley de Ingresos causadas en ejercicios fiscales anteriores pendientes de liquidación o pago. (Rezagos)	0	0	
7		INGRESOS POR VENTA DE BIENES Y SERVICIOS	0		
	7.1	Ingresos por venta de bienes y servicios de organismos descentralizados	0		
	7.2	Ingresos de operación de entidades paraestatales empresariales	0	0	
	7.3	Ingresos por venta de bienes y servicios producidos en establecimientos del Gobierno Central	0	0	
8		PARTICIPACIONES Y APORTACIONES.	0		38,215,853.00
	8.1	Participaciones.		32,184,911.00	
	8.1.1	Participaciones Federales	32,184,911.00		
	8.1.2	Hidrocarburos	0		
	8.1.3	Fiscalización	0		
	8.1.4	Incentivo en Venta Final de Gasolina y Diésel (9/11)	0		
	8.2	Aportaciones.		6,030,942.00	
	8.2.1	Fismun	3,953,045.00		
	8.2.2	Fortamun	2,077,897.00		
	8.3	Convenio			
	8.3.1	Programa Habitatad			
	8.3.2	Programa Rescate de Espacio Público			
	8.3.3	Subsemun			
	8.3.4	Fopam			
	8.3.5	Empleo Temporal	0		
	8.3.6	Programa 3 x 1 Migrantes	0		
	8.3.7	Otros Convenios	0		
	8.3	Convenios		0	
9		TRANSFERENCIAS, ASIGNACIONES, SUBSIDIOS Y OTRAS AYUDAS.			0
	9.1	Transferencias Internas y Asignaciones al Sec. Púb	0	0	
	9.2	Transferencias al Resto del Sector Público	0	0	
	9.3	Subsidios y Subvenciones	0	0	
	9.4	Ayudas sociales	0	0	
	9.5	Pensiones y Jubilaciones	0	0	

	9.6	Transfer. a Fideicomisos, mandatos y análogos	0	0	
10		INGRESOS DERIVADOS DE FINANCIAMIENTOS.			0
	10.1	Endeudamiento interno	0	0	
	10.2	Endeudamiento externo	0	0	
		TOTALES	40,456,984.00	40,456,984.00	40,456,984.00

(CUARENTA MILLONES CUATROCIENTOS CINCUENTA Y SEIS MIL NOVECIENTOS OCHENTA Y CUATRO PESOS 00/100 MN).

Artículo 4º.- Los ingresos previstos por esta ley se causarán, liquidarán y recaudarán, en los términos del Código Municipal para el Estado de Tamaulipas y de conformidad con las disposiciones de las demás leyes, reglamentos, acuerdos y circulares aplicables.

Artículo 5º.- Los rezagos por concepto de impuestos y derechos en la presente ley, se cobrarán y recaudarán de conformidad con las disposiciones legales que rigieren en la época en que se causaron.

Artículo 6º.- La falta puntual de pago de cualquiera de los impuestos, derechos, contribuciones diversas o Aprovechamientos, dará lugar al cobro de un recargo a razón del **1.13%** por cada mes o fracción que se retarde el pago, independientemente de la actualización y de la sanción a que haya lugar. Se podrán exentar parte de los recargos causados, en los términos que dispone el artículo 98 del Código Municipal para el Estado de Tamaulipas.

Artículo 7º.- Cuando se otorgue prórroga para el pago de los créditos fiscales municipales, en los términos del Código Fiscal del Estado, se causarán recargos sobre saldos insolutos del monto total de los créditos fiscales, a una tasa mensual del **1.8%**, sobre los créditos fiscales prorrogados.

Artículo 8º.- Para los efectos de esta ley, se entiende como Unidad de Medida y Actualización (UMA) la referencia económica en pesos para determinar la cuantía del pago de las obligaciones y supuestos previstos en la presente ley, así como de las disposiciones jurídicas que emanen de la Reglamentación Municipal vigente.

El valor diario de la Unidad de Medida y Actualización (UMA), será el determinado por el Instituto Nacional de Estadística y Geografía (INEGI) y publicado en el Diario Oficial de la Federación para todo el país.

CAPÍTULO III DE LOS IMPUESTOS

SECCIÓN PRIMERA IMPUESTOS SOBRE LOS INGRESOS

DEL IMPUESTO SOBRE ESPECTÁCULOS PÚBLICOS

Artículo 9º.- El impuesto sobre espectáculos públicos se causará y liquidará conforme a las disposiciones previstas en los artículos 101 al 103 del Código Municipal para el Estado de Tamaulipas.

I. Con la tasa del 8% sobre los ingresos que se perciban por los siguientes espectáculos o diversiones:

- a) Bailes públicos;
- b) Espectáculos deportivos, taurinos, jaripeos y similares;
- c) Espectáculos culturales, musicales y artísticos;
- d) Cualquier diversión o espectáculo no gravado por la Ley del Impuesto al Valor Agregado; y
- e) Espectáculos de teatro o circo.

II. Será facultad de la Tesorería Municipal, solicitar la documentación necesaria para validar el cumplimiento de las obligaciones fiscales de los sujetos a exención a que hace referencia el artículo 102-G del Código Municipal.

III. En el caso de que las actividades mencionadas en la fracción I sean organizadas para recabar fondos con fines de beneficencia y por Instituciones de beneficencia, se exime el pago del impuesto respectivo.

Asimismo, de conformidad con lo dispuesto en el artículo 103 del Código Municipal, la Tesorería podrá solicitar la información que considere pertinente, para confirmar que los ingresos se destinarán a obras de asistencia social y servicios, obras públicas, o, para instituciones que impartan educación gratuita.

IV. Será facultad de la Tesorería Municipal el nombramiento de interventores municipales, para los efectos a que se refiere este impuesto, quienes tendrán la facultad de inspección y vigilancia de los ingresos por la entrada individual al espectáculo.

SECCIÓN SEGUNDA IMPUESTOS SOBRE EL PATRIMONIO

DEL IMPUESTO SOBRE LA PROPIEDAD URBANA, SUBURBANA Y RÚSTICA

Artículo 10.- Este impuesto se causará sobre el valor de los bienes raíces, determinado conforme a la tabla de valores unitarios de terreno y construcción aprobada por el H. Congreso del Estado en los términos del artículo 74 de la Ley de Catastro para el Estado de Tamaulipas. La base para el cálculo de este impuesto

será el valor catastral de los inmuebles, y el impuesto se causará y liquidará anualmente sobre los inmuebles cuyo valor se determine o modifique a partir de la entrada en vigor de la presente ley, conforme a lo siguiente:

Las Tablas de valores unitarios de terrenos y construcción a que se refiere el párrafo anterior, son las expedidas por el Congreso del Estado para el ejercicio fiscal de 2020.

TASAS

I. Predios urbanos con edificaciones,	1.5 al millar.
II. Predios suburbanos con edificaciones,	1.5 al millar.
III. Predios rústicos,	1.5 al millar.
IV. Predios urbanos y suburbanos sin edificaciones (baldíos),	1.5 al millar.

SECCIÓN TERCERA IMPUESTOS SOBRE LA PRODUCCIÓN, EL CONSUMO Y LAS TRANSACCIONES DEL IMPUESTO SOBRE ADQUISICIÓN DE INMUEBLES

Artículo 11.- La base del Impuesto sobre Adquisición de Inmuebles se determinará en los términos del artículo 107 del Código Municipal para el Estado de Tamaulipas, tomando en cuenta el resultado de la aplicación de las tablas de valores unitarios de suelo y construcción, que sirvieron de base para la determinación del Impuesto sobre la Propiedad Urbana, Suburbana y Rústica.

Artículo 12.- El impuesto sobre adquisición de inmuebles se causará y liquidará a la tasa del 2% sobre el valor de los inmuebles, conforme a las disposiciones previstas en los artículos 124 al 132 del Código Municipal para el Estado de Tamaulipas.

SECCIÓN CUARTA ACCESORIOS DE IMPUESTOS

Artículo 13.- Cuando no se cubran los impuestos en la fecha o dentro del plazo fijado por las disposiciones fiscales, dará lugar a la causación o cobro de un recargo a razón del 1.13% por cada mes o fracción que se retarde el pago y hasta que el mismo se efectúe, independientemente de la actualización y de la sanción a que haya lugar. Se podrán exentar parte de los recargos causados, en los términos que dispone el artículo 98 del Código Municipal para el Estado de Tamaulipas.

Los recargos se causarán hasta por cinco años, en los cuales los recargos se causarán hasta en tanto no se extingan las facultades de las autoridades fiscales para determinar las contribuciones o aprovechamientos omitidos y sus accesorios, y se calcularán sobre el total del crédito fiscal, excluyendo los propios recargos, los gastos de ejecución y las multas por infracción a disposiciones fiscales.

Artículo 14.- Los contribuyentes que obtengan prórroga para cubrir los créditos fiscales municipales, en los términos del Código Fiscal del Estado, pagarán recargos sobre saldos insolutos a una tasa mensual del 1.8%, sobre los créditos fiscales prorrogados.

Artículo 15.- El Municipio percibirá gastos de ejecución cuando lleve a cabo el procedimiento administrativo de ejecución para el cobro de créditos fiscales en que incurran los contribuyentes, en los términos del Código Fiscal del Estado y su Reglamento.

SECCIÓN QUINTA IMPUESTOS NO COMPRENDIDOS EN LAS FRACCIONES DE LA LEY DE INGRESOS CAUSADAS EN EJERCICIOS FISCALES ANTERIORES PENDIENTES DE LIQUIDACIÓN O PAGO

Artículo 16.- Se consideran rezagos de Impuestos los correspondientes a ejercicios fiscales anteriores, devengados al cierre del ejercicio inmediato anterior (2019), pendientes de liquidación o pago, cuyo cobro se efectúe en el presente ejercicio fiscal (2020).

CAPÍTULO IV CONTRIBUCIONES DE MEJORAS

SECCIÓN ÚNICA CONTRIBUCIONES DE MEJORAS POR OBRAS DE INTERÉS PÚBLICO

Artículo 17.- Son sujetos de este pago las personas físicas o morales propietarios o poseedoras de inmuebles dentro del área de beneficio o zona de influencia beneficiada por la obra pública.

Artículo 18.- Las contribuciones de mejoras por obras de interés público se causarán por:

- I. Instalación de alumbrado público;
- II. Pavimentación, adoquinado, empedrado, revestimiento de calles o rehabilitación de las mismas;
- III. Construcción de guarniciones y banquetas;
- IV. Instalación de obras de agua y drenaje, sanitario y pluvial, mejoramiento o reestructuración de las ya existentes; y,

V. En general, por obras de embellecimiento, saneamiento o cualquiera de otras semejantes a las enunciadas en el presente artículo.

Artículo 19.- Las contribuciones mencionadas en el artículo anterior se causarán y se pagarán en los términos del Decreto número 406, publicado en el Periódico Oficial del 28 de diciembre de 1977 (Ley de Derechos de Cooperación para la Ejecución de Obras de Interés Público). En cada caso se elaborará un estudio técnico general para determinar el valor de la obra y la base para su distribución entre los beneficiados.

Artículo 20.- Las cuotas que en los términos de esta ley, corresponda cubrir a los particulares beneficiados con las obras de interés público, tendrán el carácter de créditos fiscales.

La recaudación de las cuotas, corresponderá a la Tesorería Municipal, la cual por los medios legales las hará efectivas y las aplicará a los fines específicos que les corresponda.

CAPÍTULO V DE LOS DERECHOS

Artículo 21- Los derechos que cobrará el Municipio por el uso o aprovechamiento de los bienes del dominio público, así como por recibir los servicios que presta en sus funciones de derecho público o en que deba resarcirse del gasto ocasionado por actividad particular, son los siguientes:

I. Derechos por el uso, goce, y aprovechamiento de bienes del dominio público.

A. Los provenientes de estacionamientos de vehículos de alquiler y por el uso de la vía pública;

B. Por el uso de la vía pública por comerciantes ambulantes o con puestos fijos y semifijos; y,

C. Por el uso de la vía pública por vehículos de carga pesada para maniobras de carga y descarga en zonas restringidas por la autoridad de Tránsito y Vialidad.

II. Derechos por prestación de servicios.

A. Expedición de certificados, certificaciones, copias certificadas, búsqueda y cotejo de documentos, permisos, dictámenes, actualizaciones, constancias, legalización y ratificación de firmas;

B. Servicios catastrales, de planificación, urbanización, pavimentación, construcción, remodelación, trámites, peritajes oficiales y por la autorización de fraccionamientos;

C. Servicio de Panteones;

D. Servicio de Rastro;

E. Servicio de limpieza, recolección y recepción de residuos sólidos no tóxicos;

F. Servicio de limpieza de lotes baldíos;

G. Expedición de licencias, permisos o autorizaciones para la colocación de anuncios y carteles o la realización de publicidad, excepto los que se realicen por medio de la televisión, la radio, periódicos y revistas;

H. Servicios de tránsito y vialidad; y,

III. Otros derechos.

A. Por la expedición de permisos para kermeses, desfiles, colectas, festivales con fines de lucro, ferias y exposiciones;

Cuando se solicite la prestación de servicios con carácter de urgentes para el mismo día, causarán un tanto más de la cuota establecida para cada caso.

En ningún caso el importe a pagar será inferior a una UMA.

Los derechos que establece la fracción II de este artículo no se pagarán cuando lo soliciten personas cuya extrema pobreza sea reconocida por el Presidente Municipal.

SECCIÓN PRIMERA DERECHOS POR EL USO, GOCE, APROVECHAMIENTO O EXPLOTACIÓN DE BIENES DE DOMINIO PÚBLICO

Apartado A. Los provenientes de estacionamientos de vehículos de alquiler y por el uso de la vía pública.

Artículo 22- Son objeto de este derecho, la ocupación temporal de la superficie limitada bajo el control del Municipio, para el estacionamiento de vehículos de alquiler y por la ocupación de la vía pública. Los derechos correspondientes se causarán en la forma siguiente:

I. Por la ocupación exclusiva de la vía pública por vehículos de alquiler que tengan un sitio especialmente designado para estacionarse, pagarán un derecho a razón de una cuota mensual de Una UMA;

II. Por otras ocupaciones en la vía pública, se pagará 20% de una UMA diario por metro cuadrado completo o fracción, en ningún caso la cantidad a pagar será inferior a lo que corresponda por un metro.

III. Por ocupar la vía pública las personas físicas o morales, con toda clase de construcciones o instalaciones permanentes o semipermanentes, andamios y tapiales, escombro o materiales, pagarán una UMA por metro cuadrado o fracción por cada día.

Las infracciones que se apliquen por no hacer el pago respectivo de los derechos señalados en este artículo, se sancionarán como sigue:

- a) Se cobrará por multa, hasta una UMA;
- b) Si se cubre antes de 24 horas, se reducirá en un 50 %;

Apartado B. Por el uso de la vía pública por comerciantes ambulantes o con puestos fijos y semifijos.

Artículo 23.- Los derechos por el uso de la vía pública por comerciantes ambulantes o con puestos fijos y semifijos, se causarán conforme a lo siguiente:

I. Los puestos fijos y semifijos pagarán por mes y por metro cuadrado o fracción que ocupen:

- a) En primera zona, hasta \$10.00 pesos
- b) En segunda zona, hasta \$7.00 pesos

El ayuntamiento fijará los perímetros y los límites de las zonas en la que se podrá ejercer el comercio ambulante o con puestos fijos y semifijos, así como las cuotas aplicables en cada caso, sin exceder de los máximos establecidos por esta ley.

Los pagos deberán hacerse dentro de los 10 primeros días de cada mes, por los interesados directamente en las cajas de la Tesorería Municipal.

Los comerciantes ambulantes o con puestos fijos y semifijos, serán objetos de multas por ubicación incorrecta, por laborar fuera de horario, por abandono en vía pública de sus implementos de trabajo o cualquier situación que afecte el buen funcionamiento de las vías de comunicación, esta sanción se aplicará de acuerdo a lo previsto en el artículo 318 fracciones I, II y III del Código Municipal vigente.

Apartado C. Por el uso de la vía pública por vehículos de carga pesada para maniobras de carga y descarga en zonas restringidas por la autoridad de Tránsito y Vialidad.

Artículo 24.- Es objeto de este derecho la expedición de permisos para maniobras de carga y descarga para vehículos de carga pesada en zonas restringidas por la autoridad de Tránsito y Vialidad, se causará y liquidará conforme a lo siguiente:

- a) Vehículos de carga de 3.5 por día 2 UMAs y por mes de 3 a 5 UMAs;
- b) Vehículos de carga mayor de 3.5 hasta 8 toneladas, por día 3 UMAs y por mes de 5 a 10 UMAs;
- c) Vehículos de carga de 8 toneladas hasta 22 toneladas, por día, 4 UMAs y por mes de 6 a 12 UMAs;
- d) Vehículos de carga mayor de 22 toneladas hasta 30 toneladas, por día 6 UMAs y por mes de 8 a 14 UMAs;
- e) Por excedente en relación al inciso anterior, pagarán conforme a lo siguiente:
 - 1.- Hasta 30 Toneladas 4 UMAs por tonelada;
 - 2.- Bomba para Concreto, por día 8 UMAs;
 - 3.- Trompo para Concreto, por día 6 UMAs.
- f) Vehículos que excedan las dimensiones establecidas en el artículo 67 del Reglamento de Tránsito del Estado pagarán de 15 a 20 UMAs.
- g) La dirección de seguridad pública municipal determinará las rutas y horarios por las cuales los vehículos de carga pesada deberán transitar dentro del Municipio.

**SECCIÓN SEGUNDA
DERECHOS POR PRESTACIÓN DE SERVICIOS**

Apartado A. Expedición de certificados, certificaciones, copias certificadas, búsqueda y cotejo de documentos, permisos, dictámenes, actualizaciones, constancias, legalización y ratificación de firmas.

Artículo 25.- Los derechos por expedición de certificados, certificaciones, copias certificadas, búsqueda y cotejo de documentos, permisos, dictámenes, actualizaciones, constancias, legalización y ratificación de firmas, causarás las siguientes:

CUOTAS

I. Expedición de certificados de residencia,	Una UMA
II. Expedición de certificados de estado de cuenta por concepto de impuestos y derechos,	Una UMA
III. Carta de No antecedentes por faltas administrativas al Bando de Policía y Buen Gobierno,	Una UMA
IV. Legalización y ratificación de firmas,	Una UMA
V. Certificaciones de Catastro,	Una UMA

VI. Permisos,	Una UMA
VII. Constancias,	Una UMA
VIII. Otras certificaciones legales.	Una UMA

Apartado B. Servicios catastrales, de planificación, urbanización, pavimentación, construcción, remodelación, trámites, peritajes oficiales y por la autorización de fraccionamientos.

POR LA PRESTACIÓN DE SERVICIOS CATASTRALES

Artículo 26.- Los derechos por la prestación de los servicios catastrales a solicitud del propietario se causarán y liquidarán conforme a lo siguiente:

I. SERVICIOS CATASTRALES

a) Revisión, cálculo, aprobación y registro sobre planos de predios: 1.- Urbanos, suburbanos y rústicos, sobre el valor catastral, 1 al millar; 2.- Formas valoradas, 12% de una UMA.

b) Revisión, cálculo, aprobación y registro de manifiestos de propiedad, Una UMA;

c) Elaboración de manifiestos, Una UMA.

II. CERTIFICACIONES CATASTRALES:

a) La certificación de registro sobre planos de predios proporcionados por los contribuyentes, causará una UMA; y,

b) La certificación de valores catastrales, de superficies catastrales, de nombre del propietario, poseedor o detentador de un predio, de colindancias y dimensiones, de inexistencia de registro a nombre del solicitante y, en general, de manifiestos o datos de los mismos que obren en los archivos, una UMA.

III. AVALÚOS PERICIALES:

a) Presentación de solicitud de avalúo pericial, una UMA; y,

b) Sobre el valor de los mismos, 2 al millar, sin que el costo sea menor a 3 UMAs.

IV. SERVICIOS TOPOGRÁFICOS:

a) Deslinde de predios urbanos, por metro cuadrado, el 20% de una UMA.

b) Deslinde de predios suburbanos y rústicos, por hectárea:

1.- Terrenos planos desmontados, 10% de una UMA;

2.- Terrenos planos con monte, 20% de una UMA;

3.- Terrenos con accidentes topográficos desmontados, 30% de una UMA;

4.- Terrenos con accidentes topográficos con monte, 40% de una UMA.

c) Para los dos incisos anteriores, cualquiera que sea la superficie del predio, el importe de los derechos no podrá ser inferior a 5 UMAs.

POR LOS SERVICIOS DE PLANIFICACIÓN, URBANIZACIÓN Y PAVIMENTACIÓN

Artículo 27.- Los derechos por los servicios de planificación, urbanización y pavimentación, se causarán y liquidarán conforme a lo siguiente:

CONCEPTO	TARIFA
I. Por asignación o certificación del número oficial para casas o edificios,	1 UMA.
II. Por la expedición constancia de número oficial,	1 UMA.
III. Por la expedición del dictamen de opinión de uso del suelo,	2 UMAs.
IV. Por autorización de operación o de funcionamiento,	10% del costo de la licencia construcción con la UMA.
V. Por licencias de uso o cambio del suelo:	
a) De 0.00 a 500 m2 de terreno,	10 UMAs.
b) Más de 501 hasta 2,000 m2 de terreno,	15 UMAs.
c) Más de 2,001 hasta 10,000 m2 de terreno,	18 UMAs .
d) Más de 10,000 m2 de terreno,	20 UMAs.
VI. Por la expedición de constancia de uso del suelo,	10 UMAs .
VII. Por el estudio y licencia de construcción de uso habitacional:	10% de una UMA por m2 o fracción.
	15% de una UMA por m2 o
VIII. Por estudio y licencia de construcción de uso industrial o comercial,	fracción. (Sic)
IX. Por el estudio y la licencia de construcción de estacionamientos,	3% de una UMA por m2 de construcción.

X. Por expedición de licencia de construcción para anuncios panorámicos (área expuesta):	
a) Dimensiones hasta 1.80 metros cuadrados,	5 UMAs.
b) Dimensiones entre 1.81 metros cuadrados y hasta 4.00 metros cuadrados,	10 UMAs.
c) Dimensiones entre 4.01 metros cuadrados y hasta 12.00 metros cuadrados,	15 UMAs
d) Para mayores a 12.01 metros cuadrados. Se incluyen los panorámicos,	20 UMAs
XI. Por licencia de construcción de ductos subterráneos y aéreos (gas natural, cable para televisión y demás empresas privadas que requieren ocupar territorio municipal para brindar sus servicios)	
a) Aéreo,	15 % de una UMA o por metro lineal.
b) Subterráneo,	10 % de una UMA por metro lineal.
XII. Por la autorización de subdivisión, fusión y relotificación de predios que no requieran del trazo de vías públicas, con vigencia de un año, contados a partir de la fecha de emisión del dictamen,	5% de una UMA por m ² o fracción de la superficie total. Hasta un máximo de 400 UMAs.
XIII. Por permiso de rotura:	
a) De calles revestidas de grava conformada, una UMA, por m2 o fracción;	
b) De concreto hidráulico o asfáltico, 4 UMAs, por m2 o fracción, y	
c) De guarniciones y banquetas de concreto, 0% de una UMA, por m2 o fracción.	
Los pavimentos de las calles o banquetas no podrán romperse sin previa autorización o requisición que señale la Presidencia Municipal. El Ayuntamiento exigirá la reposición en todos los casos de rotura con las especificaciones y materiales originales utilizados.	
XIV. Por licencia para la ubicación de escombreras o depósito de residuos de construcción,	10 % de una UMA.
XV. Por deslinde de predios urbanos o suburbanos,	10% de una UMA por cada metro lineal o fracción del perímetro.
XVI. Por alineamientos de predios urbanos o suburbanos,	10% de una UMA.
XVII. Por la expedición de licencias de construcción o edificación para antenas de telefonía celular, por cada una 1,138 UMAs;	
XVIII. Por la expedición de licencias de construcción o edificación para antenas de radiocomunicación privadas, por cada 30 metros lineales (altura), 2 UMAs;	
XIX. Modificación de dictamen de subdivisión, fusión y relotificación, sin alterar la disposición de lotes, usos, dimensiones y accesos, 15% de una UMA;	
XX. Modificación de dictamen y plano de subdivisión, fusión y relotificación sin alterar la disposición de lotes, usos, dimensiones y accesos, 15% de una UMA;	
XXI. Expedición de certificados de predios (no incluye levantamiento topográfico), 2 UMAs.	

Artículo 28.- Por peritajes oficiales se causarán 2 UMAs.

Apartado C. Servicio de Panteones.

Artículo 29.- Por la prestación del servicio público de panteones, los derechos se causarán y liquidarán conforme a los conceptos y tarifas siguientes:

CONCEPTO	TARIFAS
I. Inhumación:	3 UMAs.
II. Exhumación,	6 UMAs.
III. Reinhumación,	2 UMAs.
IV. Traslado de restos,	5 UMAs.
V. Derechos de perpetuidad,	20 UMAs.
VI. Reposición de título,	5 UMAs.
VII. Ruptura o Apertura de Fosa:	3 UMAs.

Apartado D. Servicio de Rastro

Artículo 30.- Los derechos por la prestación del servicio de rastro se causarán y liquidarán de conformidad con las siguientes:

TARIFAS

I. Por sacrificio (degüello, pelado y eviscerado) de animales:

a) Ganado vacuno,	Por cabeza	\$40.00
b) Ganado porcino,	Por cabeza	\$20.00
c) Ganado oviscaprino,	Por cabeza	\$10.00

d) Aves,	Por cabeza	\$5.00
----------	------------	--------

II. Por uso de corral, por día:

a) Ganado vacuno,	Por cabeza	\$10.00
b) Ganado porcino,	Por cabeza	\$5.00

Apartado E. Servicio de limpieza, recolección y recepción de residuos sólidos no tóxicos.

Artículo 31.- Los derechos por servicio de recolección de residuos sólidos no tóxicos lo pagarán las personas físicas o morales, cuando medie solicitud y que se dediquen o ejerzan una actividad comercial e industrial. Para recibir el mencionado servicio municipal, debe mediar convenio entre las partes. La cuota será establecida:

a) Por cada tanque de 200 litros. \$15.00; y

b) Por cada metro cubico o fracción, \$50.00

Por el servicio de recolección y transportación, de basura desechos y desperdicios no peligrosos provenientes de establecimientos febriles o comerciales, en vehiculos del ayuntamiento, en forma exclusiva por cada flete la cuota será de \$450.00

El Ayuntamiento podrá celebrar convenios de colaboración con los vecinos, para establecer cuotas solidarias para la mejora del servicio de recolección de residuos no tóxicos, tomándose en cuenta la capacidad económica de los habitantes, los compromisos de la autoridad municipal para el mejoramiento y eficientización del servicio, así como el costo del mismo.

Apartado F. Servicio de limpieza de lotes baldíos.

Artículo 32.- Los propietarios de predios baldíos y/o edificaciones deshabitadas o abandonadas ubicadas dentro de la zona urbana del Municipio, deberán efectuar el desmonte, deshierre y limpieza de su inmueble (conservarlos limpios).

De no cumplirse con lo dispuesto en el párrafo anterior, el Municipio podrá efectuar el servicio de desmonte, deshierre o limpieza del predio baldío, según sea el caso, circunstancias en las cuales el propietario está obligado a pagar al Municipio, la prestación del servicio como lo indica el artículo 140 del Código Municipal vigente. Asimismo, la Autoridad Municipal competente le impondrá una multa equivalente a un 20% de una UMA por metro cuadrado y en el caso de reincidencia se cobrará a razón de un 50% de una UMA por metro cuadrado, el pago de la multa no exime al propietario del cumplimiento de la obligación establecida en el párrafo anterior de este artículo.

Para que sea procedente el cobro anterior, previamente deberá notificarse personalmente al propietario o encargado del predio, al que se le concederá un término de 10 días hábiles para que comparezca ante la Autoridad Municipal que ordene la notificación o para que lo limpie por su cuenta, de no asistir a la cita o no realizar la limpieza, se procederá a efectuar el servicio por el personal del Ayuntamiento y aplicarse el cobro respectivo.

La Tesorería Municipal hará efectivo el crédito fiscal que a favor del Ayuntamiento se genere por el citado servicio, mediante el procedimiento legal que considere conveniente para su cobro.

Los derechos por limpieza de predios no edificados o baldíos se causarán y pagarán de acuerdo a lo siguiente:

CONCEPTO	TARIFA
Limpieza de predios baldíos y/o edificaciones abandonadas o deshabitadas (recolección, transportación, disposición, mano de obra y maquinaria)	
a) Deshierbe,	0.6 UMA. por m ²
b) Deshierbe y residuos de construcción o residuos sólidos no peligrosos,	0.9 UMA. por m ²
c) Deshierbe, residuos de construcción y residuos sólidos no peligrosos.	1.3 UMAs min. por m ²

Para efectos de este artículo deberá entenderse por:

Deshierbe: Es la acción de cortar y retirar del predio baldío aquellas plantas de tallo herbáceo que se encuentra en el mismo.

Residuos de construcción: Se entenderá por residuos de construcción a todos aquellos sólidos no peligrosos generados en faenas tales como: la construcción, reconstrucción, reparación, alteración, ampliación, demolición de construcciones y obras de urbanización de cualquier naturaleza.

Residuos sólidos no peligrosos: Se entenderá por residuos sólidos no peligroso a todos aquellos que en función de sus características no sean: corrosivos, explosivos, tóxicos, radioactivos o que puedan presentar riesgo a la salud pública o efectos adversos al medio ambiente.

Reincidencia: Se considera cuando no se cumple en más de una ocasión con la obligación que establece el primer párrafo de este artículo, habiéndose requerido previamente por el Municipio.

Predio baldío: Es aquel que no tiene construcciones permanentes, cuenta con trazo de calles, y es susceptible de recibir los servicios públicos de agua, drenaje y energía eléctrica. Tratándose de predios ubicados en nuevos fraccionamientos, además de las características señalados con anterioridad, para

considerarse baldíos deberá encontrarse ocupado con construcción más del 50% de los lotes del fraccionamiento autorizado por el Ayuntamiento.

Apartado G. Por la expedición de licencias, permisos o autorizaciones para la colocación de anuncios y carteles o la realización de publicidad.

Artículo 33.- Los derechos por la expedición de licencias, permisos o autorizaciones para la colocación de anuncios y carteles publicitarios o la realización de publicidad en fachadas, bardas o sobre estructuras de casas y edificios, escaparates o ventanales, estructuras metálicas especiales y anuncios espectaculares, causarán una cuota anual de acuerdo a la clasificación siguiente:

- I. Dimensiones hasta 1.80 metros cuadrados, 6 UMAs;
- II. Dimensiones entre 1.81 metros cuadrados y 4.00 metros cuadrados, 12 UMAs;
- III. Dimensiones entre 4.01 metros cuadrados y 12.00 metros cuadrados, 30 UMAs;
- IV. Para mayores a 12.01 metros cuadrados. Se incluyen los panorámicos. 30 UMAs más 2 UMAs por cada metro cuadrado adicional a los 12.00 metros cuadrados;
- V. Renovación de licencia de anuncio denominativo 50% del costo calculado de acuerdo a las tarifas indicadas en las fracciones I, II, III, y IV.

No estarán obligados al pago de este derecho, por los anuncios ubicados en el establecimiento del contribuyente, destinados directamente a promocionar o anunciar el propio negocio, siempre y cuando no ocupen espacio en la vía pública, cuando así sea, causarán derechos por la parte que se invada.

VI. Por uso de publicidad en la vía pública con fines de lucro, mediante la colocación de pendones, carteles o anuncios denominativos, causará por cada lote no mayor a 20 pendones, carteles o anuncios denominativos 10 UMAs con una estancia no mayor a 20 días;

VII. Por uso de publicidad en vía pública mediante volantes folletos y/o revistas con fines de lucro de 1 a 7 días, pagarán 3 UMAs.

Queda totalmente prohibido en las áreas restringidas por el municipio.

VIII. En vehículos de transporte público, utilitarios o dedicados a la publicidad, 5 UMAs.

Para efectos de pago de las fracciones I, II, III, IV y VI se considera una cara como anuncio y si es mayor de 12.00 m² se considera como panorámico y/o espectacular.

El Ayuntamiento podrá otorgar una bonificación de hasta el 100% en el monto de estos derechos, siempre que se trate de instituciones de beneficencia pública o privada, dependencias y organismos federales o estatales, que destinen el medio de difusión de que se trate, a la promoción de actividades que sean propias de su objeto social.

Asimismo, para efectos de este artículo serán responsables solidarios en la causación de este derecho el dueño del predio en el que esté ubicado físicamente la estructura o la superficie en la que se adhiera o se coloque el anuncio.

Quedan exceptuados del pago de los derechos enunciados en este artículo los anuncios, carteles y la publicidad que se realicen por medio de televisión, radio, periódicos y revistas.

Apartado H. Servicios de tránsito y vialidad.

Artículo 34.- Son objeto de este derecho, los servicios que presten las autoridades en materia de tránsito y vialidad municipal, y se causarán y liquidarán las cuotas siguientes por los conceptos de:

CONCEPTO	CUOTAS
I. Por examen de aptitud para manejar vehículos,	1 UMA.
II. Examen médico a conductores de vehículos Prueba de alcoholemia,	5 UMAs.
III. Servicio de grúa y/o arrastre por disposición legal o reglamentaria,	5 UMAs.
IV. Permiso para circular sin placas por 30 días, mismo que no será expedido en más de una ocasión,	8 UMAs.
V. Por servicio de almacenaje de vehículos abandonados en la vía pública, infraccionados o por cualquier causa, tarifa diaria,	1 UMA.
VI. Expedición de constancias,	4 UMAs.
VII. Por estudio y autorización municipal de impacto vial para establecimientos industriales, comerciales y de servicios que lo requieran.	De 50 hasta 300 UMAs.

Con motivo de las infracciones cometidas al Reglamento de Tránsito y que sean causales de hechos de Tránsito, así como el conducir en estado de ebriedad y el ocupar sin causa justificada los espacios destinados al estacionamiento de los vehículos de personas con discapacidad, no se aplicará descuento alguno.

SECCIÓN TERCERA OTROS DERECHOS

Apartado A. Por la expedición de permisos para kermeses, desfiles, colectas, festivales, con fines de lucro, ferias y exposiciones.

Artículo 35.- Por la expedición de permisos para kermeses, desfiles, colectas, festivales y uso de música en vivo, grabada o variedad, con fines de lucro, causarán 2 UMAs.

En los casos de que las actividades antes mencionadas sean organizadas para recabar fondos por instituciones de beneficencia, se exime el pago de este derecho, siempre y cuando presenten solicitud por escrito cuando menos cinco días antes del evento.

SECCIÓN CUARTA ACCESORIOS DE LOS DERECHOS

Artículo 36.- Cuando no se cubran los derechos en la fecha o dentro del plazo fijado por las disposiciones fiscales, dará lugar a la causación o cobro de un recargo a razón del 1.13% por cada mes o fracción que se retarde el pago y hasta que el mismo se efectúe, independientemente de la actualización y de la sanción a que haya lugar. Se podrán exentar parte de los recargos causados, en los términos que dispone el artículo 98 del Código Municipal para el Estado de Tamaulipas.

Artículo 37.- Los contribuyentes que obtengan prórroga para cubrir los créditos fiscales municipales, en los términos del Código Fiscal del Estado, pagarán recargos sobre saldos insolutos a una tasa mensual del 1.8%, sobre los créditos fiscales prorrogados.

Artículo 38.- El Municipio percibirá gastos de ejecución cuando lleve a cabo el procedimiento administrativo de ejecución para el cobro de créditos fiscales en que incurran los contribuyentes, en los términos del Código Fiscal del Estado y su Reglamento.

SECCIÓN QUINTA DERECHOS NO COMPRENDIDOS EN LAS FRACCIONES DE LA LEY DE INGRESOS CAUSADAS EN EJERCICIOS FISCALES ANTERIORES PENDIENTES DE LIQUIDACIÓN O PAGO

Artículo 39.- Se consideran rezagos de Derechos los correspondientes a ejercicios fiscales anteriores, devengados al cierre del ejercicio inmediato anterior (2019), pendientes de liquidación o pago, cuyo cobro se efectúe en el presente ejercicio fiscal (2020).

CAPÍTULO VI PRODUCTOS

SECCIÓN PRIMERA PRODUCTOS DE TIPO CORRIENTE

Artículo 40.- Los ingresos que perciba el Municipio por concepto de enajenación, arrendamiento, uso, aprovechamiento o explotación de sus bienes de dominio privado, se establecerán en los contratos que al efecto se celebren entre las autoridades municipales y las personas físicas o morales interesadas y de acuerdo a lo señalado en el Código Municipal para el Estado de Tamaulipas.

Los productos serán los siguientes:

- I. Venta de sus bienes muebles e inmuebles;
- II. Arrendamiento de locales ubicados en bienes de dominio público, tales como mercados, plazas, jardines, sitios públicos o de cualesquiera otros bienes destinados a un servicio público;
- III. Por concesión del uso del piso en bienes destinados a un servicio público como mercados, plazas, unidades deportivas y otros bienes de dominio público;

SECCIÓN SEGUNDA PRODUCTOS DE CAPITAL

Artículo 41.- El Municipio percibirá productos provenientes de rendimientos, intereses o cualquier otra índole de carácter financiero.

SECCIÓN TERCERA PRODUCTOS NO COMPRENDIDOS EN LAS FRACCIONES DE LA LEY DE INGRESOS CAUSADOS EN EJERCICIOS FISCALES ANTERIORES PENDIENTES DE LIQUIDACIÓN O PAGO

Artículo 42.- Se consideran rezagos de Productos los correspondientes a ejercicios fiscales anteriores, devengados al cierre del ejercicio inmediato anterior (2019), pendientes de liquidación o pago, cuyo cobro se efectuó en el presente ejercicio fiscal (2020).

CAPÍTULO VII
APROVECHAMIENTOS
SECCIÓN PRIMERA
APROVECHAMIENTOS DE TIPO CORRIENTE

Artículo 43.- Los ingresos del Municipio por concepto de aprovechamientos serán:

I. Multas impuestas por las autoridades municipales por las faltas administrativas que comentan los ciudadanos que se encuentren dentro de la jurisdicción municipal, de conformidad con lo dispuesto en las leyes, los diversos reglamentos Municipales, Bando de Policía y Buen Gobierno, y en el Reglamento de Tránsito del Estado;

II. Multas impuestas por autoridades administrativas federales no fiscales, de conformidad a lo dispuesto en el Convenio de Colaboración Administrativa en Materia Fiscal Federal suscrito por la Secretaría de Hacienda y Crédito Público y el Gobierno del Estado;

III. Se consideran aprovechamientos los donativos y aportaciones de empresarios, organizaciones obreras y gremiales, así como de las personas físicas y morales que contribuyan al desarrollo del Municipio; y,

IV. Se consideran aprovechamientos las aportaciones de beneficiarios.

V. Ocupar sin justificación alguna, los espacios destinados al estacionamiento de los vehículos de personas con discapacidad, 20 UMAs.

Artículo 44.- El municipio percibirá aprovechamientos derivados de otros conceptos no previstos en el artículo anterior, cuyo rendimiento, ya sea en efectivo o en especie, deberá ser ingresado al erario municipal, expidiendo de inmediato el recibo oficial respectivo.

SECCIÓN SEGUNDA
APROVECHAMIENTOS DE CAPITAL APROVECHAMIENTOS NO COMPRENDIDOS EN LAS
FRACCIONES DE LA LEY DE INGRESOS, CAUSADAS EN EJERCICIOS FISCALES ANTERIORES
PENDIENTES DE LIQUIDACIÓN O PAGO

Artículo 45.- Se consideran rezagos de Aprovechamientos los correspondientes a ejercicios fiscales anteriores, devengados al cierre del ejercicio inmediato anterior (2019), pendientes de liquidación o pago, cuyo cobro se efectuó en el presente ejercicio fiscal (2020).

CAPÍTULO VIII
PARTICIPACIONES, APORTACIONES Y CONVENIOS

SECCIÓN PRIMERA
PARTICIPACIONES

Artículo 46.- El Municipio percibirá las participaciones federales e incentivos previstos en la Ley de Coordinación Fiscal, como resultado de la adhesión del Estado al Sistema Nacional de Coordinación Fiscal y al Convenio de Colaboración Administrativa en materia Fiscal Federal, respectivamente.

SECCIÓN SEGUNDA
APORTACIONES

Artículo 47.- El Municipio percibirá recursos de los Fondos de Aportaciones Federales para la Infraestructura Social Municipal y, para el Fortalecimiento de los Municipios, conforme a lo que establece el Capítulo V de la Ley de Coordinación Fiscal y el Ramo 33 del Presupuesto de Egresos de la Federación.

SECCIÓN TERCERA
CONVENIOS

Artículo 48.- El Municipio percibirá recursos como resultado de apoyos directos del Gobierno del Estado o del Gobierno Federal a través de convenios o programas, para desarrollo de obras, acciones y otros beneficios.

CAPÍTULO IX
INGRESOS DERIVADOS DE FINANCIAMIENTOS

SECCIÓN ÚNICA
ENDEUDAMIENTO INTERNO

Artículo 49.- Los derivados de empréstitos o financiamientos que se celebren con personas físicas y morales, siguiendo los procedimientos que para tales efectos contempla la Ley de Deuda Pública Estatal y Municipal de Tamaulipas.

Artículo 50.- Solo podrán obtenerse empréstitos o financiamientos que sean destinados a obras públicas y proyectos productivos, de conformidad con lo que establece el artículo 117 fracción VIII segundo párrafo de la Constitución Política de los Estados Unidos Mexicanos y artículos aplicables en la Ley de Deuda Pública Estatal y Municipal de Tamaulipas.

**CAPÍTULO X
FACILIDADES ADMINISTRATIVAS Y ESTÍMULOS FISCALES
SECCIÓN PRIMERA**

DEL IMPUESTO SOBRE LA PROPIEDAD URBANA, SUBURBANA Y RÚSTICA

Artículo 51.- La cuota mínima anual del Impuesto sobre la Propiedad Urbana, Suburbana y Rústica (predial) será de 2 UMAs.

Artículo 52.- Los propietarios de bienes inmuebles que se encuentren en los siguientes supuestos, se les bonificará el 50% del Impuesto sobre la Propiedad Urbana, Suburbana y Rústica (predial):

- a) Los que sean propiedad de pensionados, jubilados y personas de sesenta años o más de edad,
- b) Los que sean propiedad de personas que padezcan alguna discapacidad que les impida laborar,
- c) Los predios propiedad particular que sean dados en comodato en favor del Municipio, y que sean destinados a actividades deportivas, recreativas o culturales.

Estos beneficios se otorgarán a una sola casa-habitación que corresponda al domicilio del propietario donde se encuentre ubicado el inmueble.

Artículo 53.- Los contribuyentes del impuesto predial que cubran anticipadamente el impuesto por la anualidad dentro de los meses de Enero y Febrero podrán obtener una bonificación del 15%; Marzo y Abril 8%, respectivamente de su importe, excepto los que tributen bajo cuota mínima.

**SECCIÓN SEGUNDA
DEL IMPUESTO SOBRE ADQUISICIÓN DE INMUEBLES**

Artículo 54.- Para los efectos de la deducción del valor de los inmuebles en el cálculo del Impuesto Sobre Adquisición de Inmuebles a que se refiere el artículo 124 del Código Municipal para el Estado de Tamaulipas, además de las deducciones señaladas en el artículo 129 del citado ordenamiento, el Municipio podrá aplicar una reducción al valor catastral de los inmuebles de la siguiente manera:

- a) Tratándose de los inmuebles urbanos y suburbanos, 50% al valor catastral; y,
- b) Tratándose de los inmuebles rústicos, 50% al valor catastral.

**CAPÍTULO XI
DE LA EFICIENCIA RECAUDATORIA
SECCIÓN ÚNICA
INDICADORES DE DESEMPEÑO**

Artículo 55.- En cumplimiento de la Ley General de Contabilidad Gubernamental y el Punto de Acuerdo No. LXIII-7 expedido por el H. Congreso del Estado, publicado en el Periódico Oficial del Estado número 123, de fecha 13 de octubre de 2016, se adoptan de manera enunciativa, más no limitativa, los siguientes Indicadores de Desempeño que se describen a continuación:

1.- Ingresos propios.

Se entiende por "ingresos propios" las contribuciones que recauda el Municipio, que son potestad y competencia tributaria municipal (Impuestos, derechos, productos, aprovechamientos, contribuciones por mejoras). Este indicador representa la proporción de ingresos propios con respecto al ingreso total y su resultado nos ofrece información con respecto a la capacidad recaudatoria del Municipio.

Fórmula:

$$\text{Ingresos propios} = (\text{Ingresos propios} / \text{Ingreso total}) * 100.$$

2.- Eficiencia recaudatoria del Impuesto Predial.

Este indicador constituye la eficiencia desempeñada por el Municipio en la recaudación del impuesto predial. Se obtiene al relacionar la recaudación obtenida del impuesto predial con respecto a la facturación emitida (Importe esperado o expectativa de cobro).

Fórmula:

$$\text{Eficiencia recaudatoria del impuesto predial} = (\text{Recaudación del Impuesto Predial} / \text{Facturación total del Impuesto predial}) * 100.$$

3.- Eficiencia en el cobro de cuentas por cobrar por impuesto predial.

Este indicador mide la eficacia en el cobro de impuesto predial, según el cobro del rezago en impuesto predial. Fórmula:

$$\text{Eficiencia en el cobro de cuentas por cobrar por impuesto predial} = (\text{Rezago cobrado por Impuesto Predial} / \text{Rezago total de impuesto predial}) * 100.$$

4.- Eficacia en el cobro de claves catastrales por cobrar por impuesto predial.

Este indicador mide la eficacia en el cobro de las claves catastrales por cobrar por impuesto predial, según el cobro de las claves catastrales en rezago de impuesto predial.

Fórmula:

*Eficacia en el cobro de claves catastrales por cobrar por impuesto predial = (Claves catastrales en rezago cobrado por Impuesto Predial / Claves catastrales totales en rezago por impuesto predial)*100.*

5.- Eficacia en ingresos fiscales.

Este indicador mide la eficacia en la capacidad de presupuestar los ingresos municipales. Fórmula:

Eficacia en ingresos fiscales = (Ingresos recaudados / Ingresos presupuestados).

6.- Ingresos propios per cápita.

Este indicador muestra el promedio anual de contribución por cada habitante del municipio de ingresos propios. Es decir, es la aportación o contribución en promedio por cada habitante durante un ejercicio fiscal

Fórmula: *Ingresos propios per cápita = (Ingresos propios / Habitantes del municipio).*

7.- Ingresos propios por habitante diferentes al predial.

Este indicador muestra la capacidad generada por el municipio por el cobro de derechos. Fórmula:

Ingresos propios por habitante diferentes al predial = (Ingresos totales - ingresos por predial / número de habitantes).

8. Dependencia fiscal.

Este indicador mide la dependencia de los ingresos propios que recauda el municipio en relación con los recursos federales que se reciben del Presupuesto de Egresos de la Federación.

Fórmula:

*Dependencia fiscal = (ingresos propios / ingresos provenientes de la Federación)*100.*

La información estadística que se obtenga con los datos a que se refiere el presente artículo, sean de periodicidad mensual, trimestral y anual, son objeto de difusión pública en la página de Internet del Municipio y le son aplicable las disposiciones que sobre De las Sanciones y, De las Responsabilidades, determinan la Ley General de Contabilidad Gubernamental, y la Ley de Transparencia y Acceso a la Información Pública del Estado de Tamaulipas.

CAPÍTULO XII LEY DE DISCIPLINA FINANCIERA

Dando cumplimiento a la Ley de Disciplina Financiera, se ha realizado en este apartado, las proyecciones de las finanzas públicas municipales, las cuales se realizaron considerando las premisas incluidas en los Criterios Generales de Política Económica, CGPE, contenidos en el paquete económico (PEF) 2019, mismas que contemplan un crecimiento del PIB de 2.5 por ciento, empleando para tal efecto los formatos emitidos por el Consejo Nacional de Armonización Contable y que abarcan un periodo de tres años en adición al ejercicio fiscal en cuestión y comprenderán sólo un año para el caso de los Municipios con una población menor a 200,000 habitantes, de acuerdo con el último censo o conteo de población que publique el Instituto Nacional de Estadística y Geografía; tal como lo establecen los "CRITERIOS para la elaboración y presentación homogénea de la información financiera y de los formatos a que hace referencia la Ley de Disciplina Financiera de las Entidades Federativas y los Municipios", publicados en el DOF de fecha 11 de octubre de 2016; la misma señala se revisarán y adecuarán en su caso anualmente en los ejercicios subsecuentes.

Artículo 56. Conforme a los requerimientos de la Ley de Disciplina Financiera, en su artículo 5to y alineados al Plan Municipal de Desarrollo 2016-2018, se presentan:

Fracción I Objetivos anuales, estrategias y metas.

Fracción II Proyecciones de Finanzas Públicas.

Fracción III Riesgos relevantes para las Finanzas Públicas.

Fracción IV Resultados de las Finanzas Públicas.

Fracción I. Objetivos anuales, estrategias y metas.

Objetivos: Aumentar la confianza de la sociedad en la gestión de la administración pública municipal, a través de un gobierno abierto, eficiente, participación ciudadana y una evaluación de la gestión por resultados; de conformidad al Eje Gobierno Cercano, Moderno y de Resultados, establecido en la planeación para el desarrollo del municipio de Palmillas.

Estrategias: implementar mecanismos de simplificación administrativa, adoptar las mejores prácticas de gobierno abierto, transparencia y rendición de cuentas para beneficio de la comunidad, contenida en los proyectos estratégicos: "Gobierno Cercano, Moderno y de Resultados"; "Gobierno Incluyente, Con Visión y Sentido Social"; "Gobierno Promotor del Desarrollo Económico", "Gobierno Impulsor del Desarrollo Sustentable". Con las siguientes estrategias: * Implementar una política de planeación y gasto austero, basado en resultados; * implementar nuevos modelos de gestión pública de vinculación con la sociedad; * ejecutar un programa integral de mejoras a la regulación y prácticas administrativas que se transparenten la gestión pública.

Metas:

- Mantener los subsidios fiscales en materia de impuesto predial, con la meta de beneficiar a 3,000 contribuyentes de este impuesto que efectúan su pago anual en una sola exhibición durante los meses de enero, febrero, marzo y abril.
- Efectuar el Sorteo predial 2020, a efecto de mejorar la recaudación en el primer cuatrimestre del año.
- Mantener los Medios y opciones de pago, así como esquemas que faciliten el cumplimiento y pago oportuno de las contribuciones municipales, apertura de cajas adicionales internas a fin de disminuir los tiempos de espera.
- Continuar con el reforzamiento del programa de actualización catastral (predios omisos y construcciones no manifestadas). La meta que se plantea es alcanzar un 30% de los predios en el ejercicio 2020.
- Ejecutar el Programa Control de Obligaciones tributarias, en materia de impuesto predial.
- Mejorar los niveles de coordinación entre las áreas de Desarrollo Urbano y Catastro a fin de retroalimentar sobre aquellos predios con construcciones nuevas.

Fracción II. Proyecciones de Finanzas Públicas

MUNICIPIO DE PALMILLAS, TAMAULIPAS		
Proyecciones de Ingresos - LDF		
(PESOS)		
(CIFRAS NOMINALES)		
Concepto	Año en Cuestión (de iniciativa de Ley 2020)	2021
Ingresos de Libre Disposición	34,426,042.00	37,411,000.00
Impuestos	1,150,000.00	1,300,000.00
Cuotas y Aportaciones de Seguridad Social		
Contribuciones de Mejoras		
Derechos	1,081,600.00	1,100,000.00
Productos	8,472.00	9,000.00
Aprovechamientos	1,059.00	2,000.00
Ingresos por Ventas de Bienes y Servicios		
Participaciones	32,184,911.00	35,000,000.00
Incentivos Derivados de la Colaboración Fiscal		
Transferencias		
Convenios		
Otros Ingresos de Libre Disposición		
Transferencias Federales Etiquetadas	6,030,942.00	8,000,000.00
Aportaciones	6,030,942.00	8,000,000.00
Convenios		
Fondos Distintos de Aportaciones		
Transferencias, Subsidios y Subvenciones, y Pensiones y Jubilaciones		
Otras Transferencias Federales Etiquetadas		
Ingresos Derivados de Financiamientos	-	-
Ingresos Derivados de Financiamientos		
Total de Ingresos proyectados	40,456,984.00	45,411,000.00
Datos Informativos		
Ingresos Derivados de Financiamientos con Fuente de Pago de Recursos de Libre Disposición		
Ingresos derivados de Financiamientos con Fuente de Pago de Transferencias Federales Etiquetadas		
Ingresos Derivados de Financiamiento	-	-

Fracción III. Riesgos relevantes para las Finanzas Públicas.**a). Derivados del tipo de cambio del peso frente al dólar y precio del petróleo**

Por otro lado, la incertidumbre de la realización recursos federales, derivado principalmente de los efectos que en la Recaudación Federal Participable, RFP, tengan factores como tipo de cambio peso-dólar USA, el precio de la mezcla mexicana de exportación de petróleo crudo y la actividad económica nacional, esto derivado de la alta dependencia que se tiene de esta fuente de recursos, representando en los últimos años una proporción del 85 por ciento con respecto del total de los ingresos y de los cuales aproximadamente representan el 50 por ciento recursos etiquetados entre aportaciones del ramo 33 y convenios.

b) Inflación

La inflación general anual al cierre del mes de octubre del 2018 fue de 4.90 por ciento. De acuerdo con los Criterios Generales de Política Económica para la Ley de Ingresos y el Proyecto de Presupuesto de

Egresos de la Federación correspondientes al Ejercicio Fiscal 2018, las expectativas inflacionarias de la Secretaría de Hacienda y Crédito Público para el 2019 de corto plazo son cercanas a la meta de inflación del Banco de México y al igual que las de mediano y largo plazo, que se mantienen estables y firmemente ancladas a la meta del Banco de México (3.0 por ciento +/- 1.0 por ciento).

Fracción IV Resultados de las Finanzas Públicas.

MUNICIPIO DE PALMILLAS, TAMAULIPAS		
Resultados de Ingresos - LDF		
(PESOS)		
Concepto	Año 2018 ¹	Año del Ejercicio Vigente 2019 ²
Ingresos de Libre Disposición	29,064,262	18,412,288
Impuestos	249,525	322,707
Cuotas y Aportaciones de Seguridad Social	0	0
Contribuciones de Mejoras	0	0
Derechos	117,695	0
Productos	0	229,038
Aprovechamientos	0	0
Ingresos por Ventas de Bienes y Servicios	0	0
Participaciones	28,697,042	17,860,543
Incentivos Derivados de la Colaboración Fiscal	0	0
Transferencias	0	0
Convenios	0	0
Otros Ingresos de Libre Disposición	0	0
Transferencias Federales Etiquetadas	9,225,750	3,101,367
Aportaciones	5,595,646	3,060,092
Convenios	3,630,104	41,275
Fondos Distintos de Aportaciones	0	0
Transferencias, Subsidios y Subvenciones, y Pensiones y Jubilaciones	0	0
Otras Transferencias Federales Etiquetadas	0	0
Ingresos Derivados de Financiamientos	-	-
Ingresos Derivados de Financiamientos	-	-
Total de Resultados de Ingresos	38,290,010	21,513,655
Datos Informativos		
Ingresos Derivados de Financiamientos con Fuente de Pago de Recursos de Libre Disposición	-	-
Ingresos derivados de Financiamientos con Fuente de Pago de Transferencias Federales Etiquetadas	-	-
Ingresos Derivados de Financiamiento	-	-

1. Los importes corresponden al momento contable de los ingresos devengados.

2. Los importes corresponden a los ingresos devengados al cierre trimestral más reciente disponible y estimado para el resto del ejercicio.

TRANSITORIOS

Artículo Primero. El presente Decreto entrará en vigor el día 1 de enero del año 2020 y deberá publicarse en el Periódico Oficial del Estado.

Artículo Segundo. En caso de que durante el ejercicio fiscal disminuyan los ingresos previstos en la presente Ley de Ingresos, la Tesorería Municipal, a efecto de cumplir con el principio de sostenibilidad del Balance presupuestario y del Balance presupuestario de recursos disponibles, deberá aplicar ajustes al Presupuesto de Egresos en los rubros de gasto en el siguiente orden:

I. Gastos de comunicación social;

II. Gasto corriente que no constituya un subsidio entregado directamente a la población, en términos de lo dispuesto por el artículo 13, fracción VII de la Ley de Disciplina Financiera de las Entidades Federativas y los Municipios; y

III. Gasto en servicios personales, prioritariamente las erogaciones por concepto de percepciones extraordinarias.

En caso de que los ajustes anteriores no sean suficientes para compensar la disminución de ingresos, podrán realizarse ajustes en otros conceptos de gasto, siempre y cuando se procure no afectar los programas sociales.

Artículo Tercero. En el caso de que durante el ejercicio fiscal los Municipios incurran en un Balance presupuestario de recursos disponible negativo, los Ayuntamientos deberán dar cuenta a esta Legislatura de los siguientes aspectos:

I. Las razones excepcionales que justifican el Balance presupuestario de recursos disponibles negativo, conforme a lo dispuesto en el artículo 7 de la Ley de Disciplina Financiera de las Entidades Federativas y los Municipios;

II. Las fuentes de recursos necesarias y el monto específico para cubrir el Balance presupuestario de recursos disponibles negativo, y

III. El número de ejercicios fiscales y las acciones requeridas para que dicho Balance presupuestario de recursos disponibles negativo sea eliminado y se restablezca el Balance presupuestario de recursos disponibles sostenible.

Los Ayuntamientos a través de la Tesorería Municipal o su equivalente, reportará en los informes trimestrales y en la Cuenta Pública que se entreguen a esta Legislatura y a través de su página oficial de internet, el avance de las acciones, hasta en tanto se recupere el presupuesto sostenible de recursos sostenibles.

Artículo Cuarto. Se anexa al presente Decreto, la información inherente al cumplimiento de lo dispuesto en la Ley de Disciplina Financiera de las Entidades Federativas y los Municipios

Artículo Quinto. Los recursos para cubrir adeudos del ejercicio fiscal anterior, ADEFAS, previstos en el proyecto de presupuesto de egresos, podrán ser hasta por el 3.5 por ciento de los ingresos totales del Municipio, de conformidad con lo señalado en los artículos 20 y transitorio Décimo primero de la Ley de Disciplina Financiera de las Entidades Federativas y los Municipios

SALÓN DE SESIONES DEL CONGRESO DEL ESTADO LIBRE Y SOBERANO DE TAMAULIPAS.- Cd. Victoria, Tam., a 15 de diciembre del año 2019.- DIPUTADO PRESIDENTE.- FRANCISCO JAVIER GARZA DE COSS.- Rúbrica.- DIPUTADA SECRETARIA.- GLORIA IVETT BERMEA VÁZQUEZ.- Rúbrica.- DIPUTADA SECRETARIA.- ESTHER GARCÍA ANCIRA.- Rúbrica.

Por tanto, mando se imprima, publique, circule y se le dé el debido cumplimiento.

Dado en la residencia del Poder Ejecutivo, en Victoria, Capital del Estado de Tamaulipas, a los diecisiete días del mes de diciembre del año dos mil diecinueve.

ATENTAMENTE.- EL GOBERNADOR CONSTITUCIONAL DEL ESTADO.- FRANCISCO JAVIER GARCÍA CABEZA DE VACA.- Rúbrica.- EL SECRETARIO GENERAL DE GOBIERNO.- CÉSAR AUGUSTO VERÁSTEGUI OSTOS.- Rúbrica.

FRANCISCO JAVIER GARCÍA CABEZA DE VACA, Gobernador Constitucional del Estado Libre y Soberano de Tamaulipas, a sus habitantes hace saber:

Que el Honorable Congreso del Estado, ha tenido a bien expedir el siguiente Decreto:

Al margen un sello que dice:- "Estados Unidos Mexicanos.- Gobierno de Tamaulipas.- Poder Legislativo.

LA SEXAGÉSIMA CUARTA LEGISLATURA DEL CONGRESO CONSTITUCIONAL DEL ESTADO LIBRE Y SOBERANO DE TAMAULIPAS, EN USO DE LAS FACULTADES QUE LE CONFIEREN LOS ARTÍCULOS 58 FRACCIÓN I DE LA CONSTITUCIÓN POLÍTICA LOCAL; Y 119 DE LA LEY SOBRE LA ORGANIZACIÓN Y FUNCIONAMIENTO INTERNOS DEL CONGRESO DEL ESTADO LIBRE Y SOBERANO DE TAMAULIPAS, TIENE A BIEN EXPEDIR EL SIGUIENTE:

D E C R E T O No. LXIV-50

MEDIANTE EL CUAL SE EXPIDE LA LEY DE INGRESOS DEL MUNICIPIO DE REYNOSA, TAMAULIPAS, PARA EL EJERCICIO FISCAL DEL AÑO 2020.

**LEY DE INGRESOS DEL MUNICIPIO DE REYNOSA, TAMAULIPAS,
PARA EL EJERCICIO FISCAL DEL AÑO 2020.**

**CAPÍTULO I
DE LA NATURALEZA Y OBJETO DE LA LEY**

Artículo 1.- La presente ley es de orden público y de interés social, y tiene por objeto establecer los ingresos que percibirá la hacienda pública del Municipio de **Reynosa**, Tamaulipas, durante el ejercicio fiscal del año 2020, por los provenientes de los conceptos que se señalan en la presente ley:

CLASIFICACIÓN POR RUBROS DE INGRESOS

1. Impuestos.
2. Cuotas y Aportaciones de Seguridad Social.
3. Contribuciones de Mejoras.
4. Derechos.
5. Productos.
6. Aprovechamientos.
7. Ingresos por Venta de Bienes, Prestación de Servicios y Otros Ingresos.
8. Participaciones, Aportaciones Convenios, Incentivos Derivados de la Colaboración Fiscal y Fondos Distintos de Aportaciones.
9. Transferencias, Asignaciones, Subsidios y Subvenciones, y Pensiones y Jubilaciones.
10. Ingresos Derivados de Financiamientos.

Los ingresos, dependiendo de su naturaleza, se regirán por lo dispuesto en esta ley, en la Ley General de Contabilidad Gubernamental, en la Ley de Disciplina Financiera para Entidades Federativas y sus Municipios, en el Código Municipal para el Estado de Tamaulipas, así como por las disposiciones administrativas de observancia general que emita el Ayuntamiento y las normas de derecho común, entre otras.

Artículo 2.- Los ingresos que se recauden por concepto de contribuciones, así como los provenientes de otros conceptos, se destinarán a sufragar los gastos públicos establecidos y autorizados en el Presupuesto de Egresos Municipal correspondiente, así como en lo dispuesto en los convenios de coordinación y en las leyes en que se fundamenten.

**CAPÍTULO II
DE LOS CONCEPTOS DE INGRESOS Y SU PRONÓSTICO**

Artículo 3.- Los ingresos que percibirá la Hacienda Pública del Municipio de Reynosa, Tamaulipas, serán los que provengan de los conceptos y en las cantidades estimadas siguientes:

**ESTIMACIÓN DE INGRESOS A PERCIBIR EN EL EJERCICIO FISCAL 2020
CLASIFICACIÓN POR RUBROS DE INGRESOS.**

Rubro	Tipo, Clase y Concepto	Clasificador por Rubro de Ingresos	Importe por Clase	Importe por Tipo	Importe por Rubro
1		IMPUESTOS			293,189,233.40
	1.1	Impuestos sobre los Ingresos		889,968.93	
	1.1.1	Impuestos sobre Espectáculos Públicos	889,968.93		
	1.2	Impuestos sobre el Patrimonio		219,107,741.04	
	1.2.1	Impuestos sobre la Propiedad Urbana	210,690,629.22		
	1.2.2	Impuestos sobre la Propiedad Rustica	8,417,111.82		
	1.3	Impuestos sobre la Producción, el Consumo y las Transacciones		62,281,781.90	
	1.3.1	Impuestos sobre Adquisición de Inmuebles	62,281,781.90		
	1.4	Impuestos al Comercio Exterior		0.00	
	1.5	Impuestos sobre Nóminas y Asimilables		0.00	
	1.6	Impuestos al Comercio Exterior		0.00	
	1.7	Accesorios de Impuestos		10,909,741.53	
	1.7.1	Multas	0.00		
	1.7.2	Recargos	4,450,217.37		
	1.7.3	Gastos de Ejecución	3,646,213.23		
	1.7.4	Honorarios	0.00		
	1.7.5	Cobranza	2,813,310.93		
	1.8	Otros Impuestos		0.00	
	1.9	Impuestos no comprendidos en las fracciones de la Ley de Ingresos causados en ejercicios fiscales pendientes de liquidación o pago		0.00	
2		CUOTAS Y APORTACIONES DE SEGURIDAD SOCIAL			0.00
	2.1	Aportaciones para Fondos de Vivienda		0.00	
	2.2	Cuotas para la Seguridad Social		0.00	
	2.3	Cuotas de Ahorro para el Retiro		0.00	
	2.4	Otras Cuotas y Aportaciones		0.00	
	2.5	Accesorios		0.00	
3		CONTRIBUCIONES DE MEJORAS			0.00
	3.1	Contribuciones de Mejoras por Obras Públicas		0.00	
	3.1.1	Aportaciones de Instituciones	0.00		
	3.1.2	Aportaciones de Particulares	0.00		
	3.1.3	Cooperación p/Obras de Interés Público	0.00		
	3.9	Contribuciones de Mejoras no Comprendidas en las fracciones de la Ley de Ingresos causadas en ejercicios anteriores pendientes de liquidación o pago		0.00	

4		DERECHOS			218,524,502.03
	4.1	Derechos por el Uso, Goce, Aprovechamientos o			15,424,218.00
	4.1.1	Vehículos de alquiler y uso de la vía pública	0.00		
	4.1.2	Uso de la Vía Pública por Comerciantes	15,424,218.00		
	4.1.3	Maniobras de Carga y Descarga en la Vía Pública	0.00		
	4.2	Derechos a los Hidrocarburos (Derogado)			0.00
	4.3	Derechos por Prestación de Servicios			197,577,214.92
	4.3.1	Expedición de certificados de residencia	297,971.26		
	4.3.2	Manifiestos de propiedad urbana y rustica	2,433,298.62		
	4.3.3	Gestión Administrativa para obtención de pasaportes	10,225,522.48		
	4.3.4	Expedición de permiso eventual de alcoholes	1,145,841.28		
	4.3.5	Expedición de constancia de aptitud para manejo	849,437.74		
	4.3.6	Expedición de Certificados de Predial	166,010.93		
	4.3.7	Certificación de estado de cuenta por concepto de impuestos y derechos	0.00		
	4.3.8	Expedición de avaluos periciales	12,687,797.05		
	4.3.9	Certificación de conscriptos	0.00		
	4.3.10	Expedición de certificación de dependencia económica	0.00		
	4.3.11	Carta de no antecedentes por faltas administrativas al Bando de Policía y Buen Gobierno	0.00		
	4.3.12	Dictamen de Protección Civil	0.00		
	4.3.13	Certificado Administrativo	0.00		
	4.3.14	Certificación Notorio Arraigo	0.00		
	4.3.15	Certificado de Anuencia	0.00		
	4.3.16	Busqueda y Cotejo de Documentos, Permisos, Dictámenes y Constancias.	2,604,621.98		
	4.3.17	Copias simples	0.00		
	4.3.18	Dispensa de edad para contraer matrimonio	0.00		
	4.3.19	Carta de anuencia para empresas de seguridad privada	0.00		
	4.3.20	Certificaciones de Catastro	886,698.11		
	4.3.21	Permiso para circular sin placas	0.00		
	4.3.22	Expedición de permisos para maniobras de carga y descarga	354,403.06		
	4.3.23	Constancias	0.00		
	4.3.24	Constancia de Verificación y Cumplimiento	0.00		
	4.3.25	Legalización y ratificación de firmas	0.00		
	4.3.26	Planificación, Urbanización y Pavimentación	108,575,781.10		
	4.3.27	Servicios de Panteones	5,089,095.01		
	4.3.28	Servicios de Rastro	0.00		
	4.3.29	Servicios de limpieza, recolección, y recepción de residuos sólidos	41,904,259.93		
	4.3.30	Limpieza de predios baldíos	0.00		
	4.3.31	Servicios de materia ambiental	2,727,141.30		
	4.3.32	Licencias, Permisos y Autorizaciones de Anuncios de	6,285,511.04		
	4.3.33	Cuotas y Servicios de Transito y Vialidad	0.00		
	4.3.34	Servicios de Asistencia y Salud Pública	1,343,824.04		
	4.4	Otros Derechos	0.00		5,493,683.06
	4.4.1	Servicios de Gestión Ambiental	2,589,466.57		
	4.4.2	Expedición de licencias de funcionamiento y de operación para video juegos y mesas de juego	0.00		
	4.4.3	Servicios de protección civil	0.00		
	4.4.4	Expedición de Constancias y Licencias Diversas	2,904,216.49		
	4.5	Accesorios de los Derechos			29,386.04
	4.5.1	Recargos de Derechos	29,386.04		
	4.9	Derechos no comprendidos en las fracciones de la Ley de Ingresos causados en ejercicios fiscales pendientes de liquidación o pago	0.00		

5		PRODUCTOS			27,690,280.26
	5.1	Productos		27,690,280.26	
	5.1.1	Arrendamiento de locales en mercados, plazas y jardines	1,045,460.00		
	5.1.2	Venta de Formatos Varios	1,293,497.07		
	5.1.3	Enajenación de bienes inmuebles	0.00		
	5.1.4	Cuotas por el uso de unidades deportivas y centros culturales	3,882,021.25		
	5.1.5	Venta de bienes mostrencos recogidos por el municipio	0.00		
	5.1.6	Rendimientos financieros	21,096,562.19		
	5.1.7	Uso mensual de unidades deportivas	358,976.89		
	5.1.8	Tianguis	13,762.86		
	5.2	Productos de Capital (Derogado)		0.00	
	5.9	Productos no Comprendidos en la Ley de Ingresos Vigente,		0.00	
6		APROVECHAMIENTOS			9,579,457.32
	6.1	Aprovechamientos		9,164,593.01	
	6.1.1	Multas Administrativas	7,428,593.01		
	6.1.2	Multas por Autoridades Municipales	0.00		
	6.1.3	Multas de Protección Civil	0.00		
	6.1.4	Indemnizaciones no Fiscales	0.00		
	6.1.5	Multas por maltrato animal	500,000.00		
	6.1.6	Reintegros	0.00		
	6.1.7	Sorteos y Donativos	0.00		
	6.1.8	Aportaciones de Beneficiarios	1,236,000.00		
	6.2	Accesorios de los Aprovechamientos		0.00	
	6.2.1	Multas Federales no Fiscales	0.00		
	6.3	Aprovechamientos Patrimoniales		0.00	
	6.4	Accesorios de Aprovechamientos		414,864.31	
	6.4.1	Gastos de Ejecución en Multas	51,557.55		
	6.4.2	Cobranza multas de tránsito	363,306.77		
	6.9	Aprovechamientos no comprendidas en las fracciones de la		0.00	
7		INGRESOS POR VENTA DE BIENES Y SERVICIOS			2,731,746.06
	7.1	Ingresos por Venta de Bienes y Prestación de Servicios de Empresas Productivas del Estado		0.00	
	7.2	Ingresos por Venta de Bienes y Prestación de Servicios de Instituciones Públicas de Seguridad Social		0.00	
	7.3	Ingresos por Venta de Bienes y Prestación de Servicios de Entidades Paraestatales y Fideicomisos No Empresariales y No Financieros		0.00	
	7.4	Ingresos por Venta de Bienes y Prestación de Servicios de Entidades Paraestatales Empresariales No Financieros con Participación Estatal Mayoritaria.		0.00	
	7.5	Ingresos por Venta de Bienes y Prestación de Servicios de Entidades Paraestatales Empresariales Financieras Monetarias con Participación Estatal Mayoritaria.		0.00	
	7.6	Ingresos por Venta de Bienes y Prestación de Servicios de Entidades Paraestatales Empresariales Financieras No Monetarias con Participación Estatal Mayoritaria.		0.00	
	7.7	Ingresos por Venta de Bienes y Prestación de Servicios de Fideicomisos Financieros Públicos con Participación Estatal Mayoritaria.		0.00	
	7.8	Ingresos por Venta de Bienes y Prestación de los poderes Legislativo y Judicial, y de los Organos Autónomos.		0.00	
	7.9	Otros Ingresos		2,731,746.06	
	7.9.1	Otros ingresos y beneficios varios	2,731,746.06		

8		PARTICIPACIONES, APORTACIONES, CONVENIOS, INCENTIVOS DERIVADOS DE LA COORDINACIÓN FISCAL Y FONDOS DISTINTOS DE APORTACIONES			1,738,741,504.25
	8.1	Participaciones		1,119,968,278.08	
	8.1.1	Fondo General de Participaciones	682,869,788.56		
	8.1.2	Fondo de Fomento Municipal	148,312,331.22		
	8.1.3	Fondo de Fiscalización y Recaudación	5,044,141.28		
	8.1.4	Impuesto Especial sobre Producción y Servicios	15,712,426.91		
	8.1.5	Impuesto sobre Automoviles Nuevos	9,352,027.29		
	8.1.6	Fondo de Compensación del ISAN	3,767,860.28		
	8.1.7	Fondo ISR	108,655,992.90		
	8.1.8	Impuesto sobre Tenencia Federal	163,846.19		
	8.1.9	Fondo de Extracción de Hidrocarburos	2,151,882.03		
	8.1.10	Incentivos a la Venta Final de Gasolina y Diesel	20,802,175.05		
	8.1.11	Impuesto sobre Tenencia Estatal	5,528,331.86		
	8.1.12	0.136 de la Recaudación Federal Participable	111,024,697.59		
	8.1.13	Fondo de Estabilización de los Ingresos de las Entidades Federativas y Municipios	6,582,776.91		
	8.2	Aportaciones		563,455,722.52	
	8.2.1	Fismun	92,481,961.53		
	8.2.2	Fortamun	470,973,760.99		
	8.3	Convenios		5,687,368.52	
	8.3.1	Habitat Local	3,218,750.00		
	8.3.2	FORTASEG	1,984,618.52		
	8.3.3	FORTASEG Cooperación 2020	72,000.00		
	8.3.4	Programa de Fortalecimiento a la Transversalidad	412,000.00		
	8.4	Incentivos Derivados de la Coordinación Fiscal		0.00	
	8.4.1	Multas Federales no Fiscales	0.00		
	8.5	Fondos Distintos de Aportaciones		49,630,135.13	
	8.5.1	Fondo para Entidades y Municipios Productores de Hidrocarburos (Terrestre 2020)	17,821,529.68		
	8.5.2	Fondo para Entidades y Municipios Productores de Hidrocarburos (Marítimo 2020)	22,165,698.38		
	8.5.3	Capufe 2020	9,642,907.07		
		Total	2,290,456,723.31	2,290,456,723.31	2,290,456,723.31

DOS MIL DOSCIENTOS NOVENTA MILLONES CUATROCIENTOS CINCUENTA Y SEIS MIL SETECIENTOS VEINTITRÉS PESOS 31/100 M.N.)

Artículo 4.- Los ingresos previstos por esta ley se causarán, liquidarán y recaudarán, en los términos del Código Municipal para el Estado de Tamaulipas y de conformidad con las disposiciones de las demás leyes, reglamentos, acuerdos y circulares aplicables.

Artículo 5.- Los rezagos por concepto de impuestos y derechos en la presente ley, se cobrarán y recaudarán de conformidad con las disposiciones legales que rigieren en la época en que se causaron.

Artículo 6.- La falta puntual de pago de cualquiera de los impuestos, derechos, contribuciones diversas, aprovechamientos, dará lugar al cobro de un recargo a razón del 1.13% por cada mes o fracción que se retarde el pago, independientemente de la actualización y de la sanción a que haya lugar. Se podrán exentar parte de los recargos causados, en los términos que dispone el artículo 98 del Código Municipal para el Estado de Tamaulipas.

Artículo 7.- Cuando se otorgue prórroga para el pago de los créditos fiscales municipales, en los términos del Código Fiscal del Estado, se causarán recargos sobre saldos insolutos del monto total de los créditos fiscales, a una tasa mensual del 1.8%, sobre los créditos fiscales prorrogados.

Artículo 8.- Para los efectos de esta ley, se entiende como Unidad de Medida y Actualización (UMA) la referencia económica en pesos para determinar la cuantía del pago de las obligaciones y supuestos previstos en la presente ley, así como de las disposiciones jurídicas que emanen de la Reglamentación Municipal vigente.

El valor diario de la Unidad de Medida y Actualización (UMA), será el determinado por el Instituto Nacional de Estadística y Geografía (INEGI) y publicado en el Diario Oficial de la Federación para todo el país.

**CAPÍTULO III
DE LOS IMPUESTOS
SECCIÓN PRIMERA
IMPUESTOS SOBRE LOS INGRESOS
DEL IMPUESTO SOBRE ESPECTÁCULOS PÚBLICOS**

Artículo 9.- El Impuesto sobre Espectáculos Públicos se causará y liquidará conforme a las disposiciones previstas en los artículos 101 al 103 del Código Municipal para el Estado de Tamaulipas.

I. Con la tasa del 8% sobre los ingresos que se perciban por los siguientes espectáculos o diversiones:

- a) Bailes públicos;
- b) Espectáculos deportivos, taurinos, jaripeos y similares;
- c) Espectáculos culturales, musicales y artísticos;
- d) Cualquier diversión o espectáculo no gravado por la Ley del Impuesto al Valor Agregado;
- e) Espectáculos de teatro o circo; y,
- f) Ferias y exposiciones.

II. Será facultad de la Secretaría de Finanzas y Tesorería Municipal, solicitar la documentación necesaria para validar el cumplimiento de las obligaciones fiscales de los sujetos a exención a que hace referencia el artículo 102-G del Código Municipal para el Estado de Tamaulipas.

III. En el caso de que las actividades mencionadas en la fracción I de este artículo sean organizadas para recabar fondos con fines de beneficencia y por Instituciones de beneficencia, se exime el pago de este impuesto.

Asimismo, de conformidad con lo dispuesto en el artículo 103 del Código Municipal para el Estado de Tamaulipas, la Tesorería podrá solicitar la información que considere pertinente, para confirmar que los ingresos se destinarán a obras de asistencia social y servicios, obras públicas, o, para instituciones que impartan educación gratuita.

IV. Será facultad de la Tesorería Municipal el nombramiento de interventores municipales, para los efectos a que se refiere este impuesto, quienes tendrán la facultad de inspección y vigilancia de los ingresos por la entrada individual al espectáculo.

**SECCIÓN SEGUNDA
IMPUESTOS SOBRE EL PATRIMONIO
DEL IMPUESTO SOBRE LA PROPIEDAD URBANA, SUBURBANA Y RÚSTICA**

Artículo 10.- Este impuesto se causará sobre el valor de los bienes raíces, determinado conforme a la tabla de valores unitarios de terreno y construcción aprobada por el H. Congreso del Estado en los términos del artículo 74 de la Ley de Catastro para el Estado de Tamaulipas. La base para el cálculo de este impuesto será el valor catastral de los inmuebles, y el impuesto se causará y liquidará anualmente sobre los inmuebles cuyo valor se determine o modifique a partir de la entrada en vigor de la presente ley, conforme a las siguientes:

CUOTAS

- I.** Habitacional Residencial, 1.7 al millar.
- II.** Comercio y Oficinas, 2.0 al millar.
- III.** Dedicados al Servicio de Espectáculos y Entretenimiento, 2.0 al millar.
- IV.** Hoteles, Moteles y Hospitales, 2.0 al millar.
- V.** Escuelas, Edificios u Oficinas Gubernamentales, 2.0 al millar.
- VI.** Templos Religiosos, 0.5 al millar.
- VII.** Predios urbanos sin edificaciones contiguos a los bulevares y avenidas principales, 2.0 al millar.
- VIII.** Industrial y otros, 2.9 al millar.
- IX.** Predios rústicos, 1.5 al millar
- X.** Las casa hogar o predios con fines filantrópicos, dedicados a la atención de la orfandad, 0.25 al millar.
- XI.** Tratándose de predios no edificados, cuyo destino de uso de suelo sea habitacional residencial, el impuesto se causara aumentándolo en un 100%, en todos los demás usos de suelo, se causara de acuerdo a la tasa por destino de uso de suelo, señalada en este artículo.
- XII.** Tratándose de predios urbanos no edificados propiedad de fraccionamientos autorizados, no se aplicará la tasa prevista en la fracción VI;

XIII. Los adquirentes de los lotes provenientes de fraccionamientos que no construyan en los predios en un plazo de tres años a partir de la contratación de la operación, pagarán un 100% más del impuesto, al término de ese tiempo;

XIV. Los propietarios de fraccionamientos autorizados pagarán el 100% de aumento al impuesto por los predios no vendidos en un plazo de tres años a partir de la autorización oficial de la venta.

El impuesto anual sobre la propiedad urbana, suburbana y rústica, no podrá ser inferior en ningún caso a tres veces el valor diario de la Unidad de Medida y Actualización.

SECCIÓN TERCERA IMPUESTOS SOBRE LA PRODUCCIÓN, EL CONSUMO Y LAS TRANSACCIONES DEL IMPUESTO SOBRE ADQUISICIÓN DE INMUEBLES

Artículo 11.- La base del Impuesto sobre Adquisición de Inmuebles se determinará en los términos del artículo 107 del Código Municipal para el Estado de Tamaulipas, tomando en cuenta el resultado de la aplicación de las tablas de valores unitarios de suelo y construcción, que sirvieron de base para la determinación del Impuesto sobre la Propiedad Urbana, Suburbana y Rústica.

Artículo 12.- El impuesto sobre adquisición de inmuebles se causará y liquidará a la tasa del 2% sobre el valor de los inmuebles, conforme a las disposiciones previstas en los artículos 124 al 132 del Código Municipal para el Estado de Tamaulipas.

SECCIÓN CUARTA ACCESORIOS DE IMPUESTOS

Artículo 13.- Cuando no se cubran los impuestos en la fecha o dentro del plazo fijado por las disposiciones fiscales, dará lugar a la causación o cobro de un recargo a razón del 1.13% por cada mes o fracción que se retarde el pago y hasta que el mismo se efectúe, independientemente de la actualización y de la sanción a que haya lugar, para efectos del impuesto predial cuando no se pague dentro del plazo establecido se causará y liquidará una multa consistente en cuatro veces la Unidad de Medida y Actualización Diaria. Se podrán exentar parte de los recargos causados, en los términos que dispone el artículo 98 del Código Municipal para el Estado de Tamaulipas.

Los recargos se causarán hasta por cinco años, en los cuales los recargos se causarán hasta en tanto no se extingan las facultades de las autoridades fiscales para determinar las contribuciones o aprovechamientos omitidos y sus accesorios, y se calcularán sobre el total del crédito fiscal, excluyendo los propios recargos, los gastos de ejecución y las multas por infracción a disposiciones fiscales.

Artículo 14.- Los contribuyentes que obtengan prórroga para cubrir los créditos fiscales municipales, en los términos del Código Fiscal del Estado, pagarán recargos sobre saldos insolutos a una tasa mensual que será 1.8%, sobre los créditos fiscales prorrogados.

Artículo 15.- El Municipio percibirá honorarios por notificación del requerimiento de cumplimiento de obligaciones fiscales, además gastos de ejecución cuando lleve a cabo el procedimiento administrativo de ejecución para el cobro de créditos fiscales en que incurran los contribuyentes, en los términos del Reglamento que para estos efectos emita el Ayuntamiento.

SECCIÓN QUINTA IMPUESTOS NO COMPRENDIDOS EN LAS FRACCIONES DE LA LEY DE INGRESOS CAUSADAS EN EJERCICIOS FISCALES ANTERIORES PENDIENTES DE LIQUIDACIÓN O PAGO

Artículo 16.- Se consideran rezagos de Impuestos los correspondientes a ejercicios fiscales anteriores, devengados al cierre del ejercicio inmediato anterior (2019), pendientes de liquidación o pago, cuyo cobro se efectúe en el presente ejercicio fiscal (2020).

CAPÍTULO IV CONTRIBUCIONES DE MEJORAS

SECCIÓN ÚNICA CONTRIBUCIONES DE MEJORAS POR OBRAS DE INTERÉS PÚBLICO

Artículo 17.- Son sujetos de este pago las personas físicas o morales propietarios o poseedoras de inmuebles dentro del área de beneficio o zona de influencia beneficiada por la obra pública.

Artículo 18.- Las contribuciones de mejoras por obras de interés público se causarán por:

- I. Instalación de alumbrado público;
- II. Pavimentación, adoquinado, empedrado, revestimiento de calles o rehabilitación de las mismas;
- III. Construcción de guarniciones y banquetas;
- IV. Instalación de obras de agua y drenaje, sanitario y pluvial, mejoramiento o reestructuración de las ya existentes; y,
- V. En general, por obras de embellecimiento, saneamiento o cualquiera de otras semejantes a las enunciadas en el presente artículo.

Artículo 19.- Las contribuciones mencionadas en el artículo anterior se causarán y se pagarán en los términos del Decreto número 406, publicado en el Periódico Oficial del Estado del 28 de diciembre de 1977. En cada caso se elaborará un estudio técnico general para determinar el valor de la obra y la base para su distribución entre los beneficiados.

Artículo 20.- Las cuotas que en los términos de esta ley, corresponda cubrir a los particulares beneficiados con las obras de interés público, tendrán el carácter de créditos fiscales.

La recaudación de las cuotas, corresponderá a la Tesorería Municipal, la cual por los medios legales las hará efectivas y las aplicará a los fines específicos que les corresponda.

CAPÍTULO V DE LOS DERECHOS

Artículo 21.- Los derechos que cobrará el Municipio por el uso o aprovechamiento de los bienes del dominio público, así como por recibir los servicios que presta en sus funciones de derecho público o en que deba resarcirse del gasto ocasionado por actividad particular, son los siguientes:

I. Derechos por el uso, goce, aprovechamiento o explotación de bienes del dominio público.

- A. Los provenientes de estacionamientos de vehículos de alquiler y por el uso de la vía pública;
- B. Por el uso de la vía pública por comerciantes ambulantes o con puestos fijos y semifijos; y,
- C. Por el uso de la vía pública por vehículos de carga pesada para maniobras de carga y descarga en zonas restringidas por la autoridad de Tránsito y Vialidad.

II. Derechos por prestación de servicios.

- A. Expedición de certificados, certificaciones, copias certificadas, búsqueda y cotejo de documentos, permisos, dictámenes, actualizaciones, constancias, legalización y ratificación de firmas;
- B. Servicios catastrales, de planificación, urbanización, pavimentación, construcción, remodelación, trámites, peritajes oficiales y por la autorización de fraccionamientos;
- C. Servicio de Panteones;
- D. Servicio de Rastro;
- E. Servicio de limpieza, recolección y recepción de residuos sólidos urbanos;
- F. Servicio de limpieza de lotes baldíos;
- G. Expedición de licencias, permisos o autorizaciones para la colocación de anuncios y carteles o la realización de publicidad, excepto los que se realicen por medio de la televisión, la radio, periódicos y revistas;
- H. Servicios de Tránsito y Vialidad; y,
- I. Servicios de Asistencia y Salud Pública.

III. Otros derechos.

- A. Por concepto de gestión ambiental;
- B. Por la expedición de permisos para kermeses, desfiles, colectas, festivales con fines de lucro, ferias, exposiciones, loterías y bingos;
- C. Por la expedición de permisos licencias de operación para salones o locales abiertos al público para bailes, eventos y fiestas;
- D. Por la expedición de licencias de funcionamiento, permisos o autorizaciones para la instalación y operación comercial de máquinas de videojuegos y mesas de juego;
- E. Servicios de Protección Civil y Bomberos;
- F. Por la expedición de constancias y licencias diversas;
- G. Por la inspección del cumplimiento de los requisitos que deberán cumplir los contribuyentes que expendan bebidas alcohólicas;
- H. Por la expedición de licencias del Programa SARE (Sistema de Apertura Rápida de Empresas); y, Cuando se solicite la prestación de servicios con carácter de urgentes para el mismo día, causarán un tanto más de la cuota establecida para cada caso.

Los derechos que establece la fracción II de este artículo no se pagarán cuando lo soliciten personas cuya extrema pobreza sea reconocida por el Presidente Municipal.

SECCIÓN PRIMERA DERECHOS POR EL USO, GOCE, APROVECHAMIENTO O EXPLOTACIÓN DE BIENES DE DOMINIO PÚBLICO

Apartado A. Los provenientes de estacionamientos de vehículos de alquiler y por el uso de la vía pública.

Artículo 22.- Son objeto de este derecho, la ocupación temporal de la superficie limitada bajo el control del Municipio, para el estacionamiento de vehículos de alquiler y por la ocupación de la vía pública. Los derechos correspondientes se causarán en la forma siguiente:

I. Por la ocupación exclusiva de la vía pública por vehículos de alquiler que tengan un sitio especialmente designado para estacionarse, pagarán un derecho a razón de una cuota mensual de 6 veces la Unidad de Medida y Actualización Diaria;

II. Por ocupar la vía pública para la enajenación de vehículos de cualquier clase, 4 veces la Unidad de Medida y Actualización Diaria;

III. Por ocupar la vía pública dentro del primer cuadro de la ciudad en aquellas vialidades en donde se encuentren instalados los controles de tiempo para el estacionamiento vehicular, se pagarán derechos a razón de \$6.00 por hora ó \$1.00 por cada fracción de diez minutos. Así mismo, se cobrará en UMA Diaria, por el uso de los estacionamientos públicos propiedad del municipio se pagarán derechos a razón de 20% del valor de la Unidad de Medida y Actualización Diaria por hora. Por otras ocupaciones en la vía pública, se pagará el 20% del valor de la Unidad de Medida y Actualización Diaria por metro cuadrado completo o fracción, en ningún caso la cantidad a pagar será inferior a lo que corresponda por un metro.

IV. Por ocupar la vía pública las personas físicas o morales, con toda clase de construcciones o instalaciones permanentes o semipermanentes, andamios y tapias, escombro o materiales, se pagará 1 vez la Unidad de Medida y Actualización Diaria, por metro cuadrado o fracción por cada día.

Las infracciones que se apliquen por no hacer el pago respectivo de los derechos será de 5 veces la Unidad de Medida y Actualización Diaria;

a) Si se cubre antes de 24 horas, se reducirá en un 50 %.

Apartado B. Por el uso de la vía pública por comerciantes ambulantes o con puestos fijos y semifijos.

Artículo 23.- Los derechos por el uso de la vía pública por comerciantes ambulantes o con puestos fijos y semifijos, así como por las licencias o permisos se causarán en UMA Diaria conforme a lo siguiente:

I. Las licencias o permisos se pagarán de acuerdo a lo siguiente:

LICENCIA O PERMISO ANUAL	CUOTA
Libres	5 veces la Unidad de Medida y Actualización
Sindicalizados	5 veces la Unidad de Medida y Actualización

II. Por el uso de la vía pública se pagará de acuerdo a lo siguiente:

USO DE LA VÍA PÚBLICA	CUOTA
Comerciantes ambulantes	1 Unidad de Medida y Actualización por metro cuadrado o fracción que ocupen por día.
Puestos fijos o semifijos	1 Unidad de Medida y Actualización por metro cuadrado o fracción que ocupen por día.

III. La licencia de operación de tianguis generará un costo anual, el cual se describe a continuación:

General	10 veces la Unidad de Medida y Actualización
---------	--

A las personas mayores de 60 años o con capacidades diferentes se les condonará el 50% de las cuotas establecidas en este artículo. Para ser sujeto de este beneficio, las personas mencionadas deberán acreditar ante la Dirección de Inspección y Vigilancia Municipal, con una credencial expedida por institución oficial que cumplen con dicho requisito.

Si el comerciante deja de pagar por dos meses consecutivos, perderá los derechos que tenga del espacio fijo en tratándose de tianguis.

El Ayuntamiento fijará los límites de las zonas, sin exceder de los máximos establecidos por esta ley, en ningún caso se otorgarán permisos en la calle peatonal Hidalgo de la zona centro.

El cobro de esta contribución se realizará conforme a las siguientes:

CUOTAS

Zona	Cuota
1	80% de 1 Unidad de Medida y Actualización Diaria por metro cuadrado o fracción
2	66% de 1 Unidad de Medida y Actualización Diaria por metro cuadrado o fracción
3	35% de 1 Unidad de Medida y Actualización Diaria por metro cuadrado o fracción

Las personas a que se refiere este artículo que infrinjan el Reglamento para el Comercio Ambulante, Puestos Fijos o Semifijos en la Vía Pública de Reynosa, Tamaulipas, se le sancionarán de la manera siguiente:

- a) Se impondrá una multa, equivalente a una Unidad de Medida y Actualización Diaria;
- b) Si se paga antes de las 24 horas, se condonará en un 50%; y,
- c) La reincidencia será de 10 veces la Unidad de Medida y Actualización Diaria.

Apartado C. Por el uso de la vía pública por vehículos de carga pesada para maniobras de carga y descarga en zonas restringidas por la autoridad de Tránsito y Vialidad.

Artículo 24.- Es objeto de este derecho la expedición de permisos por la Dirección de Tránsito y Vialidad para maniobras de carga y descarga para vehículos de carga pesada en zonas restringidas, se establece como zona restringida la zona centro, este espacio es el comprendido entre las calles Aldama, Ferrocarril Oriente, Bravo y Ocampo; y las que señale el Reglamento de Tránsito y Vialidad, se causará y liquidará conforme a lo siguiente:

- a) Vehículos de carga hasta de 3.5 toneladas, por día, 2 veces la Unidad de Medida y Actualización Diaria; y por mes de 3 a 5 veces la Unidad de Medida y Actualización Diaria;
- b) Vehículos de carga mayor a 3.5 toneladas y hasta 8 toneladas, por día, 3 veces la Unidad de Medida y Actualización Diaria, y por mes de 5 a 10 veces la Unidad de Medida y Actualización Diaria;
- c) Vehículos de carga mayor de 8 toneladas y hasta 22 toneladas, por día, 4 veces la Unidad de Medida y Actualización Diaria, y por mes de 6 a 12 veces la Unidad de Medida y Actualización Diaria;
- d) Vehículos de carga mayor de 22 toneladas y hasta 30 toneladas, por día, 6 veces la Unidad de Medida y Actualización Diaria y por mes de 8 a 14 veces la Unidad de Medida y Actualización Diaria;
- e) Por excedente en relación al inciso anterior, pagarán conforme a lo siguiente:
 - 1.- Hasta 30 Toneladas 4 veces la Unidad de Medida y Actualización Diaria por tonelada;
 - 2.- Bomba para Concreto, por día 8 veces la Unidad de Medida y Actualización Diaria;
 - 3.- Trompo para Concreto, por día 6 veces la Unidad de Medida y Actualización Diaria;
- f) Vehículos que excedan las dimensiones establecidas en el artículo 67 del Reglamento de Tránsito del Estado pagarán de 15 a 20 veces la Unidad de Medida y Actualización Diaria.

La dirección de Tránsito y Vialidad determinará las rutas y horarios por las cuales los vehículos de carga pesada deberán transitar dentro del Municipio.

**SECCIÓN SEGUNDA
DERECHOS POR PRESTACIÓN DE SERVICIOS**

Apartado A. Expedición de certificados, certificaciones, copias certificadas, búsqueda y cotejo de documentos, permisos, dictámenes, actualizaciones, constancias, legalización y ratificación de firmas.

Artículo 25.- Los derechos por expedición de certificados, certificaciones, copias certificadas, búsqueda y cotejo de documentos, permisos, dictámenes, actualizaciones, constancias, legalización y ratificación de firmas, causarán en UMA Diaria las siguientes:

CUOTAS

I. Expedición de certificados de residencia,	5 UMA
II. Expedición de información en medios electrónicos o digitales, por unidad digital	5 UMA
III. Expedición de certificados de estado de cuenta por concepto de impuestos y derechos,	5 UMA
IV. Expedición de certificación de dependencia económica,	5 UMA
V. Carta de No antecedentes por faltas administrativas al Bando de Policía y Buen Gobierno,	5 UMA
VI. Búsqueda y cotejo de documentos, permisos, dictámenes y constancias,	5 UMA
VII. Legalización y ratificación de firmas,	5 UMA
VIII. Expedición de carta de propiedad	5 UMA
IX.- Expedición de carta de no propiedad	1 UMA
X. Carta Anuencia de Empresas de Seguridad Privada,	50 UMA
XI. Certificaciones de Catastro,	5 UMA
XII. Permisos,	5 UMA
XIII. Actualizaciones,	5 UMA
XIV. Constancias,	5 UMA
XV. Copias simples, por cada 100 hojas,	3 UMA
XVI. Otras certificaciones legales.	5 UMA
XVII. Gestión administrativa para obtención de pasaportes.	5 UMA

Apartado B. Servicios catastrales, de planificación, urbanización, pavimentación, construcción, remodelación, trámites, peritajes oficiales y por la autorización de fraccionamientos.

POR LA PRESTACIÓN DE SERVICIOS CATASTRALES

Artículo 26.- Los derechos por la prestación de los servicios catastrales a solicitud del propietario se causarán y liquidarán conforme a lo siguiente:

I. SERVICIOS CATASTRALES

a) Revisión, cálculo, aprobación y registro sobre planos de predios:

- 1.- Urbanos, suburbanos y rústicos, sobre el valor catastral, 1 al millar;
- 2.- Rústicos, cuyo valor no exceda de 5 veces la Unidad de Medida y Actualización Diaria, \$1.82; y,
- 3.- Rústicos, cuyo valor catastral sea superior a 5 veces la Unidad de Medida y Actualización Diaria, pagaran la cuota del numeral anterior y sobre el excedente de dicho valor el 1.5%.
- 4.- Formas valoradas, \$ 8.76 pesos.

b) Revisión, cálculo, aprobación y registro de manifiestos de propiedad, Una vez la Unidad de Medida y Actualización Diaria.

II. CERTIFICACIONES CATASTRALES:

a) La certificación de registro sobre planos de predios proporcionados por los contribuyentes, causará Una vez la Unidad de Medida y Actualización Diaria; y,

b) La certificación de valores catastrales, de superficies catastrales, de nombre del propietario, poseedor o detentador de un predio, de colindancias y dimensiones, de inexistencia de registro a nombre del solicitante y, en general, de manifiestos o datos de los mismos que obren en los archivos, Una vez la Unidad de Medida y Actualización Diaria.

III. AVALÚOS PERICIALES:

a) Presentación de solicitud de avalúo pericial, Una vez la Unidad de Medida y Actualización Diaria;

b) Sobre el valor determinado por la reevaluación técnica actualizada, 2 al millar.

IV. SERVICIOS TOPOGRÁFICOS:

a) Deslinde de predios urbanos, por metro cuadrado, 1% del valor de la Unidad de Medida y Actualización Diaria.

b) Deslinde de predios suburbanos y rústicos, por hectárea:

- 1.- Terrenos planos desmontados, 10% del valor de la Unidad de Medida y Actualización Diaria;
- 2.- Terrenos planos con monte, 20% del valor de la Unidad de Medida y Actualización Diaria;
- 3.- Terrenos con accidentes topográficos desmontados, 30% del Valor de la Unidad de Medida y Actualización Diaria;
- 4.- Terrenos con accidentes topográficos con monte, 40% del valor de la Unidad de Medida y Actualización Diaria para todas las áreas; y,
- 5.- Terrenos accidentados, 50% del valor de la Unidad de Medida y Actualización Diaria para todas las áreas.

c) Certificación de deslinde de predios con plano firmado por Director Responsable de Obra con registro de topógrafo,

1. Hasta 1,000 m², 10 veces la Unidad de Medida y Actualización Diaria;
2. De 1,001 a 25,000 m², 25 veces la Unidad de Medida y Actualización Diaria;
3. De 25,001 m² en adelante, 50 veces la Unidad de Medida y Actualización Diaria.

d) Para los dos incisos anteriores, cualquiera que sea la superficie del predio, el importe de los derechos no podrá ser inferior a 5 veces la Unidad de Medida y Actualización Diaria.

e) Dibujo de planos topográficos urbanos, escalas hasta 1:500 :

- 1.- Tamaño del plano hasta de 30 x 30 centímetros 5 veces la Unidad de Medida y Actualización para todas las zonas; y,
- 2.- Sobre el excedente del tamaño anterior, por decímetro cuadrado o fracción, 1% del valor de la Unidad de Medida y Actualización Diaria para todas las zonas.

f) Dibujo de planos topográficos suburbanos y rústicos, escalas mayor a 1:500 :

- 1.- Polígono de hasta seis vértices, 5 veces la Unidad de Medida y Actualización Diaria;
- 2.- Por cada vértice adicional, 1% del valor de la Unidad de Medida y Actualización Diaria para todas las zonas;

3.- Por planos que excedan de 50 x 50 centímetros sobre los incisos anteriores, causarán derechos por cada centímetro cuadrado adicional o fracción, 1% del valor de la Unidad de Medida y Actualización Diaria para todas las zonas.

g) Localización y ubicación del predio, 1% del valor de la Unidad de Medida y Actualización Diaria por metro cuadrado para todas las zonas.

V. SERVICIOS DE COPIADO:

a) Copias heliográficas de planos que obren en los archivos:

1.- Hasta de 30 x 30 centímetros, 2 veces la Unidad de Medida y Actualización Diaria;

2.- En tamaños mayores, por cada decímetro cuadrado adicional o fracción, 1% del valor de la Unidad de Medida y Actualización Diaria.

b) Copias fotostáticas de planos o manifiestos que obren en los archivos, hasta tamaño oficio, 25% del valor de la Unidad de Medida y Actualización Diaria.

POR LOS SERVICIOS DE PLANIFICACIÓN, URBANIZACIÓN Y PAVIMENTACIÓN

Artículo 27.- Los derechos por los servicios de planificación, urbanización y pavimentación, se causarán y liquidarán conforme a lo siguiente:

Las cantidades que se mencionan a continuación, se refiere a la cantidad o porcentaje de UMA, se causarán:

I. Por los derechos de construcción de vivienda:

a) Alineamiento hasta 6 metros lineales, 2 veces la Unidad de Medida y Actualización Diaria;

1. Por metro lineal excedente, 15% del valor de la Unidad de Medida y Actualización Diaria.

b) Banqueta y pisos en estacionamientos por metro cuadrado 3% del valor de la Unidad de Medida y Actualización Diaria;

c) Barda de material, por metro lineal y hasta 2 metros de altura 10% del valor de la Unidad de Medida y Actualización Diaria.

1. Por metro lineal de barda excedente a los 2 metros de altura, 1% del valor de la Unidad de Medida y Actualización Diaria;

d) Cerca de alambre y mallas de cualquier tipo, por metro lineal 2% del valor de la Unidad de Medida y Actualización Diaria;

e) Construcción habitacional, por metro cuadrado hasta 150 m², 25% de la Unidad de Medida y Actualización Diaria;

f) Construcción habitacional por metro cuadrado mayor a 150 m², 35% de la Unidad de Medida y Actualización Diaria;

g) Viviendas de Interés Social:

1. De hasta 70 m² (Densidad Alta), por m² o fracción, no aplica ampliaciones, 15% del valor de la Unidad de Medida y Actualización Diaria;

2. De hasta 70 m² (Densidad Media), por m² o fracción, no aplica ampliaciones, 20% del valor de la Unidad de Medida y Actualización Diaria;

3. De hasta 70 m² (Densidad Baja), por m² o fracción, no aplica ampliaciones, 25% del Valor de la Unidad de Medida y Actualización Diaria;

4. Autoconstrucción de vivienda, en fraccionamientos de vivienda progresiva reconocidos por instancias gubernamentales, los primeros 40 m² estarán exentos, los m² excedentes se cobraran a razón del 25% del Valor de la Unidad de Medida y Actualización Diaria.

h) Cambio o reposición de techumbre habitacional, de lámina, madera o concreto, por metro cuadrado 8% del valor de la Unidad de Medida y Actualización Diaria;

i) Deslinde hasta 46 metros lineales, 4 veces la Unidad de Medida y Actualización Diaria.

1. Por metro lineal excedente: 20% del valor de la Unidad de Medida y Actualización Diaria;

j) Número Oficial: 1 vez la Unidad de Medida y Actualización Diaria;

k) Autorización de ocupación temporal de la vía pública, por metro cuadrado diario, 1 vez la Unidad de Medida y Actualización Diaria;

l) Remodelación fachada habitacional por metro cuadrado: 6% del valor de la Unidad de Medida y Actualización Diaria;

m) Licencia de remodelación habitacional por metro cuadrado, que no aumente la superficie construida (interiores): 10% del valor de la Unidad de Medida y Actualización Diaria;

n) Autorización de uso y ocupación de edificación de viviendas en régimen en condominio de hasta 70 metros cuadrados de construcción: 2.5 veces la Unidad de Medida y Actualización Diaria, Por metro cuadrado excedente: 5% del valor de la Unidad de Medida y Actualización Diaria;

- ñ) Demolición general, por metro cuadrado: 4% del valor de la Unidad de Medida y Actualización Diaria;
- o) Autorización de Régimen de Condominio Habitacional, por metro cuadrado o fracción;
 1. Condominio Horizontal: 20% del valor de la Unidad de Medida y Actualización Diaria.
 2. Condominio Vertical: 10% del valor de la Unidad de Medida y Actualización Diaria.
- p) Aviso de Terminación de Obra Habitacional;
 1. Habitacional: 5 veces la Unidad de Medida y Actualización Diaria.
 2. Interés Social: 3.86 veces la Unidad de Medida y Actualización Diaria.
 3. Vivienda Popular Progresiva: 2.5 veces la Unidad de Medida y Actualización Diaria;

II. Por los derechos de construcción de Comercio, Industria y Otros:

- a) Alineamiento hasta 6 metros lineales: 5 veces la Unidad de Medida y Actualización Diaria. Por metro lineal excedente: 50% del valor de la Unidad de Medida y Actualización Diaria;
- b) Banquetas y pisos en estacionamientos, por metro cuadrado: 10% del valor de la Unidad de Medida y Actualización Diaria;
- c) Barda de block o concreto de hasta 2.50 metros de altura, por metro lineal: 15% del valor de la Unidad de Medida y Actualización Diaria. Por metro lineal o fracción de barda excedente a los 2.50 metros de altura (industrial o comercial): 5% del valor de la Unidad de Medida y Actualización Diaria;
- d) Cerca de alambre y malla de cualquier tipo, por metro lineal: 10% del valor de la Unidad de Medida y Actualización Diaria. Metro lineal o fracción excedente a los 2.50 metros de altura de malla, por metro lineal: 3% del valor de la Unidad de Medida y Actualización Diaria;
- e) Construcción Industrial, por metro cuadrado: 45% del valor de la Unidad de Medida y Actualización Diaria;
- f) Construcción Comercial, por metro cuadrado: 35% del valor de la Unidad de Medida y Actualización Diaria;
- g) Construcción de cubiertas ligeras o marquesinas para sombreado de andenes, estacionamientos, patios de maniobras, talleres abiertos, terrazas o portales comerciales abiertos: 25% del valor de la Unidad de Medida y Actualización Diaria.
- h) Construcción de gasolineras, gaseras e instalaciones especiales UMA Diaria:

Tipo de construcción	Licencia de construcción
1. Gasolineras o estaciones de servicio:	
a) Dispensario (por unidad)	50 veces la Unidad de Medida y Actualización
b) Área de tanques (por metro cuadrado)	1 veces la Unidad de Medida y Actualización
c) Área cubierta (por metro cuadrado)	25% del valor de la Unidad de Medida y Actualización
d) Anuncio tipo navaja o estela (por metro cuadrado)	1 vez la Unidad de Medida y Actualización
e) Piso exterior (patios o estacionamiento) (por metro cuadrado)	10% del valor de la Unidad de Medida y Actualización
2. Gaseras:	
a) Estación de gas para carburación (por estación)	190 veces la Unidad de Medida y Actualización
b) Depósitos o cilindros área de ventas (por metro cuadrado)	1 veces la Unidad de Medida y Actualización
c) Área cubierta de oficinas (por metro cuadrado)	25% del valor de la Unidad de Medida y Actualización
d) Piso exterior (patios o estacionamientos) (por metro cuadrado)	10% del valor de la Unidad de Medida y Actualización
3. Instalaciones especiales de riesgo (por metro cuadrado)	50% del valor de la Unidad de Medida y Actualización

- i) Deslinde hasta 46 metros lineales: 6.71 veces la Unidad de Medida y Actualización Diaria;
 1. Por metro lineal excedente: 67% del valor de la Unidad de Medida y Actualización Diaria;
- j) Fosa séptica, por metro cuadrado: 1.63% del valor de la Unidad de Medida y Actualización Diaria;
- k) Número Oficial: 1.38 veces la Unidad de Medida y Actualización Diaria;
- l) Ocupación en la vía pública por metro cuadrado o fracción y por día:
 1. Andamios, tapias, áreas acordonadas con señalamiento vial por ejecución de construcción, remodelación o introducción de infraestructura: 10% del valor de la Unidad de Medida y Actualización Diaria (temporal).
 2. Por escombros o materiales de construcción: 20% del valor de la Unidad de Medida y Actualización Diaria.

3. Por ocupación de la vía pública, aéreo por metro lineal: 20% del valor de la Unidad de Medida y Actualización Diaria.

m) Remodelación de fachada, industrial y comercial, por metro cuadrado: 15% del valor de la Unidad de Medida y Actualización Diaria;

n) Remodelación comercial, por metro cuadrado: 20% del valor de la Unidad de Medida y Actualización Diaria;

ñ) Remodelación industrial, por metro cuadrado, sin que aumente el área construida: 25% del valor de la Unidad de Medida y Actualización Diaria;

o) Terracerías y trabajos con maquinaria pesada, por metro cuadrado: 3% del valor de la Unidad de Medida y Actualización Diaria;

p) Canalizaciones para ductos e instalaciones en vía pública, por metro lineal: 13% del valor de la Unidad de Medida y Actualización Diaria;

q) Estructuras verticales, de cualquier tipo o antenas de telecomunicaciones con altura de hasta 30 metros: 1,138 veces la Unidad de Medida y Actualización Diaria;

r) Estructuras verticales, de cualquier tipo o antenas de telecomunicaciones con altura mayor a 30 metros, por cada 5 metros o fracción excedente: 100 veces la Unidad de Medida y Actualización Diaria;

s) Tanques elevados, cárcamo, cisternas, subestaciones eléctricas y albercas, por metro cuadrado: 30% del valor de la Unidad de Medida y Actualización Diaria;

t) Por licencia o autorización de funcionamiento, operación, utilización y cambio de uso de la construcción o edificación de comercios o industrias, todas estas con vigencia anual;

1. Comercial:

1.1. De 0.01 a 30 metros cuadrados: 40 veces la Unidad de Medida y Actualización Diaria.

1.2 De 31 a 100 metros cuadrados: 80 veces la Unidad de Medida y Actualización Diaria.

1.3 De 101 a 400 metros cuadrados: 100 veces la Unidad de Medida y Actualización Diaria.

1.4 Por metro cuadrado adicional: 10% del valor de la Unidad de Medida y Actualización Diaria.

2. Industrial:

2.1. De 0.01 a 100 metros cuadrados: 60 veces la Unidad de Medida y Actualización Diaria.

2.2. Más de 100 metros cuadrados a 400 metros cuadrados: 100 veces la Unidad de Medida y Actualización Diaria.

2.3. Por metro cuadrado adicional: 15% del valor de la Unidad de Medida y Actualización Diaria.

u) Aviso de terminación de obra para industria o comercio: 10 veces la Unidad de Medida y Actualización Diaria;

v) Demolición general, por metro cuadrado: 10% del valor de la Unidad de Medida y Actualización Diaria;

w) Rotura de pavimento de cualquier tipo, por metro lineal o fracción hasta 0.35 metros de ancho: 2.4 veces la Unidad de Medida y Actualización Diaria;

x) Reposición de pavimento asfáltico, por metro lineal o fracción: 5.45 veces la Unidad de Medida y Actualización Diaria;

y) Reposición de pavimento de concreto hidráulico: 10.25 veces la Unidad de Medida y Actualización Diaria;

z) Construcción de panteones privados, fosa de 2.5 metros cuadrado: 9.60 veces la Unidad de Medida y Actualización Diaria, y;

1. Fosa hasta 5 metros cuadrados 14.40 veces la Unidad de Medida y Actualización Diaria.

aa) Supervisión de urbanización de obras de fraccionamientos: el 1% del costo de las obras de urbanización.

III. Por los servicios de tramitaciones urbanísticas, que se realicen en el Municipio, en materia de Desarrollo Urbano:

a) Supervisión de urbanización de obras de fraccionamientos el 0.5% del costo de las obras de urbanización.

b) En zona urbana cuando las leyes, normas y decretos de aprobación lo permitan:

1. Subdivisión, relotificaciones y fusiones, por cada uno y por metro cuadrado ó fracción: el 3% del valor de la Unidad de Medida y Actualización;

2. Por la autorización de subdivisión de predios con superficie menor a 10,000 metros cuadrados y que no requieran trazos de vías públicas, el 3% del valor de la Unidad de Medida y Actualización,

por metro cuadrado o fracción de la superficie a desincorporar. Cuota mínima, 5 veces el valor de la Unidad de Medida y Actualización.

- c) En zona suburbana cuando las leyes, normas y decretos de aprobación lo permitan
 1. Subdivisiones, por hectárea. En zona rustica pagarán un valor por hectárea, siempre y cuando cumpla con la superficie establecida por la ley, 11.52 veces el valor de la Unidad de Medida y Actualización
 2. Subdivisiones, relotificaciones y fusiones, 2.40 veces el valor de la Unidad de Medida y Actualización;
- d) Por dictamen de factibilidad o certificado de uso de suelo:
 1. Para terrenos con superficie hasta 500 metros cuadrados: 12.53 veces la Unidad de Medida y Actualización.
 2. Para terrenos con superficie mayor a 500 y hasta 10,000 metros cuadrados: 30 veces la Unidad de Medida y Actualización.
 3. Por metro cuadrado excedente: 1% del valor de la Unidad de Medida y Actualización.
- e) Por autorización anual de cambio de uso de suelo:
 1. Para terrenos con superficie hasta 500 metro cuadrados: 5 veces la Unidad de Medida y Actualización.
 2. Para terrenos con superficie mayor a 500 y hasta 10,000 metros cuadrados: 30 veces la Unidad de Medida y Actualización.
 3. Por metro cuadrado excedente: 5% el valor de la Unidad de Medida y Actualización.
- f) Certificación de uso de suelo, suburbano, hasta 1 hectárea: 25 veces la Unidad de Medida y Actualización;
 1. Por hectárea adicional: 5 veces la Unidad de Medida y Actualización.
- g) Certificación de suelo rústico, hasta 1 hectárea 4.75 veces la Unidad de Medida y Actualización;
 1. Por hectárea adicional: 59% del valor de la Unidad de Medida y Actualización.
- h) Copias de planos de la Ciudad, más de un metro cuadrado, 7.97 veces la Unidad de Medida y Actualización;
- i) Copias de planos de la Ciudad, menos de un metro cuadrado, 2.50 veces la Unidad de Medida y Actualización;
- j) Factibilidad de uso de suelo de nuevos fraccionamientos y lineamientos urbanísticos, 53 veces la Unidad de Medida y Actualización;
- k) Subdivisión en área urbana, por metro cuadrado: 3% del valor de la Unidad de Medida y Actualización;
- l) Fusión en área urbana, por metro cuadrado: 3% del valor de la Unidad de Medida y Actualización;
- m) Relotificación en área urbana por metro cuadrado: 3% del valor de la Unidad de Medida y Actualización;
- n) Subdivisión de predio suburbano, por hectárea: 11.52 veces la Unidad de Medida y Actualización;
- o) Subdivisión de predio rústico, por hectárea: 2.4 veces la Unidad de Medida y Actualización;
- p) Dictamen de proyecto de lotificación 1.5 veces la Unidad de Medida y Actualización por metro cuadrado del área vendible;
- q) Por la autorización del proyecto de lotificación:
 1. El 1% del costo de las obras de urbanización;
- r) Dictamen de proyecto ejecutivo.
 1. Los fraccionamientos pagarán 1% del valor de la Unidad de Medida y Actualización por metro cuadrado del área vendible.
 2. Los condominios habitacionales hasta 70 metros cuadrados, efectuaran un pago único por vivienda por la revisión del cumplimiento de la normatividad aplicable al condominio: 11.13 veces la Unidad de Medida y Actualización;
 3. Por metro cuadrado excedente: 50% del valor de la Unidad de Medida y Actualización;
 4. Los fraccionamientos industriales en régimen de condominio pagará por metro cuadrado de área privativa por la revisión del cumplimiento de normatividad aplicable al condominio: 30% del valor de la Unidad de Medida y Actualización;
- s) Terminación de obra y liberación de garantías en fraccionamientos por metro cuadrado del área vendible 2.5% del valor de la Unidad de Medida y Actualización.

t) Por la autorización de proyecto ejecutivo y ventas de fraccionamientos se deberán cubrir por cada metro cuadrado del área, el 1% del costo de las obras de urbanización. Cuando así lo considere necesario, la Coordinación General de Desarrollo Urbano, podrá solicitar la memoria de cálculo o un estudio por laboratorios especializados.

u) Análisis Hidrológico para comportamiento hidráulico de subdivisiones, retificaciones y fraccionamientos.

IV.- Por el estudio, emisión de licencias de urbanización y factibilidad de obra técnica encausados por elementos o mobiliario de los servicios públicos concesionados a la iniciativa privada, o cualquier organismo descentralizado del gobierno, Federal, Estatal o Municipal pagará de acuerdo al tipo de elemento o mobiliario, previo al inicio del trámite:

SUPERFICIE	CUOTA
0 a 5.0 has.	100 veces la Unidad de Medida y Actualización por hectárea.
5.01 a 10.00 has.	85 veces la Unidad de Medida y Actualización por hectárea.
10.01 a 40.0 has.	75 veces la Unidad de Medida y Actualización por hectárea.
Más de 40.01 has.	65 veces la Unidad de Medida y Actualización por hectárea.

Para efectos de iniciar con dichas obras se deberá obtener autorización previa de la Secretaría de Obras Públicas y efectuar el pago de los derechos correspondientes de conformidad con la tabla siguiente:

CONCEPTO	CUOTA
Cableado subterráneo	30% del valor de la Unidad de Medida y Actualización por metro lineal.
Cableado aéreo	20% del valor de la Unidad de Medida y Actualización por metro lineal.
Caseta telefónica	50 veces la Unidad de Medida y Actualización por unidad.
Postes (Pieza)	2 veces la Unidad de Medida y Actualización por unidad.
Tubería subterránea para instalaciones de gaseoductos/gas natural	20% del valor de la Unidad de Medida y Actualización por metro lineal
Instalaciones para estaciones de gasoductos por m ²	45% del valor de la Unidad de Medida y Actualización
De construcción de cimientos en la vía pública para la instalación de torres o estructuras verticales, como postes tronco-cónicos, aerogeneradores y similares, por tonelada o fracción del peso total de la cimentación.	50 veces la Unidad de Medida y Actualización
De construcción de cimientos en propiedad privada para la instalación de torres o estructuras verticales, como postes tronco-cónicos, aerogeneradores y similares, por tonelada o fracción del peso total de la cimentación.	2.5 veces la Unidad de Medida y Actualización

Los derechos causados por los conceptos antes mencionados se pagarán anualmente en el mes de enero del año en curso.

V. Registro de Directores Responsable de Obra y Perito para obras o trabajos de topografías:

a) 80 veces la Unidad de Medida y Actualización Diaria, como pago anual cuando sea inscripción por primera vez; y,

b) 20 veces la Unidad de Medida y Actualización Diaria, como pago anual cuando sea reinscripción.

El Presidente Municipal, acorde a las facultades que se le confieren dentro del Código Municipal para el Estado de Tamaulipas, podrá, previo acuerdo del Ayuntamiento, realizar los descuentos respectivos mismos que podrán ser de hasta 50%, ello con el objeto de incentivar la inversión industrial, comercial y la construcción de vivienda y de todo tipo de construcciones en el Municipio.

Los pavimentos de las calles ó banquetas, sólo podrán romperse, con previa autorización y pago del derecho correspondiente, a razón de 2.4 veces la Unidad de Medida y Actualización Diaria por metro lineal y hasta .35 centímetros de ancho, en caso de que exceda de dichas medidas se cobrara 9.6 veces la Unidad de Medida y Actualización Diaria por metro cuadrado. La reposición podrá ser realizada por los organismos operadores de servicios públicos ó por la propia Secretaría, previo depósito de una garantía equivalente a 5.45 veces la Unidad de Medida y Actualización Diaria por metro lineal.

Artículo 28.- Por peritajes oficiales se causarán 3 veces la Unidad de Medida y Actualización Diaria. No causarán estos derechos los estudios y aprobaciones de planos para construcción de una sola planta que no exceda de 6.00 m².

POR SERVICIOS EN MATERIA DE FRACCIONAMIENTOS

Artículo 29.- Los derechos por autorización de fraccionamientos se causarán y liquidarán en UMA Diaria conforme a lo siguiente:

CONCEPTO	CUOTA
Por el dictamen de factibilidad de uso del suelo y lineamientos urbanísticos	50 veces la Unidad de Medida y Actualización
Por el dictamen del proyecto ejecutivo	1.5% del valor de la Unidad de Medida y Actualización por cada m ² vendible.
Por supervisión de obras de urbanización de fraccionamientos.	1.5% del valor de la Unidad de Medida y Actualización por cada m ² supervisado.

Apartado C. Servicio de Panteones

Artículo 30.- Los derechos por el otorgamiento de la concesión de panteones se causarán 2 veces la Unidad de Medida y Actualización Diaria por lote disponible para las inhumaciones.

Artículo 31.- Por la prestación del servicio público de panteones, los derechos se causarán y liquidarán en UMA Diaria conforme a los conceptos y cuotas siguientes:

CONCEPTO	CUOTAS
I. Por el servicio de mantenimiento.	4 vez la Unidad de Medida y Actualización
II. Inhumación y exhumación	
a) Panteón Sagrado Corazón	14 veces la Unidad de Medida y Actualización
b) Nuevo Panteón Municipal	14 veces la Unidad de Medida y Actualización
c) Panteón San Pedro	6 veces la Unidad de Medida y Actualización
d) Panteón Lampacitos	6 veces la Unidad de Medida y Actualización
e) Otros Panteones en colonias, ejidos y rancherías	5 veces la Unidad de Medida y Actualización
f) Otros Panteones (particulares)	15 veces la Unidad de Medida y Actualización
g) Por inhumación de partes,	3 veces la Unidad de Medida y Actualización
h) Por inhumación de cenizas,	3 veces la Unidad de Medida y Actualización
III. Cremación	15 veces la Unidad de Medida y Actualización
IV. Por traslado de cadáveres:	
a) Dentro del Municipio	7 veces la Unidad de Medida y Actualización
b) Dentro del Estado	15 veces la Unidad de Medida y Actualización
c) Fuera del Estado	15 veces la Unidad de Medida y Actualización
d) Fuera del país	20 veces la Unidad de Medida y Actualización
V. Traslado de restos humanos cremados:	
a) Dentro del Municipio	3 veces la Unidad de Medida y Actualización
b) Dentro del Estado	4 veces la Unidad de Medida y Actualización
c) Fuera del Estado	5 veces la Unidad de Medida y Actualización
d) Fuera del país	6 veces la Unidad de Medida y Actualización
VI. Rotura de fosa, permiso de apertura y cierre de fosa.	5 veces la Unidad de Medida y Actualización
VII. Permiso de Construcciones:	
a) Monumentos y lápidas,	5 veces la Unidad de Medida y Actualización
b) Capilla cerrada con puerta	10 veces la Unidad de Medida y Actualización
c) Capilla abierta con 4 muros	8 veces la Unidad de Medida y Actualización
d) Una gaveta	6 veces la Unidad de Medida y Actualización
e) Gaveta Adicional	5 veces la Unidad de Medida y Actualización
f) Cruz y floreros	3 veces la Unidad de Medida y Actualización

g) Anillos, cruz y floreros,	4 veces la Unidad de Medida y Actualización
h) Cruz de fierro o granito,	3 veces la Unidad de Medida y Actualización
VIII. Asignación o reasignación de fosa, por 6 años,	25 veces la Unidad de Medida y Actualización
IX. Título de propiedad Nuevo Panteón Municipal:	
a) Panteón Sagrado Corazón	40 veces la Unidad de Medida y Actualización
b) Panteón Municipal Jardines del Recuerdo	
1. Fosa tipo familiar de 7.50 * 3.95 metros	40 veces la Unidad de Medida y Actualización
2. Fosa tipo doble de 2.50 * 3.00 metros	30 veces la Unidad de Medida y Actualización
3. Fosa tipo individual de 2.00 * 1.00 metros	20 veces la Unidad de Medida y Actualización
c) Panteón San Pedro	30 veces la Unidad de Medida y Actualización
d) Panteón Lampacitos	20 veces la Unidad de Medida y Actualización
X. Duplicado de título,	6 veces la Unidad de Medida y Actualización.
XI. Manejo de restos,	3 veces la Unidad de Medida y Actualización.
XII. Inhumación en fosa común, para no indigentes,	5 veces la Unidad de Medida y Actualización
XIII. Reocupación en media bóveda,	10 veces la Unidad de Medida y Actualización
XIV. Reocupación en bóveda completa,	20 veces la Unidad de Medida y Actualización
XV. Instalación o reinstalación,	
a) Esculturas	7 veces la Unidad de Medida y Actualización
b) Maceteros	4 veces la Unidad de Medida y Actualización

Apartado D. Servicio de Rastro

Artículo 32.- Los derechos por la prestación del servicio de rastro se causarán y liquidarán en UMA Diaria de conformidad con las siguientes:

CUOTAS

I. Por sacrificio (degüello, pelado y eviscerado) de animales:

a) Ganado vacuno	Por cabeza	3.5 veces la Unidad de Medida y Actualización
b) Ganado porcino	Por cabeza	2.3 veces la Unidad de Medida y Actualización
c) Ganado ovicaprino	Por cabeza	70% del valor de la Unidad de Medida y Actualización
d) Aves	Por cabeza	5% del valor de la Unidad de Medida y Actualización

II. Por uso de corral, por día:

a) Ganado vacuno	Por cabeza	2.5 veces la Unidad de Medida y Actualización
b) Ganado porcino	Por cabeza	2.5 veces la Unidad de Medida y Actualización

III. Transporte:

a) Descolgado a vehículo particular, 20% del valor de la Unidad de Medida y Actualización Diaria por res, y 5% del valor de la Unidad de Medida y Actualización Diaria por cerdo;

b) Transporte de carga y descarga a establecimientos, 1 vez la Unidad de Medida y Actualización Diaria por res y 25% del valor de la Unidad de Medida y Actualización Diaria por cerdo; y,

c) Por el pago de documentos únicos de pieles 5% del valor de la Unidad de Medida y Actualización Diaria por piel.

IV. Por refrigeración, en UMA Diaria por cada 24 horas:

a) Ganado vacuno	En canal	50% del valor de la Unidad de Medida y Actualización
b) Ganado porcino	En canal	30% del valor de la Unidad de Medida y Actualización

Apartado E. Servicio de limpia, recolección, traslado, tratamiento y disposición final de residuos urbanos

Artículo 33. Los derechos por servicio de recolección de residuos sólidos no tóxicos lo pagarán las personas físicas o morales que se dediquen o ejerzan una actividad comercial, industrial, de entretenimiento (circos, juegos mecánicos, ferias, presentación de artistas, para que retiren su

publicidad una vez pasada la temporada o evento). Para recibir el mencionado servicio municipal, debe mediar convenio entre las partes. Las cuotas mensuales serán establecidas por el Cabildo Municipal, de conformidad a los volúmenes diarios generados por tipo de residuo.

La cuota del derecho por el concepto de uso del relleno sanitario, por la recepción de los residuos sólidos que generan los establecimientos comerciales, industriales y prestadores de servicio, transportados en vehículos de los usuarios, será a favor del Municipio, tomando como base la diferencia entre el cobro por disposición por parte de los particulares menos el cobro por disposición por parte del Municipio, en el entendido, que el cobro que se menciona en el presente párrafo, se aplicará a los generadores de residuos sólidos no peligrosos, que depositen en el relleno sanitario como mínimo, una tonelada o más.

El Ayuntamiento podrá celebrar convenios de colaboración con los vecinos, para establecer cuotas solidarias para la mejora del servicio de recolección de residuos no tóxicos, tomándose en cuenta los compromisos de la autoridad municipal para el mejoramiento y eficientización del servicio, así como el costo del mismo.

Apartado F. Servicio de limpieza de lotes baldíos

Artículo 34.- Los propietarios de predios baldíos y/o edificaciones deshabitadas o abandonadas ubicadas dentro de la zona urbana del Municipio, deberán efectuar el desmonte, deshierre y limpieza de su inmueble (conservarlos limpios).

De no cumplirse con lo dispuesto en el párrafo anterior, el Municipio podrá efectuar el servicio de desmonte, deshierre o limpieza del predio baldío, según sea el caso, circunstancias en las cuales el propietario está obligado a pagar al Municipio, la prestación del servicio como lo indica el artículo 140 del Código Municipal vigente.

Asimismo, la Autoridad Municipal competente le impondrá una multa equivalente a 20% del valor de la Unidad de Medida y Actualización Diaria por metro cuadrado y en el caso de reincidencia se cobrará 50% del valor de la Unidad de Medida y Actualización Diaria por metro cuadrado, el pago de la multa no exime al propietario del cumplimiento de la obligación establecida en el párrafo anterior de este artículo.

Para que sea procedente el cobro anterior, previamente deberá notificarse personalmente al propietario o encargado del predio, al que se le concederá un término de 10 días hábiles para que comparezca ante la Autoridad Municipal que ordene la notificación o para que lo limpie por su cuenta, de no asistir a la cita o no realizar la limpieza, se procederá a efectuar el servicio por el personal del Ayuntamiento y aplicarse el cobro respectivo.

La Tesorería Municipal hará efectivo el crédito fiscal que a favor del Ayuntamiento se genere por el citado servicio, mediante el procedimiento legal que considere conveniente para su cobro.

Los derechos por limpieza de predios no edificados o baldíos se causarán y pagarán en UMA Diaria de acuerdo a lo siguiente:

CONCEPTO	CUOTA
Limpieza de predios baldíos y/o edificaciones abandonadas o deshabitadas (recolección, transportación, disposición, mano de obra y maquinaria) a) Deshierre,	10% del valor de la Unidad de Medida y Actualización por m ²
b) Deshierre manual y retiro de residuos de construcción o residuos sólidos no peligrosos,	20% del valor de la Unidad de Medida y Actualización por m ²
c) Deshierre con maquinaria de residuos de construcción y residuos sólidos no peligrosos.	1 Vez el Valor de la Unidad de Medida y Actualización por m ²

Para efectos de este artículo deberá entenderse por:

Deshierre: Es la acción de cortar y retirar del predio baldío aquellas plantas de tallo herbáceo que se encuentra en el mismo.

Residuos de construcción: Se entenderá por residuos de construcción a todos aquellos sólidos no peligrosos generados en faenas tales como: la construcción, reconstrucción, reparación, alteración, ampliación, demolición de construcciones y obras de urbanización de cualquier naturaleza.

Residuos sólidos no peligrosos: Se entenderá por residuos sólidos no peligroso a todos aquellos que en función de sus características no sean: corrosivos, explosivos, tóxicos, radioactivos o que puedan presentar riesgo a la salud pública o efectos adversos al medio ambiente.

Reincidencia: Se considera cuando no se cumple en más de una ocasión con la obligación que establece el primer párrafo de este artículo, habiéndose requerido previamente por el Municipio.

Predio baldío: Es aquel que no tiene construcciones permanentes, cuenta con trazo de calles, y es susceptible de recibir los servicios públicos de agua, drenaje y energía eléctrica. Tratándose de

predios ubicados en nuevos fraccionamientos, además de las características señalados con anterioridad, para considerarse baldíos deberá encontrarse ocupado con construcción más del 50% de los lotes del fraccionamiento autorizado por el Ayuntamiento.

Artículo 35.- Los Derechos en Materia Ambiental se causarán y liquidarán en UMA conforme a lo siguiente:

CONCEPTO	CUOTA
I. Por la emisión de la factibilidad en materia ambiental,	5 veces la Unidad de Medida y Actualización Diaria
II. Por la emisión del dictamen en materia forestal, tala,	2 veces la Unidad de Medida y Actualización Diaria
III. Derechos por el manejo integral de residuos sólidos no peligrosos, en establecimientos comerciales. (recolección, transporte y disposición),	1.5 veces la Unidad de Medida y Actualización Diaria
IV. Residuos y/o materiales generados en la construcción de obras (recolección, transportación y disposición) a) mano de obra (utilizando sólo el personal) hasta 2 metros cúbicos,	10 veces la Unidad de Medida y Actualización Diaria.
b) mano de obra y equipo más de 2 metros cúbicos,	12 veces la Unidad de Medida y Actualización Diaria.
V. Derechos por el manejo integral de residuos peligrosos para Establecimientos generadores que estén auto categorizados por la Secretaría de Medio Ambiente y Recursos Naturales (SEMARNAT) como pequeños generadores de acuerdo a la normatividad ambiental aplicable (recolección, transporte y disposición). Nota: Solo los residuos peligrosos que se efectúa mensualmente, a través de la operación de los centros de acopio temporales.	1.5 veces la Unidad de Medida y Actualización Mensual
VI. Derechos por el manejo integral de llantas (neumáticos) de desecho (recolección, transporte y disposición): a) Llantas convencionales rin medida hasta 17 pulgadas,	25% del valor de la Unidad de Medida y Actualización Diaria 50% del valor de la Unidad de Medida y Actualización Diaria 60% del valor de la Unidad de Medida y Actualización Diaria
b) Llantas mayor de rin medida 17 pulgadas hasta 24.5 pulgadas,	
c) Venta de llantas de desecho cualquier medida en establecimientos de servicio.	

Apartado G. Por la expedición de licencias, permisos o autorizaciones para la colocación de anuncios y carteles o la realización de publicidad

Artículo 36.- Los derechos por la expedición de licencias, permisos o autorizaciones para la colocación de anuncios y carteles publicitarios o la realización de publicidad en fachadas, bardas o sobre estructuras de casas y edificios, escaparates o ventanales, estructuras metálicas especiales, publicidad electrónica a través de pantallas colocadas o transmitidas en edificios y anuncios espectaculares, causarán una cuota anual, con excepción de la fracción XII con una cuota mensual, de acuerdo a la clasificación siguiente:

- I. Dimensiones hasta 1.80 metros cuadrados, 12 veces la Unidad de Medida y Actualización Diaria;
- II. Dimensiones entre 1.81 metros cuadrados y 4.00 metros cuadrados, 24 veces la Unidad de Medida y Actualización Diaria;
- III. Dimensiones entre 4.01 metros cuadrados y 12.00 metros cuadrados, 60 veces la Unidad de Medida y Actualización Diaria;
- IV. Para mayores a 12.01 metros cuadrados. Se incluyen los panorámicos. 60 veces la Unidad de Medida y Actualización más 4 veces la Unidad de Medida y Actualización Diaria por cada metro cuadrado adicional a los 12.00 metros cuadrados;
- V. Colocación de anuncios tipo tótem y/o panorámico: 200 veces la Unidad de Medida y Actualización Diaria;
- VI. Renovación de licencia de anuncio denominativo 50% del costo calculado de acuerdo a las tarifas indicadas en las fracciones I, II, III, IV.

No estarán obligados al pago de este derecho, por los anuncios ubicados en el establecimiento del contribuyente, destinados directamente a promocionar o anunciar el propio negocio, siempre y cuando no ocupen espacio en la vía pública, cuando así sea, causarán derechos por la parte que se invada.

VII. Por uso de publicidad en la vía pública con fines de lucro, mediante la colocación de pendones, carteles o anuncios denominativos, causará por cada lote no mayor a 20 pendones, carteles o

anuncios denominativos 20 veces la Unidad de Medida y Actualización Diaria con una estancia no mayor a 7 días;

VIII. Por uso de publicidad en vía pública mediante perifoneo con fines de lucro de 1 a 7 días, pagarán 10 veces la Unidad de Medida y Actualización Diaria;

IX. Por uso de publicidad en vía pública mediante volantes folletos y/o revistas con fines de lucro de 1 a 7 días, pagarán en UMA Diaria:

- a) 1 a 500 volantes 5 veces la Unidad de Medida y Actualización;
- b) 501 a 1000 volantes 10 veces la Unidad de Medida y Actualización;
- c) 1001 a 1500 volante 15 veces la Unidad de Medida y Actualización;
- d) 1501 a 2000 volantes 20 veces la Unidad de Medida y Actualización;
- e) Módulos de información 10 veces la Unidad de Medida y Actualización, y;
- f) Publicidad con bocina 5 veces la Unidad de Medida y Actualización.

Queda totalmente prohibido en las áreas restringidas por el municipio.

X. Constancia de Anuncio, 10 veces la Unidad de Medida y Actualización Diaria;

XI. En vehículos de transporte público, utilitarios o dedicados a la publicidad, 5 veces la Unidad de Medida y Actualización Diaria.

XII. Por el uso de publicidad en puentes peatonales públicos o privados, así como en edificios públicos o privados, mediante la colocación de pendones, carteles o anuncios denominativos 200 Veces la Unidad de Medida y Actualización Diaria.

Para efectos de pago de las fracciones I, II, III, IV y VI se considera una cara como anuncio y si es mayor de 12.00 m² se considera como panorámico y/o espectacular.

El Ayuntamiento podrá otorgar una bonificación de hasta el 100% en el monto de estos derechos, siempre que se trate de instituciones de beneficencia pública o privada, dependencias y organismos federales o estatales, que destinen el medio de difusión de que se trate, a la promoción de actividades que sean propias de su objeto social.

Para el caso que se solicite la instalación de algún anuncio, se requiere adicionalmente un estudio de impacto de imagen urbana y ambiental de riesgo, por parte de las autoridades municipales competentes.

Asimismo, para efectos de este artículo serán responsables solidarios en la causación de este derecho el dueño del predio en el que esté ubicado físicamente la estructura o la superficie en la que se adhiera o se coloque el anuncio.

Quedan exceptuados del pago de los derechos enunciados en este artículo los anuncios, carteles y la publicidad que se realicen por medio de televisión, radio, periódicos y revistas.

Apartado H. Servicios de tránsito y vialidad

Artículo 37.-Son objeto de este derecho, los servicios que presten las autoridades en materia de tránsito y vialidad municipal, y se causarán y liquidarán en UMA Diaria las cuotas siguientes por los conceptos de:

CONCEPTO	CUOTAS
I. Por examen de aptitud para manejar vehículos,	1 vez la Unidad de Medida y Actualización.
II. Examen médico a conductores de vehículos. Prueba de alcoholemia,	2 veces la Unidad de Medida y Actualización.
III. Servicio de grúa, arrastre o traslado por disposición legal o reglamentaria,	5 veces la Unidad de Medida y Actualización.
IV. Permiso para circular con parabrisas estrellado siempre y cuando no obstruya la visibilidad del conductor por 30 días, mismo que no será expedido en más de una ocasión,	5 veces la Unidad de Medida y Actualización.
V. Permiso para circular sin placas por 30 días, mismo que no será expedido en más de una ocasión,	8 veces la Unidad de Medida y Actualización.
VI. Por servicio de almacenaje de vehículos abandonados en la vía pública, infraccionados o por cualquier causa, tarifa diaria,	1 vez la Unidad de Medida y Actualización.
VII. Expedición de constancias,	4 veces la Unidad de Medida y Actualización.
VIII. Por estudio y autorización municipal de impacto vial para establecimientos industriales, comerciales y de servicios que lo requieran.	De 50 hasta 300 veces la Unidad de Medida y Actualización.

Cuando se cometa alguna infracción al Reglamento de Tránsito y queden en resguardo los documentos del infractor (licencia de conducir o tarjeta de circulación) como garantía del pago de la multa, se deberá dar conocimiento a la Oficina Fiscal del Estado. Lo anterior con el objeto de que no le sean expedidos la reposición de dichos documentos, hasta que acuda a la Oficina Recaudadora a pagar la multa correspondiente.

Con motivo de las infracciones cometidas al Reglamento de Tránsito y que sean causales de hechos de Tránsito, así como el conducir en estado de ebriedad y el ocupar sin causa justificada los espacios destinados al estacionamiento de los vehículos de personas con discapacidad, no se aplicará descuento alguno.

Apartado I. Servicios de asistencia y salud pública

Artículo 38.- Por la prestación de los servicios de asistencia y salud pública se causarán y liquidarán los derechos de conformidad a la siguiente:

TABLA DE CUOTAS

I. Examen Médico General	4 Veces la Unidad de Medida y Actualización Diaria
--------------------------	--

SECCIÓN TERCERA OTROS DERECHOS

Apartado A. Por concepto de gestión ambiental

Artículo 39.- Los derechos por la expedición de autorizaciones por servicios en materia ecológica y protección ambiental, se causarán y liquidarán en UMA Diaria de conformidad con los siguientes conceptos y cuotas:

CONCEPTO	CUOTA
I. Recepción y evaluación de manifestaciones de impacto ambiental sobre obras, proyectos o actividades de competencia municipal,	20 veces la Unidad de Medida y Actualización.
II. Recepción y evaluación del informe preventivo para opinión técnica municipal,	20 veces la Unidad de Medida y Actualización.
III. Por la expedición de la licencia ambiental municipal sobre generadores de residuos sólidos urbanos,	25 veces la Unidad de Medida y Actualización.
IV. Por la emisión de resolutivo de impacto ambiental,	5 veces la Unidad de Medida y Actualización.
V. Aviso de inscripción como generador de residuos sólidos urbanos:	
a) Micro generador hasta 20 kilogramos diarios,	5 veces la Unidad de Medida y Actualización.
b) Generador medio de 21 kilogramos hasta 500 kilogramos diarios,	30 veces la Unidad de Medida y Actualización.
c) Alto generador más de 501 kilogramos diarios.	55 veces la Unidad de Medida y Actualización.
VI. Autorización de recolección y transporte de residuos de baja peligrosidad (micro generadores) asignados al municipio,	1 vez la Unidad de Medida y Actualización
VII. Por concepto de autorización para la recolección y transporte de residuos sólidos urbanos	Pago mensual: 1 vez la Unidad de Medida y Actualización
VIII. Por concepto del acopio temporal de residuos sólidos urbanos para su rehusó, reciclaje o recuperación de residuos sólidos urbanos cuyo origen sea comercial o industrial,	1 vez la Unidad de Medida y Actualización
IX. Por concepto de autorización para combustión a cielo abierto para capacitación de contingencia de incendio,	1 vez la Unidad de Medida y Actualización
X. Por cada unidad de neumático gastado recibido en los centros de acopio municipales,	1 vez la Unidad de Medida y Actualización
XI. Descacharrización de vehículos en la vía pública,	1 vez la Unidad de Medida y Actualización
XII. Por permiso de transporte de neumáticos gastados, incluyendo su disposición final,	1 vez la Unidad de Medida y Actualización
XIII. Para transporte que sea mayor a un camión con capacidad de 5 toneladas o su equivalente, se hará un convenio con la Dirección de Ecología y la Dirección de Ingresos.	
Pago anual por anticipo en una sola exhibición, se aplica el 20% de descuento para dichos permisos.	

Apartado B. Por la expedición de permisos para kermeses, desfiles, colectas, festivales, con fines de lucro, ferias y exposiciones

Artículo 40.- Por la expedición de permisos para kermeses, desfiles, colectas, festivales y uso de música en vivo, grabada o variedad, con fines de lucro, causarán 13 veces la Unidad de Medida y Actualización Diaria.

En los casos de que las actividades antes mencionadas sean organizadas para recabar fondos por instituciones de beneficencia, se eximirá el 100% de este derecho, siempre y cuando presenten solicitud por escrito cuando menos cinco días antes del evento

Artículo 41.- Por la expedición de permisos para ferias y exposiciones causarán 3 veces la Unidad de Medida y Actualización Diaria por local de 3x3 metros de lado.

Artículo 42.- Por el uso de megáfonos y equipo de sonido en locales abiertos o en áreas de banquetas, será necesaria la expedición de un permiso expedido por la Tesorería Municipal, siempre y cuando cumplan con la normatividad estatal y municipal en materia de protección al medio ambiente, causará 5 veces la Unidad de Medida y Actualización Diaria, de 1 a 7 días.

Apartado C. Por la expedición de permisos o licencias de operación para salones o locales abiertos al público para bailes, eventos o fiestas.

Artículo 43.- En todos aquellos salones o locales abiertos al público en donde, de forma permanente, se verifiquen bailes, eventos o fiestas, públicos o privados, deberán contar con una licencia de operación expedida por la Tesorería Municipal, dicha licencia tendrá una vigencia para el ejercicio fiscal correspondiente y su costo será determinado en todos los casos, tomando como base el cupo máximo de personas verificado este por el área de Espectáculos Públicos Municipal, dichos derechos se causarán y liquidarán en UMA Diaria conforme a lo siguiente:

Cantidad de Personas.

Cuota Anual.

- a).- De 1 hasta 150 personas: 28 veces la Unidad de Medida y Actualización
- b).- De 151 a 299 personas: 56 veces la Unidad de Medida y Actualización
- c).- De 300 a 499 personas: 85 veces la Unidad de Medida y Actualización
- d).- De 500 en adelante: 113 veces la Unidad de Medida y Actualización

Art. 43-A.- En todos aquellos salones o locales abiertos al público en donde, de forma permanente, se verifiquen bailes, eventos o fiestas, públicos o privados, deberán contar con un permiso de operación expedida por la Tesorería Municipal, esta licencia tendrá una vigencia de un día, dichos derechos se causarán y liquidarán en UMA Diaria conforme a lo siguiente:

Horario/Tipo	UMA
Antes de las 19 Horas	4
Después de las 19 Horas	7
Graduación	10
Posada	10
Cierre de Calle	3

Apartado D. Por la expedición de licencias de funcionamiento, permisos o autorizaciones para la instalación y operación comercial de máquinas de videojuegos y mesas de juego

Artículo 44.- El establecimiento o local y la operación comercial de máquinas de videojuegos o las llamadas chispas, el propietario de las mismas o en su caso, quien las explote comercialmente, deberá contar con una autorización o permiso para desarrollar actividades relativas a videojuegos y efectuar el pago anual ante la Tesorería Municipal por los siguientes conceptos:

- a) Por la licencia de funcionamiento del establecimiento, una cuota anual de 12 veces la Unidad de Medida y Actualización Diaria por máquina; y
- b) Por la operación comercial de cada simulador de juego una cuota anual de 15 veces la Unidad de Medida y Actualización Diaria por simulador.

Se exceptúan de la obtención de ésta licencia, los juegos previstos en la Ley Federal de Juegos y Sorteos, competencia de la Federación.

Artículo 45.- En los salones de billar, cada establecimiento deberá pagar en forma anual por mesa de juego 15 veces la Unidad de Medida y Actualización Diaria y en donde exista mesa de futbolito deberá pagar en forma anual por cada mesa una cuota de 5 veces la Unidad de Medida y Actualización Diaria, pago que regulará precisamente la expedición de la licencia de funcionamiento y operación comercial correspondiente.

Apartado E. Por los servicios de Protección Civil y Bomberos

Artículo 46.- Por la prestación de los servicios de protección civil y bomberos, se causarán y liquidarán los derechos conforme a lo siguiente:

I. Por las acciones de inspección, verificación y/o emergencia, según lo dispuesto por las normas oficiales mexicanas aplicables, sin perjuicio de la aplicación de sanciones por violación a dichas normas, se causarán y liquidarán anualmente los derechos por la expedición de las constancias respectivas de conformidad con las siguientes cuotas en UMA Diaria:

- a) Empresas de bajo riesgo:
 - 1.- Micro Empresa de 1 y hasta 10 personas, 5 a 9 veces la Unidad de Medida y Actualización;
 - 2.- Pequeña Empresa de 11 y hasta 50 personas, 10 a 14 veces la Unidad de Medida y Actualización;
 - 3.- Mediana Empresa de 51 y hasta 250 personas, 15 a 19 veces la Unidad de Medida y

Actualización y,

4.- Empresa de 251 hasta mayores de 1000 personas, 20 a 30 veces la Unidad de Medida y Actualización.

b) Empresas de mediano riesgo:

1.- Micro Empresa de 1 y hasta 10 personas, 10 a 14 veces la Unidad de Medida y Actualización;

2.- Pequeña Empresa de 11 y hasta 50 personas, 15 a 20 veces la Unidad de Medida y Actualización;

3.- Mediana Empresa de 51 y hasta 250 personas, 21 a 24 veces la Unidad de Medida y Actualización,

4.- Empresa de 251 hasta mayores de 1000 personas, 25 a 30 veces la Unidad de Medida y Actualización.

c) Empresas de alto riesgo:

1.- Micro Empresa de 1 y hasta 10 personas, 50 a 55 veces la Unidad de Medida y Actualización;

2.- Pequeña Empresa de 11 y hasta 50 personas, 56 a 60 veces la Unidad de Medida y Actualización;

3.- Mediana Empresa de 51 y hasta 250 personas, 61 a 80 veces la Unidad de Medida y Actualización y,

4.- Empresa de 251 hasta mayores de 1000 personas, 80 a 300 veces la Unidad de Medida y Actualización.

II. Por dictámenes de seguridad en materia de protección civil a instalaciones temporales:

a) Dictamen de riesgo para instalación de circos y estructuras varias en períodos máximos de 2 semanas, 20 veces la Unidad de Medida y Actualización;

b) Dictamen de riesgo para instalación de juegos mecánicos por periodos máximos de 2 semanas, 10 veces la Unidad de Medida y Actualización.

III. Por los servicios extraordinarios que preste el personal de protección civil y/o bomberos:

a) Capacitación en las oficinas de protección civil y a domicilio:

Cursos teóricos y prácticos de primeros auxilios, contra incendios, evacuación, búsqueda y rescate, sistema nacional de protección civil, bombeo por un día contra incendio nivel II (equipo pesado), se cobrará hasta, 2 veces la Unidad de Medida y Actualización por persona, por evento.

b) Asesoría: Explicación y asesoría personalizada para la integración y activación de la unidad interna de protección civil, formación de brigadas, análisis de riesgo y documentación de programa interno de protección civil, se cobrará hasta, 5 veces la Unidad de Medida y Actualización por evento.

c) Bomberos:

1.- Servicios de seguridad: presencia preventiva de unidad contra incendio de bomberos y/o personal especializado, durante maniobras riesgosas, se cobrará 10 veces la Unidad de Medida y Actualización.

2.- Maniobras: actividades riesgosas que ameriten aplicación de equipo, técnicas y conocimiento especiales, desarrolladas por elementos de bomberos, se cobrarán 10 veces la Unidad de Medida y Actualización.

3.- Servicio de abasto de agua: solicitudes de pipas de agua para establecimiento de eventos o actividades lucrativas, se cobrará:

a) Para 5 mil litros, 20 veces la Unidad de Medida y Actualización;

b) Para 10 mil litros, 30 veces la Unidad de Medida y Actualización.

4.- Operativos: por la cobertura de eventos públicos masivos, mediante análisis de riesgos, asesoría en cuanto a medidas de seguridad y por la planeación y desarrollo de la revisión de contingencias, se cobrará una cuota expresada en veces de Unidad de Medida y Actualización de acuerdo con la cantidad de asistentes, según la tabla siguiente:

aa).- De 1 y hasta 1,000 personas, 10 a 15 veces la Unidad de Medida y Actualización;

bb).- De 1,001 y hasta 3,000 personas 16 a 20 veces la Unidad de Medida y Actualización;

cc).- De 3,001 y hasta 5,000 personas 21 a 25 veces la Unidad de Medida y Actualización;

dd).- De 5,001 y hasta 10,000 personas 26 a 30 veces la Unidad de Medida y Actualización;

ee).- De 10,001 y hasta 20,000 personas 31 a 35 veces la Unidad de Medida y Actualización;

ff).- Más de 20,001 personas en adelante 36 a 40 veces la Unidad de Medida y Actualización.

Apartado F. Por la expedición de constancias y licencias diversas

Artículo 47.- El pago de la constancia del uso de suelo y de la licencia de construcción para establecimientos de expendios de bebidas alcohólicas, será el 10% del valor de los derechos que cobre el Estado por la expedición de la licencia.

Artículo 48.- El pago de la Licencia del Programa SARE (Sistema de Apertura Rápida de Empresas) se causará y liquidará en UMA Diaria los derechos conforme a las siguientes:

CUOTAS

Clasificación en el Catálogo de Giros.	Cuota.
"A" Bajo riesgo	10 veces la Unidad de Medida y Actualización.
"B" Mediano riesgo	30 veces la Unidad de Medida y Actualización.
"C" Alto riesgo	60 veces la Unidad de Medida y Actualización.

**SECCIÓN CUARTA
ACCESORIOS DE LOS DERECHOS**

Artículo 49.- Cuando no se cubran los derechos en la fecha o dentro del plazo fijado por las disposiciones fiscales, dará lugar a la causación o cobro de un recargo a razón del **1.13%** por cada mes o fracción que se retarde el pago y hasta que el mismo se efectúe, independientemente de la actualización y de la sanción a que haya lugar. Se podrán exentar parte de los recargos causados, en los términos que dispone el artículo 98 del Código Municipal para el Estado de Tamaulipas.

Artículo 50.- Los contribuyentes que obtengan prórroga para cubrir los créditos fiscales municipales, en los términos del Código Fiscal del Estado, pagarán recargos sobre saldos insolutos a una tasa mensual del **1.8%**, sobre los créditos fiscales prorrogados.

Artículo 51.- El Municipio percibirá gastos de ejecución cuando lleve a cabo el procedimiento administrativo de ejecución para el cobro de créditos fiscales en que incurran los contribuyentes, en los términos del Código Fiscal del Estado y su Reglamento.

**SECCIÓN QUINTA
DERECHOS NO COMPRENDIDOS EN LAS FRACCIONES DE LA LEY DE INGRESOS CAUSADAS EN EJERCICIOS FISCALES ANTERIORES PENDIENTES DE LIQUIDACIÓN O PAGO**

Artículo 52.- Se consideran rezagos de Derechos los correspondientes a ejercicios fiscales anteriores, devengados al cierre del ejercicio inmediato anterior (2019), pendientes de liquidación o pago, cuyo cobro se efectúe en el presente ejercicio fiscal (2020)

**CAPÍTULO VI
PRODUCTOS
SECCIÓN PRIMERA
PRODUCTOS DE TIPO CORRIENTE**

Artículo 53.- Los ingresos que perciba el Municipio por concepto de enajenación, arrendamiento, uso, aprovechamiento o explotación de sus bienes de dominio privado, se establecerán en los contratos que al efecto se celebren entre las autoridades municipales y las personas físicas o morales interesadas y de acuerdo a lo señalado en el Código Municipal para el Estado de Tamaulipas.

Los productos serán los siguientes:

- I. Créditos fiscales a favor del Municipio;
- II. Venta de sus bienes muebles e inmuebles;
- III. Arrendamiento de locales ubicados en bienes de dominio público, tales como mercados, plazas, jardines, sitios públicos o de cualesquiera otros bienes destinados a un servicio público;
- IV. Por concesión del uso del piso en bienes destinados a un servicio público como mercados, plazas, unidades deportivas y otros bienes de dominio público;
- V. Por el uso de estacionamientos propiedad del Municipio;
- VI. Venta de plantas de jardines y de materiales aprovechables para el servicio de limpieza; y,
- VII. Venta de bienes mostrencos recogidos por los Departamentos del Gobierno Municipal.

Artículo 54.- Para efectos de los ingresos por arrendamiento de locales ubicados en mercados y tianguis municipales, se cobrarán en UMA Diaria las cuotas siguientes:

- I. Tianguis, 1 vez la Unidad de Medida y Actualización por cada metro cuadrado del local por mes; y,
- II. Mercados, 1.5 veces la Unidad de Medida y Actualización por cada metro cuadrado del local por mes.

Sólo se permitirá en los mercados y tianguis municipales, la enajenación y prestación de servicios, que no infrinjan disposiciones de carácter estatal y federal.

Artículo 55.- Se constituyen productos los intereses generados por mora en el incumplimiento de pago de arrendamiento de inmuebles pertenecientes al dominio privado del Municipio.

Artículo 56.- Los ingresos que perciba el Municipio por la utilización o uso de los servicios impartidos en instalaciones deportivas y culturales propiedad del Municipio, se causarán y liquidarán en UMA Diaria conforme a lo siguiente:

a) Tabla de cuotas por disciplinas impartidas en instalaciones deportivas municipales por persona: Inscripción, Registro y Credencialización anual al Polideportivo

CONCEPTO	CUOTA
Ordinaria	4.5 veces la Unidad de Medida y Actualización
Deporte adaptado recreativo, adulto mayor, rehabilitación, integrante de preequipo y apoyo asistencial	2.5 veces la Unidad de Medida y Actualización
Deporte adaptado competitivo, competidor de selección representativa del Instituto Municipal del Deporte y apoyo asistencial.	Exento de pago

Tabla de cuotas mensuales por disciplinas impartidas en Polideportivo

CONCEPTO	CUOTA
Ordinaria	4.5 veces la Unidad de Medida y Actualización Diaria
Deporte adaptado social, adulto mayor, rehabilitación, integrante de preequipo y apoyo asistencial	2.5 veces la Unidad de Medida y Actualización Diaria
Gimnasio de pesas	3 veces la Unidad de Medida y Actualización Diaria
Deporte adaptado competitivo, adulto mayor, competidor de selección y apoyo asistencial	Exento de pago Diaria

Tabla de cuotas mensuales por disciplinas impartidas en Alberca Olímpica

CONCEPTO	CUOTA
Ordinaria, 3 clases a la semana durante un mes	5 veces la Unidad de Medida y Actualización Diaria
Deporte adaptado social, adulto mayor, rehabilitación, integrante de preequipo y apoyo asistencial, 3 clases a la semana durante un mes	3 veces la Unidad de Medida y Actualización Diaria
Deporte adaptado competitivo, adulto mayor, competidor de selección y apoyo asistencial, 3 clases a la semana durante un mes	Exento de pago
Visita diaria	1 vez la Unidad de Medida y Actualización Diaria
Ordinaria, 5 clases a la semana durante un mes	8 veces la Unidad de Medida y Actualización Diaria

Tabla de cuotas por registro y credencialización anual de corredores libres

CONCEPTO	CUOTA
Ordinaria	0.60 veces la Unidad de Medida y Actualización Diaria
Paquete familiar 3 integrantes	1.25 veces la Unidad de Medida y Actualización Diaria
Paquete familiar 4 o 5 integrantes	1.90 veces la Unidad de Medida y Actualización Diaria
Paquete grupal 6 o mas personas	0.40 veces la Unidad de Medida y Actualización por persona Diaria

Tabla de cuotas por disciplinas impartidas en gimnasios municipales

CONCEPTO	CUOTA
Visita Diaria	0.25 veces la Unidad de Medida y Actualización Diaria
Pago Mensual por disciplina	3 veces la Unidad de Medida y Actualización Diaria

Tabla de cuotas por inscripción de equipos de ligas municipales por temporada

CONCEPTO	CUOTA
Polideportivo	10 veces la Unidad de Medida y Actualización Diaria
Gimnasio Jarachina o Cancha Teresita	5 veces la Unidad de Medida y Actualización Diaria

b) Tabla de cuotas por talleres de danza y cultura impartidos en la Casa de la Cultura:

CONCEPTO	CUOTA
Por taller durante un mes	4.5 veces la Unidad de Medida y Actualización Diaria

c) Cuota de arbitraje por partido

CONCEPTO	CUOTA
Polideportivo	1 vez la Unidad de Medida y Actualización Diaria
Otros	0.5 veces la Unidad de Medida y Actualización Diaria

SECCIÓN SEGUNDA OTROS PRODUCTOS

Artículo 57.- El Municipio percibirá productos provenientes de rendimientos, intereses o cualquier otra índole de carácter financiero.

Además de los percibidos por los conceptos que se enuncian en el párrafo anterior el Municipio percibirá los siguientes productos:

a) Por el uso diario de unidades deportivas del Centro de Alto Rendimiento, Alberca Olímpica del Polideportivo, Estadio de Fútbol Solidaridad y Estadio de Béisbol Adolfo López Mateos:

CONCEPTO	CUOTA
Evento público de carácter no deportivo con servicios incluidos	250 veces la Unidad de Medida y Actualización Diaria
Evento público de carácter no deportivo sin servicios incluidos	190 veces la Unidad de Medida y Actualización Diaria
Evento público para el Fomento Deportivo con Servicios Incluidos.	125 veces la Unidad de Medida y Actualización Diaria
Evento público para el Fomento Deportivo sin Servicios Incluidos.	65 veces la Unidad de Medida y Actualización Diaria
Evento Público con Carácter Asistencial	30 veces la Unidad de Medida y Actualización Diaria
Uso de del Gimnasio Jarachina o Cancha Teresita	25% de las cuotas por conceptos anteriores

b) Por el uso diario de canchas o campos deportivos municipales, entre otras las siguientes:

CANCHAS Y CAMPOS DEPORTIVOS EN REYNOSA	
1. Canchas de futbol Ana Teresa Luebbert	2. Campos de Futbol Esfuerzo
3. Canchas de Futbol y Béisbol Campestre/Bugambilias	4. Canchas de Futbol Jacinto López Sur
5. Canchas Teresita Treviño	6. Canchas de Futbol Jacinto López III
7. Cancha de Futbol Los Muros	8. Tamul Los Muros
9. Campo de Futbol Villa Esmeralda	10. Tamul Villa Florida
11. Campos de Futbol Mitras	12. Tamul Balcones
13. Campo de Béisbol Vista Hermosa	14. Canchas de Futbol Rápido Villas de Imaq
15. Campos de Futbol Granjas	16. Cancha de Basquetbol Villas de Imaq
17. Campos de Béisbol Granjas	18. Canchas de Futbol y Pista Valle Soleado
19. Campo de Softbol de la Unidad Deportiva (Olimpo Salinas)	20. Canchas y Juegos Los Robles
21. Unidad deportiva Ribereña	22. Campos de Béisbol México
23. Unidad deportiva de beisbol Las Calabazas	24. Canchas de Futbol Fuentes del Valle
25. Parque de Béisbol Baltazar Díaz Bazán (Caracoles)	26. Canchas de Futbol Rápido Valle del Vergel
27. Cancha de futbol rápido Jarachina	28. Canchas de Futbol Rápido Voluntad y Trabajo
29. Cancha de Futbol 7 Jarachina	30. Cancha de Basquetbol Aeropuerto
31. Campos de Futbol Jarachina Norte	32. Campo deportivo Valle Alto
33. Campo de Béisbol Jarachina	34. Campo de Futbol Paseo Residencial
35. Campos de futbol de la Ofrac	36. Campo de Futbol Las Milpas II
37. Campo de futbol Campestre	38. Parque de Barrio y Tamul La Joya
39. Campo de Softbol Campestre	40. Campos de Béisbol México
41. Canchas de futbol y Basquetbol Nuevo México	42. Campo de Futbol Paseo Residencial
43. Canchas de futbol y Basquetbol La Cañada	44. Canchas de Futbol y Basquetbol Villa Florida Sec II
45. Espacio deportivo Villa Florida	46. Campo de Futbol La Joya
47. Canchas de Futbol Villa Florida	48. Juegos Infantiles Las Camelias
49. Parque de Béisbol Mentor López	50. Canchas de Futbol Ampliación Delicias
51. Cancha de Basquetbol Valle de Bravo	52. Juegos Infantiles Cap Carlos Cantú
53. Campo Vamos Tamaulipas	54. Canchas de Futbol y Basquetbol Las Cumbres
55. Cancha de Futbol Balcones de Alcalá	56. Área verde y juegos Puerta del Sol
57. Canchas Rincón del Valle	58. Juegos Infantiles Fracc San Pedro
59. Canchas de futbol y Campo de Béisbol Hidalgo	60. Juegos y Canchas Loma Real
61. Canchas de futbol Fuentes Sección Lomas	62. Área verde deportiva Las Torres
63. Juegos Infantiles y Cancha de Futbol Fuentes Lomas	64. Área verde deportiva Los Álamos
65. Cancha de basquetbol El Mezquite	66. Área verde deportiva Los Almendros
67. Campos deportivos Bermúdez	68. Área verde deportiva Los Almendros II

69. Canchas de Basquetbol Fracc San José	70. Área verde Campestre/Bugambilias
71. Canchas de Futbol Fracc San José	72. Canchas de Tenis Montecasino
73. Campo de Futbol Fidel Velázquez	74. Campo de Beisbol Santa María
75. Campos de Futbol Álvaro Obregón	76. Campos deportivos Lampacitos
77. Campos de Futbol Álvaro Obregón 2	78. Canchas de Futbol y Softbol Revolución Obrera
79. Canchas de béisbol Del Valle	80. Parque de Béisbol Onésimo Magallán
81. Campo de Futbol Villas del Roble	82. Unidad deportiva Narciso Mendoza
83. Campo de Beisbol Villas del Roble	84. Canchas Basquetbol Hidalgo

CONCEPTO	CUOTA
Cuota por evento público de carácter no deportivo con todos los servicios incluidos	50 veces la Unidad de Medida y Actualización Diaria
Cuota por evento publico de carácter no deportivo sin servicios incluidos	40 veces la Unidad de Medida y Actualización Diaria
Cuota por evento público para el fomento o desarrollo deportivo con todos los servicios incluidos	25 veces la Unidad de Medida y Actualización Diaria
Cuota por evento público para el fomento o desarrollo deportivo sin servicios incluidos	15 veces la Unidad de Medida y Actualización Diaria
Evento propio del Ayuntamiento de Reynosa	Exento de pago

c) Por el uso mensual de canchas y/o campos deportivos municipales a que hace referencia la relación de canchas y campos contenida en el inciso anterior de este artículo.

CONCEPTO	CUOTA
Uso de canchas deportivas municipales con actividades deportivas en área residencial totalmente equipada	190 veces la Unidad de Medida y Actualización Diaria
Uso de canchas deportivas municipales con actividades deportivas en área urbana totalmente equipada	125 veces la Unidad de Medida y Actualización Diaria
Uso de canchas deportivas municipales con actividades deportivas en área sub-urbana totalmente equipada	100 veces la Unidad de Medida y Actualización Diaria
Uso de canchas deportivas municipales con actividades deportivas en área residencial semi- equipada	75 veces la Unidad de Medida y Actualización Diaria
Uso de canchas deportivas municipales con actividades deportivas en área urbanasemi- equipada	65 veces la Unidad de Medida y Actualización Diaria
Uso de canchas deportivas municipales con actividades deportivas en área sub-urbana semi- equipada	50 veces la Unidad de Medida y Actualización Diaria
Uso de canchas deportivas municipales con actividades deportivas en área residencial sin equipar	40 veces la Unidad de Medida y Actualización Diaria
Uso de canchas deportivas municipales con actividades deportivas en área urbana sin equipar	25 veces la Unidad de Medida y Actualización Diaria
Uso de canchas deportivas municipales con actividades deportivas en área sub-urbana sin equipar	12 veces la Unidad de Medida y Actualización Diaria
Uso de canchas deportivas municipales para promotoría	Exento de pago

d) Por el uso mensual del estadio de futbol solidaridad o el estadio de béisbol Adolfo López Mateos.

CONCEPTO	CUOTA
Renta mensual con mantenimiento incluido	500 veces la Unidad de Medida y Actualización Diaria
Renta Mensual sin mantenimiento	250 veces la Unidad de Medida y Actualización Diaria

SECCIÓN TERCERA

PRODUCTOS NO COMPRENDIDOS EN LAS FRACCIONES DE LA LEY DE INGRESOS CAUSADOS EN EJERCICIOS FISCALES ANTERIORES PENDIENTES DE LIQUIDACIÓN O PAGO

Artículo 58.- Se consideran rezagos de Productos los correspondientes a ejercicios fiscales anteriores, devengados al cierre del ejercicio inmediato anterior (2019), pendientes de liquidación o pago, cuyo cobro se efectuó en el presente ejercicio fiscal (2020).

CAPÍTULO VII

APROVECHAMIENTOS

SECCIÓN PRIMERA

APROVECHAMIENTOS DE TIPO CORRIENTE

Artículo 59.- Los ingresos del Municipio por concepto de aprovechamientos serán:

- I. Donativos, cesiones, herencias y legados a favor del Municipio;
- II. Reintegros, de acuerdo con los contratos o convenios que celebre el Ayuntamiento;
- III. Reintegros con cargo al fisco del Estado o de otros Municipios;
- IV. Toda clase de indemnizaciones, incluyendo las derivadas de daños o deterioros en instalaciones, infraestructura vial, hidráulica, de servicios públicos y demás bienes propiedad del Municipio, las cuales se cobrarán de acuerdo a su costo;

V. Multas impuestas por las autoridades municipales por las faltas administrativas que comentan los ciudadanos que se encuentren dentro de la jurisdicción municipal, de conformidad con lo dispuesto en las leyes, los diversos reglamentos Municipales, Bando de Policía y Buen Gobierno, y en el Reglamento de Tránsito del Estado;

VI. Multas impuestas por autoridades administrativas federales no fiscales, de conformidad a lo dispuesto en el Convenio de Colaboración Administrativa en Materia Fiscal Federal suscrito por la Secretaría de Hacienda y Crédito Público y el Gobierno del Estado;

VII. Se consideran aprovechamientos los donativos y aportaciones de empresarios, organizaciones obreras y gremiales, así como de las personas físicas y morales que contribuyan al desarrollo del Municipio; y,

VIII. Se consideran aprovechamientos las aportaciones de beneficiarios.

IX. Multa por ocupar sin justificación alguna, los espacios destinados al estacionamiento de los vehículos de personas con discapacidad, 20 veces el valor diario de la Unidad de Medida y Actualización.

Artículo 60.- El municipio percibirá aprovechamientos derivados de otros conceptos no previstos en el artículo anterior, cuyo rendimiento, ya sea en efectivo o en especie, deberá ser ingresado al erario municipal, expidiendo de inmediato el recibo oficial respectivo.

SECCIÓN SEGUNDA

APROVECHAMIENTOS NO COMPRENDIDOS EN LAS FRACCIONES DE LA LEY DE INGRESOS, CAUSADAS EN EJERCICIOS FISCALES ANTERIORES PENDIENTES DE LIQUIDACIÓN O PAGO

Artículo 61.- Se consideran rezagos de Aprovechamientos los correspondientes a ejercicios fiscales anteriores, devengados al cierre del ejercicio inmediato anterior (2019), pendientes de liquidación o pago, cuyo cobro se efectuó en el presente ejercicio fiscal (2020).

CAPÍTULO VIII

PARTICIPACIONES FEDERALES Y ESTATALES

SECCIÓN PRIMERA

PARTICIPACIONES

Artículo 62.- El Municipio percibirá las participaciones federales y estatales previstas en la Leyes de Coordinación Fiscal, como resultado de la adhesión del Estado al Sistema Nacional de Coordinación Fiscal y al Convenio de Colaboración Administrativa en materia Fiscal Federal, respectivamente.

SECCIÓN SEGUNDA

APORTACIONES

Artículo 63.- El Municipio percibirá recursos de los Fondos de Aportaciones Federales para la Infraestructura Social Municipal y, para el Fortalecimiento de los Municipios, conforme a lo que establece el Capítulo V de la Ley de Coordinación Fiscal y el Ramo 33 del Presupuesto de Egresos de la Federación.

SECCIÓN TERCERA

CONVENIOS, INCENTIVOS DERIVADOS DE LA COORDINACIÓN FISCAL Y FONDOS DISTINTOS DE APORTACIONES

Artículo 64.- El Municipio percibirá recursos federales y estatales como resultado de los convenios de colaboración, incentivos derivados de la coordinación fiscal así como fondos distintos de aportaciones, para desarrollo de obras, acciones y otros beneficios.

CAPÍTULO IX

INGRESOS DERIVADOS DE FINANCIAMIENTOS

SECCIÓN ÚNICA

ENDEUDAMIENTO INTERNO

Artículo 65.- Los derivados de empréstitos o financiamientos que se celebren con personas físicas y morales, siguiendo los procedimientos que para tales efectos contempla la Ley de Disciplina Financiera para Entidades Federativas y sus Municipios y la Ley de Deuda Pública Estatal y Municipal de Tamaulipas.

Artículo 66.- Solo podrán obtenerse empréstitos o financiamientos que sean destinados a inversiones públicas productivas y a su refinanciamiento o reestructura, de conformidad con lo que establece el artículo 117 fracción VIII segundo párrafo de la Constitución Política de los Estados Unidos Mexicanos y artículos aplicables en la Ley de Deuda Pública Estatal y Municipal de Tamaulipas.

**CAPÍTULO X
FACILIDADES ADMINISTRATIVAS Y ESTÍMULOS FISCALES
SECCIÓN PRIMERA**

DEL IMPUESTO SOBRE LA PROPIEDAD URBANA, SUBURBANA Y RÚSTICA

Artículo 67.- La cuota mínima anual del Impuesto sobre la Propiedad Urbana, Suburbana y Rústica (predial) será de **3 veces** el valor diario de la Unidad de Medida y Actualización.

Artículo 68.- Los propietarios de bienes inmuebles que se encuentren en los siguientes supuestos, se les bonificará el 50% del Impuesto sobre la Propiedad Urbana, Suburbana y Rústica (predial):

- a) Los que sean propiedad de pensionados, jubilados y personas de sesenta años o más de edad,
- b) Los que sean propiedad de personas que padezcan alguna discapacidad que les impida laborar,
- c) Los predios propiedad particular que sean dados en comodato en favor del Municipio, y que sean destinados a actividades deportivas, recreativas o culturales.

Estos beneficios se otorgarán a una sola casa-habitación que corresponda al domicilio del propietario donde se encuentre ubicado el inmueble.

Artículo 69.- Los contribuyentes del impuesto predial que cubran anticipadamente el impuesto por la anualidad dentro de los meses de Enero, Febrero, Marzo y Abril podrán obtener una bonificación del 15%, 15%, 8% y 8%, respectivamente de su importe, excepto los que tributen bajo cuota mínima.

**SECCIÓN SEGUNDA
DEL IMPUESTO SOBRE ADQUISICIÓN DE INMUEBLES**

Artículo 70.- Para los efectos de la deducción del valor de los inmuebles en el cálculo del Impuesto sobre Adquisición de Inmuebles a que se refiere el artículo 124 del Código Municipal para el Estado de Tamaulipas, además de las deducciones señaladas en el artículo 129 del citado ordenamiento, el Municipio podrá aplicar una reducción al valor catastral de los inmuebles de la siguiente manera:

- a) Tratándose de los inmuebles urbanos y suburbanos, 50% al valor catastral; y,
- b) Tratándose de los inmuebles rústicos, 50% al valor catastral.

**CAPÍTULO XI
DE LA EFICIENCIA RECAUDATORIA
SECCIÓN ÚNICA
INDICADORES DE DESEMPEÑO**

Artículo 71.- En cumplimiento de la Ley General de Contabilidad Gubernamental y el Punto de Acuerdo No. LXIII-7 expedido por el H. Congreso del Estado, publicado en el Periódico Oficial del Estado número 123, de fecha 13 de octubre de 2016, se adoptan de manera enunciativa, más no limitativa, los siguientes Indicadores de Desempeño que se describen a continuación:

1.- Ingresos propios.

Se entiende por "ingresos propios" las contribuciones que recauda el Municipio, que son potestad y competencia tributaria municipal (Impuestos, derechos, productos, aprovechamientos, contribuciones por mejoras). Este indicador representa la proporción de ingresos propios con respecto al ingreso total y su resultado nos ofrece información con respecto a la capacidad recaudatoria del Municipio.

Fórmula:

$$\text{Ingresos propios} = (\text{Ingresos propios} / \text{Ingreso total}) * 100.$$

2.- Eficiencia recaudatoria del Impuesto Predial.

Este indicador constituye la eficiencia desempeñada por el Municipio en la recaudación del impuesto predial. Se obtiene al relacionar la recaudación obtenida del impuesto predial con respecto a la facturación emitida (Importe esperado o expectativa de cobro).

Fórmula:

$$\text{Eficiencia recaudatoria del impuesto predial} = (\text{Recaudación del Impuesto Predial} / \text{Facturación total del Impuesto predial}) * 100.$$

3.- Eficiencia en el cobro de cuentas por cobrar por impuesto predial.

Este indicador mide la eficacia en el cobro de impuesto predial, según el cobro del rezago en impuesto predial.

Fórmula:

$$\text{Eficiencia en el cobro de cuentas por cobrar por impuesto predial} = (\text{Rezago cobrado por Impuesto Predial} / \text{Rezago total de impuesto predial}) * 100.$$

4.- Eficacia en el cobro de claves catastrales por cobrar por impuesto predial.

Este indicador mide la eficacia en el cobro de las claves catastrales por cobrar por impuesto predial, según el cobro de las claves catastrales en rezago de impuesto predial.

Fórmula:

*Eficacia en el cobro de claves catastrales por cobrar por impuesto predial = (Claves catastrales en rezago cobrado por Impuesto Predial / Claves catastrales totales en rezago por impuesto predial)*100.*

5.- Eficacia en ingresos fiscales.

Este indicador mide la eficacia en la capacidad de presupuestar los ingresos municipales.

Fórmula:

Eficacia en ingresos fiscales = (Ingresos recaudados / Ingresos presupuestados).

6.- Ingresos propios per cápita.

Este indicador muestra el promedio anual de contribución por cada habitante del municipio de ingresos propios. Es decir, es la aportación o contribución en promedio por cada habitante durante un ejercicio fiscal.

Fórmula:

Ingresos propios per cápita = (Ingresos propios / Habitantes del municipio).

7.- Ingresos propios por habitante diferentes al predial.

Este indicador muestra la capacidad generada por el municipio por el cobro de derechos.

Fórmula:

Ingresos propios por habitante diferentes al predial = (Ingresos totales - ingresos por predial / número de habitantes).

8.- Dependencia fiscal.

Este indicador mide la dependencia de los ingresos propios que recauda el municipio en relación con los recursos federales que se reciben del Presupuesto de Egresos de la Federación.

Fórmula:

*Dependencia fiscal = (ingresos propios / ingresos provenientes de la Federación)*100.*

La información estadística que se obtenga con los datos a que se refiere el presente artículo, sean de periodicidad mensual, trimestral y anual, son objeto de difusión pública en la página de Internet del Municipio y le son aplicable las disposiciones que sobre de las sanciones y, de las Responsabilidades, determinan la Ley General de Contabilidad Gubernamental, y la Ley de Transparencia y Acceso a la Información Pública del Estado de Tamaulipas.

TRANSITORIOS

Artículo Primero. El presente Decreto entrará en vigor el día 1 de enero del año 2020 y deberá publicarse en el Periódico Oficial del Estado.

Artículo Segundo. En caso de que durante el ejercicio fiscal disminuyan los ingresos previstos en la presente Ley de Ingresos, la Tesorería Municipal, a efecto de cumplir con el principio de sostenibilidad del Balance presupuestario y del Balance presupuestario de recursos disponibles, deberá aplicar ajustes al Presupuesto de Egresos en los rubros de gasto en el siguiente orden:

I. Gastos de comunicación social;

II. Gasto corriente que no constituya un subsidio entregado directamente a la población, en términos de lo dispuesto por el artículo 13, fracción VII de la Ley de Disciplina Financiera de las Entidades Federativas y los Municipios; y

III. Gasto en servicios personales, prioritariamente las erogaciones por concepto de percepciones extraordinarias.

En caso de que los ajustes anteriores no sean suficientes para compensar la disminución de ingresos, podrán realizarse ajustes en otros conceptos de gasto, siempre y cuando se procure no afectar los programas sociales.

Artículo Tercero. En el caso de que durante el ejercicio fiscal los Municipios incurran en un Balance presupuestario de recursos disponible negativo, los Ayuntamientos deberán dar cuenta a esta Legislatura de los siguientes aspectos:

I. Las razones excepcionales que justifican el Balance presupuestario de recursos disponibles negativo, conforme a lo dispuesto en el artículo 7 de la Ley de Disciplina Financiera de las Entidades Federativas y los Municipios;

II. Las fuentes de recursos necesarias y el monto específico para cubrir el Balance presupuestario de recursos disponibles negativo, y

III. El número de ejercicios fiscales y las acciones requeridas para que dicho Balance presupuestario de recursos disponibles negativo sea eliminado y se restablezca el Balance presupuestario de recursos disponibles sostenible.

Los Ayuntamientos a través de la Tesorería Municipal o su equivalente, reportará en los informes trimestrales y en la Cuenta Pública que se entreguen a esta Legislatura y a través de su página oficial de internet, el avance de las acciones, hasta en tanto se recupere el presupuesto sostenible de recursos sostenibles.

Artículo Cuarto. Se anexa al presente Decreto, la información inherente al cumplimiento de lo dispuesto en la Ley de Disciplina Financiera de las Entidades Federativas y los Municipios

Artículo Quinto. Los recursos para cubrir adeudos del ejercicio fiscal anterior, ADEFAS, previstos en el proyecto de presupuesto de egresos, podrán ser hasta por el 3.5 por ciento de los ingresos totales del Municipio, de conformidad con lo señalado en los artículos 20 y transitorio Décimo primero de la Ley de Disciplina Financiera de las Entidades Federativas y los Municipios

ANEXOS.

REGLAS EN MATERIA DE DISCIPLINA FINANCIERA PARA EL BALANCE PRESUPUESTARIO Y RESPONSABILIDAD HACENDARIA

Estas disposiciones se fundamentan en la Ley de Disciplina Financiera de las Entidades Federativas y los Municipios y persiguen lo siguiente:

1.- Objetivos: Estos se han clasificado en tres partes, el primero concerniente al aspecto financiero, el segundo al normativo, y el tercero al social.

I. Financieros.- El Proyecto de Ingresos 2020 que se presenta, refleja el compromiso de continuar con un manejo responsable de las finanzas públicas municipales con la finalidad de promover el balance presupuestario sostenible en el marco de la responsabilidad hacendaria. Así, la iniciativa de Ley de Ingresos del Municipio mantiene para 2020, el propósito de ajustar en un 10 por ciento a la alza la tabla de valores catastrales para terreno y construcciones tanto urbanos como rústicos, también se espera otro crecimiento de 10% como consecuencia de la actualización cartográfica del catastro, estas dos acciones impactarían los impuestos a la propiedad, de igual manera se pretende actualizar los conceptos de cobro de contribuciones por aquellos servicios que debe proporcionar el municipio a personas físicas y morales en sus funciones de derecho público, también se busca establecer en el municipio la percepción de riesgo a los contribuyentes en mora del impuesto predial así como por las demás contribuciones a que están sujetos mediante un programa operativo anual para cada departamento de ingresos (POA 2020), y finalmente no recurrir en un endeudamiento ante la previsión de menores ingresos en participaciones federales para 2020, el escenario de finanzas públicas del municipio se construyó considerando los siguientes elementos:

a) Ingresos presupuestarios por concepto de participaciones y aportaciones federales, así como de participaciones estatales congruentes con los pronósticos de crecimiento económico, el precio del petróleo, la plataforma de producción y exportación de petróleo, el tipo de cambio del peso frente al dólar estadounidense y la tasa de inflación esperada.

b) El proyecto de ingresos para 2020 mantiene la premisa básica preservar la estabilidad financiera como resultado de la política fiscal del municipio, enfatizando las acciones que permitirán mitigar los riesgos del contexto económico de nuestra región que tienen un impacto en las finanzas públicas municipales. El monto de los Ingresos del Municipio que se estima obtener en 2020 es de 2 mil 290 millones 456 mil 723 pesos con 31 centavos, lo que implica un incremento de 7.31 por ciento en términos nominales al cierre 2019, y de un 4.31% en términos reales como consecuencia de la propuesta de establecer derechos por servicios en materia de medio ambiente.

II. Normativos.- El cumplimiento a las obligaciones presupuestales contenidas tanto en la Ley General de Contabilidad Gubernamental, en la Ley de Disciplina Financiera de las Entidades Federativas y los Municipios, Código Municipal para el Estado de Tamaulipas así como en los diferentes Reglamentos de este R. Ayuntamiento constituyen el objetivo legal del presente proyecto.

III. Sociales.- Dar cobertura y cumplimiento en alcanzar los programas y proyectos establecidos en el Plan Municipal de Desarrollo para el Municipio de Reynosa 2018 - 2021, ligados al Plan Estatal de Desarrollo 2016 - 2022, constituyen el objetivo social del presente proyecto.

2.- Parámetros: Estos se presentan y consideran como datos imprescindibles y orientados para lograr y evaluar el proyecto de ingresos 2020 de este municipio, estos factores son la base para la realización del actual presupuesto, y se presenta en la siguiente tabla:

Municipio de Reynosa Parámetros Participaciones Federales 2020 - 2019
(Parámetros 2019-2020)

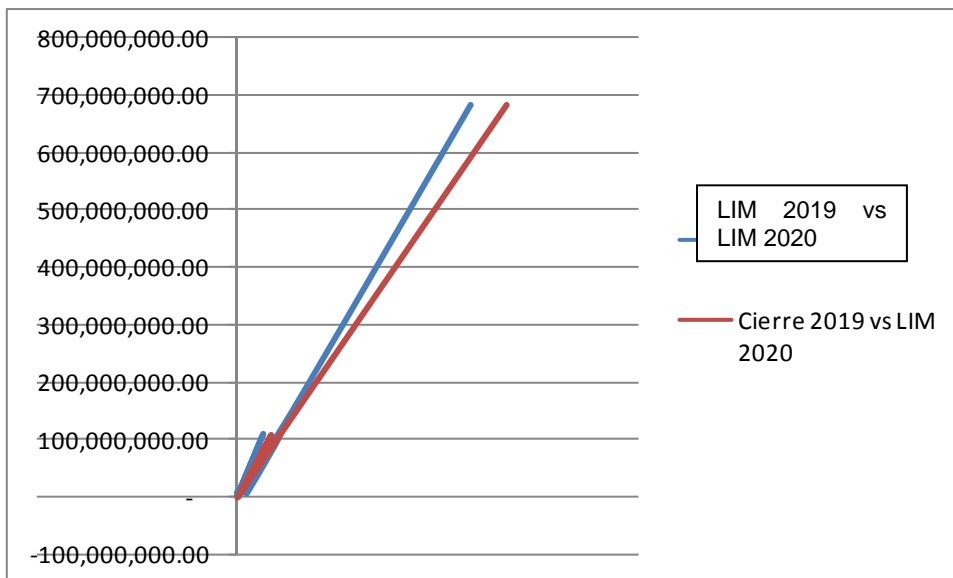

Recaudación Federal Participable a Entidades y Municipios 2020-2019
(Millones de Pesos y Variaciones Porcentuales)

Concepto	Aprobado 2019	Proyecto 2020	Variación Absoluta	Variación Real %
Recaudación Federal Participable	3,288,590.40	3,389,843.00	101,252.60	-0.5

3. Indicadores de desempeño del Plan Municipal de Desarrollo 2018 - 2021 vinculados al Plan Estatal de Desarrollo 2016 - 2022.

En cumplimiento a la Ley de Disciplina Financiera de las Entidades Federativas y sus Municipios, se presentan de manera enunciativa catorce indicadores representativos de un total de ciento cuarenta y cinco indicadores de desempeño, se describen a continuación:

I.- Operativos para disminuir las conductas antisociales

Indicador = (Número de Operativos 2020/ Número de Operativos 2019) * 100.

II.- Auditorias al desempeño institucional

Indicador = (Actas de Inicio de Auditoria/ Actas Finales de Auditoria) * 100.

III.- Publicación de información generada por las instituciones

Indicador= (Calificación IMCO año actual/ Calificación IMCO año anterior)*100.

IV.- Sectorización de servicios públicos primarios

Indicador = (Programas 2020 / Programas 2019)*100.

V.- Espacios públicos seguros y salubres

Indicador = (Espacios públicos seguros 2020/ Espacios públicos seguros 2019)*100.

VI.- Recursos humanos eficientes

Indicador = (Recursos humanos otorgados/ Recursos humanos solicitados)*100.

VII.- Participación de la sociedad civil

Indicador = (Consejos instalados /Consejos propuestos)*100.

VIII.- Espacios públicos intervenidos con actividades recreativas

Indicador = (Actividades realizadas / Actividades programadas)*100.

IX.- Exposiciones artísticas

Indicador = (Número de exposiciones realizadas / Número de exposiciones programadas)*100

X.- Equipamiento y operativos de protección civil

Indicador = Total de equipo funcional/ Total de equipo asignado a funciones operativas

XI.- Inspección de actividades que requieren licencia

Indicador = (Número de inspecciones practicadas / Número de actividades programadas)*100

XII.- Abastecimiento de agua

Indicador = (Servicios realizados/ Servicios programados) *100

XIII.- Servicios públicos alumbrados

Indicador = (Espacios públicos iluminados 2020/ Espacios públicos iluminados 2019)*100

XIV.- Servicios de recolección de basura

Indicador = (Toneladas de basura recolectada 2020/Toneladas de basura recolectada 2019)*1

4. Proyección de Finanzas Públicas

Las proyecciones de finanzas públicas municipales, consideran las premisas empleadas en los Criterios Generales de Política Económica para nuestro país, en materia de ingresos estas estimaciones fueron realizadas considerando el comportamiento estacional al mes de septiembre, fecha en la que se inicia el proceso de presupuestación y considerando las expectativas de cierre para el año 2019, a estos valores se les ha considerado el crecimiento esperado de la economía así como la inflación esperada, por lo que se muestran cifras que acusan variaciones reales.

Tabla: Comparativo Ingreso Estimado 2020 vs Ley de Ingresos 2019.
(Pesos)

Concepto	Aprobado 2019	Proyecto 2020	Variación Absoluta	Variación Real %
Ramo 28 Participaciones Federales	977,543,192.51	1,119,968,278.08	142,425,085.57	11.56
Fondo General de Participaciones	581,864,169.66	682,869,788.56	101,005,618.90	14.35
Fondo de Fomento Municipal	137,405,026.13	148,312,331.22	10,907,305.09	4.93
Fondo de Fiscalización y Recaudación	4,528,660.82	5,044,141.28	515,480.46	8.38
Impuesto Especial Sobre Producción y Servicios	12,344,839.14	15,712,426.91	3,367,587.77	24.27
Impuesto sobre Automóviles Nuevos	8,222,844.76	9,352,027.29	1,129,182.53	10.73
Fondo de Compensación del ISAN	3,533,039.54	3,767,860.28	234,820.74	3.34
Fondo ISR	65,517,210.00	108,655,992.90	43,138,782.90	62
Impuesto Sobre Tenencia Federal	94,585.34	163,846.19	69,260.85	70.22
Fondo de Extracción de Hidrocarburos	1,930,903.28	2,151,882.03	220,978.75	8.44
Incentivos a la Venta Final de Combustibles	26,823,568.25	20,802,175.05	-6,021,393.20	-25
Impuesto sobre Tenencia Estatal	25,108,926.35	5,528,331.86	-19,580,594.49	-80.92
.136 de la Recaudación Federal Participable	110,169,419.24	111,024,697.59	855,278.35	-2.23
Fondo de Estabilización de los Ingresos	0.00	6,582,776.91	6,582,776.91	97
Ramo 33 Aportaciones Federales	493,475,001.20	563,455,722.52	69,980,721.32	11.18
Infraestructura Social (FISMUN)	78,241,472.99	92,481,961.53	14,240,488.54	15.2
Fortalecimiento de los Municipios (FORTAMUNDF)	415,233,528.21	470,973,760.99	55,740,232.78	10.42
Incentivos Derivados de la Coordinación Fiscal	330,898.59	0.00	-330,898.59	-100
Gasto Federalizado en el Ramo 23 y Otros	102,702,605.78	55,317,503.65	-47,385,102.13	-49.14
Total de Ingresos Federales	1,574,051,698.09	1,738,741,504.25	164,689,806.17	4.46

Concepto	Aprobado 2019	Proyecto 2020	Variación	
			Absoluta	Variación Real %
Impuestos	234,511,562.33	293,189,233.40	58,677,671.07	22.02
Derechos	185,128,387.62	218,524,502.03	33,396,114.41	15.03
Productos	20,468,246.32	27,690,280.26	7,222,033.94	32.28
Aprovechamientos	7,614,401.94	9,579,457.32	1,965,055.39	22.8
Otros Ingresos	0.00	2,731,746.06	2,731,746.06	97
Total de Ingresos Propios	447,722,598.20	551,715,219.06	103,992,620.86	20.22
Gran Total	2,021,774,296.29	2,290,456,723.31	268,682,427.02	10.28

Tabla: Comparativo Ingreso Estimado 2020 vs Ingreso Estimado Cierre 2019.
(Pesos)

Concepto	Cierre 2019	Proyecto 2020	Variación Real	
			Variación Absoluta	%
Ramo 28 Participaciones Federales	1,072,620,795.60	1,119,968,278.08	47,347,482.48	1.41
Fondo General de Participaciones	670,137,182.10	682,869,788.56	12,732,606.46	-1.1
Fondo de Fomento Municipal	144,694,957.29	148,312,331.22	3,617,373.93	-0.5
Fondo de Fiscalización y Recaudación	4,878,279.77	5,044,141.28	165,861.51	0.4
Impuesto Especial Sobre Producción y Servicios	15,195,770.71	15,712,426.91	516,656.20	0.4
Impuesto sobre Automoviles Nuevos	9,044,513.82	9,352,027.29	307,513.47	0.4
Fondo de Compensación del ISAN	3,643,965.45	3,767,860.28	123,894.83	0.4
Fondo ISR	83,581,533.00	108,655,992.90	25,074,459.90	27
Impuesto Sobre Tenencia Federal	158,458.60	163,846.19	5,387.59	0.4
Fondo de Extracción de Hidrocarburos	2,081,123.82	2,151,882.03	70,758.21	0.4
Incentivos a la Venta Final de Combustibles	20,118,157.69	20,802,175.05	684,017.36	0.4
Impuesto sobre Tenencia Estatal	5,346,549.19	5,528,331.86	181,782.67	0.4
.136 de la Recaudación Federal Participable	107,373,982.20	111,024,697.59	3,650,715.39	0.4
Fondo de Estabilización de los Ingresos	6,366,321.96	6,582,776.91	216,454.95	0.4
Ramo 33 Aportaciones Federales	547,576,018.00	563,455,722.52	15,879,704.52	-0.10
Infraestructura Social (FISMUN)	89,875,570.00	92,481,961.53	2,606,391.53	-0.10
Fortalecimiento de los Municipios (FORTAMUNDF)	457,700,448.00	470,973,760.99	13,273,312.99	-0.10
Gasto Federalizado en el Ramo 23	42,565,851.21	39,987,228.06	-2,578,623.15	3.06
Fondo Hidrocarburos Terrestre	18,931,390.00	17,821,529.68	-1,109,860.32	-8.86
Fondo Hidrocarburos Maritimo	23,634,461.21	22,165,698.38	-1,468,762.83	-9.21
Otros Recursos Federales	18,049,675.63	15,330,275.59	-2,719,400.04	-18.07
Fortaseg	2,742,158.03	2,056,618.52	-685,539.51	-28
Fortalecimiento a la Transversalidad	400,000.00	412,000.00	12,000.00	0
Habitat Local	3,125,000.00	3,218,750.00	93,750.00	0
Capufe	11,782,517.60	9,642,907.07	-2,139,610.53	-21.6
Total de Ingresos	1,680,812,340.44	1,738,741,504.25	57,929,163.81	0.45

Concepto	Cierre 2019	Proyecto 2020	Variación Real	
			Variación Absoluta	%
Impuestos	245,947,298.68	293,189,233.40	47,241,934.71	16.2
Derechos	165,841,864.55	218,524,502.03	52,682,637.47	28.76
Productos	29,870,155.89	27,690,280.26	-2,179,875.63	-10.29
Aprovechamientos	9,300,444.00	9,579,457.32	279,013.32	0
Otros Ingresos	2,652,180.64	2,731,746.06	79,565.42	0
Total de Ingresos Propios	453,611,943.77	551,715,219.06	98,103,275.30	19.62
Gran Total	2,134,424,284.21	2,290,456,723.31	156,032,439.10	4.31

Por su parte el Consejo Nacional de Armonización Contable por sus siglas el CONAC, durante el mes de octubre del año 2016, publicó los criterios para la elaboración y presentación homogénea de la información financiera y de los formatos a que hace referencia la Ley de Disciplina Financiera de las Entidades Federativas y los Municipios, Proyecciones de Ingresos y Egresos, Formatos 7a y 7b respectivamente, así como Resultados de Ingresos y Egresos, Formatos 7b y 7c respectivamente, estos criterios fueron reformados en septiembre de 2018 y se adjuntan al presente proyecto de ingresos como Anexo 1, en cumplimiento los citados criterios.

5. Riesgos para las Finanzas Públicas y Propuestas de Acción.

La proyección de los ingresos presupuestarios para 2020 emplea supuestos prudentes y realistas, con rangos de crecimientos dispersos derivado de la naturaleza de cada rubro de ingreso, por lo que se presentan tablas que muestran estas variaciones reales:

Municipio de Reynosa LIM 2020 vs LIM 2019 Crecimientos Reales

Rubro de Ingreso	Crecimiento Real
Ingresos Propios	20%
Participaciones Federales	11.56%
Aportaciones Federales	11.18%
Incentivos	-100%
Ramo 23 y otros	-49.14%

Rubro de Ingreso	Crecimiento Real %
Impuestos	22.02
Derechos	15.03
Productos	32.28
Aprovechamientos	22.8
Otros ingresos	97

Con base en los Criterios Generales de Política Económica dados a conocer por el Centro de Estudios de las Finanzas Públicas y como resultado del comportamiento estacional de nuestros ingresos en el ejercicio anterior y dadas las estimaciones ya presentadas anteriormente podemos clasificar los riesgos de las finanzas públicas para el municipio de Reynosa en el ejercicio fiscal 2020 de la siguiente manera:

I. Riesgo de Sub Ejercicio.- Si bien estas estimaciones son únicamente de ingresos, no podemos omitir como riesgo el relativo al gasto, por lo que este Ayuntamiento expensará lo estimado en su presupuesto de egresos para el ejercicio fiscal 2020, lo anterior con base en las experiencias adquiridas en los ejercicios fiscales 2017, 2018 y 2019, con lo que el riesgo del subejercicio no representa una amenaza para este presupuesto.

II. Riesgo de Sobre Ejercicio.- Al igual que la fracción que antecede, no podemos omitir como riesgo el relativo al gasto, por lo que este Ayuntamiento expensará lo estimado en su presupuesto de egresos para el ejercicio fiscal 2020 no rebasando dichas estimaciones, lo anterior con base en las experiencias adquiridas en los ejercicios fiscales 2017,2018 y 2019, con lo que el riesgo del sobre ejercicio no representa una amenaza para este presupuesto.

III. Caídas de la Recaudación Federal Participable.- Si bien las condiciones que se prevén para el siguiente ejercicio fiscal no son halagadoras, y las predicciones de la iniciativa privada son con premisas que hacen reflexionar a los administradores de los recursos públicos, al respecto existe el Fondo para la Estabilización de los Ingresos de las Entidades Federativas y los Municipios que mes a mes se acrecienta y que al día de hoy rebasa los 90 mil millones de pesos, con lo que el riesgo de la caída de las particiones federales no representa una amenaza para este presupuesto.

IV. Riesgo de Endeudamiento.- A lo largo de la presente administración y de la anterior a esta, las cuales han sido presididas con las misma política en materia de deuda, por lo que es conocido en materia de deuda el cabal cumplimiento de los compromisos contraídos en el pasado y más aún disminuirla sin llegar al endeudamiento en el presente ejercicio fiscal.

V. Caídas en la Recaudación de los Ingresos Propios.- Ante estas situaciones al respecto la propuesta de acción motiva la expedición de disposiciones municipales de carácter administrativo para impulsar y motivar la recaudación a través de procedimientos coactivos de cobro, que estimulen al contribuyente así como al funcionario fiscal encargado de practicar diligencias administrativas, por lo que se estima necesario la puesta en marcha del programa operativo anual 2020 que estime los actos y las cifras que se recauden por ejecución fiscal, para el abatimiento del rezago en materia del impuesto predial, de igual manera se deberá incorporar el cobro de nuevos servicios públicos que proporciona el municipio en sus funciones de derecho público, en el mismo sentido la recaudación de Derechos por los servicios que proporciona el municipio en los panteones municipales y lo propio para los panteones particulares se verá con mejora regulatoria con las precisiones a las disposiciones de carácter administrativo que redundará en una mayor y eficaz recaudación. El ejercicio fiscal 2020 continuará con medidas administrativas que promuevan el cumplimiento voluntario con los programas de descuentos en recargos y la aplicación de bonificaciones en el impuesto sobre el patrimonio, estableciendo medidas que faciliten sus beneficios.

6. Deuda Contingente y Propuestas de Acción

Los acontecimientos futuros inciertos no previstos en la administración pública municipal constituyen el pasivo contingente, por lo que en materia de derecho civil, laboral, fiscal y mercantil presentan situaciones que en el corto y mediano plazo conllevarán al pago de indemnizaciones, en ese sentido se resume el pasivo contingente en la tabla siguiente:

Municipio de Reynosa		
Deuda Contingente 2020		
Materia	Expedientes	Cauntía
Civil	0	0.00
Mercantil	4	24,117,904.00
Fiscal	0	0.00
Laboral	54	46,154,218.00
Total	58	70,272,122.00

Sin duda que la principal acción a tomar en cuenta para atender la deuda contingente será el cumplimiento de las disposiciones emanadas en la Ley de Disciplina Financiera de las Entidades Federativas y Municipios, y para su prevención será la de subsanar los hechos y agravios recurrentes que se han venido suscitando en la contratación de personal, así como de las medidas administrativas que regulan el desempeño tanto de los trabajadores como del personal que administra el recurso humano, así como los demás recursos que son administrados en este Ayuntamiento.

7. Resultados de las Finanzas Públicas de los últimos tres años.

Entre otras variables económicas para nuestro país, en nuestro estado y municipio el comportamiento del PIB por entidad federativa, impacta en las finanzas públicas municipales, esta variable presenta un comportamiento favorable para nuestro municipio, pues si bien, a nivel nacional se prevé un crecimiento por debajo al del año anterior Reynosa se ha convertido en la capital de la economía estatal aportando el 25% del Producto Interno Bruta Estatal gracias a las medidas implantadas en la presente administración pública,

así también se cuenta con el mayor número de empleos y un crecimiento de la Inversión Extranjera Directa (IED).

El Centro de Estudios de las Finanzas Públicas de la LXIV Legislatura de la Cámara de Diputados dio a conocer el pasado mes de marzo la evolución y perspectiva del Producto Interno Bruto 2019-2020, este instrumento es de vital importancia para la preparación del Presupuesto de Egresos de la Federación y los Criterios Generales de Política Económica, lo que le ha permitido estimar que las participaciones federales tengan una tasa de decremento real anual que asciende a 0.9 por ciento.

Pronóstico del PIB (Serie Original)2019 y 2020.
(Tasa de crecimiento promedio)

Año	Trimestre	Promedio	Año	Trimestre	Promedio
2019	I	1.75%	2020	I	2.01%
	II	1.56%		II	2.02%
	III	1.51%		III	2.31%
	IV	1.61%		IV	2.60%
Promedio Anual		1.61%	Promedio Anual		2.23%

Por su parte las medias tomadas en el marco del Sistema Nacional de Coordinación Fiscal con la creación del Fondo de Estabilización de los Ingresos de las Entidades Federativas y sus Municipios (FEIEF) han permitido que las finanzas públicas tengan un comportamiento con estabilidad ante las caídas de la Recaudación Federal Participable que se han presentado en algunos meses de los últimos tres años.

En lo relativo a la Recaudación Federal Participable, la Cámara de Diputados LXVI Legislatura a través del Centro de Estudios de las Finanzas Públicas el pasado 8 de septiembre dieron a conocer los aspectos relevantes del gasto federalizado PPEF 2020, así como las estimaciones de la Ley de Ingresos de la Federación, con lo que se presenta un resumen de la Recaudación Federal Participable.

Concepto	Aprobado 2019	Proyecto 2020	Variación Absoluta	Variación Real %
Recaudación Federal Participable	3,288,590.40	3,389,843.00	101,252.60	-0.5

Ingresos

Rubros de Ingresos	2019 c	2018	2017
Impuestos, Contribuciones de Mejoras y Derechos	411,789,163.24	348,935,182.70	428,261,845.72
Productos	29,870,155.89	19,503,537.94	17,871,382.46
Aprovechamientos	9,300,444.00	3,362.00	4,193,664.98
Ingresos por Venta de Bienes y Servicios	2,652,180.64	0.00	0.00
Participaciones y Aportaciones	1,620,196,813.60	1,426,442,953.73	1,317,678,924.89
Convenios y Fondos Distintos de Aportaciones	60,615,526.84	120,332,288.15	104,818,577.72
Totales	2,134,424,284.21	\$ 1,915,217,324.52	\$ 1,872,824,395.77

c/Cierre esperado

En el rubro de ingresos, se puntualiza el crecimiento del ejercicio 2019, respecto a los dos anteriores donde se observan crecimientos de 719 millones 206 mil 659 pesos; y, 261 millones 599 mil 288 pesos, lo que representa el 11.44 y 13.96 por ciento de crecimiento respectivamente, cifra por encima la inflación de los años 2017 y 2018.

Egresos

Objeto del Gasto	2019 c	2018	2017
Servicios Personales	391,005,792.78	379,256,540.88	375,839,293.02
Materiales y Suministros	189,889,956.40	153,062,702.86	112,996,085.68
Servicios Generales	457,016,874.83	418,997,827.38	318,226,730.00
Transferencias y Asignaciones	260,969,173.99	223,908,076.73	161,169,466.62
Bienes Muebles e Inmuebles	92,545,135.14	112,328,483.21	137,665,155.60
Inversión Pública	607,482,775.43	808,357,932.78	621,234,364.00
Participaciones y Aportaciones	756,045.15	16,198,891.37	14,356,683.88
Deuda Pública	93,799,624.60	86,877,925.83	71,738,007.52
Totales	\$ 2,093,465,378.32	\$ 2,198,988,381.04	\$ 1,813,225,786.32

c/cierre esperado

Es preciso señalar el decremento en el total del gasto del año 2019 respecto al del ejercicio 2018 por 105 millones 523 mil 002 pesos, lo anterior debido a que el ejercicio fiscal 2017 migro recursos por 300 millones de pesos. Los dos ejercicios anteriores. Respecto a la relación del ejercicio 2019 con el 2017 donde se observan crecimiento por 280 millones 239 mil 592 pesos. En términos relativos las variaciones fueron de -4.7% y 15.45% respectivamente.

8. Estudio Actuarial de Pensiones

En cumplimiento a las disposiciones contenidas en el artículo 18 de la Ley de Disciplina Financiera de las Entidades Federativas y Municipios, se ha formulado por perito externo el Estudio Actuarial de Pensiones, por lo que, a través del documento autorizado en los criterios emitidos por el Consejo Nacional de Armonización Contable (CONAC) en su formato 8, se establece que este informe deberá presentarse conjuntamente con el presupuesto de egresos municipal.

Reynosa, Tamaulipas				
Proyecciones de Ingresos - LDF				
(PESOS)				
(CIFRAS NOMINALES)				
Concepto (b)	2020	2021	2022	2023
1. Ingresos de Libre Disposición				
(1=A+B+C+D+E+F+G+H+I+J+K+L)	1,671,683,497.15	1,721,834,002.06	1,773,489,022.12	1,826,693,692.79
A. Impuestos	293,189,233.40	301,984,910.40	311,044,457.71	320,375,791.44
B. Cuotas y Aportaciones de Seguridad Social	0.00	0.00	0.00	0.00
C. Contribuciones de Mejoras	0.00	0.00	0.00	0.00
D. Derechos	218,524,502.03	225,080,237.09	231,832,644.20	238,787,623.53
E. Productos	27,690,280.26	28,520,988.67	29,376,618.33	30,257,916.88
F. Aprovechamientos	9,579,457.32	9,866,841.04	10,162,846.27	10,467,731.66
G. Ingresos por Ventas de Bienes y Servicios	2,731,746.06	2,813,698.44	2,898,109.40	2,985,052.68
H. Participaciones	1,119,968,278.08	1,153,567,326.42	1,188,174,346.22	1,223,819,576.60
I. Incentivos Derivados de la Colaboración Fiscal	0.00	0.00	0.00	0.00
J. Transferencias	0.00	0.00	0.00	0.00
K. Convenios	0.00	0.00	0.00	0.00
L. Otros Ingresos de Libre Disposición	0.00	0.00	0.00	0.00
2. Transferencias Federales Etiquetadas (2=A+B+C+D+E)	618,773,226.17	637,336,422.96	656,456,515.64	676,150,211.11
A. Aportaciones	563,455,722.52	580,359,394.20	597,770,176.02	615,703,281.30
B. Convenios	5,687,368.52	5,857,989.58	6,033,729.26	6,214,741.14
C. Fondos Distintos de Aportaciones	49,630,135.13	51,119,039.18	52,652,610.36	54,232,188.67
D. Transferencias, Subsidios y Subvenciones, y Pensiones y Jubilaciones	0.00	0.00	0.00	0
E. Otras Transferencias Federales Etiquetadas	0.00	0.00	0.00	0
3. Ingresos Derivados de Financiamientos (3=A)	0	0	0	0
A. Ingresos Derivados de Financiamientos	0.00	0.00	0.00	0
4. Total de Ingresos Proyectados (4=1+2+3)	2,290,456,723.32	2,359,170,425.02	2,429,945,537.77	2,502,843,903.90
Datos Informativos				
1. Ingresos Derivados de Financiamientos con Fuente de Pago de Recursos de Libre Disposición	0.00	0.00	0.00	0.00
2. Ingresos Derivados de Financiamientos con Fuente de Pago de Transferencias Federales Etiquetadas	0.00	0.00	0.00	0.00
3. Ingresos Derivados de Financiamiento (3 = 1 + 2)	0.00	0.00	0.00	0.00

Reynosa, Tamaulipas				
Resultados de Ingresos - LDF				
(PESOS)				
Concepto (b)	2016	2017	2018	2019 c
1. Ingresos de Libre Disposicion				
(1=A+B+C+D+E+F+G+H+I+J+K+L)	1,524,421,763.00	1,261,836,981.40	1,355,708,082.20	1,526,232,739.37
A. Impuestos	147,091,196.00	216,184,199.00	271,293,747.13	245,947,298.69
B. Cuotas y Aportaciones de Seguridad Social	0.00	0.00	0.00	0.00
C. Contribuciones de Mejoras	18,372.00	300.00	5,186,097.07	0.00
D. Derechos	76,280,175.00	158,037,674.13	125,368,124.23	165,841,864.55
E. Productos	2,879,398.00	17,871,382.46	19,406,064.39	29,870,155.89
F. Aprovechamientos	1,682,003.00	4,193,664.98	2,527,786.94	9,300,444.00
G. Ingresos por Ventas de Bienes y Servicios	0.00	0.00	0.00	2,652,180.64
H. Participaciones	1,295,932,187.00	865,549,760.83	931,926,262.44	1,072,620,795.60
I. Incentivos Derivados de la Colaboracion Fiscal	0.00	0.00	0.00	0.00
J. Transferencias	0.00	0.00	0.00	0.00
K. Convenios	0.00	0.00	0.00	0.00
L. Otros Ingresos de Libre Disposición	538,432.00	0.00	0.00	0.00
2. Transferencias Federales Etiquetadas (2=A+B+C+D+E)	0.00	541,912,538.81	607,947,890.34	608,191,544.84
A. Aportaciones	0.00	438,678,858.00	476,787,440.78	547,576,018.00
B. Convenios	0.00	103,233,680.81	131,160,449.56	6,267,158.03
C. Fondos Distintos de Aportaciones	0.00	0.00	0.00	54,348,368.81
D. Transferencias, Subsidios y Subvenciones, y Pensiones y Jubilaciones	0.00	0.00	0.00	0.00
E. Otras Transferencias Federales Etiquetadas	0.00	0.00	0.00	0.00
3. Ingresos Derivados de Financiamientos (3=A)	0.00	0.00	0.00	0.00
A. Ingresos Derivados de Financiamientos				
4. Total de Resultados de Ingresos (4=1+2+3)	1,524,421,763.00	1,803,749,520.21	1,963,655,972.54	2,134,424,284.21
Datos Informativos				
1. Ingresos Derivados de Financiamientos con Fuente de Pago de Recursos de Libre Disposicion				
2. Ingresos Derivados de Financiamientos con Fuente de Pago de Transferencias Federales Etiquetadas				
3. Ingresos Derivados de Financiamiento (3 = 1 + 2)	0.00	0.00	0.00	0.00

c/cierre esperado

SALÓN DE SESIONES DEL CONGRESO DEL ESTADO LIBRE Y SOBERANO DE TAMAULIPAS.- Cd. Victoria, Tam., a 15 de diciembre del año 2019.- DIPUTADO PRESIDENTE.- FRANCISCO JAVIER GARZA DE COSS.- Rúbrica.- DIPUTADA SECRETARIA.- GLORIA IVETT BERMEA VÁZQUEZ.- Rúbrica.- DIPUTADA SECRETARIA.- ESTHER GARCÍA ANCIRA.- Rúbrica.

Por tanto, mando se imprima, publique, circule y se le dé el debido cumplimiento.

Dado en la residencia del Poder Ejecutivo, en Victoria, Capital del Estado de Tamaulipas, a los diecisiete días del mes de diciembre del año dos mil diecinueve.

ATENTAMENTE.- EL GOBERNADOR CONSTITUCIONAL DEL ESTADO.- FRANCISCO JAVIER GARCÍA CABEZA DE VACA.- Rúbrica.- EL SECRETARIO GENERAL DE GOBIERNO.- CÉSAR AUGUSTO VERÁSTEGUI OSTOS.- Rúbrica.

FRANCISCO JAVIER GARCÍA CABEZA DE VACA, Gobernador Constitucional del Estado Libre y Soberano de Tamaulipas, a sus habitantes hace saber:

Que el Honorable Congreso del Estado, ha tenido a bien expedir el siguiente Decreto:

Al margen un sello que dice:- "Estados Unidos Mexicanos.- Gobierno de Tamaulipas.- Poder Legislativo.

LA SEXAGÉSIMA CUARTA LEGISLATURA DEL CONGRESO CONSTITUCIONAL DEL ESTADO LIBRE Y SOBERANO DE TAMAULIPAS, EN USO DE LAS FACULTADES QUE LE CONFIEREN LOS ARTÍCULOS 58 FRACCIÓN I DE LA CONSTITUCIÓN POLÍTICA LOCAL; Y 119 DE LA LEY SOBRE LA ORGANIZACIÓN Y FUNCIONAMIENTO INTERNOS DEL CONGRESO DEL ESTADO LIBRE Y SOBERANO DE TAMAULIPAS, TIENE A BIEN EXPEDIR EL SIGUIENTE:

D E C R E T O No. LXIV-51

MEDIANTE EL CUAL SE EXPIDE LA LEY DE INGRESOS DEL MUNICIPIO DE RÍO BRAVO, TAMAULIPAS, PARA EL EJERCICIO FISCAL DEL AÑO 2020.

**LEY DE INGRESOS DEL MUNICIPIO DE RÍO BRAVO, TAMAULIPAS,
PARA EL EJERCICIO FISCAL DEL AÑO 2020.**

**TITULO PRIMERO
DE LA NATURALEZA Y OBJETO DE LA LEY**

Artículo 1.- La presente ley es de orden público y de interés social, y tiene por objeto establecer los ingresos que percibirá la Hacienda Pública del Municipio de Río Bravo, Tamaulipas, durante el ejercicio fiscal del año 2020, provenientes de los conceptos que se señalan en la presente ley:

CLASIFICACIÓN POR RUBROS DE INGRESOS

1. Impuestos.
2. Cuotas y aportaciones de Seguridad Social.
3. Contribuciones de Mejoras.
4. Derechos.
5. Productos.
6. Aprovechamientos.
7. Ingresos por venta de Bienes, Prestación de Servicios y Otros Ingresos.
8. Participaciones, Aportaciones, Convenios, Incentivos Derivados de la Colaboración Fiscal y Fondos Distintos de aportaciones.
9. Transferencias, Asignaciones, Subsidios y Subvenciones, y Pensiones y Jubilaciones; e
10. Ingresos derivados de Financiamientos.

Los ingresos, dependiendo de su naturaleza, se regirán por lo dispuesto en esta ley, en el Código Municipal para el Estado de Tamaulipas, por las disposiciones administrativas de observancia general que emita el Ayuntamiento y las normas de derecho común, entre otras.

Con fundamento en los Artículos 6, primer párrafo y 9, fracción I de la Ley General de Contabilidad Gubernamental, el Consejo Nacional de Armonización Contable emitió el Clasificador por Rubros de Ingresos.

El Clasificador por Rubros de Ingresos es de observancia obligatoria, conforme a los Artículos 7 y Quinto transitorio de la Ley General de Contabilidad Gubernamental.

Artículo 2.- Los ingresos que se recauden por concepto de contribuciones, así como los provenientes de otros conceptos, se destinarán a sufragar los gastos públicos establecidos y autorizados en el Presupuesto de Egresos Municipal correspondiente, así como en lo dispuesto en los convenios de coordinación y en las leyes en que se fundamenten.

**TITULO SEGUNDO
DE LOS CONCEPTOS DE INGRESOS Y SU PRONÓSTICO**

**CAPÍTULO I
DE LA ESTRUCTURA CONFORME AL CLASIFICADOR POR RUBRO DE INGRESOS Y LAS
CANTIDADES ESTIMADAS**

Artículo 3.- Los ingresos que percibirá la Hacienda Pública del Municipio serán los que provengan de los conceptos y en las cantidades estimadas, conforme a la estructura del Clasificador por Rubros de Ingresos siguientes:

MUNICIPIO DE RÍO BRAVO, TAMAULIPAS		
LEY DE INGRESOS PARA EL EJERCICIO FISCAL DEL AÑO 2020		
Rubro, Tipo y Clase	Total	\$364,900,000.00
1000	Impuestos	34,150,000.00
1100	Impuestos sobre los ingresos	900,000.00
1101	Impuestos sobre Espectáculos	900,000.00
1200	Impuestos sobre el patrimonio	18,400,000.00
1201	Impuesto Predial Urbano	16,000,000.00
1202	Impuesto Predial Rustico	2,400,000.00
1300	Impuestos sobre la producción, el consumo y las transacciones	6,000,000.00
1301	Impuesto sobre adquisición de inmuebles	6,000,000.00
1400	Impuesto al comercio exterior	-
1500	Impuesto sobre nóminas y asimilables	-
1600	Impuestos ecológicos	-
1700	Accesorios de Impuesto	1,000,000.00
1701	Recargos	500,000.00
1702	Gastos de Cobranza	250,000.00
1703	Gastos de Ejecución	250,000.00
1800	Otros Impuestos	-
1900	Impuestos no comprendidos en la ley de ingresos vigente, causados en ejercicios fiscales anteriores pendientes de liquidación o pago	7,850,000.00
1901	Rezago predial urbano	7,000,000.00
1902	Rezago predial rustico	850,000.00
2000	Cuotas y aportaciones de seguridad social	-
2100	Aportaciones para Fondos de Vivienda	-
2200	Cuotas para el Seguro Social	-
2300	Cuotas de Ahorro para el Retiro	-
2400	Otras cuotas y Aportaciones para la Seguridad Social	-
2500	Accesorios de Cuotas y Aportaciones de Seguridad Social	-
3000	Contribuciones de mejoras	5,000.00
3100	Contribuciones de Mejoras por Obras Publicas	5,000.00
3101	Cooperación para obras de interés publico	5,000.00
3900	Contribuciones de mejoras no comprendidas en la ley de ingresos vigente, causadas en ejercicios fiscales anteriores pendientes de liquidación o pago	-
4000	Derechos	15,290,000.00
4100	Derechos por el uso, goce, aprovechamiento o explotación de bienes de dominio publico	3,100,000.00
4101	Uso de la vía pública por comerciantes	3,100,000.00

4300	Derechos por prestación de servicios	11,590,000.00
4301	Expedición de certificados y certificaciones	250,000.00
4302	Expedición de permiso eventual de alcoholes	250,000.00
4303	Certificaciones de catastro	20,000.00
4304	Planificación, urbanización y pavimentación	6,000,000.00
4305	Servicio de panteones	1,200,000.00
4306	Servicio de rastro	420,000.00
4307	Servicio de limpieza, recolección y recepción de res. Pelig.	2,300,000.00
4308	Licencias, permisos y autorización de anuncios de pub.	50,000.00
4309	Cuotas por servicio de tránsito y vialidad	750,000.00
4310	Servicios de asistencia y salud publica	300,000.00
4310	Casas del arte	50,000.00
4400	Otros derechos	100,000.00
4401	Otros derechos	100,000.00
4500	Accesorios de Derechos	500,000.00
4501	Servicios de gestión ambiental	100,000.00
4502	Expedición de licencias de funcionamiento	100,000.00
4503	Servicios de protección civil	300,000.00
4900	Derechos no comprendidos en la ley de ingresos vigente, causados en ejercicios fiscales anteriores pendientes de liquidación o pago	-
5000	Productos	635,000.00
5100	Productos	635,000.00
5101	Arrendamiento de locales en mercados, plazas y jardines	140,000.00
5102	Enajenación de bienes muebles	50,000.00
5103	Cuotas por el uso de unidades deportivas y centros culturales	150,000.00
5104	Cuotas por el uso de estacionamiento propiedad del municipio	20,000.00
5105	Venta de bienes mostrencos recogidos por el municipio	25,000.00
5106	Otros productos de tipo corriente	250,000.00
5900	Productos no comprendidos en la ley de ingresos vigente, causados en ejercicios fiscales anteriores pendientes de liquidación o pago	-
6000	Aprovechamientos	890,000.00
6100	Aprovechamientos	790,000.00
6101	Multas por autoridades municipales	300,000.00
6102	Multas de transito	370,000.00
6103	Multas de protección civil	120,000.00
6200	Aprovechamiento Patrimoniales	-
6300	Accesorios de Aprovechamientos	100,000.00

6301	Accesorios de aprovechamientos	100,000.00
6900	Aprovechamientos no comprendidos en la ley de ingresos vigente, causados en ejercicios fiscales anteriores pendientes de liquidación o pago	-
7000	Ingresos por venta de bienes, prestación de servicios y otros ingresos	-
7100	Ingresos por venta de bienes y prestación de servicios de instituciones públicas de seguridad social	-
7200	Ingresos por venta de bienes y prestación de servicios de empresas productivos del estado	-
7300	Ingresos por venta de bienes y prestación de servicios de entidades paraestatales y fideicomisos no empresariales y no financieros	-
7400	Ingresos por venta de bienes y prestación de servicios de entidades paraestatales empresariales no financieras con participación estatal mayoritaria	-
7500	Ingresos por venta de bienes y prestación de servicios de entidades paraestatales empresariales financieras monetarias con participación estatal mayoritaria	-
7600	Ingresos por venta de bienes y prestación de servicios de entidades paraestatales empresariales financieras no monetarias con participación estatal mayoritaria	-
7700	Ingresos por venta de bienes y prestación de servicios de fideicomisos financieros públicos con participación estatal mayoritaria	-
7800	Ingresos por venta de bienes y prestación de servicios de los poderes legislativo y judicial, y de los órganos autónomos	-
7900	Otros ingresos	-
8000	Participaciones, aportaciones, convenios, incentivos derivados de la colaboración fiscal y fondos distintos de aportaciones	313,930,000.00
8100	Participaciones	175,200,000.00
8101	Fondo General de Participaciones	155,000,000.00
8102	Fondo de Fomento Municipal	1,000,000.00
8103	Fondo de Fiscalización y Recaudación	3,500,000.00
8104	Fondo de Compensación	1,000,000.00
8105	Fondo de Extracción de Hidrocarburos	2,300,000.00
8106	Impuesto Especial Sobre Producción y Servicios	1,000,000.00
8107	0.136% de la Recaudación Federal Participable	2,200,000.00
8108	3.17% Sobre Extracción de Petróleo	-
8109	Gasolinas y Diesel	4,200,000.00
8110	Fondo el Impuesto Sobre la Renta	5,000,000.00
8111	Fondo de estabilización de los Ingresos de las Entidades Federativas	-
8200	Aportaciones	135,150,000.00
8201	FORTAMUN-DF	91,650,000.00
8202	FISM-DF	40,050,000.00
8203	Fondo de coordinación fiscal capufe	3,450,000.00
8300	Convenios	1,180,000.00
8501	Vertiente Habitat	-
8502	Vertiente espacios Públicos	-
8503	Fortaseg	1,000,000.00

8504	Instituto de la mujer	180,000.00
8505	Otros convenios	-
8400	Incentivos derivados de la Colaboración Fiscal	100,000.00
8401	Tenencia o Uso de Vehículos	-
8402	Fondo de Compensación ISAN	-
8403	Impuesto Sobre Automóviles Nuevos	-
8404	Fondo de Compensación de Repecos-Intermedios	-
8405	Otros Incentivos Económicos	-
8406	Multas federales no fiscales	100,000.00
8500	Fondos distintos de aportaciones	2,300,000.00
8503	Fondo PEF y Mun. Prod. Hidro	2,300,000.00
9000	Transferencias, asignaciones, subsidios, y pensiones y jubilaciones	-
9100	Transferencias y asignaciones	-
9300	Subsidios y subvenciones	-
9500	Pensiones y jubilaciones	-
9700	Transferencias del fondo mexicano del petróleo para la estabilización y el desarrollo	-
0000	Ingresos derivados de financiamientos	-
0001	Endeudamiento interno	-
0002	Endeudamiento externo	-
0003	Financiamiento interno	-

Artículo 4.- Los ingresos previstos por esta ley se causarán, liquidarán y recaudarán, en los términos del Código Municipal para el Estado de Tamaulipas y de conformidad con las disposiciones de las demás leyes, reglamentos, acuerdos y circulares aplicables.

En los términos del artículo 98 del Código Municipal para el Estado de Tamaulipas, el Ayuntamiento concede la facultad de condonación en materia de productos y aprovechamientos, al Presidente Municipal y, en los casos que este delegue dicha facultad, la ejercerá el Síndico Primero, el Síndico Segundo o el Tesorero Municipal.

Artículo 5.- Los rezagos por concepto de impuestos y derechos en la presente ley, se cobrarán y recaudarán de conformidad con las disposiciones legales que rigieren en la época en que se causaron.

Artículo 6.- La falta puntual de pago de cualquiera de los impuestos, derechos, contribuciones diversas o aprovechamientos, dará lugar al cobro de un recargo a razón del 1.13% por cada mes o fracción que se retarde el pago, independientemente de la actualización y de la sanción a que haya lugar. Se podrán exentar parte de los recargos causados, en los términos que dispone el artículo 98 del Código Municipal para el Estado de Tamaulipas.

Artículo 7.- Cuando se otorgue prórroga para el pago de los créditos fiscales municipales, en los términos del Código Fiscal del Estado, se causarán recargos sobre saldos insolutos del monto total de los créditos fiscales, a una tasa mensual del 1.8%, sobre los créditos fiscales prorrogados, a través de convenio con la Tesorería Municipal.

Artículo 8.- Para los efectos de esta ley, se entiende como Unidad de Medida y Actualización (UMA) la referencia económica en pesos para determinar la cuantía del pago de las obligaciones y supuestos previstos en la presente ley, así como las disposiciones jurídicas que emanen de la Reglamentación Municipal vigente.

El valor diario de la Unidad de Medida y Actualización (UMA), será el determinado por el Instituto Nacional de Estadística y Geografía (INEGI) y publicado en el diario Oficial de la Federación para todo el país.

**CAPÍTULO II
DE LOS IMPUESTOS
SECCIÓN PRIMERA**

DEL IMPUESTO SOBRE EL PATRIMONIO

A) DEL IMPUESTO SOBRE LA PROPIEDAD URBANA, SUBURBANA Y RÚSTICA

Artículo 9.- Este impuesto se causará sobre el valor de los bienes raíces, determinado conforme a la tabla de valores unitarios de terreno y construcción aprobada por el H. Congreso del Estado en los términos del artículo 74 de la Ley de Catastro para el Estado de Tamaulipas. La base para el cálculo de este impuesto será el valor catastral de los inmuebles, y el impuesto se causará y liquidará anualmente sobre los inmuebles cuyo valor se determine o modifique a partir de la entrada en vigor de la presente ley, conforme a las siguientes fracciones:

Tipo de inmuebles	Tasa
I. Predios urbanos y suburbanos con edificaciones comerciales, industriales, o deservicios,	3.0 al millar
II. Predios urbanos con edificaciones habitacionales,	2.0 al millar
III. Predios rústicos,	0.7 al millar
IV. Predios de instituciones o asociaciones sociales constituidas para la atención de grupos vulnerables, de personas en extrema pobreza, en rehabilitación, y similares,	0.0 al millar
V. Predios urbanos sin edificaciones (baldíos).	3.0 al millar

VI. Se aplicará la siguiente tarifa para predios con construcción, urbanos y suburbanos del Municipio:

VII. Se aplicará la tasa del 1.0 al millar anual para predios rústicos sobre el valor catastral.

VIII. Tratándose de predios urbanos y suburbanos sin edificaciones (baldíos), el impuesto se causará aplicando la tasa señalada en la fracción II de este artículo, aumentándola en un 100%, conforme a lo siguiente:

a) Predios urbanos y suburbanos sin edificaciones son aquellos que no tienen construcciones permanentes o, que, teniéndolas permanentes, la superficie total de las mismas es inferior al 10% de la superficie total del terreno;

b) No estarán sujetos al aumento del 100% aquellos predios que teniendo una superficie total de construcción inferior al 10% de la superficie del terreno, estén siendo habitadas por sus propietarios o poseedores como única propiedad o posesión.

IX. Tratándose de predios urbanos cuya edificación o superficie total construida permanente, resulte inferior al 20% de la superficie total del terreno, el impuesto se causará aplicando la tasa señalada en la fracción II de este artículo, aumentándola en un 50%.

X. El Impuesto para los predios sin construcción que formen parte de fraccionamientos autorizados, se causará durante los primeros 2 años, aplicando la tasa señalada en la fracción II de este artículo. Una vez transcurrido el tiempo mencionado sin que se haya edificado construcción y/o al vencimiento de la Licencia de Construcción, el impuesto se aumentará en un 100%.

XI. Los adquirentes de lotes que formen parte de fraccionamientos, que no construyan en dichos predios durante un período de 2 años a partir de la fecha en que se celebre la adquisición o al vencimiento de la Licencia de Construcción, pagarán el impuesto incrementado en un 100% al que resulte de aplicar la tasa señalada en la fracción II de este artículo.

XII. La propiedad inmobiliaria que haya resultado con variaciones en el valor catastral debido a la detección de superficies de terreno y/o construcción mayor a las manifestadas, el impuesto a pagar será el que resulte de aplicar al valor catastral determinado la tarifa establecida en la fracción I de este artículo. Cuando las variaciones en el valor catastral resulten de haber manifestado incorrectamente la ubicación del predio o las características físicas de las construcciones, como son tipo, calidad, antigüedad, estado de terminación, entre otras, el impuesto a pagar se calculará aplicando al valor catastral determinado la tarifa referida en esta fracción.

El cálculo para determinar el impuesto omitido conforme a lo establecido en la fracción VII de este artículo, se podrá aplicar hasta por 5 años retroactivos a la fecha en que sea determinada o manifestada la variación en el valor catastral, así como a partir de la fecha de vencimiento de la licencia de construcción o de terminación de obra.

B) DEL IMPUESTO SOBRE ADQUISICIÓN DE INMUEBLES

Artículo 10.- Este impuesto se causará, conforme a las disposiciones previstas en los Artículos 124 al 132 del Código Municipal para el Estado de Tamaulipas.

En ningún caso se pagará por concepto de este impuesto una cantidad inferior a 4 UMA, salvo las exenciones señaladas en el artículo 125 del Código Municipal para el Estado de Tamaulipas.

C) DEL IMPUESTO SOBRE LA PLUSVALÍA Y MEJORÍA DE LA PROPIEDAD PARTICULAR

Artículo 11.- Este impuesto se causará conforme a las disposiciones previstas en los artículos 133 al 138 del Código Municipal para el Estado de Tamaulipas.

**SECCIÓN SEGUNDA
DE LOS ACCESORIOS DE IMPUESTOS**

Artículo 12.- Cuando no se cubran los impuestos en la fecha o dentro del plazo fijado por las disposiciones fiscales, dará lugar a la causación o cobro de recargos a razón del 1.13% por cada mes o fracción que se retrarde el pago y hasta que el mismo se efectúe, independientemente de la actualización y sanciones a que haya lugar de acuerdo a las disposiciones fiscales aplicables. Se podrán condonar parte de los recargos causados, en los términos que disponen el artículo 98 del código Municipal para el Estado de Tamaulipas.

Artículo 13.- Los contribuyentes que obtengan prórroga para cubrir los créditos fiscales municipales, en los términos del Código Fiscal del Estado, pagaran recargos sobre saldos insolutos a una tasa mensual del 1.8% sobre los créditos fiscales prorrogados.

Artículo 14.- El municipio percibirá gastos de ejecución cuando lleve a cabo el procedimiento administrativo de ejecución para el cobro de créditos fiscales a cargo de los contribuyentes, en los términos del Código Fiscal del Estado y su Reglamento.

**SECCIÓN TERCERA
OTROS IMPUESTOS
DEL IMPUESTO SOBRE ESPECTÁCULOS PÚBLICOS**

Artículo 15.- El impuesto sobre espectáculos públicos se causará y liquidará conforme a las disposiciones previstas en los artículos 101 al 103 del Código Municipal para el Estado de Tamaulipas.

I. Con la tasa del 8% sobre los ingresos que se perciban por los siguientes espectáculos o diversiones:

- a) Bailes públicos.
- b) Espectáculos deportivos, fútbol, lucha libre, box, taurinos, jaripeos, básquetbol, béisbol, ciclismo, atletismo y similares.
- c) Espectáculos culturales, musicales, artísticos, de teatro y circos.
- d) Cualquier diversión o espectáculo no grabado con el impuesto al valor agregado.
- e) Ferias y exposiciones

II. Los Juegos mecánicos se causará y liquidará por cada juego mecánico y por cada día, 2 UMA.

En los casos de que las actividades mencionadas anteriormente sean organizadas para recabar fondos con fines de beneficencia y por instituciones de beneficencia, se bonificara el 100% del impuesto respectivo.

Así mismo, de conformidad con lo dispuesto en el Artículo 103 del Código Municipal, la Tesorería podrá solicitar la información que considere pertinente, para confirmar que los ingresos se destinaran a obras de asistencia social y servicios, obras públicas, o, para institución que imparta educación gratuita.

Sera facultad de la Tesorería Municipal el nombramiento de interventores municipales, para los efectos a que se refiere este impuesto, quienes tendrán la facultad de inspección y vigilancia de los ingresos por la entrada individual al espectáculo.

**SECCIÓN CUARTA
IMPUESTOS NO COMPRENDIDOS EN LOS FRACCIONES DE LA LEY DE INGRESOS, CAUSADAS EN
EJERCICIOS FISCALES ANTERIORES PENDIENTES DE LIQUIDACION O PAGO**

Artículo 16.- Se consideran rezagos de impuestos los correspondientes a ejercicios fiscales anteriores, devengados al cierre del ejercicio inmediato anterior, pendientes de liquidación o pago, cuyo cobro se efectúe en el presente ejercicio fiscal.

**CAPÍTULO III
DE LAS CONTRIBUCIONES DE MEJORAS**

Artículo 17.- Las contribuciones de mejoras para la ejecución de obras de interés público se causarán por:

- I.** Instalación de alumbrado público;
- II.** Pavimentación, adoquinado, empedrado, revestimiento de calles o rehabilitación de las mismas;
- III.** Construcción de guarniciones y banquetas;
- IV.** Introducción de red de agua potable, drenaje sanitario y pluvial, mejoramiento o reestructuración de las ya existentes;
- V.** En general, por obras de embellecimiento, saneamiento o cualquiera de otras semejantes a las enunciadas en el presente artículo.

Artículo 18.- Las contribuciones mencionados en el artículo anterior se causarán y se pagarán en los términos del decreto número 406, publicado en el Periódico Oficial del 28 de diciembre de 1977. (Ley de Derechos de Cooperación para la Ejecución de Obras de Interés Público). En cada caso se elaborará un

estudio técnico general para determinar el valor de la obra y la base para su distribución entre los beneficiados.

Los derechos se causarán y se pagarán de acuerdo con el valor de la obra y la superficie en que cada predio se vea beneficiado con la misma.

Los predios ubicados en zonas consideradas marginadas, pobreza extrema o de instituciones de asistencia social, señaladas como tales por el H. cabildo, estarán exentas del pago de las contribuciones descritas en el Artículo 19 de esta Ley.

**CAPÍTULO IV
DE LOS DERECHOS
SECCIÓN PRIMERA
CLASIFICACION DE LOS DERECHOS**

Artículo 19.- Los derechos que cobrará el Municipio por el uso o aprovechamiento de los bienes del dominio público, así como por recibir los servicios que presta en sus funciones de derecho público o en que deba resarcirse del gasto ocasionado por actividad particular, son los siguientes:

A) POR EL USO O GOCE, APROVECHAMIENTO O EXPLOTACIÓN DE BIENES DE DOMINIO PÚBLICO:

I. Uso de la vía pública por comerciantes ambulantes o de puestos fijos o semifijos;

B) DERECHOS POR PRESTACIÓN DE SERVICIOS

I. Servicios de Panteones;

II. Servicio de Rastro;

III. Estacionamientos de vehículos en la vía pública;

IV. Servicios de recolección y recepción de residuos sólidos no tóxicos;

V. Renta de locales del mercado Municipal;

VI. Expedición de certificados y certificaciones;

VII. Servicios Catastrales;

VIII. Licencias, permisos o autorizaciones para la colocación de anuncios y carteles o la realización de publicidad;

IX. Por la expedición de certificados de anuencia anual a expendios de bebidas embriagantes;

X. Por expedición de licencias de funcionamiento a salones o locales abiertos al público para bailes, eventos y fiestas;

XI. Asistencia y Salud Pública;

XII. Por servicios en materia de ecología y protección ambiental;

XIII. Por los servicios de vialidad y tránsito;

XIV. Por los servicios de Seguridad Pública;

XV. Por los servicios de Protección Civil;

XVI. Servicios de planificación, urbanización, pavimentación, peritajes oficiales y por la autorización de fraccionamientos;

C) OTROS DERECHOS

I. Por los servicios de gestión ambiental.

II. Por la expedición de permisos para kermeses, desfiles, colectas, festivales, con fines de lucro, ferias y exposiciones.

III. Por la expedición de licencias de funcionamiento, permisos o autorizaciones para la instalación y operación comercial de máquinas de videojuegos y mesas de juegos de habilidad y destreza.

IV. Por los servicios de protección civil y bomberos.

V. Por la expedición y constancias diversas.

VI. Casas del arte e instalaciones deportivas municipales.

D) ACCESORIOS DE LOS DERECHOS.

E) DERECHOS NO COMPRENDIDOS EN LAS FRACCIONES DE LA LEY DE INGRESOS CAUSADAS EN EJERCICIOS FISCALES ANTERIORES PENDIENTES DE LIQUIDACIÓN O PAGO

Quando se solicite la prestación de los servicios para el mismo día, causarán un tanto más de la cuota establecida para cada caso.

En ningún caso el importe a pagar será inferior a 1UMA.

Los derechos que establece este artículo no se causarán cuando lo soliciten personas cuya extrema pobreza sea reconocida por el Presidente Municipal.

**SECCIÓN SEGUNDA
DERECHOS POR EL USO, GOCE, APROVECHAMIENTO O EXPLOTACION DE BIENES DE DOMINIO PÚBLICO.**

I. USO DE LA VIA PÚBLICA POR COMERCIANTES AMBULANTES O DE PUESTOS FIJOS O SEMIFIJOS.

Artículo 20.- Los derechos por el uso de la vía pública por comerciantes ambulantes o con puestos fijos o semifijos, se causarán conforme a lo siguiente:

I. Los comerciantes que operen en las vías públicas de la denominada zona turística de Nuevo Progreso, pagarán:

- a) hasta 1 UMA por día y por metro cuadrado o fracción, durante la temporada alta (de noviembre a marzo);
- b) hasta 50% de UMA por día y por metro cuadrado o fracción, el resto del año.

II. Los comerciantes que operen en las vías públicas del primer cuadro de la ciudad de Río Bravo, pagarán una cuota de hasta 50% de UMA diaria, por metro cuadrado o fracción; y,

III. Los comerciantes que operen en otros sectores urbanos del municipio, pagarán una cuota diaria de hasta 25% de UMA, por metro cuadrado o fracción que ocupen.

El Ayuntamiento fijará los límites de las zonas, así como las cuotas aplicables en cada caso, sin exceder de los máximos establecidos por esta ley.

**SECCIÓN TERCERA
DERECHOS POR PRESTACION DE SERVICIOS
I. SERVICIOS DE PANTEONES**

Artículo 21.- En los términos previstos en la Ley para la Prestación del Servicio Público de Panteones del Estado de Tamaulipas, los derechos por el otorgamiento de la concesión de cementerios se causarán:

- a) \$ 1,500.00 por lote individual disponible para las inhumaciones.

Artículo 22.- Por la prestación del servicio público de panteones, los derechos se causarán y liquidarán conforme a los conceptos y tarifas siguientes:

CONCEPTO	TARIFAS
I. Por el servicio de mantenimiento,	2 UMA
II. Inhumación y exhumación,	De 5 a 10 UMA
III. Por traslado de cadáveres :	
a) dentro del estado,	15 UMA
b) fuera del estado,	20 UMA
c) fuera del país,	25 UMA
IV. Ruptura de fosa,	4 UMA
V. Construcción una bóveda,	16 UMA
VI. Construcción doble o triple bóveda,	25 UMA
VII. Asignación de fosa, por 7 años,	25 UMA
VIII. Duplicado de título,	2 a 5 UMA
IX. Manejo de restos,	3 UMA
X. Inhumación en fosa común, para no indigentes,	5 UMA
XI. Venta de nichos,	Hasta 100 UMA
XII. Instalación o reinstalación:	
a) Monumentos	8 UMA
b) Esculturas	7 UMA
c) Placas	6 UMA
d) Planchas	5 UMA
e) Maceteros	4UMA
f) Capillas	30UMA

Quedan exentas del pago de derechos de inhumación las personas a que se refiere el artículo 74, y no causarán derechos las exhumaciones ordenadas por autoridades judiciales, en los términos del artículo 76, ambos preceptos, de la Ley para la Prestación del Servicio Público de Panteones en el Estado de Tamaulipas.

Los derechos generados por construcción únicamente serán gravados, aquellos que sean realizados dentro de los panteones municipales, siempre y cuando hayan sido realizados por personal a cargo del Municipio a través de las Administraciones de los Panteones.

Así mismo, en el caso de que sean efectuados por personal ajeno al Municipio, éste último tendrá el derecho a percibir el 20% del monto que le hubiere correspondido en el caso de haberlo efectuado el personal de la Administración del Cementerio.

II. SERVICIOS DE RASTRO

Artículo 23.- Los derechos por la prestación del servicio de rastro se causarán y liquidarán de conformidad con las siguientes:

TARIFAS

I. Por sacrificio (degüello, pelado y eviscerado) de animales:

a) Ganado vacuno	Por cabeza	4.5 UMA
b) Ganado porcino	Por cabeza.	2 UMA
c) Ganado ovicaprino	Por cabeza	1.5 UMA

II. Transporte:

	Por cada res	Por cada cerdo
a) Transporte de carga y descarga a establecimientos: Dentro de la ciudad,	\$120.00	\$ 100.00

III. ESTACIONAMIENTOS DE VEHÍCULOS EN LA VÍA PÚBLICA

Artículo 24.- Son objeto de este derecho, la ocupación temporal de la superficie limitada bajo el control del Municipio, para el estacionamiento de vehículos.

Los derechos correspondientes por la ocupación de la vía pública, se causarán en la forma siguiente:

- I. Por la ocupación de la vía pública para estacionamiento de vehículos en donde existen aparatos marcadores de tiempo, \$ 2.00 por cada hora o fracción o \$ 5.00 por tres horas;
- II. Por la ocupación exclusiva de la vía pública, por vehículos de alquiler que tengan un sitio especialmente designado para estacionarse, pagarán un derecho a razón de cuota mensual de 8 UMA;
- III. En los estacionamientos propiedad municipal se cobrará por su uso 20% de UMA, por hora o fracción, y 1 UMA por día;

Las infracciones que se apliquen por no hacer el pago respectivo en el apartado que corresponda, se sancionarán como sigue:

- a) Se cobrará por multa, hasta 4 UMA
- b) Si se cubre antes de las 24 horas, se reducirá un 50%.

IV. SERVICIO DE LIMPIA, RECOLECCIÓN, TRASLADO, TRATAMIENTO Y DISPOSICIÓN FINAL DE RESIDUOS SÓLIDOS URBANOS

Artículo 25.- Por los servicios de limpia, traslado, recolección, tratamiento y disposición final de residuos sólidos no tóxicos, al basurero municipal, cuando medie solicitud de empresas, comercios o industrias, se causarán derechos que se cubrirán conforme a las tarifas siguientes:

I. Las empresas, comercios o industrias que utilicen el sistema de contenedores, en cada caso pagarán al municipio por servicio de recolección, traslado y disposición final de residuos sólidos, no tóxicos, en el relleno sanitario:

- a) 4 UMA por contenedor hasta de 4 metros cúbicos.
- b) 5 UMA por contenedor hasta de 6 metros cúbicos.
- c) 6.5 UMA por contenedor hasta de 8 metros cúbicos.

II. Las empresas, comercios o industrias que no utilicen el sistema de contenedores, en cada caso pagarán al municipio por servicio de recolección,

III. Traslado y disposición final de residuos sólidos, no tóxicos, en el relleno sanitario pagaran \$ 77.00 semanales.

IV. Por la disposición final en el relleno sanitario de basura doméstica, comercial o industrial:

- a) Por 50kilos, \$ 20.00;
- b) Por 100 kilos, \$ 41.00;
- c) Por 200 kilos, \$ 61.00;
- d) Por media tonelada, \$ 102.00; y
- e) Por una tonelada, \$ 204.00

V. Por el retiro de escombros:

- a) \$ 51.00 por metro cúbico; y,
- b) \$ 357.00 por camión de volteo de siete metros cúbicos.

VI. Las empresas, comercios o industrias que ordinariamente alleguen al relleno sanitario residuos sólidos, no tóxicos (dispongan o no de contenedores), pagarán al municipio por servicio de recepción, y disposición final en dicho relleno, según la cantidad de basura, conforme a lo siguiente:

- a) Hasta 4 metros cúbicos por disposición, 3 UMA
- b) Y por cada metro cúbico adicional a lo señalado en el inciso anterior, se cobrará 1 UMA.
- c) Más de 500 kilogramos hasta una tonelada de basura, 2 UMA; y,
- d) Por cada tonelada adicional, 2 UMA.

VII. Las empresas o comercios que requieran servicio de contenedores para la recolección de basura, pagarán al municipio por renta de contenedor:

- a) de hasta 4 metros cúbicos, \$ 200.00 mensuales;
- b) de hasta 6 metros cúbicos, \$ 280.00 mensuales; y,
- c) De hasta 8 metros cúbicos, \$ 370.00 mensuales.

VIII. Los prestadores del servicio de recolección de basura que tengan contratos con empresas, pagarán:

- a) Hasta de 500 kilogramos, \$ 200.00;
- b) Más de 500 kilogramos y hasta 1 tonelada, \$ 300.00; y,
- c) Más de 1 tonelada y hasta 1.5 toneladas, \$ 400.00.

IX. Por depósito de llantas:

- a) De motocicletas y/o automóviles, \$5.00 por cada una.
- b) De camión, autobús, o trailer, \$10.00 por cada una.
- c) De tractor, agrícola, o industrial, \$10.00 por cada una

X. Por el retiro de escombros se causará, por metro cúbico, hasta 5 UMA, en razón de la distancia, o \$ 357.00 por camión de volteo de hasta 5 metros cúbicos; y,

XI. Por realizar actividades de acopio de material reciclable, en los sitios o lugares previamente señalados por el Ayuntamiento, se cobrará una cuota mensual de \$ 510.00 a \$ 1,225.00, según lo determine la autoridad competente;

El Ayuntamiento podrá celebrar convenios de colaboración con los vecinos, para establecer cuotas solidarias para la mejora del servicio de recolección de residuos no tóxicos, tomándose en cuenta la capacidad económica de los habitantes, los compromisos de la autoridad municipal, para el mejoramiento y eficientar el servicio, así como el costo del mismo.

Artículo 26.- Por el servicio de limpieza de predios urbanos baldíos, se causará:

- a) Hasta \$ 5.00 por metro cuadrado en solar enhierbado;
- b) Hasta \$ 10.00 por metro cuadrado en solar enmontado; y,
- c) Hasta 1 UMA por metro cúbico de ramas.

Para que sea procedente el cobro anterior, primeramente deberá notificarse al propietario o encargado del predio, al que se le concederá un término de 5 días hábiles para que comparezca ante la autoridad municipal que ordenó la notificación o para que lo limpie por su cuenta, de no asistir a la cita o no realizar la limpieza, se procederá a efectuar el servicio por el personal del Ayuntamiento y aplicarse el cobro antes citado.

La Tesorería Municipal hará efectivo el crédito fiscal que a favor del Ayuntamiento se genere por el citado servicio, mediante el procedimiento legal que considere conveniente para su cobro.

V. RENTA DE LOCALES DEL MERCADO MUNICIPAL

Artículo 27.- Los ingresos que perciba el Municipio por concepto de arrendamiento, uso, aprovechamiento o explotación de sus bienes, se establecerán en los contratos que al efecto se celebren entre las autoridades municipales y las personas físicas o morales interesadas y de acuerdo a lo señalado en el Código Municipal para el Estado de Tamaulipas.

Los derechos por este concepto serán los siguientes cuya tarifa se causará mensualmente:

I. Arrendamientos de mercados, plazas, sitios públicos o de cualesquiera otros bienes, conforme a la siguiente clasificación:

- a).- Los locales que se ubiquen frente a la Avenida Francisco I Madero, y la calle Quintana Roo se cobrará dependiendo la cantidad de metros cuadrados del local a razón de \$ 40.00 por metro cuadrado.
- b).- Los locales que se ubiquen en el interior del Mercado Municipal se cobrará dependiendo la cantidad de metros cuadrados del local a razón de \$ 35.00 por metro cuadrado.
- c).- Los locales que se ubiquen en la parte posterior, por la calle Baja California se cobrará dependiendo la cantidad de metros cuadrados del local a razón de \$ 30.00 por metro cuadrado.

VI. EXPEDICIÓN DE CERTIFICADOS Y CERTIFICACIONES

Artículo 28.- Los derechos por expedición de certificados, certificaciones, copias certificadas, búsqueda y cotejo de documentos, dictámenes, permisos, actualizaciones, constancias, cartas de no antecedentes policíacos, legalización y ratificación de firmas, causará de 3 a 5 UMA.

VII. SERVICIOS CATASTRALES

Artículo 29.- Los derechos por la prestación de los servicios catastrales se causarán y liquidarán conforme a lo siguiente:

I. SERVICIOS CATASTRALES:

- a) Revisión, cálculo, aprobación e inscripción de planos de predios:
 - 1. Urbanos y suburbanos, sobre el valor catastral, 1 al millar;
 - 2. Rústicos, cuyo valor no exceda de 5 UMA, 2.5% de UMA; y,
 - 3. Rústicos, cuyo valor catastral sea superior a 5 UMA, pagarán la cuota del numeral anterior y sobre el excedente de dicho valor el 1.5% de UMA.
- b) Revisión, cálculo, aprobación y registro de manifiestos de propiedad, 1 UMA;
- c) Revisión, calculo, aprobación y registro de manifiesto de propiedad presentado por el contribuyente; (Calificación) \$50.00
- d) Predios urbanos y rústicos que se den de alta en el padrón catastral por primera vez 1.5 UMA;
- e) Formato de avalúo pericial \$10.00;
- f) Formato de ISAI \$10.00.

II. CERTIFICACIONES CATASTRALES:

- a) La certificación de registro sobre planos de predios proporcionados por los contribuyentes, 1 UMA;
- b) La certificación de valores catastrales, de superficies catastrales, de nombre del propietario, poseedor o detentador de un predio, de colindancias y dimensiones, de inexistencia de registro a nombre del solicitante y, en general, de manifiestos o datos de los mismos que obren en los archivos, 1 UMA;
- c) La certificación de no propiedad en los registros catastrales, 2.5 UMA;
- d) Certificado o Constancia de ubicación, 2.5 UMA;
- e) Certificado de No Adeudo de impuesto predial, 2.5 UMA;
- f) Reimpresión de recibo oficiales de pago de impuesto predial, 1 UMA; y,
- g) Formato de manifiesto, 10.00 pesos.

III. AVALÚOS PERICIALES:

Sobre el valor de los mismos, 2 al millar.

IV. SERVICIOS TOPOGRÁFICOS:

- a) Deslinde de predios urbanos, por metro cuadrado, el 1% de UMA
- b) Deslinde de predios suburbanos y rústicos, por hectárea:
 - 1. Terrenos planos desmontados, 10% de UMA;
 - 2. Terrenos planos con monte, 20% de UMA;
 - 3. Terrenos con accidentes topográficos desmontados, 30% de UMA;
 - 4. Terrenos con accidentes topográficos con monte, 40% de UMA; y,
 - 5. Terrenos accidentados, 50% de un UMA.
- c) Para los dos incisos anteriores, cualquiera que sea la superficie del predio, el Importe de los derechos no podrá ser inferior a 5 UMA.
- d) Dibujo de planos topográficos urbanos, escalas hasta 1:500:
 - 1 Tamaño del plano hasta de 30 x 30 centímetros, 5 UMA; y,
 - 2. Sobre el excedente del tamaño anterior, por decímetro cuadrado o fracción, 5 al millar de UMA.
- e) Dibujo de planos topográficos, suburbanos y rústicos, escalas mayor a 1:500:
 - 1. Polígono de hasta seis vértices, 5 UMA;
 - 2. Por cada vértice adicional, 20 al millar de UMA; y,
 - 3. Planos que excedan de 50 x 50 centímetros sobre los incisos anteriores, causarán derechos por cada decímetro cuadrado adicional o fracción, 10 al millar de UMA.
- f) Localización y ubicación del predio, 1 UMA.

V. SERVICIOS DE COPIADO:

- a) Copias heliográficas de planos que obren en los archivos:
 - 1. Hasta de 30 x 30 centímetros, 2 UMA; y,

2. En tamaños mayores, por cada decímetro cuadrado adicional o fracción, 1 al millar de UMA.
- b) Copias fotostáticas de planos o manifiestos que obren en los archivos, hasta tamaño oficio, 1 UMA; Copias fotostáticas de escrituras que obren en los archivos, y que sea procedente, 2 UMA.

VIII. LICENCIAS, PERMISOS O AUTORIZACIONES, PARA LA COLOCACIÓN DE ANUNCIOS Y CARTELES.

Artículo 30.- Los derechos por la expedición de licencias, permisos o autorizaciones para la colocación de anuncios y carteles publicitarios o la realización de publicidad comercial, excepto los que se realicen por medio de televisión, radio, periódicos y revistas, causarán y liquidarán una cuota anual de acuerdo a la clasificación siguiente:

I. Anuncios tipo "A" 3 UMA.

- a) Propaganda o publicidad distribuida en forma de volantes, folletos, o cualquier otro medio impreso que se maneje en forma de distribución unitaria y que no tenga permanencia o lugar fijo, con fines de lucro;
- b) Los que son a base de magna voces y amplificadores de sonido, con fines de lucro;
- c) Los ambulantes no sonoros conducidos por personas y/o semovientes, con fines de lucro;
- d) Los colocados en vitrinas o escaparates, siempre que tengan vista a la vía pública, con fines de lucro;
- e) Los proyectados hacia pantallas visibles desde la vía pública, que sean colocados en estructuras, con fines de lucro;
- f) Los pintados en mantas y otros materiales semejantes, que permanezcan fijos o anclados, colocados en forma adosada, con fines de lucro;
- g) Los pintados en vehículos, con fines de lucro.

II. Anuncios tipo "B", 3 UMA por metro cuadrado de exposición.

- a) Los pintados en tapiales, muros, toldos y fachadas en obras en construcción o en bardas y techos;
- b) Los colocados, adheridos o fijados en tapiales, andamios y fachadas de obras en construcción o en bardas y techos;
- c) Los fijados o colocados sobre tableros y bastidores;
- d) Los pintados o colocados en marquesinas, en salientes o toldos, salvo los considerados en la fracción III;
- e) Los pintados o adosados en la edificación en que se realice la actividad comercial industrial o de servicio;
- f) Todos aquellos adosados preferentemente fijos y que en su diseño requieren de iluminación, controles eléctricos, electrónicos, mecánicos, neumáticos o de efectos luminosos variables, pero sin estar sustentados en postes, mástiles, ménsulas, soportes u otra clase de estructura;

III. Anuncios tipo "C", 4 UMA por metro cuadrado de exposición.

- a) Los asegurados por medio de postes, mástiles, ménsulas, soportes u otra clase de estructuras, ya sea que sobresalgan de la fachada, o que están colocados en las azoteas, estacionamientos y descansos o sobre el terreno ya sea público o privado;

En lo relacionado al medio de identificación oficial para anuncios que deberá quedar adherido al mismo;

En ningún caso, la cantidad a pagar por anuncio será inferior a 3 UMA.

Quedarán exceptuados al pago de este derecho, las personas físicas, pequeñas y medianas empresas por los anuncios ubicados en el propio establecimiento del contribuyente, destinados directamente a promocionar o anunciar el propio negocio, siempre y cuando no exceda las dimensiones comprendidas en los anuncios tipo "B", siempre y cuando no ocupen espacio en la vía pública, cuando así sea causarán derechos.

Este derecho se cubrirá dentro del mes de enero de cada año, o en su caso, antes de la obtención de la licencia y de la instalación del anuncio.

Serán responsables solidarios en la acusación de este derecho, el sujeto anunciado y el dueño del predio en el que esté ubicado físicamente la estructura o la superficie en que se adhiera o coloque el anuncio.

Por la Licencia para la utilización de equipamiento urbano, área verde o la vía pública para colocar o adherir anuncios publicitarios o de propaganda de cualquier tipo, que se dé a conocer mediante carteles, pendones o demás medios gráficos, se pagarán 50% de UMA por metro cuadrado de exposición por día.

El Ayuntamiento podrá otorgar una bonificación de hasta el 100% en el monto de estos derechos, siempre que se trate de instituciones de beneficencia pública o privada, dependencias y organismos federales, estatales o municipales, que destinen el medio de difusión de que se trate, a la promoción de actividades que sean propias de su objeto social.

No pagarán los derechos a que se refiere el párrafo anterior, los partidos políticos, siempre que destinen el medio de difusión de que se trate, a la promoción de actividades que sean propias de su objeto.

IX. POR LA EXPEDICIÓN DE CERTIFICADOS DE ANUENCIA ANUAL A EXPENDIOS DE BEBIDAS EMBRIAGANTES

Artículo 31.- Por las actividades, servicios o comercios, que se relacionan con los rubros que se señalan a continuación, en cuyos establecimientos se realice la venta o consumo de bebidas alcohólicas o de cerveza, que requieren de medidas para salvaguardar la seguridad y salud pública, y por tanto, del certificado de anuencia, con vigencia anual, se causarán y liquidarán derechos con base en las siguientes tarifas:

X. POR EXPEDICIÓN DE LICENCIAS DE FUNCIONAMIENTO A SALONES O LOCALES ABIERTOS AL PÚBLICO PARA BAILES, EVENTOS Y FIESTAS

Artículo 32.- Por la expedición de licencias, permisos o autorizaciones para la operación o funcionamiento de salones o locales para baile, eventos sociales, fiestas, y actividades similares, con fines de lucro, se causará y liquidará una cuota anual que se pagará a más tardar el 31 de marzo del ejercicio fiscal correspondiente, de acuerdo a la siguiente clasificación:

Clasificación	Cuota Anual
I. Con dimensiones de hasta 200 metros cuadrados,	50 UMA
II. Con dimensiones entre 201 y hasta 400 metros cuadrados,	75 UMA
III. Con dimensiones entre 401 y hasta 600 metros cuadrados,	100 UMA
IV. Con dimensiones entre 601 o superior en metros cuadrados,	125 UMA

A los propietarios de los salones o locales abiertos al público para bailes, eventos y fiestas de carácter privado, deberán solicitarle al particular que arriende el inmueble, que deberá presentarle el permiso o licencia de espectáculos, así como el pago correspondiente, que expide el Municipio de Río Bravo, Tamaulipas, a más tardar a la fecha de la firma del contrato, de conformidad con el artículo 46 BIS de esta Ley.

XI. POR LOS SERVICIOS DE ASISTENCIA Y SALUD PÚBLICA

Artículo 33.- Por la prestación de los servicios de asistencia y salud pública se causarán y liquidarán los derechos de conformidad a la siguiente:

TARIFA

I. Examen médico ginecológico prestado por la Dirección de Sanidad, Municipal,	1 UMA
II. Otros certificados o constancias de sanidad municipal (tarjetón y otros).	De 1 a 5 UMA

XII. POR SERVICIOS EN MATERIA ECOLÓGICA Y PROTECCIÓN AMBIENTAL

Artículo 34.- Los derechos por la expedición de autorizaciones por servicios en materia ecológica y protección ambiental se causarán y liquidarán de conformidad con la siguiente:

I. ESTUDIOS DE FACTIBILIDAD DE IMPACTO AMBIENTAL:

- Por la recepción y evaluación en materia de impacto ambiental modalidad Informe Preventivo, 40 UMA;
- Por la recepción y evaluación en materia de impacto ambiental modalidad General, 75 UMA;
- Por la recepción y evaluación en materia de impacto ambiental modalidad Estudio de Riesgo, 40 UMA;
- Por la autorización de estudio de impacto ambiental en obras o actividades que pretendan realizarse en el municipio, 20 UMA.

II. AUTORIZACIÓN MUNICIPAL EN MATERIA AMBIENTAL:

Para aquellos casos en los que la Autoridad Ambiental del Municipio no requiera de un estudio de impacto ambiental, el promovente deberá gestionar, por única vez, la autorización ambiental que aplique. La Autorización Ambiental correspondiente se pagará conforme a lo siguiente:

- Abastos y almacenaje: depósitos de productos básicos, de materiales de construcción, maquinaria, estacionamientos y otros similares:

- Para predios con superficie hasta 500 m², de 20 a 30 UMA;
- Para predios con superficie mayor de 500 m² hasta 1,000 m², de 31 a 40 UMA;
- Para predios con superficie mayor de 1,000 m² hasta de 5,000 m², de 41 a 70 UMA;
- Por cada 1,000 m² o fracción que exceda de 5,000 m², 15 UMA.

- Centros comerciales, tiendas de autoservicio y/o departamentales, comercio alimenticio, restaurantes, bares, comercio especializado, artículos terminados, reparación de artículos, tianguis, hospitales, clínicas, farmacias, centros de salud o consultorios en general, servicios de emergencias, laboratorios clínicos, químicos, fotográficos, industriales y otros de naturaleza análoga:

- Para predios con superficie hasta de 50 m² de construcción, de 30 a 40 UMA;
- Para predios con superficie mayor de 50 m² hasta 100 m² de construcción, de 41 a 50 UMA;
- Para predios con superficie mayor de 100 m² hasta 500 m² de construcción, de 51 a 60 UMA;

4. Para predios con superficie mayor de 500 m² hasta 1,000 m² de construcción, de 61 a 70 UMA;
 5. Para predios con superficie mayor de 1,000 m² hasta 5,000 m² de construcción, de 71 a 80 UMA;
 6. Por cada 1,000 m² o fracción que exceda de 5,000 m² o fracción, 20 UMA.
- c. Preescolar, elemental, medio básico, medio superior, y superior instalaciones de investigación, museos, bibliotecas y hemerotecas e instituciones educativas en general y otros similares:
1. Para predios con superficie hasta de 1,000 m², de 20 a 30 UMA;
 2. Para predios con superficie mayor de 1,000 m² hasta 5,000 m², de 31 a 40 UMA; y,
 3. Por cada 1,000 m² o fracción que exceda de 5,000 m², 10 UMA.
- d. Unidades deportivas, clubes y centros deportivos, plazas, balnearios públicos, clubes de playa y otros similares:
1. Para predios con superficie hasta de 1,000 m², de 40 a 50 UMA;
 2. Para predios con superficie mayor de 1,000 m² hasta 5,000 m², de 51 a 60 UMA; y
 3. Para predios con superficie mayor de 5,000 m² hasta 10,000 m², de 61 a 70 UMA; y,
 4. Para predios con superficie mayor de 10,000 m², de 71 a 80 UMA.
- e. Inmuebles en los que se presten servicios administrativos y otros similares:
1. Para predios con superficie hasta 50 m² de construcción, de 20 a 45 UMA;
 2. Para predios con superficie mayor de 50 m² hasta 100 m² de construcción, de 26 a 30 UMA;
 3. Para predios con superficie mayor de 100 m² hasta 500 m² de construcción, de 31 a 40 UMA;
 4. Para predios con superficie mayor de 500 m² hasta 1,000 m² de construcción, de 41 a 50 UMA;
 5. Por cada 1000 m² o fracción que exceda de 1,000 m², 15 UMA.
- f. Cines, teatros, auditorios, estadios, centros sociales, ferias, exposiciones, circos, centros de convenciones, espectáculos, juegos mecánicos, desfiles con animales y otros similares:
1. Para predios con superficie hasta de 1,000 m², de 50 a 60 UMA;
 2. Para predios con superficie mayor de 1,000 m² hasta 5,000 m², de 61 a 70 UMA,
 3. Por cada 1,000 m² o fracción que exceda de 5,000 m², 20 UMA.
- g. Rastros y depósitos de vehículos y otros similares:
1. Para predios con superficie hasta de 1,000 m², de 41 a 50 UMA;
 2. Para predios con superficie mayor de 1,000 m² hasta 5,000 m², de 51 a 60 UMA;
 3. Por cada 1,000 m² o fracción que exceda de 5,000 m², 20 UMA.
- h. Alojamiento, Hoteles, Moteles, Centros Vacacionales y otros similares:
1. Hasta 1,000 m² de construcción, de 30 a 40 UMA;
 2. Mayor de 1,000 m² hasta 5,000 m² de construcción, de 35 a 50 UMA;
 3. Mayor de 5,000 m² hasta 10,000 m² de construcción, de 51 a 60 UMA;
 4. Mayor de 10,000 m² de construcción, de 61 a 70 UMA.
- i. Cementerios, Mausoleos, Crematorios, Agencias de Inhumaciones Funerarias y otros similares:
1. Para predios con superficie hasta 10,000 m², de 60 a 70 UMA;
 2. Para predios con superficie mayor de 10,000 m² hasta diez hectáreas, de 71 a 80 UMA;
 3. Para predios con superficie mayor de 10 hectáreas hasta 20 hectáreas de 81 a 100 UMA; y,
 4. Para predios con superficie mayor de 20 hectáreas, de 101 a 120 UMA.
- j. Talleres: mecánicos, de hojalatería y pintura, carpinterías, eléctricos, soldadura, torno, vidrieras, blockeras, manejo de materiales de construcción, sandblasteo y otros similares:
1. Para predios con superficie hasta de 500 m², de 41 a 50 UMA;
 2. Para predios con superficie mayor de 500 m² hasta 1,000m², de 51 a 60 UMA; y,
 3. Por cada 1,000 m² o fracción que exceda de 1,000 m², 15 UMA.
- k. Centro de reciclaje, de acopio de materiales y/o almacenaje temporal de residuos para disposición final o reciclaje y otros similares:
1. Para predios con superficie hasta 500 m², de 20 a 30 UMA;
 2. Para predios con superficie mayor de 500 m² hasta 1,000 m², de 25 a 40 UMA;
 3. Para predios con superficie mayor de 1,000 m² hasta 5,000 m², de 35 a 50 UMA; y,
 4. Por cada 1,000 m² o fracción que exceda de 5,000 m², 10 UMA

III. Otros permisos de servicios en materia ambiental:

a. Por el permiso para la poda de árbol o por el derribo de un árbol seco, la cual tendrá una duración de un año, sin costo;

b. Por el permiso para el derribo total de árbol, la cual tendrá una vigencia de un año, se pagará conforme a los siguientes:

1. Árbol hasta 5 m. de altura, de 10 a 15 UMA;
2. Árbol con altura mayor a 5 m. y hasta 10 m, de 16 a 25 UMA;
3. Árbol con altura mayor a 10 m. y hasta 15 m, de 26 a 35 UMA;
4. Árbol con altura mayor a 15 m, de 60 UMA.

c. Para la obtención de la cédula anual de funcionamiento ambiental para talleres: mecánicos, de hojalatería y pintura, carpinterías, eléctricos, soldadura, torno, vidrieras y otros similares; de acuerdo a la superficie del establecimiento se causarán:

1. Para predios con superficie hasta 50 m², de 15 a 25 UMA;
2. Para predios con superficie mayor de 50 m² hasta 100 m², de 26 a 35 UMA;
3. Para predios con superficie mayor de 100 m² hasta 500 m², de 36 a 45 UMA;
4. Para predios con superficie mayor de 500 m² hasta 1,000 m², de 46 a 55 UMA;
5. Para predios con superficie mayor de 1,000 m² hasta 5,000 m², de 56 a 60 UMA;
6. Por cada 1000m² o fracción que exceda de 5000 m² o fracción, 15 UMA.

d. Para la revisión y valoración ambiental de información para obtener el registro de descargas de aguas residuales:

1. Para hospitales, clínicas, laboratorios industriales y clínicos, de 15 a 25 UMA;
2. Para autolavados, tintorerías, lavanderías, hoteles, moteles y restaurantes, de 26 a 35 UMA;
3. Para purificadoras de agua y laboratorios de revelado e impresión, de 36 a 45 UMA;
4. Otros, de 10 a 50 UMA.

e. Otorgamiento de registro municipal de descargas de aguas residuales (REMDAR), de 10 a 15 de UMA.

f. A los propietarios, arrendadoras, arrendatarios, agencias publicitarias, anunciantes, así como personas físicas o morales cuyos avisos, productos o servicios sean anunciados hacia o en la vía pública, deberán obtener previamente un dictamen de factibilidad en materia de contaminación ambiental y/o auditiva conforme a lo siguiente:

1. Anuncios adosados o pintados, no luminosos, en bienes inmuebles, por cada m² o fracción, de 2 a 3 UMA;
2. Anuncios estructurales en azoteas, pisos o paredes, por m² o fracción, de 3 a 10 UMA;
3. Anuncios inflables en vía pública:
 - a) De 1 m² a 3 m², de 10 a 15 UMA por cada uno;
 - b) Más de 3 m² y hasta 6 m², de 16 a 20 UMA por cada uno;
 - c) Más de 6 m² de 21 a 25 UMA por cada uno.
- 4.- Propaganda a través de pendones y demás formas similares, excepto los que anuncien eventos de carácter artístico, educativo-cultural y deportivo, que fomenten la salud y el bienestar social, sin fines de lucro, por cada diez unidades, de 5 a 6 UMA;
5. Anuncios de promociones de propaganda comercial mediante cartulinas, mantas, publicidad en bardas, postes y demás formas similares, por cada promoción, evento, baile o espectáculo público, por metro cuadrado, de 6 a 9 UMA;

La publicidad en bardas requerirá autorización previa del propietario del inmueble o poseedor legal. Los partidos políticos quedan exentos del pago de los permisos previstos en este artículo, en los términos de lo dispuesto por la Legislación Electoral,

6. Publicidad y propaganda comercial, anuncio de eventos, bailes, espectáculos públicos, rifas, perifoneo y demás actividades semejantes en las que se emplee equipo de amplificación de sonido, ya sea una fuente fija o móvil, con duración máxima de 5 días, por evento, de 15 a 20 UMA.

g. Autorización ambiental anual para establecimientos que por su tipo de actividad el uso de sonido sea permanente, de 25 a 30 de UMA.

h. Otorgamiento de licencia ambiental de funcionamiento anual, de acuerdo a la superficie de construcción se causarán:

1. Para predios con superficie hasta 50 m², de 15 a 25 UMA;
2. Para predios con superficie mayor de 50 m² hasta 100 m², de 26 a 35 UMA;

3. Para predios con superficie mayor de 100 m² hasta 500 m², de 36 a 45 UMA;
 4. Para predios con superficie mayor de 500 m² hasta 1,000 m², de 46 a 55 UMA;
 5. Para predios con superficie mayor de 1,000 m² hasta 5,000 m², de 56 a 60 UMA;
 6. Por cada 1000m² o fracción que exceda de 5000 m² o fracción, 15 UMAS
- i. Derechos por el manejo integral de llantas (neumáticos) de desecho (recolección, transporte y disposición final):
- 1.- Llantas hasta rin medida 43.18cm. (17 pulgadas), 25% de un UMA
 - 2.- Llantas mayor de rin medida 43.18cm. (17 pulgadas), 50% de un UMA
- No se recolectarán llantas agrícolas o de maquinaria pesada.
- j. Otorgamiento de licencias a establecimientos industriales, comerciales y de servicios de nueva creación con fuentes emisoras de contaminantes, por única vez, 50 a 200 UMA.
- k. Por la certificación de emisiones a la atmósfera por chimenea, 40 UMA.
- l. Certificación de niveles de emisión de fuentes fijas de contaminantes a la atmósfera, de 100 a 300 UMA.
- m. Por la expedición del Plan de Ordenamiento Territorial y Desarrollo Urbano en archivos digitales, se pagarán 20 UMA.
- n. Por la emisión anual de autorizaciones para el manejo integral de Residuos Sólidos Urbanos (recolección, transporte, tratamiento, disposición final), en todos los casos, de 50 a 100 UMA.

XIII. POR LOS SERVICIOS DE TRÁNSITO Y VIALIDAD

Artículo 35.- Por la prestación de los servicios de tránsito y vialidad se causarán y liquidarán los derechos conforme a lo siguiente:

- I. Servicio de grúa y/o arrastre por disposición legal o reglamentaria,
- a) Vehículos con peso de hasta 3 toneladas, 7 UMA;
 - b) Microbuses o vehículos con peso de más de 3 toneladas, 10 UMA;
 - c) Camiones Tórtón, Rabones, Autobuses 2 ejes y Tractores, 21 UMA;
 - d) Autobuses y camiones de 3 ejes, 25 UMA;
 - e) Tracto camión completo vacío, 30 UMA;
 - f) Tracto camión con doble semirremolque, 45 UMA;
 - g) Motocicletas, 5 UMA;
 - h) Bicicletas, sin costo
- II. Por Servicio de almacenaje de vehículos abandonados en la vía pública, infraccionados o por cualquier causa, pagaran de acuerdo a la siguiente tarifa:
- a) Vehículos ligeros, por día, 1 UMA;
 - b) Transporte de carga, por día, 2 UMA;
 - c) Motocicletas, por día, 75% de un UMA;
 - d) Bicicletas, por día, 50% de un UMA.
- III. Por certificado médico de alcoholemia que sea positivo a conductores de vehículos cuando éstos sean infraccionados, causarán 7 UMA;
- IV. Por examen de manejo, causará 4 UMA.
- V. Por permiso para carga y/o descarga en la zona, así como para circular en zonas restringidas causarán:
- a) Vehículos de carga hasta 3.5 toneladas, por día 2 UMA y por mes de 3 a 5 UMA;
 - b) Vehículos de carga mayor de 3.5 hasta 8 toneladas, por día 3 UMA y por mes 10 UMA;
 - c) Vehículos de carga de 8 toneladas hasta 22 toneladas, por día, 4 UMA y por mes 12 UMA;
 - d) Vehículos de carga mayor de 22 toneladas hasta 30 toneladas, por día, 6 UMA y por mes 14 UMA;
 - e) Por excedente en relación al inciso anterior, pagarán conforme a lo siguiente:
 - 1.- Más de 30 Toneladas, 4 UMA por tonelada;
 - 2.- Bomba para Concreto, por día 8 UMA;
 - 3.- Trompo para Concreto, por día 6 UMA.
 - f) Vehículos que excedan las dimensiones establecidas en el artículo 67 del Reglamento de Tránsito y Transporte pagarán de 15 a 20 UMA.
- La Secretaría de Tránsito y Vialidad determinará las rutas por las cuales los vehículos de carga pesada deberán transitar dentro del Municipio.

VI. Por los permisos para circular sin placas de vehículos automotores con legal estancia, causarán 5 UMA por 15 días y en caso de renovación única por otros 15 días, causará 10 UMA.

VII. Por los servicios y apoyo de vialidad solicitados por particulares en aquellos eventos realizados con fines de lucro, causarán 1 UMA por hora.

VIII. Por permiso de Libranza para realizar actividades consistentes en construcción; excavación, demolición, que afecten la vialidad por obstrucción de equipos especializados, cierres de calles, desviaciones de circulación vehicular por obra en proceso, debiendo cumplir además, con la señalización de protección de obra recomendada en la Dirección de Tránsito y Vialidad, y cuando se requiera de naturaleza de la obra, deberá de colocar las señales de ruta alternativa por desviación de tráfico recomendadas; causarán 5 UMA por día.

IX. Por aprobación de análisis de Estudio de Impacto Vial: por construcción de uso comercial, fraccionamientos; e industrial, que deriven un cambio o afectación de flujo vehicular con el uso de suelo, (no aplica casa- habitación o residencial), causarán de 47 a 94 UMA, de acuerdo a la magnitud de obra.

X. Por permiso de abanderamiento:

a) De maniobras de montaje o desmontaje de estructuras o equipos en construcciones, edificios o predios, causarán 10 UMA por hora.

b) De Vehículos de transporte pesado por excesos y dimensiones, que utilice las vías como tránsito en el cruce de la ciudad, causarán 25 UMA por maniobra.

XI.- Anuencia para estructura informativa tipo bandera: Tramite de permiso de autorización para la instalación de estructuras de acero ligeras o pesadas que contengan estructuras informativas de servicio, que anuncien el mismo, tendrán un año de vigencia, que deberán de renovar los primeros 30 días de cada inicio de año, para su permanencia, se causarán 5 UMA.

XII.- Permiso de uso de estructura de semáforos: para anunciar un destino comercial, debiendo cumplir con normas y especificaciones establecidas por la Dirección de Tránsito y Vialidad Municipal, misma que deberán de renovar los primeros 30 días de cada inicio de año, el diseño y la señal corresponderá al interesado, así como la maniobra de la instalación, sin afectar la estructura o los sistemas electrónicos del semáforo; causarán 30 UMA.

XIII. Permiso para la instalación de señales comerciales que contengan nomenclaturas de calles y que estas se coloquen en la vía pública, causarán 2 UMA por pieza.

XIV.- Permiso por la autorización de Bases, sitios o terminales, para el servicio público de Transporte, que incluirá balizado y señalización oficial de la Dirección de Tránsito y vialidad, con renovación los primeros 30 días de cada inicio de año, causarán 55 UMA.

XIV. POR LOS SERVICIOS DE SEGURIDAD PÚBLICA

Artículo 36.- Por la prestación de los servicios de seguridad pública, cuando medie solicitud, sea procedente y exista disponibilidad de personal, se causarán y liquidarán derechos por elemento, conforme a la siguiente:

TARIFA

I. En dependencias o instituciones,	Por jornada de 8 horas	4 UMA
II. En eventos particulares.	Por evento	4 UMA

XV. POR LOS SERVICIOS DE PROTECCIÓN CIVIL Y BOMBEROS

Artículo 37.- Por la prestación de los servicios de protección civil y bomberos comprendidos en suelo urbano, suburbano o rustico, se causarán y liquidarán los derechos conforme a lo siguiente:

A. INSPECCIONES

I. Por la formulación de inspecciones y verificaciones de seguridad a todo el comercio y/o establecimiento y/o empresa en general, así como por indicarles la ubicación de salida de emergencia, extintores, señalización preventiva y ruta de evacuación; inspeccionar condiciones generales en las que se encuentra el inmueble, emitir recomendaciones de las condiciones en que se encuentran las instalaciones eléctricas, de gas y prueba del sistema contra incendios, según lo dispuesto en las normas oficiales mexicanas.

Se cobrará de acuerdo al número de personas y el grado de riesgo del establecimiento, conforme a la siguiente escala: bajo, medio y alto riesgo.

a) Empresas de bajo riesgo:

1.- Micro Empresa de 1 y hasta 10 personas, 5 a 9 UMA;

2.- Pequeña Empresa de 11 y hasta 50 personas, 10 a 14 UMA;

3.- Mediana Empresa de 51 y hasta 250 personas, 15 a 19 UMA; y,

4.- Empresa de 251 hasta mayores de 1000 personas, 20 a 30 UMA.

b) Empresas de mediano riesgo:

- 1.- Micro Empresa de 1 y hasta 10 personas, 10 a 14 UMA;
- 2.- Pequeña Empresa de 11 y hasta 50 personas, 15 a 20 UMA;
- 3.- Mediana Empresa de 51 y hasta 250 personas, 21 a 24 UMA; y,
- 4.- Empresa de 251 hasta mayores de 1000 personas, 25 a 30 UMA.

c) Empresas de alto riesgo:

- 1.- Micro Empresa de 1 y hasta 10 personas, 50 a 55 UMA;
- 2.- Pequeña Empresa de 11 y hasta 50 personas, 56 a 60 UMA;
- 3.- Mediana Empresa de 51 y hasta 250 personas, 61 a 80 UMA; y,
- 4.- Empresa de 251 hasta mayores de 1000 personas, 80 a 300 UMA.

II. Por la planeación y calificación de ejercicios o simulacros a los establecimientos y/o empresas en general de 20 UMA.

III. Inspección de las instalaciones de juegos mecánicos, instalaciones de circo y estructuras varias en periodo máximo de 2 a 3 semanas, 20 UMA.

IV. Supervisión de los trabajos de mantenimiento para verificar que se cumplan con las medidas de seguridad, 20 UMA.

B. CAPACITACIÓN EN OFICINA DE PROTECCIÓN CIVIL Y A DOMICILIO

CURSOS TEORICOS PRACTICOS	DURACION	GRUPO DE 10 PERSONAS	GRUPOS DE 20 PERSONAS
Primeros auxilios y RCP	6 horas	50 UMA	70 UMA
Contra Incendio Nivel 1	8 horas	60 UMA	80 UMA
Contra Incendio Nivel 2	16 horas	100 UMA	160 UMA
Evacuación , búsqueda y rescate	4 horas	60 UMA	80 UMA
Sistema Nacional de Protección Civil	3 horas	40 UMA	60 UMA
Bombero por un día	3 horas	Gratuito	Gratuito
Integración de brigadas de Protección Civil	3 horas	60 UMA	80 UMA
Plan Familiar y sector educativo	3 horas	Gratuito	Gratuito

C. CONSULTORÍA

I. Por revisión de plan de contingencia, Programa Internos de Protección Civil o Programa Especial de Protección Civil 30 UMA.

D. CONSTANCIAS

I. Por la constancia se cobrará conforme a lo siguiente:

- a) Por la constancia que las instalaciones inspeccionadas han cumplido y cuentan con las medidas y equipos necesarios para la seguridad será de 30 a 300 UMA, según el grado de riesgo.
- b) constancia de riesgo para instalación de circos y estructuras varias en períodos máximos de 2 semanas, 20 UMA;
- c) constancia de riesgo para instalación de juegos mecánicos por periodos máximos de 2 semanas, 10 UMA.

II. Por la verificación de documentación, recomendación y en su caso aprobación y Vo.Bo para anuncios tipo espectacular (el cual no podrá exceder de una dimensión de hasta 12.90 metros de manera horizontal y 7.90 metros de manera vertical, ni de superficie total de 98 m², y deberá tener una distancia mínima entre anuncios espectaculares de 150 metros lineales o radiales)

Tipo Pendón, 15 UMA

Tipo Bandera ,40 UMA

Tipo Tótem, 50 UMA

Tipo Paleta ,60 UMA

Tipo Espectacular unipolar y cartelera, de 60 a 150 UMA.

E. PRESTACIÓN DE SERVICIOS DE PROTECCIÓN CIVIL, BOMBEROS

I. Servicios de presencia preventiva de unidad contra incendio ambulancia y/o unidad de protección civil, así como personal especializado, durante maniobras riesgosas, se cobrarán de 15 UMA por hora.

II. Maniobra: actividades riesgosas que ameriten aplicación de equipo, técnicas y conocimiento especiales, desarrolladas por elementos de Protección Civil, Bomberos y salvavidas se cobrarán 15 UMA por hora.

III. Operativos: Por la cobertura de eventos públicos masivos, mediante análisis de riesgo y presentando el organizador, promotor o responsable del espectáculo un Programa Especial de Protección civil, se cobrará una cuota expresada en UMA de acuerdo con la cantidad de asistentes, según la tabla siguiente:

- 1.-De 1 y hasta 1,000 personas, 30 a 40 UMA

- 2.-De 1,001 y hasta 3,000 personas de 45 a 70 UMA
- 3.-De 3,001 y hasta 5,000 personas de 75 a 100 UMA
- 4.-De 5,001 y hasta 7,000 personas, 105 a 130 UMA
- 5.-De 7,001 y hasta 10,999 personas, 135 a 160 UMA
- 6.-De 11,000 y hasta 15,000 personas, 165 a 190 UMA
- 7.-Más de 15,000 personas, 250 UMA.

El costo incluye solo al personal de apoyo de Protección civil y Bomberos, sin relevar al contratante de la responsabilidad de su evento público masivo y no incluye lo necesario en materia de Seguridad Pública, Tránsito y Vialidad, Primeros Auxilios, Cruz Roja, Seguros de Daños o contingencias a Personas o instalaciones.

Para los casos de supervisión en materia de seguridad de protección civil, en eventos públicos masivos, se hará el cobro de 40 a 100 UMA

F. AMPLIACIONES

Las actividades u obras de ampliación de infraestructura, (servicios o comerciales) que se relacionan con los rubros que se señalan a continuación, cuyos procesos requieren de medidas, sistemas o equipos especiales para no afectar los recursos naturales o para protección civil, para cumplir con normas ambientales o para salvaguardar la seguridad pública pagarán:

- 1.- Estaciones para el abasto de diésel o gasolina 2 UMA por metro cuadrado.
- 2.- Estaciones para el abasto, almacenaje o de servicio para el abasto o la venta de gas natural, Lubricantes y aditivos, 2 UMA por metro cuadrado.
- 3.- Estaciones para el abasto de gas licuado de petróleo.
 - a). - Dentro de la mancha urbana 5 UMA por metro cuadrado.
 - b). - Fuera de la mancha urbana, 3 UMA metro cuadrado.

XVI. POR LOS SERVICIOS DE PLANIFICACIÓN, URBANIZACIÓN, PAVIMENTACIÓN, PERITAJES OFICIALES Y POR LA AUTORIZACIÓN DE FRACCIONAMIENTOS

Artículo 38.- Los derechos por la expedición de licencias por los conceptos siguientes se causarán y liquidarán conforme a la tarifa en cada uno de ellos señalada:

CONCEPTO	TARIFA
I. Por la asignación o certificación del número oficial para casas o edificios,	1 UMA para casa habitación y 3 UMA para edificios y comercios.
II. Por licencias de uso o cambio de uso del suelo: a) de 0.00 a 500 m ² de terreno, b) de 500.01 hasta 1,000 m ² de terreno. c).- De 1,000.01 m ² hasta 10,000 m ²	15 UMA 30 UMA 30 UMA por cada 1,000 m ² adicionales a la cuota señalada en el inciso anterior
III. Por licencias de uso o cambio de uso de suelo de superficies mayores de 10,000 m ² de terreno.	300 UMA por cada 10,000 m ² , más la parte proporcional que en su caso corresponda

IV. Por el estudio y la aprobación de planos para la expedición de licencias de construcción o edificación, de actividades no consideradas como sujetas a regulación y control especial o como giros de riesgo, por alguna normatividad federal, estatal o municipal por cada metro cuadrado, en cada planta o piso:

- a) Destinados a casa habitación:
 - 1. Hasta de 60.00 metros cuadrados: de 5% a 25% de UMA;
 - 2. Más de 60.00 y hasta 100 metros cuadrados: de 10% a 30 % de UMA; y,
 - 3. Más de 100.00 metros cuadrados: de 20% a 35% de UMA.
- b) Destinados a comercios:
 - 4 Hasta de 50.00 metros cuadrados: \$ 12.00;
 - 5 De 50.00 a 100.00 metros cuadrados: \$ 15.00; y,
 - 6 Más de 100.00 metros cuadrados: \$ 20.00

V. Por licencia o autorización de construcción, edificación o remodelación, se causará:

- a) En casas habitación hasta de 40 metros cuadrados: 15% de UMA, por metro cuadrado o fracción;
- b) En casas habitación de más de 40 metros cuadrados: 20% de UMA, por metro cuadrado o fracción;
- c) En comercios o empresas hasta de 40 metros cuadrados: 40% de un UMA, por metro cuadrado o fracción;

- d) En comercios o empresas de más de 40 metros cuadrados: 45% de UMA, por metro cuadrado o fracción;
- e) En bardas de hasta 40 metros lineales: 15% de un UMA, por metro o fracción;
- f) En bardas de más de 40 metros lineales: 20% de un UMA, por cada metro o fracción;
- g) Antenas para telefonía celular, por cada una: 1,138 UMA;
- h) Antenas para servicio de Internet, por cada una: 68 UMA;
- i) Antenas y/o turbinas Eólicas para generación de energía, por cada una; 1,138 UMA;
- j) Antenas de radiocomunicación privadas, por cada 30 metros lineales de altura o fracción: 7.5 UMA;
- k) En pisos o banquetas para estacionamientos de empresas o comercios superiores a 20 m², un 40% UMA por metro cuadrado o fracción.

VI. Por licencia o autorización de uso o cambio del uso de la construcción o edificación,	hasta 15 UMA
VII. Por licencia de remodelación,	15% de UMA, por m ² o fracción.
VIII. Por licencias para demolición de obras,	20 % de UMA por m ² o fracción.
IX. Por dictamen de factibilidad de uso del suelo,	25 UMA.
X. Por revisión de proyectos de nueva construcción o edificación, o modificación,	\$ 8.00 por m ² .
XI. Por el estudio y la aprobación de planos para la expedición de licencias de construcción o edificación, por m ² o fracción, en cada planta o piso,	5% de UMA.
XII. Por licencia o autorización de construcción o edificación, por cada m ² o fracción,	5% de UMA.
XIII. Por la autorización de subdivisión de predios suburbanos o rústicos con superficie de 10,000 metros cuadrados o menores y que no requiera del trazo de vías públicas o privadas: a) Suburbanos o rústicos	11.5 UMA vigente por hectárea, si se tratara de predios suburbanos; y de 2.5 UMA vigente si se tratara de predios rústicos.
b) urbanos	En predios urbanos en el primer cuadro de la ciudad hasta 3,000m ² , 25 veces el VDUMA, y mayores a 3,000m ² hasta 50 veces el VDUMA. En colonias populares hasta 3,000m ² . 11.5 veces el VDUMA.
XIV. Por la autorización de fusión de predios suburbanos o rústicos, a) Suburbanos o rústicos b) Urbanos	5 UMA por hectárea, si se tratara de predios suburbanos; y de 3 UMA si se tratara de predios rústicos. En predios urbanos en el primer cuadro de la ciudad hasta 3,000m ² , 25 UMA. Y mayores a 3,000m ² , hasta 50 UMA. En colonias populares hasta 3,000m ² 11.5 UMA.
XV. Por la autorización de relotificación de predios suburbanos o rústicos,	5 UMA vigente por hectárea, si se tratara de predios suburbanos; y de 3 UMA si se tratara de predios rústicos.

XVI. Por permiso de rotura:

- a) De piso, vía pública en lugar no pavimentado, hasta 3 UMA. por m² o fracción;
- b) De calles revestidas de grava conformada, hasta 3 UMA. por m² o fracción;
- c) De concreto hidráulico o asfáltico, 3 UMA., por m² o fracción, y
- d) De guarniciones y banquetas de concreto, 2 UMA., por m² o fracción.

Los pavimentos de las calles o banquetas no podrán romperse sin previa autorización o requisición que señale la Presidencia Municipal.

El Ayuntamiento exigirá la reposición en todos los casos de rotura con las especificaciones y materiales originales utilizados.

XVII. Por permiso temporal para utilización de la vía pública:

- a) Andamios y tapiales por ejecución de construcción y remodelación, 30% de UMA, por m² o fracción; y
- b) Por escombros o materiales de construcción, 50% de UMA, por m² o fracción.

XVIII. Por licencia para la ubicación de escombreras o depósito de residuos de construcción, 10 UMA.

XIX. Por alineamiento de predios urbanos o suburbanos 40 % de UMA por m² o lineal o fracción del perímetro.

XX. Por deslinde de predios urbanos o suburbanos 30 % de UMA por cada metro lineal o fracción del perímetro.

XXI. Por análisis, emisión de licencia de urbanización y emisión de licencia de factibilidad de obra técnica encaminado a la emisión de ocupación de la vía pública por elementos o mobiliario de los servicios públicos concesionados a la iniciativa privada, dependencias, direcciones o cualquier organismo de gobierno, ya sea municipal, estatal o federal pagará de acuerdo al tipo de elemento o mobiliario, previo al inicio del trámite:

- a) Para los elementos o mobiliario urbano de los equipos de telefonía:
1. Por kilómetro o fracción de cada línea de telefonía subterránea o aérea, 40 UMA;
 2. Por poste 1 UMA;
 3. Por registro, 5 UMA;
 4. Por kilómetro o fracción de línea de fibra óptica de telefonía subterránea o aérea, 50 UMA;
 5. Por kilómetro o fracción de línea de gas natural o subterránea o aéreo, 40 UMA.
 6. Por la instalación de casetas telefónicas, 5 UMA.
- b) Para los elementos o mobiliario urbano de los equipos de energía eléctrica:
1. Por kilómetro o fracción de línea de energía subterránea o aérea, 40 UMA;
 2. Por poste 1 UMA; y,
 3. Por registro, 5 UMA.

Para los elementos o mobiliario urbano de los equipos de agua potable y drenaje sanitario: Por registro, 1 UMA.

Artículo 39.- Por peritajes oficiales se causarán 10 UMA.

No causarán estos derechos los estudios y aprobaciones de Planos para construcción de una sola planta que no exceda de 60.00 m². Además:

- I. Por elaboración de croquis de predios, se causará \$ 1.50 por metro cuadrado; y,
- II. Por cotejo de documentos o planos se causarán 3 UMA, en cada caso.

Artículo 40.- Las personas físicas o morales, con las excepciones establecidas en el artículo 99 del Código Municipal para el Estado de Tamaulipas, que pretendan llevar a cabo la construcción, reconstrucción, reparación, demolición de obras, rotura o introducción de líneas de conducción, deberán obtener el estudio y la aprobación de planos para la expedición de la licencia o permiso de construcción en suelo urbanizado y no urbanizado, con registro de obra y pagar los derechos conforme a la siguiente tarifa:

I. Por la autorización para construcciones de infraestructura se pagarán los derechos por metro lineal, conforme a lo siguiente:

- a) Líneas ocultas o subterráneas de uso no exclusivo:
1. Tratándose de actividades peligrosas (entendiendo aquellas que conducen o transportan, para el abasto, almacenaje o de servicio de gas licuado, gas natural, diesel, gasolina, lubricantes y aditivos), 1.25 UMA.
 2. Tratándose de agua y drenaje, 1 UMA
- b) Líneas ocultas o subterráneas de uso exclusivo:
1. Tratándose de actividades peligrosas (entendiéndose aquellas que conducen o transportan, para el abasto, almacenaje o de servicio de gas licuado, gas natural, diesel, gasolina, lubricantes y aditivos), 1.25 UMA.
 2. Tratándose de agua y drenaje, 1 UMA.

c) Líneas visibles de uso no exclusivo, 1 UMA.

d) Líneas visibles de uso exclusivo, 1 UMA.

Artículo 41.- Los pavimentos de las calles o las banquetas no podrán romperse sin previa autorización o requisición que señale la Presidencia Municipal.

El Ayuntamiento exigirá la reposición en todos los casos de rotura, pero, el solicitante deberá otorgar el pago ante la Tesorería Municipal, por un monto equivalente necesario para la reparación de la rotura con los mismos materiales que se requieran, a juicio de la Dirección de Desarrollo Urbano, por cada metro cuadrado de pavimento asfáltico o de concreto que se pretenda romper; será utilizado por el Municipio para la reposición del pavimento o concreto, para lo cual el ayuntamiento exigirá el pago anticipado como sigue:

- a).- Reposición de pavimento asfáltico, por metro lineal o fracción: 6 UMA
- b).- Reposición de pavimento de concreto hidráulico: 12 UMA.

Artículo 42.- Quienes soliciten licencia de uso de suelo para realizar actividades comerciales, industriales o de prestación de servicios en locales de propiedad privada o pública, con las excepciones establecidas en el artículo 99 del Código Municipal para el Estado de Tamaulipas, cuyos giros sean considerados como sujetos a regulación y control especial o como giros de riesgo, por alguna normatividad Federal, Estatal o Municipal, pagarán derechos en base a la siguiente tarifa:

I. Obras o actividades dentro del suelo urbano o rústico, en los siguientes casos:

A) Las actividades u obras de infraestructura, servicios o comerciales, o sus ampliaciones que se relacionan con los rubros que se señalan a continuación, cuyos procesos requieren de medidas, sistemas, o equipos especiales, para no afectar los recursos naturales o para protección civil, para cumplir con normas ambientales o para salvaguardar la seguridad pública:

- 1.- Producción, elaboración y almacenamiento de explosivos relacionados con juegos pirotécnicos, cohetes y otros artículos elaborables a base de pólvora: hasta 500 UMA;
- 2.- Estaciones para el abasto de diesel o gasolina: 2 UMA por metro cuadrado;
- 3.- Estaciones para el abasto, almacenaje o de servicio para el abasto o la venta de gas natural, lubricantes y aditivos: 1.5 UMA por metro cuadrado;
- 4.- Estaciones para el abasto de gas licuado de petróleo:
 - a) Dentro de la mancha urbana: 5 UMA por metro cuadrado.
 - b) Fuera de la mancha urbana: 2.5 veces el UMA por metro cuadrado.
- 5.- Líneas de conducción o transportación, para el abasto, almacenaje, de servicio o la conducción de diesel, gas licuado, de petróleo, gas natural, gasolina, lubricantes y aditivos: \$ 357.00 por metro lineal.

Artículo 43.- Los servicios municipales derivados de lo dispuesto por la Ley de Asentamientos Humanos, Ordenamiento Territorial y Desarrollo Urbano para el Estado de Tamaulipas, se causarán y liquidarán en atención a lo siguiente:

CONCEPTO	TARIFA
I. Por el dictamen de factibilidad de uso del suelo y lineamientos urbanísticos,	50 veces el UMA
II. Por el dictamen del proyecto ejecutivo,	\$ 2.00 por m ² o fracción del área vendible.
III. Por la constancia de terminación de obras y liberación de garantías.	\$ 1.00 por m ² o fracción del área vendible.

Cuando se efectúe el fraccionamiento sin autorización o sin el pago de derechos, se sancionará con una multa hasta por la cantidad equivalente al 30 % del valor catastral del inmueble, más el costo del permiso, lo cual se entiende sin perjuicio de otras obligaciones que, en su caso, deba cumplir el fraccionador de acuerdo con las leyes y reglamentos aplicables.

**SECCIÓN CUARTA
OTROS DERECHOS**

I.- Por los servicios de gestión ambiental.

Artículo 44.- Los derechos por la expedición de autorizaciones por servicios en materia ecológica y protección ambiental, se causarán y liquidarán de conformidad con los siguientes conceptos y tarifas:

I. Recepción y evaluación de manifestaciones de impacto ambiental sobre obras, proyectos o actividades de competencia municipal,	40 UMA
II. Recepción y evaluación del informe preventivo para opinión técnica municipal,	40 UMA
III. Por la expedición de la licencia ambiental municipal sobre generadores de residuos	50 UMA
IV. Por la emisión de resolutive de impacto ambiental,	10 UMA
V. Aviso de inscripción como generador de residuos sólidos urbanos:	
a) Micro generador hasta 20 kilogramos diarios,	5 UMA
b) Generador medio de 21 kilogramos hasta 500 kilogramos diarios,	30 UMA
c) Alto generador más de 501 kilogramos diarios.	55 UMA
VI. Autorización de recolección y transporte de residuos de baja peligrosidad (microgeneradores) asignados al municipio,	50 UMA
VII. Por concepto de autorización para la recolección y transporte de residuos sólidos urbanos:	Pago mensual:
a) Por una (1) unidad de recolección,	15 UMA
b) Por dos (2) unidades de recolección,	23 UMA
c) Por tres (3) unidades de recolección,	30 UMA
d) Por cuatro (4) unidades de recolección,	40 UMA
e) Por cinco (5) o más unidades de recolección.	75 UMA
VIII. Por concepto del acopio temporal de residuos sólidos urbanos para su rehusó, reciclaje o recuperación de residuos sólidos urbanos cuyo origen sea comercial o	30 UMA
IX. Por concepto de autorización para combustión a cielo abierto para capacitación de contingencia de incendio,	15 UMA
X. Por cada unidad de neumático gastado recibido en los centros de acopio municipales,	30% de UMA

XI. Descacharrización de vehículos en la vía pública,	10 UMA VDUMA. por
XII. Por permiso de transporte de neumáticos gastados, incluyendo su disposición final,	40 UMA
XIII. Para transporte que sea mayor a un camión con capacidad de 5 toneladas o su equivalente, se hará un convenio con la Dirección de Ecología y la Dirección de	20 UMA

II. Por la expedición de permisos para kermeses, desfiles, colectas, festivales, con fines de lucro, ferias y exposiciones.

Artículo 45.- Por la expedición de permisos para kermeses, desfiles, colectas, festivales y uso de música en vivo, grabada o variedad, con fines de lucro, causarán 13 UMA.

En los casos de que las actividades antes mencionadas sean organizadas para recabar fondos por instituciones de beneficencia, se exime del pago de este derecho, siempre y cuando presenten solicitud por escrito cuando menos cinco días antes del evento.

Así mismo por la expedición de permisos para realizar fiestas familiares y de cumpleaños, quinceañeras, bodas, bautizos, posadas, y/o eventos sociales sin fines de lucro que se lleven a cabo en salones de fiesta, palapas, quintas, que sean arrendados en las que se utilice música grabada o en vivo, causaran 10 UMA.

III. Por la expedición de permisos o licencias de espectáculos eventuales a particulares.

Artículo 46.- A los particulares que arrenden por evento los salones o locales abiertos al público para bailes, eventos y fiestas de carácter privado, deberán obtener el permiso o licencia de espectáculos que expide el Municipio de Río Bravo, Tamaulipas, a más tardar a la fecha de la firma del contrato, y pagaran conforme al salón o local contratado conforme a los siguiente:

Clasificación Salones o locales :	Cuota por evento
I. Con dimensiones de hasta 200 metros cuadrados,	5 UMA
II. Con dimensiones entre 201 y hasta 400 metros cuadrados,	7 UMA
III. Con dimensiones entre 401 y hasta 600 metros cuadrados,	10 UMA
IV. Con dimensiones entre 601 o superior en metros cuadrados,	13 UMA

Artículo 47.- Por la expedición de permisos para ferias y exposiciones causarán 3 UMA por local de 3 por 3 metros de lado.

Artículo 48.- Por el uso de megáfonos y equipo de sonido en locales abiertos o en áreas de banquetas, será necesaria la expedición de un permiso, siempre y cuando cumplan con la normatividad estatal y municipal en materia de protección al medio ambiente, causarán 5 UMA de 1 a 7 días.

III. Por la expedición de licencias de funcionamiento, permisos o autorizaciones para la instalación y operación comercial de máquinas de videojuegos y mesas de juego de habilidad y destreza.

Artículo 49.- El establecimiento o local y la operación comercial de máquinas de videojuegos o las llamadas "chispas", el propietario de las mismas o en su caso, quien las explote comercialmente, deberá contar con una autorización o permiso para desarrollar actividades relativas a videojuegos y efectuar el pago anual ante la Tesorería Municipal por los siguientes conceptos:

- a) Por la licencia de funcionamiento del establecimiento, una cuota de 12 UMA; y
- b) Por la operación comercial de cada simulador de juego una cuota de 15 UMA.

Se exceptúan de la obtención de ésta licencia, los juegos previstos en la Ley Federal de Juegos y Sorteos, competencia de la Federación.

Artículo 50.- En los salones de billar, cada establecimiento deberá pagar en forma anual por mesa de juego 15 UMA y en donde exista mesa de futbolito deberá pagar en forma anual por cada mesa una cuota de 5 UMA, pago que regulará precisamente la expedición de la licencia de funcionamiento y operación comercial correspondiente.

IV. Por la expedición de constancias y licencias diversas.

Artículo 51.- El pago de la constancia del uso de suelo y de la licencia de construcción para establecimientos de expendios de bebidas alcohólicas, será el 10% del valor de los derechos que cobre el Estado por la expedición de la licencia.

Artículo 52.- El pago de la Licencia del Programa SARET (Sistema de apertura rápida de empresas en Tamaulipas) se causará y liquidará los derechos conforme a las siguientes:

CUOTAS

Clasificación en el Catálogo de Giros, Cuota.

- "A" Bajo riesgo 10 UMA.
- "B" Mediano riesgo 30 UMA.
- "C" Alto riesgo 60 UMA.

V. Casas del Arte e Instalaciones Deportivas Municipales.

Artículo 53.- Por los servicios o impartición de cada una de las diversas disciplinas que se imparten en las diferentes Casas del Arte Municipales, así como el uso de las Instalaciones Deportivas Municipales, como sigue:

1. Disciplinas impartidas casa del Arte.
 - a) Cuerdas: Guitarra, Vihuela, Violín.
 - b) Aliento Metal: Tuva, Sax, Trompeta, Trombón, Flauta Transversal, Picolo.
 - c) Aliento Madera: Clarinete.
 - d) Generales: Ajedrez, Piano, Canto, Danza Folclórica, Ballet, Artes visuales, Lecto - Escritura, Zumba, Ritmo Latino, Aerobics.
2. Costo por Alumno \$ 75.00 con credencial de estudiante; excepciones si un alumno toma 2 disciplinas el costo de la segunda disciplina será de \$ 40.00 pesos.
3. En el caso de las disciplinas de Zumba, Ritmo Latino, Aerobics el Costo será de \$ 100.00 pesos
4. Inscripción por única vez y uso de la Alberca Municipal, clases semanales; costo mensual será de 1 UMA.

**SECCIÓN QUINTA
ACCESORIOS DE LOS DERECHOS**

Artículo 54.- Cuando no se cubran los derechos en la fecha o dentro del plazo fijado por las disposiciones fiscales, dará lugar a la causación o cobro de recargos a razón del 1.13% por cada mes o fracción que se retarde el pago y hasta que el mismo se efectúe, independientemente de la actualización y sanciones a que haya lugar de acuerdo a las disposiciones fiscales aplicables. Se podrán condonar parte de los recargos causados, en los términos que disponen el artículo 98 del código Municipal para el Estado de Tamaulipas.

Artículo 55.- Los contribuyentes que obtengan prórroga para cubrir los créditos fiscales municipales, en los términos del Código Fiscal del Estado, pagaran recargos sobre saldos insolutos a una tasa mensual del 1.8% sobre los créditos fiscales prorrogados.

Artículo 56.- El municipio percibirá gastos de ejecución cuando lleve a cabo el procedimiento administrativo de ejecución para el cobro de créditos fiscales a cargo de los contribuyentes, en los términos del Código Fiscal del Estado y su Reglamento.

**SECCIÓN SEXTA
DERECHOS NO COMPRENDIDOS EN LAS FRACCIONES DE LA LEY DE INGRESOS CAUSADAS EN
EJERCICIOS FISCALES ANTERIORES PENDIENTES DE LIQUIDACIÓN O PAGO**

Artículo 57.- Se consideran rezagos de Derechos los correspondientes a ejercicios fiscales anteriores, devengados al cierre del ejercicio inmediato anterior, pendientes de liquidación o pago, cuyo cobro se efectúe en el presente ejercicio fiscal.

**CAPÍTULO V
DE LOS PRODUCTOS
SECCIÓN PRIMERA
PRODUCTOS**

Artículo 58.- Los ingresos que perciba el Municipio por concepto de enajenación, arrendamiento, uso, aprovechamiento o explotación de sus bienes, se establecerán en los contratos que al efecto se celebren entre las autoridades municipales y las personas físicas o morales interesadas y de acuerdo a lo señalado en el Código Municipal para el Estado de Tamaulipas.

Entre otros los productos serán los siguientes:

- I. Venta de plantas de jardines y de materiales aprovechables para el servicio de limpieza;
- II. Por la instalación y operación de casetas telefónicas;
- III. Por créditos a favor del Municipio;
- IV. Venta de bienes mostrencos;
- V. Venta de objetos recogidos por los departamentos de la administración Municipal;
- VI. Créditos fiscales a favor del Municipio;
- VII. Venta de sus bienes muebles e inmuebles;
- VIII. Arrendamiento de locales ubicados en bienes de dominio público, tales como mercados, plazas, jardines, sitios públicos o de cualesquiera otros bienes destinados a un servicio público;
- IX. Por concesión del uso del piso en bienes destinados a un servicio público como mercados, plazas, unidades deportivas y otros bienes de dominio público;
- X. Por el uso de estacionamientos propiedad del Municipio;
- XI. Otros productos.

1.- Las personas físicas o jurídicas que previa autorización de la autoridad Municipal correspondiente hagan uso del piso, de instalaciones subterráneas o áreas en la vía pública para la realización de actividades comerciales o de prestación de servicios en forma permanente o temporal, pagarán los productos correspondientes conforme a la siguiente:

Por el funcionamiento y operación de casetas telefónicas, diariamente, por cada una un 10% de un UMA, debiendo realizar el pago mensualmente dentro de los primeros 10 días de cada mes.

Por las instalaciones de infraestructura, anualmente, debiendo realizar el pago dentro de los primeros 60 días del ejercicio fiscal.

a). - Redes subterráneas, por metro lineal:

1).-Telefonía \$1.00

2).- Transmisión de datos: \$1.00

3).- Transmisión de señales de televisión por cable \$1.00

4).- Distribución de gas: \$1.00

b).- Registros de instalaciones subterráneas, cada uno: 1 UMA.

c).- Por el uso de postes de alumbrado público para soportar líneas de televisión por cable, telefonía o fibra óptica, por cada uno: 2 UMA.

Para uso diferente del que corresponda a la naturaleza de las servidumbres tales como banquetas, machuelos, jardines de edificios públicos o privados y otros, pagarán diariamente, por metro cuadrado, de: 5% al 20% de un UMA.

2.- En relación a la instalación de parquímetros o relojes marcadores se estará a lo siguiente:

a). - Por la licencia para la instalación de parquímetros o relojes marcadores: 25 UMA por cada uno de ellos.

b). - Por el funcionamiento y operación de parquímetros o relojes marcadores, diariamente por cada uno el 20% de un UMA, debiendo realizar el pago mensualmente dentro de los primeros 10 días de cada mes.

Artículo 59.- Para efectos de los ingresos por arrendamiento de locales ubicados en mercados y tianguis municipales, se cobrarán las cuotas siguientes:

I. Tianguis, 1 UMA por cada metro cuadrado del local por mes; y,

II. Mercados, causarán 1.5 UMA por cada metro cuadrado del local por mes.

Sólo se permitirá en los mercados y tianguis municipales, la enajenación y prestación de servicios, que no infrinjan disposiciones de carácter estatal y federal.

Artículo 60.- Se constituyen productos los intereses generados por mora en el incumplimiento al pago de arrendamiento de inmuebles pertenecientes al Municipio.

SECCIÓN SEGUNDA PRODUCTOS DE CAPITAL

Artículo 61.- El Municipio percibirá productos provenientes de rendimientos, intereses o cualquier otra índole de carácter financiero.

SECCIÓN TERCERA PRODUCTOS NO COMPRENDIDOS EN LAS FRANCIAS DE LA LEY DE INGRESOS CAUSADOS EN EJERCICIOS FISCALES ANTERIORES PENDIENTES DE LIQUIDACIÓN O PAGO

Artículo 62.- Se consideran rezagos de Productos los correspondientes a ejercicios fiscales anteriores, devengados al cierre del ejercicio inmediato anterior, pendientes de liquidación o pago, cuyo cobro se efectuó en el presente ejercicio fiscal.

CAPÍTULO VI APROVECHAMIENTOS SECCIÓN PRIMERA APROVECHAMIENTOS DE TIPO CORRIENTE

Artículo 63.- Los ingresos del Municipio por concepto de aprovechamientos serán:

I. Donativos, cesiones, herencias y legados a favor del Municipio;

II. Reintegros, de acuerdo con los contratos o convenios que celebre el Ayuntamiento;

III. Reintegros con cargo al fisco del Estado o de otros Municipios;

IV. Toda clase de indemnizaciones, incluyendo las derivadas de daños o deterioros en instalaciones, infraestructura vial, hidráulica, de servicios públicos y demás bienes propiedad del Municipio, las cuales se cobrarán de acuerdo a su costo;

V. Multas impuestas por las autoridades municipales por las faltas administrativas que comentan los ciudadanos que se encuentren dentro de la jurisdicción municipal, de conformidad con lo dispuesto en las

leyes, los diversos reglamentos Municipales, Bando de Policía y Buen Gobierno, y en el Reglamento de Tránsito del Estado;

VI. Multas impuestas por autoridades administrativas federales no fiscales, de conformidad a lo dispuesto en el Convenio de Colaboración Administrativa en Materia Fiscal Federal suscrito por la Secretaría de Hacienda y Crédito Público y el Gobierno del Estado;

VII. Se consideran aprovechamientos los donativos y aportaciones de empresarios, organizaciones obreras y gremiales, así como de las personas físicas y morales que contribuyan al desarrollo del Municipio; y,

VIII. Se consideran aprovechamientos las aportaciones de beneficiarios.

SECCIÓN SEGUNDA DE LAS SANCIONES ADMINISTRATIVAS Y FISCALES

ARTÍCULO 64.- Las sanciones Administrativas y Fiscales por infringir el Código Municipal, las Leyes, Reglamentos, Disposiciones, Acuerdos y Convenios de carácter Municipal, y Leyes Estatales y Federales de Aplicación y Competencia en el Municipio; la autoridad Municipal deberá tomar en cuenta las condiciones personales del infractor, la gravedad de la infracción, las modalidades y demás circunstancias del hecho o conducta.

Las sanciones administrativas y fiscales serán aplicadas con sujeción a lo dispuesto conforme a lo siguiente:

I. Las sanciones por contravenir las disposiciones contenidas en el Bando de Policía y Buen Gobierno, serán aplicadas por los Jueces Calificadores en su caso, por el C. Presidente Municipal, con multa de: 1 a 20 UMA vigentes en el Municipio o arresto hasta por 36 horas.

II. Si el infractor fuese jornalero, obrero o trabajador, no podrá ser sancionado con multa mayor del importe de su jornal o salario de un día. Tratándose de trabajadores no asalariados, la multa no excederá del equivalente a 1 UMA.

III. Las sanciones por contravenir los ordenamientos contenidos en las Leyes, Reglamentos Federales y Estatales con vigencia en el ámbito Municipal serán aplicadas de acuerdo a las disposiciones que en ellas mismas se determinen.

IV. Las sanciones por violación o incumplimiento a ordenamientos, disposiciones, acuerdos y convenios de carácter municipal, serán aplicadas de conformidad a lo que en ellos se estipule y en su defecto con multa, de: 12 a 15 UMA.

Las sanciones por infringir las disposiciones Municipales, se aplicarán de acuerdo a lo que en ella se determine y en la forma que en la presente Ley se establezca:

1. Por no cubrir los impuestos, contribuciones especiales, derechos, productos o aprovechamientos, en la forma y términos que establezcan las disposiciones fiscales, de: 3 a 5 UMA.

2. Por presentar en forma extemporánea los avisos, declaraciones o manifestaciones, que exijan las disposiciones, de 4 a 10 UMA.

3. Por efectuar pagos de créditos fiscales, con documentos incobrables, la sanción que establezca la Ley General de Títulos y Operaciones de Crédito.

4. Por impedir u obstaculizar por cualquier medio a recibir documentación oficial, a que el personal de vigilancia, inspección, supervisión, auditoría, administración y servicios públicos realicen sus funciones o por negarse a proporcionar los datos, informes, documentos y demás registros que éstos le soliciten en cumplimiento de sus funciones, así como insultar o amenazar a los mismos de: 5 a 10 UMA.

5. Por no obtener la licencia, permiso, concesión o autorización dentro del término y forma legal y reglamentariamente señalados para el establecimiento, presentación, funcionamiento y explotación de:

a). Eventos, espectáculos, diversiones públicas, bailes y conciertos de cualquier género en locales públicos y privados, rifas, sorteos y actividades similares, de: 6 a 10 UMA.

b). Actividades comerciales de cualquier índole en la vía pública, de: 5 a 10 UMA.

c) Servicios públicos Municipales, de: 5 a 10 UMA.

d) Actividades comerciales en la vía pública que realicen en forma ambulante, de: 5 a 10 UMA.

6. Por no refrendar o renovar la licencia, permiso, concesión o autorización, dentro del término legalmente establecido para ello de: 8 a 15 UMA.

7. Por no conservar a la vista en el local la documentación Municipal inherente al funcionamiento del establecimiento o prestación del servicio, de: 5 a 10 UMA.

8. Por no dar aviso a la Tesorería Municipal de modificaciones referentes al cambio de domicilio o nomenclatura, actividad, giro, denominación o razón social, fusión o exención de sociedades, o rectificación de datos atribuible al contribuyente, dentro de los plazos legalmente establecidos para ello, de: 5 a 10 UMA.

9. Por traspasar, ceder, enajenar o gravar sin la autorización expresa de la autoridad municipal competente, los derechos derivados de la licencia, permiso, concesión o autorización, de: 85 a 125 UMA.

10. Por presentar los avisos de baja o clausura del establecimiento o actividad, fuera del término legalmente establecido para el efecto:

- a) Dentro del primer cuatrimestre, de: 5 a 10 UMA.
- b) Dentro del segundo cuatrimestre, de: 10 a 20 UMA.
- c) Dentro del tercer cuatrimestre, de: 15 a 25 UMA.

11. Por violar o retirar sellos de un giro clausurado parcial o totalmente, sin la autorización Municipal correspondiente, independientemente de las acciones penales a que haya lugar, de: 25 a 40 UMA.

12. Por asentar datos falsos en la solicitud de licencia, permiso, concesión o autorización municipal, independientemente de la cancelación del trámite, de: 20 a 30 UMA.

13. Por alterar, falsificar o modificar documentación municipal. Independientemente de la revocación o cancelación de la actividad que ampare el documento y de la acción penal a que haya lugar, de: 25 a 40 UMA.

14. Por desarrollar actividades distintas a las autorizadas en la licencia, permiso, concesión o autorización municipal, que se consideren ilícitas o prohibidas por otras leyes, o que de ellas se deriven conductas delictivas o que atenten contra la moral y las buenas costumbres, independientemente de la clausura definitiva del establecimiento o actividad y de las acciones penales a que haya lugar, de: 15 a 45 UMA.

15. Por causar cualquier tipo de daño a bienes de propiedad Municipal, o al equipamiento urbano en cualquiera de sus modalidades, independientemente de la reparación del daño, de: 20 a 30 UMA.

16. Por no reunir o cumplir con los requisitos de comodidad, higiene y seguridad que señalen las Leyes y la reglamentación municipal vigente, para el correcto funcionamiento de giros comerciales, industriales de prestación de servicios, presentación de eventos, espectáculos, diversiones públicas, bailes y conciertos, así como en actividades que por su naturaleza entrañen peligro de accidentes para las personas e inmuebles, de: 20 a 80 UMA.

V. Sanciones por contravenir las disposiciones legales y reglamentarias municipales vigentes, referentes a las actividades del Rastro y Resguardo de la población, y Protección Civil.

1. Por sacrificar ganado, aves y otras especies aptas para consumo humano, fuera de los sitios autorizados para ello, o que no hayan sido inspeccionadas por las autoridades sanitarias, independientemente de la clausura del establecimiento, se dará aviso a la Secretaría de Salud, del decomiso de la carne para el examen correspondiente y del pago de los derechos omitidos, por cada kilogramo de carne decomisada, de: 5% de un UMA.

2. Por introducir al Municipio carnes provenientes del extranjero o de otros lugares de la República, evadiendo la inspección sanitaria de la Secretaría de Salud, independientemente del decomiso del producto y del pago de los derechos omitidos, por cada kilogramo de carne decomisada., de: 40 a 70 UMA.

3. Por vender canes de res, aves y otras especies aptas para el consumo humano, en estado de descomposición, o contaminadas con clenbuterol, previo examen de la Secretaría de Salud, independientemente de la clausura del giro y el pago que se origine por los análisis de sanidad correspondientes, y el decomiso del producto, conforme a las sanciones que determina dicha dependencia: 10 a 20 UMA.

VI. Sanciones por contravenir las disposiciones reglamentarias municipales vigentes, referentes al servicio de estacionamientos:

A. De los estacionamientos públicos:

1. Por operar el estacionamiento público sin la concesión o autorización correspondiente otorgada por el ayuntamiento, de: 20 a 46 UMA.

2. Por traspasar, ceder, enajenar, gravar o afectar los derechos inherentes a la concesión o autorización, sin dar aviso a la autoridad municipal, de: 15 a 25 UMA.

3. Por no mantener el local permanentemente aseado y en condiciones aptas para la prestación del servicio, de: 5 a 10 UMA.

4. Por no emplear personal competente y responsable que reúna los requisitos legales y reglamentarios necesarios para la prestación del servicio, de: 5 a 10 UMA.

5. Por dejar de prestar o negar el servicio de estacionamiento sin causa justificada en los días y horas establecidas en el convenio de concesión o autorización, salvo caso fortuito o de fuerza mayor, de: 5 a 10 UMA.

6. Por alterar las tarifas de cobro autorizadas por el Ayuntamiento, de: 15 a 25 UMA.

7. Por no mantener en condiciones higiénicas los sanitarios o carecer de ellos en sus instalaciones, de: 10 a 20 UMA.

8. Por no entregar boletos a los usuarios y por no conservar los talonarios: 5 a 20 UMA.

9. Por no llenar los boletos con los datos de identificación de los vehículos: 5 a 10 UMA.

10. Por carecer de letrero que indique las condiciones de responsabilidad de los daños que sufran los vehículos bajo la custodia de los estacionamientos públicos, de: 5 a 10 UMA.

11. Por utilizar o permitir que el estacionamiento sea usado con un fin distinto al autorizado, de: 10 a 20 UMA.

12. Por no tener el estacionamiento las tarifas del servicio autorizadas por el Ayuntamiento, a la vista del usuario, de: 15 a 25 UMA.

B. Del estacionamiento en la vía pública regulado por estacionómetros:

1. Por estacionar vehículo invadiendo otros espacios cubiertos con estacionómetro, de: 3 a 5 UMA.

2. Por obstruir cochera impidiendo o dificultando el ingreso o salida de la misma, independientemente de las sanciones que procedan por infringir otras leyes o reglamentos, de: 3 a 5 UMA.

3. Por estacionarse en intersección de calles sin respetar la línea amarilla que señala el límite del estacionamiento, de: 3 a 5 UMA.

Si el pago de las sanciones a que se refieren los numerales 1, 2 y 3 de este apartado, se efectúa dentro de los cinco días hábiles siguientes a la fecha del folio de infracción correspondiente, las sanciones se reducirán en un: 50%

4. Por introducir objetos diferentes a la moneda al estacionómetro, dañándolo, violar su cerradura, o hacer mal uso de él, independientemente del pago correspondiente, efectuará la reparación del daño y las demás acciones legales a que haya lugar, de: 3 a 5 UMA.

5. Por colocar materiales u objetos en espacios cubiertos por estacionómetros o en la vía pública para evitar su uso, de: 4 a 10 UMA.

6. Por retirar aparatos estacionómetros o cambiarlos de su sitio sin permiso de la Autoridad Municipal, independientemente del pago de los daños que se ocasionen, de: 20 a 30 UMA.

7. Por efectuar maniobras de carga y descarga en espacios cubiertos por estacionómetros sin permiso de la autoridad municipal correspondiente, de: 10 a 20 UMA.

8. Por estacionarse sin derecho en espacio autorizado como exclusivo, o en áreas destinadas para uso de bomberos, policías y servicios médicos, donde existan rampas para personas discapacitadas, salidas de emergencia, o lugares prohibidos por autoridad competente, de: 5 a 10 UMA.

VII. Sanciones por contravenir las disposiciones reglamentarias municipales vigentes, contenidas en el Reglamento de Ecología y Gestión Ambiental:

1. Por carecer del dictamen favorable de la dirección Del Medio Ambiente y Ecología, previo al otorgamiento de la nueva licencia municipal de: 20 a 150 UMA.

2. Por sobrepasar los límites establecidos en la normatividad ambiental vigente o causar molestias a la ciudadanía, al no controlar las emisiones de contaminantes a la atmósfera procedente de fuentes fijas de competencia municipal, de: 20 a 100 UMA.

3. Por no dar aviso a la autoridad municipal competente, de las fallas en los equipos de control de contaminantes a la atmósfera en fuentes fijas de competencia municipal, de: 20 a 100 UMA.

4. Por falta de dictamen de la Dirección del Medio Ambiente y Ecología para efectuar combustión a cielo abierto, de: 20 a 50 UMA.

5. Por carecer de inscripción en el padrón municipal de giros de competencia municipal potencial emisores de contaminación ostensible a la atmósfera, de: 30 a 60 UMA.

6. Por descarga al sistema de drenaje municipal, cauces naturales o al subsuelo a aguas, productos o líquidos residuales provenientes de procesos cuyo parámetro estén fuera de las normas contempladas en la legislación y reglamentación ambiental vigente, de: 40 a 70 UMA.

7. Por contaminar con residuos y no manejarlos, transportarlos y disponerlos adecuadamente de conformidad con la legislación ambiental vigente, de: 40 a 70 UMA.

8. Por realizar poda o derribo de árboles sin la autorización municipal, por unidad, independientemente de reparar el daño causado o bien, por realizar acciones que dañen un árbol, con el objeto de propiciar su deterioro natural de: 30 a 70 UMA.

9. Los giros comerciales, industriales o de prestación de servicios que emitan ruido o vibraciones a la atmósfera que rebasen los niveles máximos permisibles de la normatividad vigente, o que causen molestias a la ciudadanía, de: 30 a 80 UMA.

10. Por carecer de bitácora de operación y mantenimiento de sus equipos de control anticontaminantes, de: 20 a 30 UMA.

11. Por carecer de la anuencia ambiental para la venta de solventes y productos químicos sujetos a control de: 10 a 20 UMA.

12. Por almacenar inadecuadamente o sin permiso de la autoridad competente residuos o sustancias considerables como peligrosas o contaminantes, así como abandonar en la vía pública o sitios públicos residuos provenientes de clínicas y hospitales, de: 60 a 100 UMA.

13. Por carecer de equipo y autorización para la incineración o traslado de residuos y sustancias peligrosas por parte de la autoridad competente, de: 50 a 80 UMA.

14. Cuando las contravenciones a la reglamentación municipal vigente a que se refiere esta fracción, conlleven un riesgo de equilibrio ecológico por casos de contaminación con repercusiones peligrosas para los ecosistemas, sus componentes o a la salud pública, la sanción aplicable será, de: 50 a 120 UMA.

15. A quienes posean animales para carga y no cumplan con las condiciones de salubridad y en un lugar adecuado para su estancia, 100 UMA

16. A quien tale un árbol público en zona pública y/o privada o afecte negativamente áreas verdes o jardinerías públicas incluyendo las localizadas en banquetas y camellones, sin previa autorización, 100 UMA (independientemente el daño ocasionado a terceros y respectivos permisos no tramitados).

17. Para los proyectos de construcción y de otros desarrollos urbanísticos cuya autorización se solicite ante este municipio y el estado, en cuyos sitios exista flora nativa, por ser especies propias de la región, el proyecto y diseño arquitectónico deberán de ajustarse de tal manera que se garantice la permanencia de las especies en cuestión. Los árboles mayores de 30 años o de diámetro mayor a 50 cm, medido a 1.20 m de altura, solo podrán ser trasplantados con autorización expresa de la Autoridad Ambiental.

Por incumplimiento al precepto anterior se le aplicará una sanción de 50 UMA.

VIII. Sanciones por transgredir las disposiciones reglamentarias municipales vigentes, para la prestación del servicio de limpieza:

1. Por no haber dejado los tianguistas, limpia el área que les fuera asignada para desarrollar su actividad, de: 3 a 5 UMA.

2. Por no contar con recipientes para depositar basura quienes desarrollen actividades comerciales en locales establecidos o en la vía pública, de: 2 a 5 UMA.

3. Por efectuar labores propias de giro fuera del local, así como arrojar residuos en la vía pública, de: 2 a 5 UMA.

4. Por tener desaseados los sitios de estacionamiento, casetas y terminales por parte de los propietarios o encargados del transporte público, de alquiler o de carga, de: 4 a 10 UMA.

5. Por arrojar y/o depositar en la vía pública, parques, jardines, camellones o lotes baldíos, basura de cualquier clase y origen, fuera de los depósitos destinados para ello, de: 10 a 20 UMA.

6. Por encender fogatas, quemar llantas o cualquier otro tipo de residuos en la vía pública, terrenos baldíos, comercios y casas habitación de: 10 a 20 UMA.

7. Por arrojar desechos a la vía pública los conductores y ocupantes de vehículos, de: 5 a 10 UMA.

8. Por transportar residuos, basura, o material diverso en vehículos descubiertos, sin lona protectora para evitar su dispersión, de: 15 a 30 UMA.

9. Por depositar residuos sólidos no peligrosos en sitios no autorizados, de: 10 a 20 UMA.

10. Por carecer de contenedores para residuos domésticos, los edificios habitacionales, edificios de oficinas, así como no darles mantenimiento, de: 15 a 25 UMA.

11. Por tener desaseados lotes baldíos: 30 a 50 UMA.

12. Por dejar o tirar materiales o residuos de cualquier clase en la vía pública, lotes o terrenos, independientemente de recogerlos y sanear el lugar: 3 a 5 UMA.

13. Por depositar o dejar en cualquier parte de la vía pública desechos forestales provenientes de poda, derribo de árboles o limpieza de terrenos, de: 10 a 20 UMA.

14. Por circular con vehículos ensuciando la vía pública con escurrimientos y dispersión de residuos líquidos y/o sólidos, de: 10 a 20 UMA.

15. Por no asear la vía pública inmediatamente después de haber realizado maniobras de carga y descarga, de: 10 a 20 UMA.

16. Los contribuyentes propietarios de fincas deshabitadas o predios baldíos que hayan sido infraccionados por no asear los espacios que le correspondan, deberán cubrir los derechos de limpia y saneamiento efectuados por el Municipio y las multas correspondientes.

17. Queda prohibido que los prestadores del servicio privado de recolección de basura descarguen la basura en contenedores públicos o comerciales. A los infractores de esta disposición se les sancionará hasta con 30 UMA.

18. A las personas físicas y morales que arrojen desperdicios o desechos, tóxicos o no tóxicos, dentro de la circunscripción territorial del municipio, sin autorización del mismo, se les impondrá una sanción en los términos que se estipule en la legislación federal en materia ambiental.

IX. Las infracciones por contravenir el Reglamento de Parques y Jardines, y Recursos Forestales.

1. Por podar, talar, pintar, fijar cualquier tipo de publicidad, derribar o dañar intencionalmente árboles, previo dictamen que para el efecto emita la oficina de Parques y Jardines sobre el caso concreto, por cada unidad, de: 15 a 25 UMA.

Cuando se acredite, previo dictamen que la poda se realizó con fines de ornato, la sanción se reducirá hasta en un 90%.

2. Por no quitar el tocón o cepellón de árboles derribados, dentro de los siguientes 30 días naturales, por cada unidad, de: 10 a 20 UMA.

X. Sanciones por contravenir las disposiciones reglamentarias municipales vigentes, referentes a la Protección de los No Fumadores:

1. Carecer de áreas delimitadas y señalización para la estancia y servicio de fumadores y no fumadores, de: 15 a 25 UMA.

2. Por permitir que se fume en área destinada al servicio de los no fumadores, de: 15 a 25 UMA.

3. Por permitir que se fume en las áreas de estancia del público en cines, teatros o auditorios cerrados, con excepción de las áreas destinadas expresamente para fumadores, de: 15 a 25 UMA.

4. Por permitir fumar en áreas de atención y servicio o en lugares cerrados de instituciones médicas, en vehículos de transporte público, dependencias públicas, oficinas bancarias, financieras industriales, comerciales y de servicios, así como auditorios, bibliotecas y aulas de clase de cualquier nivel de estudios, de: 15 a 25 UMA.

XI. Sanciones por infringir las disposiciones reglamentarias municipales vigentes, referentes al Desarrollo Urbano:

1. Por tener o conservar fincas o bardas sin mantenimiento de aseo; fincas con muros, techos, puertas, marquesinas y banquetas en condiciones de riesgo y peligro para sus habitantes, transeúntes, fincas vecinas o vehículos de 15 a 45 UMA.

Si se corrige la anomalía en un plazo menor de 30 días, la sanción se reducirá, en un: 50%.

2. Por construcciones defectuosas que no reúnan las condiciones de seguridad, además de las reparaciones que garanticen la corrección del defecto, por metro cuadrado, se sancionará tanto al propietario como al perito quienes para estos efectos responden solidariamente, de: 15 a 25 UMA.

3. Por causar daño a fincas vecinas a causa de sus instalaciones hidráulicas o sanitarias defectuosas, raíces de árbol o fallas de estructura, además de la reparación del daño, de: 5 a 25 UMA.

4. Por provocar daños intencionales en fincas y construcciones sujetas a control patrimonial, por metro cuadrado, se sancionará al propietario de: 20 a 30 UMA.

5. Se sancionará al propietario del inmueble por carecer de licencia o permiso para ocupar la vía o servidumbre pública con utensilios de trabajo, maquinaria, andamios u otros objetos y materiales inherentes a la construcción: Un tanto del valor de la Licencia o Permiso.

6. Se sancionará al propietario del inmueble por:

a) Realizar construcciones en condiciones diferentes a los planos autorizados, se sancionará tanto al propietario como al perito quienes para estos efectos responden solidariamente, de: 20 a 30 UMA.

b) Modificar el proyecto sin autorización de la Dirección General de Obras Públicas, se sancionará tanto al propietario como al perito quienes para estos efectos responden solidariamente, de: 20 a 30 UMA.

c) Dar un uso diferente a la finca para el que fue autorizado, de: 20 a 30 UMA.

Los valores de las sanciones indicadas en los incisos anteriores se aplicarán independientemente de las acciones que se requieran para restablecer las cosas a su estado original, o bien de llevar a cabo la regularización de la construcción y del pago de los derechos que se generen.

7. Por carecer de licencia de alineamiento: Un tanto del valor de la licencia.

8. Por no tener en la finca o construcción, la licencia de alineamiento, licencia de construcción, plano autorizado y bitácora de construcción, se sancionará tanto al propietario como al perito quienes para estos efectos responden solidariamente, de: 20 a 30 UMA.

9. Por no refrendar la vigencia de la licencia de construcción, se sancionará tanto al propietario como al perito quienes para estos efectos responden solidariamente, por: Un tanto del valor de los derechos de refrendo.

10. Por efectuar construcción sin tener la bitácora, se sancionará tanto al propietario como al perito quienes para estos efectos responden solidariamente, de: 10 a 20 UMA.

11. Por falta de firmas del perito de la construcción en la bitácora, o por tener firmas adelantadas sin corresponder al avance de la obra, se sancionará a éste por cada firma: 10 a 20 UMA.

12. Se sancionará al propietario por carecer la finca de número oficial o usar numeración no autorizada oficialmente, de: 10 a 20 UMA.

13. Se sancionará al propietario por carecer la finca o terreno de barda o acotamiento, además del trámite de licencia:

a) De barda: 2 a 5 UMA.

b) De acotamiento: 2 a 5 UMA.

14. Por construir sobre el predio colindante, además del restablecimiento de la finca invadida, a su estado anterior, por metro cuadrado invadido se sancionará tanto al propietario como al perito quienes para estos efectos responden solidariamente: 10 a 20 UMA.

15. Por invadir, delimitar o construir en beneficio propio, terrenos o propiedades municipales, independientemente de los gastos que erogue el Municipio para restablecer las cosas y de las demás acciones legales a que haya lugar, se sancionará al propietario con: 50 a 80 UMA.

Si la invasión se restablece o la delimitación es restituida, la sanción se reducirá hasta en un: 50%.

16. Por invadir, delimitar o construir en forma provisional o permanente en áreas de vía pública, de servicio o de uso común en beneficio propio, además de la demolición y retiro de los objetos y materiales usados para el fin, se sancionará tanto al propietario como al perito quienes para estos efectos responden solidariamente, de: 30 a 50 UMA.

Si la invasión se restablece o la delimitación es restituida, la sanción se reducirá hasta en un: 90%

17. Por demoler o modificar fincas, que por dictamen de las autoridades competentes estén consideradas como Patrimonio Histórico de la Ciudad, se sancionará tanto al propietario como al perito quienes para estos efectos responden solidariamente, de: 100 a 150 UMA.

18. Se sancionará al propietario por demoler fincas de orden común sin la licencia correspondiente; además del trámite de la licencia, lo equivalente a: Tres tantos del valor de la licencia.

19. Por impedir que el personal de la Dirección General de Obras Públicas, lleve a cabo el cumplimiento de sus funciones, se sancionará tanto al propietario como al perito quienes para estos efectos responderán solidariamente, de: 10 a 20 UMA.

20. Por construir o elevar muros en áreas con limitaciones de dominio o servidumbre contraviniendo lo dispuesto en el Reglamento Municipal, además de la demolición, de lo construido o excedido, se sancionará tanto al propietario como al perito quienes para estos efectos responden solidariamente, de: 30 a 80 UMA.

21. Por efectuar construcciones permanentes en áreas de servidumbre, limitación de dominio o invadiendo la vía pública, además de la demolición de lo construido en esas áreas, se sancionará tanto al propietario como al perito quienes para estos efectos responden solidariamente, de: 30 a 80 UMA.

Las marquesinas, aleros, cubiertas, cornisas, balcones o cualquier otro tipo de salientes que excedan lo permitido por la reglamentación municipal vigente, se equipará a lo señalado en el párrafo anterior.

Las elevaciones con muros laterales, frontales o perimetrales a una altura superior a la permitida por la reglamentación municipal vigente y la Ley de Desarrollo Urbano del Estado, se equipará a la invasión prevista en los párrafos que anteceden teniéndose como terreno invadido el monto en metros construidos en exceso a la altura permitida.

22. Por carecer de licencia o permiso Municipal, para iniciar obras de construcción, modificación o desmontaje, acotamiento o bardeo, tapiales, movimientos de tierra y toldos; independientemente del pago de los derechos correspondientes y el cumplimiento de las acciones que resulten procedentes en cada caso, de: Uno a tres tantos del valor de la Licencia o permiso.

23. Por no tramitar oportunamente los permisos para urbanizaciones, lotificaciones, construcciones o cualquiera de los mencionados en los artículos correspondientes de esta Ley, o no entregar con la debida oportunidad las porciones, porcentajes o aportaciones que de acuerdo con la Ley de Desarrollo Urbano corresponda al Municipio, de: Uno a tres tantos de las obligaciones omitidas.

24. Por depositar o tener escombro o materiales de construcción en la vía pública, lotes y terrenos baldíos o ajenos causando molestias, además de la limpieza del lugar, se sancionará tanto al propietario como al perito quienes para estos efectos responden solidariamente, de: 15 a 50 UMA.

25. Por dejar concreto en la vía pública, independientemente de su retiro y el pago de los gastos que esto origine, se sancionará al propietario, de: 10 a 20 UMA.

26. Por destruir eliminar o disminuir dimensiones de áreas, jardineras en servidumbres públicas y privadas sin autorización municipal, independientemente de corregir la anomalía se sancionará tanto al propietario como al perito quienes para estos efectos responden solidariamente, de: 30 a 50 UMA.

27. Por violar o retirar sellos de clausura sin autorización municipal, independientemente de la acción penal a que haya lugar, se sancionará tanto al propietario como al perito quienes para estos efectos responden solidariamente, de: 30 a 50 UMA.

28. Por afectar o dañar de cualquier forma pavimentos, de acuerdo al tipo que pertenezca e independientemente del costo de su reposición determinado por la Autoridad Municipal, se sancionará tanto al propietario como al perito quienes para estos efectos responden solidariamente, de: 40 a 60 UMA.

29. Por carecer de licencia o permiso municipal para la instalación de casetas Telefónicas de: Uno a tres tantos del valor de la licencia o permiso por cada caseta telefónica.
30. Por colocación de anuncios en espacios prohibidos, o sin autorización Municipal, independientemente del pago de la sanción, retiro del anuncio en un término no mayor de setenta y dos horas: 30 a 60 UMA.
31. Por la pega o engomado de anuncios en postes de alumbrado, transporte urbano, registros, casetas telefónicas, independientemente del retiro con cargo al infractor, se impondrá una multa de: un UMA por cada anuncio que pegue el anunciante.
32. Por denigrar mediante imágenes, textos directos o indirectos a la mujer como sujeto digno, presentándola como objeto sexual, servidumbre u otros estereotipos denigrantes, de: 30 a 50 UMA.
33. Por falta de mantenimiento, independientemente del pago de la sanción, la corrección o retiro del anuncio deberá efectuarse en un término no mayor de 30 días, de: Uno a tres tantos del valor del registro.
34. Por carecer los anuncios estructurales, semi estructurales o especiales de la placa metálica de identificación de la persona física o jurídica que instaló o arrendó los mismos, se impondrá una multa, de: 30 a 50 UMA.
35. Por instalar estructuras para anuncios de cartelera, de piso o azotea, sin licencia municipal, independientemente de su clausura y retiro con cargo al infractor, se impondrá una multa, de: 30 a 50 UMA.
36. Por instalar estructuras para anuncios de cartelera, de piso o azotea, en zona prohibida, independientemente de su clausura y retiro con cargo al infractor, se impondrá una multa, de: 30 a 50 UMA.
37. Por no mantener en buen estado físico y en condiciones de seguridad, las estructuras portantes de los anuncios de cartelera, de piso o azotea, independientemente de su clausura y retiro con cargo al infractor, se impondrá una multa, de: 30 a 50 UMA.
38. Por fijar propaganda en el mobiliario urbano, o repartir propaganda comercial en la vía pública sin el permiso correspondiente, además del retiro de lo que se haya fijado, de: 20 a 30 UMA.
39. Por efectuar actividades de carácter comercial en el exterior del local, de: 10 a 20 UMA.
40. Por tener lote o terreno baldío sin delimitarlo de la vía pública, de: 15 a 25 UMA.
41. Por carecer de medidas de seguridad para el funcionamiento del giro, de: 30 a 50 UMA.
42. Por exhibir, publicitar, difundir y comercializar artículos y material pornográfico, filmico o impreso, así como involucrar a menores de edad en sus actos o permitirles el acceso a este tipo de material, de: 40 a 60 UMA
43. Por permitir que en el interior del giro se lleven a cabo actos de exhibicionismo sexual, de 40 a 60 UMA.
44. Por carecer del libro de registro para anotaciones y control de compradores de productos o sustancias peligrosas o nocivas, venta de pinturas en aerosol y solventes, de: 40 a 60 UMA.

XII. Sanciones por violar las disposiciones reglamentarias municipales vigentes, referentes al comercio ambulante:

1. Por ejercer el comercio en la vía pública en forma ambulante, fija, semifija o móvil sin el permiso municipal o no estar registrado en el padrón municipal, de 10 a 20 UMA.
2. Por ejercer el comercio fijo, semifijo, o móvil en zonas consideradas como prohibidas, de 10 a 20 UMA.
3. Por ejercer el comercio en la vía pública en forma ambulante, fijo, o móvil en zonas consideradas como restringidas, de 10 a 20 UMA.
4. Por vender o almacenar productos, sustancias inflamables o explosivas en puestos fijos o semifijos o móviles, de 20 a 40 UMA.
5. Por acrecentar las dimensiones del puesto o superficie de trabajo autorizada, de: 5 a 10 UMA.
6. Por tener desaseada el área de trabajo, no contar con recipientes para basura y no dejar limpio el espacio de trabajo al término de sus labores, de: 5 a 10 UMA.
7. Por arrojar desechos no autorizados al sistema de drenaje, de 15 a 25 UMA.
8. Por el uso no autorizado de la energía eléctrica del alumbrado público municipal, de: 40 a 60 UMA.
9. Los vendedores en la vía pública en puestos fijos, semifijos y ambulantes, se harán acreedores a las siguientes sanciones:
 - a) Por estar ubicado en lugar distinto al autorizado en el permiso, la multa es de 15 días de UMA; En caso de reincidencia se le cancelará el permiso mediante notificación por escrito.
 - b) Por laborar en horario diferente al autorizado en el permiso, la multa es de 15 días de UMA.
 - c) Por dejar en la vía pública sus herramientas de trabajo tales como carritos de todo tipo, tanques de gas, mesas, sillas, hieleras, al término de su jornada de trabajo, o por cualquier situación que afecte el funcionamiento de las vías de comunicación, la multa es de 20 días de UMA, en caso de reincidencia, se le cancelará el permiso mediante una notificación por escrito.

Estas sanciones son sin perjuicio de las estipuladas en el Código Municipal, en su artículo 318.

XIII. Sanciones por transgredir las disposiciones reglamentarias municipales vigentes, referentes a los tianguis:

1. Por carecer del tarjetón del padrón oficial del Municipio para ejercer el comercio en tianguis, de: 20 a 30 UMA.
2. Por omitir el pago de derechos para ejercer el comercio en tianguis, de: 20 a 30 UMA.
3. Por no asear el área de trabajo, de: 15 a 25 UMA.
4. Por instalar tianguis sin autorización del Ayuntamiento, de: 100 a 150 UMA.
5. Por vender o transmitir la propiedad o posesión onerosas o gratuitamente, en cualquier forma de productos tóxicos enervantes, explosivos, armas punzo cortantes prohibidas, material pornográfico en cualquiera de sus formas, de: 50 a 80 UMA

XIV. Sanciones por contravenir las disposiciones reglamentarias municipales vigentes, referentes a los espectáculos en general:

1. Por llevar a cabo sin licencia, permiso o autorización actividades accesorias o complementarias, en forma eventual o permanente, referentes a eventos, espectáculos y diversiones, de: 40 a 60 UMA
2. Por publicitar en infraestructura urbana (postes, bardas, monumentos, casetas telefónicas, eventos, espectáculos, diversiones públicas, bailes y conciertos, sin autorización municipal o en forma distinta a la autorizada, de: 20 a 60 UMA.
3. Por alterar el programa autorizado en eventos, espectáculos, diversiones públicas, bailes y conciertos sin dar aviso a la autoridad municipal, de: 40 a 60 UMA.
4. Por variación del horario de presentación, cancelación o suspensión del evento, espectáculo, baile o concierto, imputable al artista de: 30 a 50 UMA.
5. Por cancelar o suspender eventos, espectáculos, diversiones públicas, bailes o conciertos, sin causa justificada y sin dar aviso a las autoridades municipales, independientemente de la devolución del importe de las entradas que se hayan vendido y de la aplicación de la garantía otorgada, del valor del boletaje autorizado, de: 40 a 60 UMA.
6. Por alterar el horario de apertura de puertas o inicio de eventos, espectáculos, diversiones públicas, bailes y conciertos sin la autorización de la autoridad correspondiente, de: 20 a 30 UMA.
7. Por alterar o modificar el programa de presentación de artistas en eventos, espectáculos, diversiones públicas, bailes y conciertos, sin autorización municipal, de: 30 a 50 UMA.
8. Por no presentar para su sellado los boletos de venta o cortesía ante la Tesorería Municipal en eventos, espectáculos, diversiones públicas, bailes y conciertos, de: 30 a 50 UMA.
9. Por mantener cerradas u obstruidas las puertas de emergencia de los locales en donde se presenten eventos, espectáculos, diversiones públicas, bailes y conciertos, según se requiera, por cada puerta en estas condiciones, de: 50 a 100 UMA.
10. Por permitir los encargados, dueños o administradores de locales donde se presenten o realicen eventos, espectáculos, diversiones públicas, bailes o conciertos, que se lleven a cabo acciones o actuaciones obscenas o que atenten contra la moral y las buenas costumbres, así como que se ofenda a los asistentes con señas o palabras altisonantes, de: 30 a 70 UMA.
11. Por permitir los encargados o administradores de locales donde se presenten eventos, espectáculos, diversiones públicas, bailes y conciertos de cualquier clase, la presentación y/o actuación de artistas en estado de ebriedad o bajo los efectos de drogas enervantes, de: 50 a 70 UMA.
12. Por simular la voz del artista mediante aparatos electrónicos o cintas grabadas sin conocimiento del público, de 40 a 60 UMA.
13. Por acrecentar el aforo autorizado en locales donde se presenten eventos, espectáculos, diversiones públicas, bailes y conciertos, mediante la colocación de asientos en pasillos o áreas de servicio que entorpezcan la circulación, causen molestias a los asistentes generando sobrecupo conforme a lo siguiente:
 - a) Cuando se cobre el ingreso: Una tercera parte del valor de cada boleto vendido.
 - b) Con ingreso sin costo, de: 50 a 70 UMA.
14. Por permitir que los espectadores permanezcan de pie en pasillos y áreas de tránsito dentro del local, por persona, de: Por cada asiento excedente uno a tres tantos del valor del boleto de ingreso.
15. Carecer de personal de vigilancia debidamente adiestrado y registrado a la autoridad competente, o no proporcionar, la que, de acuerdo a la importancia del evento, espectáculo, diversión pública, baile o concierto, señale de: 50 a 70 UMA.
16. Por proferir o expresar insultos contra las instituciones públicas o sus representantes, en eventos, espectáculos, diversiones públicas, bailes y conciertos por parte de artistas o actores, de: 20 a 30 UMA.
17. Por carecer de instrumentos detectores de metales para evitar el ingreso de personas armadas al establecimiento, de: 30 a 50 UMA.

18. Por no dar mantenimiento al local e instalaciones del mismo referente al aseo, fumigación, señalización, iluminación, mobiliario, sistemas de aire acondicionado, pintura interior y exterior, de: 40 a 70 UMA.

19. Por entregar boletaje que no cumpla con los requisitos que marca el reglamento, de: 30 a 60 UMA.

20. Por carecer de las medidas de comodidad, higiene y seguridad, que para sus locales, instalaciones, eventos, espectáculos, diversiones, bailes y conciertos les señale el reglamento o la autoridad competente, de: 50 a 70 UMA.

21. Por no dar aviso a la autoridad y al público asistente, que como parte del evento se llevarán a cabo acciones de riesgo de siniestro, para evitar alarma entre los asistentes, de: 40 a 60 UMA.

22. Por no permitir el acceso a cualquier espectáculo o evento de los contemplados en el reglamento, agentes de policía, cuerpo de bomberos, servicios médicos municipales, inspectores e interventores municipales comisionados, de 50 a 70 UMA.

XV. Sanciones por transgredir las disposiciones reglamentarias municipales vigentes, referentes a los espectáculos de box y lucha libre profesional:

1. Por faltas cometidas por boxeadores, luchadores, representantes, auxiliares y oficiales de la Comisión de Box y Lucha Profesional de: 30 hasta 100 UMA.

2. Por faltas cometidas por empresas o promotores: 30 hasta 100 UMA.

XVI. Sanciones por contravenir las disposiciones en relación a las estructuras de construcción y funcionamiento de telecomunicaciones:

1. Por instalar estructuras para sistemas de telecomunicaciones sin licencia municipal, independientemente de su clausura y retiro con cargo al infractor, se impondrá una multa, de: 100 a 150 UMA.

2. Por instalar estructuras para sistemas de telecomunicaciones en zonas prohibidas, independientemente de su clausura y retiro con cargo al infractor, se impondrá una multa, de: 100 a 150 UMA.

3. Por falsedad de datos en la realización de los trámites administrativos referentes a las estructuras para sistemas de telecomunicaciones, independientemente de su clausura y retiro con cargo al infractor, se impondrá una multa, de: 100 a 150 UMA.

4. Por no mantener en buen estado físico y en condiciones de seguridad las estructuras portantes de las antenas y demás instalaciones, independientemente de su clausura y retiro con cargo al infractor, se impondrá una multa, de: 100 a 150 UMA.

5. Por colocar cualquier tipo de publicidad en la estructura o en la antena, independientemente de su clausura y retiro de la publicidad con cargo al infractor, se impondrá una multa, de: 100 a 150 UMA.

6. Por carecer la estructura de la placa de identificación de la persona física o jurídica que la instale o rente, se impondrá una multa, de: 40 a 60 UMA.

7. Por la falta de licencia para la colocación de estructuras que tengan carácter de uso privado y que rebasen una altura de 5 metros, independientemente de su retiro con cargo al infractor, se impondrá una multa, de: 75 a 125 UMA.

8. Por colocar más de una estructura que tenga carácter de uso privado en una finca o negocio, independientemente de su clausura y retiro, se impondrá una multa, de: 75 a 125 UMA.

SECCIÓN TERCERA

APROVECHAMIENTOS NO COMPRENDIDOS EN LAS FRACCIONES DE LA LEY DE INGRESOS, CAUSADAS EN EJERCICIOS FISCALES ANTERIORES PENDIENTES DE LIQUIDACIÓN O PAGO

Artículo 65.- Se consideran rezagos de Aprovechamientos los correspondientes a ejercicios fiscales anteriores, devengados al cierre del ejercicio inmediato anterior, pendientes de liquidación o pago, cuyo cobro se efectúe en el presente ejercicio fiscal.

CAPÍTULO VII

PARTICIPACIONES, APORTACIONES, CONVENIOS, INCENTIVOS DERIVADOS DE LA COLABORACION FISCAL Y FONDOS DISTINTOS DE APORTACIONES

**SECCIÓN PRIMERA
PARTICIPACIONES**

Artículo 66.- El Municipio percibirá las participaciones que se deriven de la adhesión al Sistema Nacional de Coordinación Fiscal, así como las que correspondan a sistemas estatales de coordinación fiscal, determinados por las leyes correspondientes.

**SECCIÓN SEGUNDA
APORTACIONES**

Artículo 67.- El Municipio percibirá recursos de los Fondos de Aportaciones Federales para la Infraestructura Social Municipal, y para el Fortalecimiento de los Municipios, conforme a lo que establece el Capítulo V de la Ley de Coordinación Fiscal y el Ramo 33 del Presupuesto de Egresos de la Federación.

SECCIÓN TERCERA CONVENIOS

Artículo 68.- El Municipio percibirá recursos derivados de la coordinación, colaboración, reasignación o descentralización según corresponda, los cuales se acuerdan entre la federación, la entidad federativa y/o el municipio.

SECCION CUARTA INCENTIVOS DERIVADOS DE LA COLABORACION FISCAL

Artículo 69.- El Municipio percibirá incentivos derivados de la colaboración fiscal derivados del ejercicio de facultades delegadas por la federación mediante la celebración de convenios de colaboración administrativa en materia fiscal; que comprenden las funciones de recaudación, fiscalización y administración de ingresos federales.

SECCIÓN QUINTA FONDOS DISTINTOS DE APORTACIONES

Artículo 70.- El Municipio percibirá ingresos derivados de fondos distintos de aportaciones y previstos en disposiciones específicas, tales como: fondo para entidades federativas y municipios productores de hidrocarburos, entre otros.

TITULO TERCERO DE LAS FACILIDADES ADMINISTRATIVAS Y ESTÍMULOS FISCALES

CAPÍTULO I DEL IMPUESTO SOBRE LA PROPIEDAD URBANA, SUBURBANA Y RÚSTICA

Artículo 71.- Para los efectos de los descuentos del Impuesto sobre la Propiedad Urbana (predial) se estará en lo dispuesto al artículo 109 párrafo segundo del Código Municipal para el Estado de Tamaulipas.

A los contribuyentes que sean jubilados o pensionados de cualquier sistema de seguridad social en el país, tengan alguna discapacidad, sean adultos mayores de 60 años de edad o sean ejidatarios o campesinos con derechos a salvo, el Ayuntamiento podrá autorizar una bonificación al impuesto corriente y al de años anteriores, aplicable esta bonificación únicamente a un solo predio que el contribuyente habite, de acuerdo a los siguientes rangos:

- a) Valor Catastral de \$ 0.01 a \$1,000,000.00 Descuento en Impuesto 50%;
- b) Valor Catastral de \$1,000,001.00 a \$1,500,000.00 Descuento en Impuesto 40%; y,
- c) Valor Catastral de \$1,500,001.00 a \$2,000,000.00 Descuento en Impuesto 30%.

Artículo 72.- El impuesto predial no podrá ser inferior en ningún caso a:

- a) En zonas precarias o de extrema pobreza, 3 UMA de acuerdo al área geográfica geoestadística básica que establece el CONEVAL.
- b) En cualquier otra zona a 4 UMA.

Los bienes raíces que hayan resultado con variaciones en el valor catastral, debido a la detección de superficies construidas mayores a las superficies manifestadas o a diferencias en superficies construidas no manifestadas correctamente, incluyendo las características físicas de las construcciones, como son tipo, calidad, antigüedad, estado de terminación, entre otras, en cuyo caso el impuesto a pagar será el que resulte de aplicar al valor catastral conforme a la tabla que se indica en el Artículo 9 de esta Ley.

Artículo 73.- Los predios propiedad de particulares que sean otorgados mediante contrato de comodato en favor del Municipio, y que sean destinados a actividades deportivas, recreativas o culturales podrán recibir un descuento en impuesto hasta del 50%.

Artículo 74.- Los contribuyentes del Impuesto sobre la Propiedad Urbana, Suburbana y Rústica (predial) que cubran anticipadamente el impuesto por la anualidad dentro de los meses de Enero, Febrero y Marzo, tendrán una bonificación del 15%, 12% y 8%, respectivamente de su importe, excepto los que tributen bajo cuota mínima.

CAPÍTULO II DEL IMPUESTO SOBRE ADQUISICIÓN DE INMUEBLES

Artículo 75.- Para los efectos de la deducción del valor de los inmuebles en el cálculo del Impuesto Sobre Adquisición de Inmuebles se estará a lo dispuesto en los artículos 124 y 129 del Código Municipal para el Estado de Tamaulipas.

CAPÍTULO III DE LOS ACCESORIOS

Artículo 76.- Se faculta al Presidente Municipal, para que, por conducto del Tesorero Municipal, conceda reducciones de los accesorios causados.

Artículo 77.- Se faculta al Presidente Municipal para que, por conducto del Tesorero Municipal, conceda participaciones de Multas, Recargos y de Gastos de Ejecución y Cobranza al personal que intervenga en la recaudación de dichos gravámenes.

TITULO CUARTO EVALUACION DEL DESEMPEÑO

Artículo 78.- En cumplimiento de la Ley General de Contabilidad Gubernamental y el Punto de Acuerdo No.LXIII-7 expedido por el H. Congreso del Estado, publicado en el Periódico Oficial del Estado número 123, de fecha 13 de octubre de 2016, se adoptan de manera enunciativa, más no limitativa, los siguientes Indicadores de Desempeño que se describen a continuación:

1.- Ingresos propios.

Se entiende por "ingresos propios" las contribuciones que recauda el Municipio, que son potestad y competencia tributaria municipal (Impuestos, derechos, productos, aprovechamientos, contribuciones por mejoras). Este indicador representa la proporción de ingresos propios con respecto al ingreso total y su resultado nos ofrece información con respecto a la capacidad recaudatoria del Municipio.

Fórmula:

Ingresos propios = (Ingresos propios / Ingreso total) * 100.

2.- Eficiencia recaudatoria del Impuesto Predial.

Este indicador constituye la eficiencia desempeñada por el Municipio en la recaudación del impuesto predial. Se obtiene al relacionar la recaudación obtenida del impuesto predial con respecto a la facturación emitida (Importe esperado o expectativa de cobro).

Fórmula:

Eficiencia recaudatoria del impuesto predial = (Recaudación del Impuesto Predial / Facturación total del Impuesto predial) * 100.

3.- Eficiencia en el cobro de cuentas por cobrar por impuesto predial.

Este indicador mide la eficacia en el cobro de impuesto predial, según el cobro del rezago en impuesto predial. Fórmula:

Eficiencia en el cobro de cuentas por cobrar por impuesto predial = (Rezago cobrado por Impuesto Predial / Rezago total de impuesto predial)*100.

4.- Eficacia en el cobro de claves catastrales por cobrar por impuesto predial.

Este indicador mide la eficacia en el cobro de las claves catastrales por cobrar por impuesto predial, según el cobro de las claves catastrales en rezago de impuesto predial.

Fórmula:

Eficacia en el cobro de claves catastrales por cobrar por impuesto predial = (Claves catastrales en rezago cobrado por Impuesto Predial / Claves catastrales totales en rezago por impuesto predial)*100.

5.- Eficacia en ingresos fiscales.

Este indicador mide la eficacia en la capacidad de presupuestar los ingresos municipales. Fórmula:

Eficacia en ingresos fiscales = (Ingresos recaudados / Ingresos presupuestados).

6.- Ingresos propios per cápita.

Este indicador muestra el promedio anual de contribución por cada habitante del municipio de ingresos propios. Es decir, es la aportación o contribución en promedio por cada habitante durante un ejercicio fiscal.

Fórmula:

Ingresos propios per cápita = (Ingresos propios / Habitantes del municipio).

7.- Ingresos propios por habitante diferentes al predial.

Este indicador muestra la capacidad generada por el municipio por el cobro de derechos. Fórmula:

Ingresos propios por habitante diferentes al predial = (Ingresos totales - ingresos por predial / número de habitantes)

8.- Dependencia fiscal.

Este indicador mide la dependencia de los ingresos propios que recauda el municipio en relación con los recursos federales que se reciben del Presupuesto de Egresos de la Federación.

Fórmula:

Dependencia fiscal = (ingresos propios / ingresos provenientes de la Federación)*100.

La información estadística que se obtenga con los datos a que se refiere el presente artículo, sean de periodicidad mensual, trimestral y anual, son objeto de difusión pública en la página de Internet del Municipio y le son aplicable las disposiciones que sobre De las Sanciones y, De las Responsabilidades, determinan la Ley General de Contabilidad Gubernamental, y la Ley de Transparencia y Acceso a la Información Pública del Estado de Tamaulipas.

**TITULO QUINTO
DISCIPLINA FINANCIERA**

Artículo 79. De conformidad con lo dispuesto en el artículo 18 fracciones de la I a la IV de la Ley de Disciplina Financiera de las Entidades Federativas y de los Municipios, publicada en el Diario Oficial de la Federación el 27 de abril de 2016, se detalla la siguiente información:

I.-Objetivos anuales, estrategias y metas

Objetivos: Administración y gestión pública transparente, eficiente y austera que permita el desarrollo del Municipio de Río Bravo.

Estrategias: Fortalecimiento de las Finanzas del Municipio, proporcionando estabilidad para una gestión eficaz que rinda cuentas claras y, promueva la transparencia del Municipio.

Metas: Priorizar el gasto público para la realización de programas y acciones establecidas; sustentar balance presupuestario de los recursos efectivamente de libre disposición en menores cantidades; cumpliendo al 100% las obligaciones de transparencia y rendición de cuentas en términos de las disposiciones legales aplicables.

II.-Proyecciones de finanzas públicas.

**MUNICIPIO DE RÍO BRAVO, TAMAULIPAS
PROYECCIONES DE LEYES DE INGRESOS - LDF
(PESOS)**

CONCEPTO	2020	2021	2022	2023
1. Ingresos de Libre Disposición (1 =A+B+C+D+E+F+G+H+I+J+K+L)	226,270,000	230,795,400	235,411,308	240,119,534
A. Impuestos	34,150,000	34,833,000	35,529,660	36,240,253
B. Cuotas y Aportaciones de Seguridad Social	0	0	0	0
C. Contribuciones de Mejoras	5,000	5,100	5,202	5,306
D. Derechos	15,290,000	15,595,800	15,907,716	16,225,870
E. Productos	635,000	647,700	660,654	673,867
F. Aprovechamientos	890,000	907,800	925,956	944,475
G. Ingresos por Venta de Bienes Y Prestaciones de Servicios	0	0	0	0
H. Participaciones	175,200,000	178,704,000	182,278,080	185,923,642
I. Incentivos Derivados de la Colaboración Fiscal	100,000	102,000	104,040	106,121
J. Transferencias y Asignaciones	0	0	0	0
K. Convenios	0	0	0	0
L. Otros Ingresos de Libre Disposición	0	0	0	0
2. Transferencias Federales Etiquetadas (2 =A+B+C+D+E)	138,630,000	141,402,600	144,230,652	147,115,265
A. Aportaciones	135,150,000	137,853,000	140,610,060	143,422,261
B. Convenios	1,180,000	1,203,600	1,227,672	1,252,225
C. Fondos distintos de Aportaciones	2,300,000	2,346,000	2,392,920	2,440,778
D. Transferencias, Asignaciones, Subsidios y Subvenciones, y Pensiones y Jubilaciones	0	0	0	0
E. Otras Transferencias Federales Etiquetadas	0	0	0	0
3. Ingresos de Financiamientos (3 = A)	0	0	0	0
A. Ingresos Derivados de Financiamientos	0	0	0	0
4. Total de Ingresos Proyectados (4 = 1+2+3)	364,900,000	372,198,000	379,641,960	387,234,799
Datos Informativos				
1 Ingresos Derivados de Financiamientos con Fuente de Pago de Recursos de Libre Disposición	0	0	0	0
2 Ingresos Derivados de Financiamientos con Fuente de Pago de Transferencias Federales Etiquetadas	0	0	0	0
3. Ingresos Derivados de Financiamiento (3 = 1+2)	0	0	0	0

III.-Descripción de los riesgos relevantes para las finanzas públicas

Las finanzas públicas del municipio dependen en gran parte de los ingresos provenientes de las Participaciones y Aportaciones Federales, la disminución de dicho concepto afecta directamente el financiamiento del gasto municipal.

Las Participaciones Federales dependen de la Recaudación Federal Participable que obtenga la Federación por todos sus Impuestos, así como sus Derechos, tales como el Impuesto Sobre la Renta y el Impuesto al Valor Agregado.

Las estimaciones que el Municipio obtenga por concepto de Convenios Federales diversos, se encuentran sujetos a los ajustes que la Federación determine en base a las metas de crecimiento Nacionales.

IV.-Resultados de las finanzas públicas:

MUNICIPIO DE RÍO BRAVO, TAMAULIPAS
RESULTADOS DE INGRESOS - LDF
(PESOS)

CONCEPTO	2016	2017	2018	2019
1. Ingresos de Libre Disposición (1 =A+B+C+D+E+F+G+H+I+J+K+L)	292,490,215	424,652,389	232,576,526	225,901,723
A. Impuestos	22,567,130	40,555,870	33,433,868	29,085,657
B. Cuotas y Aportaciones de Seguridad Social			-	-
C. Contribuciones de Mejoras			-	-
D. Derechos	15,269,826	12,792,840	18,137,684	13,481,242
E. Productos	154,491	726,599	320,863	152,229
F. Aprovechamientos	423,435	42,895	204,135	425,901
G. Ingresos por Ventas de Bienes y Servicios			-	-
H. Participaciones	254,075,333	370,534,185	180,431,378	182,661,072
I. Incentivos Derivados de la Colaboración Fiscal			48,598	95,622
J. Transferencias			-	-
K. Convenios			-	-
L. Otros Ingresos de Libre Disposición			-	-
2. Transferencias Federales Etiquetadas (2 =A+B+C+D+E)	-	-	135,463,943	136,646,506
A. Aportaciones			116,653,683	132,839,030
B. Convenios			18,810,260	1,995,793
C. Fondos distintos de Aportaciones			-	1,811,683
D. Transferencias, Subsidios y Subvenciones, y Pensiones y Jubilaciones			-	-
E. Otras Transferencias Federales Etiquetadas			-	-
3. Ingresos Derivados de Financiamientos (3 = A)	-	-	-	-
A. Ingresos Derivados de Financiamientos			-	-
4. Total de Resultados de Ingresos (4 = 1+2+3)	292,490,215	424,652,389	368,040,469	362,548,229
Datos Informativos				
1. Ingresos Derivados de Financiamientos con Fuente de Pago de Recursos de Libre Disposición			-	-
2. Ingresos Derivados de Financiamientos con Fuente de Pago de Transferencias Federales Etiquetadas			-	-
3. Ingresos Derivados de Financiamiento (3 = 1+2)			-	-

TRANSITORIOS

Artículo Primero. El presente Decreto entrará en vigor el día 1 de enero del año 2020 y deberá publicarse en el Periódico Oficial del Estado.

Artículo Segundo. En caso de que durante el ejercicio fiscal disminuyan los ingresos previstos en la presente Ley de Ingresos, la Tesorería Municipal, a efecto de cumplir con el principio de sostenibilidad del Balance presupuestario y del Balance presupuestario de recursos disponibles, deberá aplicar ajustes al Presupuesto de Egresos en los rubros de gasto en el siguiente orden:

I. Gastos de comunicación social;

II. Gasto corriente que no constituya un subsidio entregado directamente a la población, en términos de lo dispuesto por el artículo 13, fracción VII de la Ley de Disciplina Financiera de las Entidades Federativas y los Municipios; y

III. Gasto en servicios personales, prioritariamente las erogaciones por concepto de percepciones extraordinarias. En caso de que los ajustes anteriores no sean suficientes para compensar la disminución de ingresos, podrán realizarse ajustes en otros conceptos de gasto, siempre y cuando se procure no afectar los programas sociales.

Artículo Tercero. En el caso de que durante el ejercicio fiscal, los Municipios incurran en un Balance presupuestario de recursos disponible negativo, los Ayuntamientos deberán dar cuenta a esta Legislatura de los siguientes aspectos:

I. Las razones excepcionales que justifican el Balance presupuestario de recursos disponibles negativo, conforme a lo dispuesto en el artículo 7 de la Ley de Disciplina Financiera de las Entidades Federativas y los Municipios;

II. Las fuentes de recursos necesarias y el monto específico para cubrir el Balance presupuestario de recursos disponibles negativo, y

III. El número de ejercicios fiscales y las acciones requeridas para que dicho Balance presupuestario de recursos disponibles negativo sea eliminado y se restablezca el Balance presupuestario de recursos disponibles sostenible.

Los Ayuntamientos a través de la Tesorería Municipal o su equivalente, reportará en los informes trimestrales y en la Cuenta Pública que se entreguen a esta Legislatura y a través de su página oficial de internet, el avance de las acciones, hasta en tanto se recupere el presupuesto sostenible de recursos sostenibles.

Artículo Cuarto. Los recursos para cubrir adeudos del ejercicio fiscal anterior, ADEFAS, previstos en el proyecto de presupuesto de egresos, podrán ser hasta por el 3.5 por ciento de los ingresos totales del Municipio, de conformidad con lo señalado en los artículos 20 y transitorio Décimo Primero de la Ley de Disciplina Financiera de las Entidades Federativas y los Municipios.

SALÓN DE SESIONES DEL CONGRESO DEL ESTADO LIBRE Y SOBERANO DE TAMAULIPAS.- Cd. Victoria, Tam., a 15 de diciembre del año 2019.- DIPUTADO PRESIDENTE.- FRANCISCO JAVIER GARZA DE COSS.- Rúbrica.- DIPUTADA SECRETARIA.- GLORIA IVETT BERMEA VÁZQUEZ.- Rúbrica.- DIPUTADA SECRETARIA.- ESTHER GARCÍA ANCIRA.- Rúbrica.

Por tanto, mando se imprima, publique, circule y se le dé el debido cumplimiento.

Dado en la residencia del Poder Ejecutivo, en Victoria, Capital del Estado de Tamaulipas, a los diecisiete días del mes de diciembre del año dos mil diecinueve.

ATENTAMENTE.- EL GOBERNADOR CONSTITUCIONAL DEL ESTADO.- FRANCISCO JAVIER GARCÍA CABEZA DE VACA.- Rúbrica.- EL SECRETARIO GENERAL DE GOBIERNO.- CÉSAR AUGUSTO VERÁSTEGUI OSTOS.- Rúbrica.

COPIA

FRANCISCO JAVIER GARCÍA CABEZA DE VACA, Gobernador Constitucional del Estado Libre y Soberano de Tamaulipas, a sus habitantes hace saber:

Que el Honorable Congreso del Estado, ha tenido a bien expedir el siguiente Decreto:

Al margen un sello que dice:- "Estados Unidos Mexicanos.- Gobierno de Tamaulipas.- Poder Legislativo.

LA SEXAGÉSIMA CUARTA LEGISLATURA DEL CONGRESO CONSTITUCIONAL DEL ESTADO LIBRE Y SOBERANO DE TAMAULIPAS, EN USO DE LAS FACULTADES QUE LE CONFIEREN LOS ARTÍCULOS 58 FRACCIÓN I DE LA CONSTITUCIÓN POLÍTICA LOCAL; Y 119 DE LA LEY SOBRE LA ORGANIZACIÓN Y FUNCIONAMIENTO INTERNOS DEL CONGRESO DEL ESTADO LIBRE Y SOBERANO DE TAMAULIPAS, TIENE A BIEN EXPEDIR EL SIGUIENTE:

D E C R E T O No. LXIV-52

MEDIANTE EL CUAL SE EXPIDE LA LEY DE INGRESOS DEL MUNICIPIO DE SAN CARLOS, TAMAULIPAS, PARA EL EJERCICIO FISCAL DEL AÑO 2020.

**LEY DE INGRESOS DEL MUNICIPIO DE SAN CARLOS, TAMAULIPAS,
PARA EL EJERCICIO FISCAL DEL AÑO 2020**

**CAPÍTULO I
DE LA NATURALEZA Y OBJETO DE LA LEY**

Artículo 1.- En el ejercicio fiscal del año **2020**, el Municipio de **San Carlos**, Tamaulipas, percibirá los ingresos provenientes de los conceptos que a continuación se enumeran:

- I. Impuestos;
- II. Derechos;
- III. Productos;
- IV. Participaciones;
- V. Aprovechamientos;
- VI. Accesorios;
- VII. Financiamientos;
- VIII. Aportaciones, Incentivos y Reasignaciones de Recursos Federales; y,
- IX. Otros Ingresos.

CLASIFICACIÓN POR RUBROS DE INGRESOS

1. Impuestos
2. Cuotas y aportaciones de Seguridad Social
3. Contribuciones de Mejoras
4. Derechos
5. Productos
6. Aprovechamientos
7. Ingresos por venta de bienes y servicios
8. Participaciones y Aportaciones
9. Transferencias, Asignaciones, Subsidios y otras ayudas
10. Ingresos derivados de Financiamientos.

Los ingresos, dependiendo de su naturaleza, se regirán por lo dispuesto en esta ley, en el Código Municipal para el Estado de Tamaulipas, por las disposiciones administrativas de observancia general que emita el Ayuntamiento y las normas de Derecho Común, entre otras.

Con fundamento en los artículos 6, primer párrafo y 9, fracción I de la Ley General de Contabilidad Gubernamental, el Consejo Nacional de Armonización Contable emitió el Clasificador Por Rubros de Ingresos.

El Clasificador Por Rubros de Ingresos es de observancia obligatoria, conforme a los Artículos 7 y quinto transitorio de la Ley General de Contabilidad Gubernamental.

Artículo 2.- Los ingresos que se recauden por concepto de contribuciones, así como los provenientes de otros conceptos, se destinarán a sufragar los gastos públicos establecidos y autorizados en el Presupuesto de Egresos Municipal correspondiente, así como en lo dispuesto en los convenios de coordinación y en las leyes en que se fundamenten.

**CAPÍTULO II
DE LOS CONCEPTOS DE INGRESOS Y SU PRONÓSTICO.**

Artículo 3.- Los Ingresos que percibirá la Hacienda Pública del Municipio, serán los que provengan de los conceptos y en las cantidades estimadas siguientes:

**ESTIMACION DE INGRESOS A PERCIBIR EN EL EJERCICIO FISCAL 2020
CLASIFICACIÓN POR RUBRO DE INGRESOS**

PARTIDA	CONCEPTO		IMPORTE
1	IMPUESTOS		1,950,000.00
11	IMPUESTOS SOBRE LOS INGRESOS		3,000.00
11-1	IMPUESTOS SOBRE ESPECTÁCULOS PÚBLICOS	3,000.00	
12	IMPUESTOS SOBRE EL PATRIMONIO		1,000,000.00
12-01	IMPUESTO PREDIAL		
12-1	IMPUESTO SOBRE LA PROPIEDAD URBANA	300,000.00	
12-2	IMPUESTO SOBRE LA PROPIEDAD RÚSTICA	700,000.00	
13	IMPUESTO SOBRE LA PRODUCCIÓN, EL CONSUMO Y LAS TRANSACCIONES		15,000.00
13-1	IMPUESTO SOBRE LA ADQUISICIÓN DE INMUEBLES	15,000.00	
17	ACCESORIOS DE LOS IMPUESTOS		32,000.00
17-2	RECARGOS	30,000.00	
17-3	GASTOS DE EJECUCIÓN Y COBRANZA	2,000.00	
19	IMPUESTOS NO COMPRENDIDOS EN LAS FRACCIONES DE LA LEY DE INGRESOS CAUSADAS EN EJERCICIOS FISCALES PENDIENTES DE LIQUIDACIÓN O PAGO		900,000.00
19-1	REZAGO DE IMPUESTO PREDIAL URBANO	300,000.00	
19-2	REZAGO DE IMPUESTO PREDIAL RÚSTICO	600,000.00	
2	CUOTAS Y APORTACIONES DE SEGURIDAD SOCIAL		0.00
3	CONTRIBUCIONES DE MEJORAS		0.00
4	DERECHOS		1,560,500.00
41	DERECHOS POR EL USO, GOCE, APROVECHAMIENTO O EXPLOTACIÓN DE BIENES DE DOMINIO PÚBLICO		4,000.00
41-2	USO DE LA VÍA PÚBLICA POR COMERCIANTES	3,000.00	
41-3	MANIOBRAS DE CARGA Y DESCARGA EN LA VÍA PÚBLICA	1,000.00	
43	DERECHOS POR PRESTACIÓN DE SERVICIOS		1,556,500.00
43-1	EXPEDICIÓN DE CERTIFICADO DE RESIDENCIA	2,000.00	
43-2	MANIFIESTOS DE PROPIEDAD URBANA Y RÚSTICA	5,000.00	
43-4	EXPEDICIÓN DE PERMISO EVENTUAL DE ALCOHIOLES	5,000.00	
43-5	EXP. DE CONST. DE APTITUD PARA MANEJO	3,000.00	
43-6	EXPEDICIÓN DE CERTIFICADO DE PREDIAL	1,500.00	
43-8	EXPEDICIÓN DE AVALÚOS PERICIALES	10,000.00	
43-09	CERTIFICACIÓN DE CONSCRIPTOS	2,000.00	
43-13	CERTIFICACIÓN DE DOCUMENTOS	15,000.00	
43-19	PERMISO PARA CIRCULAR SIN PLACAS	3,000.00	
43-21	CONSTANCIAS	4,000.00	
43-23	PLANIFICACIÓN, URBANIZACIÓN Y PAVIMENTACIÓN	1,500,000.00	
43-24	SERVICIO DE PANTEONES	3,000.00	
43-25	SERVICIO DE RASTRO	3,000.00	
5	PRODUCTOS		7,500.00
59	PRODUCTOS NO COMPRENDIDOS EN LAS FRACCIONES DE LA LEY DE INGRESOS CAUSADOS EN EJERCICIOS ANTERIORES		7,500.00
59-04	INTERESES RECIBIDOS POR INVERSIONES FINANCIERAS		
59-4-1	INTERESES OTRAS CUENTAS	5,000.00	
59-4-2	INTERESES FISMUN	1,500.00	
59-4-3	INTERESES FORTAMUN	1,000.00	
6	APROVECHAMIENTOS		10,000.00
61	APROVECHAMIENTOS DE TIPO CORRIENTE		10,000.00
61-1	MULTAS POR AUTORIDADES MUNICIPALES	5,000.00	
61-2	MULTAS DE TRÁNSITO	5,000.00	
7	INGRESOS POR VENTA DE BIENES Y SERVICIOS		0.00
8	PARTICIPACIONES Y APORTACIONES		61,054,019.00
81	PARTICIPACIONES		35,350,000.00
81-1	PARTICIPACION FEDERAL	30,000,000.00	
81-2	HIDROCARBUROS	1,350,000.00	
81-3	FISCALIZACIÓN	2,000,000.00	
81-4	INCENTIVO EN VENTA FINAL DE GASOLINA Y DIESEL (9/11)	1,300,000.00	
81-5	AJUSTES	700,000.00	
82	APORTACIONES		25,704,019.00
82-1	APORTACIÓN FONDO DE INFRAESTRUCTURA SOCIAL	19,525,589.00	
82-2	APORTACIÓN FONDO DE FORTALECIMIENTO MUNICIPAL	6,178,430.00	
9	TRANSFERENCIAS, ASIGNACIONES, SUBSIDIOS Y OTRAS AYUDAS		0.00

0	INGRESOS DERIVADOS DE FINANCIAMIENTOS	0.00	0.00	0.00
TOTAL.-		64,582,019.00	64,582,019.00	64,582,019.00

(SESENTA Y CUATRO MILLONES QUINIENTOS OCHENTA Y DOS MIL DIECINUEVE PESOS 00/100 M.N.)

Artículo 4. – Los ingresos previstos por esta Ley se causarán, liquidarán y recaudarán, en los términos del Código Municipal para el Estado de Tamaulipas y de conformidad con las disposiciones de las demás leyes, reglamentos, acuerdos y circulares aplicables.

Artículo 5. - Los rezagos de créditos fiscales señalados en la presente ley, se cobrarán y recaudarán de conformidad con las disposiciones legales vigentes en la época en que se causaron.

Artículo 6.- La falta puntual de pago de cualquiera de los impuestos, derechos, contribuciones diversas o aprovechamientos, dará lugar al cobro de un recargo a razón del 1.13% por cada mes o fracción que se retarde el pago, independientemente de la actualización y de la sanción a la que haya lugar. Se podrán exentar parte de los recargos causados, en los términos que dispone el artículo 98 del Código Municipal para el Estado de Tamaulipas.

Artículo 7. – Cuando se otorgue prórroga para el pago de los créditos fiscales municipales, en los términos del Código Fiscal del Estado, se causarán recargos sobre saldos insolutos del monto total de los créditos fiscales, a una tasa mensual del 1.8%, sobre los créditos fiscales prorrogados.

Artículo 8. – Para los efectos de esta Ley, se entiende como Unidad de Medida y Actualización (UMA) la referencia económica en pesos para determinar la cuantía del pago de las obligaciones y supuestos previstos en la presente Ley, así como las disposiciones jurídicas que emanen de la Reglamentación Municipal vigente.

El valor diario de la Unidad de Medida y Actualización (UMA), será el determinado por el Instituto Nacional de Estadística y Geografía (INEGI) y publicado en el Diario Oficial de la Federación para todo el país.

CAPÍTULO III

DE LOS IMPUESTOS

SECCIÓN PRIMERA

IMPUESTO SOBRE LOS INGRESOS

DEL IMPUESTO SOBRE ESPECTÁCULOS PÚBLICOS

Artículo 9. – El impuesto sobre espectáculos públicos se causará y liquidará conforme a las disposiciones previstas en los artículos 101 al 103 del Código Municipal para el Estado de Tamaulipas.

I. Con la tasa del 3% sobre los ingresos que se perciban por los siguientes espectáculos o diversiones:

- a) Bailes públicos;
- b) Espectáculos deportivos, taurinos, jaripeos y similares;
- c) Espectáculos culturales, musicales y artísticos;
- d) Cualquier diversión o espectáculo no gravado por la Ley del Impuesto al Valor Agregado; y,
- e) Espectáculos de teatro o circo

II. Será facultad de la Tesorería Municipal, solicitar la documentación necesaria para validar el cumplimiento de las obligaciones fiscales de los sujetos a exención a que hace referencia el artículo 102-G del Código Municipal.

III. En el caso de que las actividades mencionadas en la fracción I sean organizadas para recabar fondos con fines de beneficencia y por instituciones de beneficencia, se exime el pago del impuesto respectivo.

Asimismo, de conformidad con lo dispuesto en el artículo 103 del Código Municipal, la Tesorería podrá solicitar información que considere pertinente, para confirmar que los ingresos se destinarán a obras de asistencia social y servicios, obras públicas, o, para instituciones que impartan educación gratuita.

IV. Será facultad de la Tesorería Municipal el nombramiento de interventores municipales, para los efectos a que se refiere este impuesto, quiénes tendrán la facultad de inspección y vigilancia de los ingresos por la entrada individual al espectáculo.

SECCIÓN SEGUNDA

IMPUESTOS SOBRE EL PATRIMONIO

DEL IMPUESTO SOBRE LA PROPIEDAD URBANA, SUBURBANA Y RÚSTICA

Artículo 10. - Este impuesto se causará sobre el valor de los bienes raíces, determinado conforme a la tabla de valores unitarios de terreno y construcción aprobada por el H. Congreso del Estado en los términos del artículo 74 de la Ley de Catastro para el Estado de Tamaulipas. La base para el cálculo de este impuesto será el valor catastral de los inmuebles, y el impuesto se causará y liquidará anualmente sobre los inmuebles cuyo valor se determine o modifique a partir de la entrada en vigor de la presente ley, conforme a las siguientes:

I. Predios urbanos con edificaciones,	1.5 al millar
II. Predios suburbanos con edificaciones,	1.5 al millar
III. Predios rústicos,	1.5 al millar
IV. Predios urbanos y suburbanos sin edificaciones (baldíos),	1.0 al millar
V. Predios urbanos de uso industrial.	3.0 al millar

VI. Tratándose de predios urbanos no edificados propiedad de fraccionamientos autorizados, no se aplicará la tasa prevista en la fracción IV;

VII. Los adquirentes de los lotes provenientes de fraccionamientos que no construyan en los predios en un plazo de tres años a partir de la contratación de la operación, pagarán un 100% más del impuesto, al término de ese tiempo;

VIII. Los propietarios de fraccionamientos autorizados pagarán el 100% de aumento al impuesto por los predios no vendidos en un plazo de tres años a partir de la autorización oficial de la venta.

SECCIÓN TERCERA IMPUESTOS SOBRE LA PRODUCCIÓN, EL CONSUMO Y LAS TRANSACCIONES DEL IMPUESTO SOBRE ADQUISICIÓN DE INMUEBLES

Artículo 11. – La base del Impuesto sobre Adquisición de Inmuebles se determinará en los términos del artículo 107 del Código Municipal para el Estado de Tamaulipas, tomando en cuenta el resultado de la aplicación de las tablas de valores unitarios de suelo y construcción, que sirvieron de base para la determinación del impuesto sobre la Propiedad Urbana, Suburbana y Rústica.

Artículo 12. – El impuesto sobre adquisición de inmuebles se causará y liquidará a la tasa del 2% sobre el valor de los inmuebles, conforme a las disposiciones previstas en los artículos 124 al 132 del Código Municipal para el Estado de Tamaulipas.

SECCIÓN CUARTA ACCESORIOS DE IMPUESTOS

Artículo 13. – Cuando no se cubran los impuestos en la fecha o dentro del plazo fijado por las disposiciones fiscales, dará lugar a la causación o cobro de un recargo a razón 1.13% cada mes o fracción que se retarde el pago y hasta que el mismo se efectúe, independientemente de la actualización y de la sanción a que haya lugar. Se podrán exentar parte de los recargos causados, en los términos que dispone el artículo 98 del Código Municipal para el Estado de Tamaulipas.

Los recargos se causarán hasta por cinco años, en los cuales los recargos se causarán hasta en tanto no se extingan las facultades de las autoridades fiscales para determinar las contribuciones o aprovechamientos omitidos y sus accesorios, y se calcularán sobre el total del crédito fiscal, excluyendo los propios recargos, los gastos de ejecución y las multas por infracción a disposiciones fiscales.

Artículo 14. – Los contribuyentes que obtengan prórroga para cubrir los créditos fiscales municipales, en los términos del Código Fiscal del Estado, pagarán recargos sobre saldos insolutos a una tasa mensual del 1.8%, sobre los créditos fiscales prorrogados.

Artículo 15. – El Municipio percibirá gastos de ejecución cuando lleve a cabo el procedimiento administrativo de ejecución para el cobro de créditos fiscales en que incurran los contribuyentes, en los términos del Código Fiscal del Estado y su Reglamento.

SECCIÓN QUINTA IMPUESTOS NO COMPRENDIDOS EN LAS FRACCIONES DE LA LEY DE INGRESOS CAUSADAS EN EJERCICIOS FISCALES ANTERIORES PENDIENTES DE LIQUIDACIÓN O PAGO

Artículo 16. – Se consideran rezagos de Impuestos correspondientes a ejercicios fiscales anteriores, devengados al cierre del ejercicio inmediato anterior (2019), pendientes de liquidación o pago, cuyo cobro se efectúe en el presente ejercicio fiscal (2020).

CAPÍTULO IV CONTRIBUCIONES DE MEJORAS

SECCIÓN ÚNICA CONTRIBUCIONES DE MEJORAS POR OBRAS DE INTERÉS PÚBLICO

Artículo 17. – Son sujetos de este pago las personas físicas o morales propietarios o poseedoras de inmuebles dentro del área de beneficio o zona de influencia beneficiada por la obra pública.

Artículo 18. – Las contribuciones de mejoras por obras de interés público se causarán por:

- I. Instalación de alumbrado público;
- II. Pavimentación, adoquinado, empedrado, revestimiento de calles o rehabilitación de las mismas;
- III. Construcción de guarniciones y banquetas;
- IV. Instalación de obras de agua y drenaje, sanitario y pluvial, mejoramiento o reestructuración de las ya existentes; y,

V. En general, por obras de embellecimiento, saneamiento o cualquiera de otras semejantes a las enunciadas en el presente artículo.

Artículo 19. – Las contribuciones mencionadas en el artículo anterior se causarán y pagarán en los términos del Decreto número 406, publicado en el Periódico Oficial del 28 de diciembre de 1977 (Ley de Derechos de Cooperación para la Ejecución de Obras de Interés Público). En cada caso se elaborará un estudio técnico general para determinar el valor de la obra y la base para su distribución entre los beneficiados.

Artículo 20. – Las cuotas que, en los términos de esta ley, corresponda cubrir a los particulares beneficiados con las obras de interés público, tendrán el carácter de créditos fiscales.

La recaudación de las cuotas, corresponderá a la Tesorería Municipal, la cual por los medios legales las hará efectivas y las aplicará a los fines específicos que les corresponda.

CAPÍTULO V DE LOS DERECHOS

Artículo 21. - Los derechos que cobrará el Municipio por el uso o aprovechamiento de los bienes del dominio público, así como por recibir los servicios que presta en sus funciones de derecho público o en que deba resarcirse del gasto ocasionado por actividad particular, son los siguientes:

I. Derechos por el uso, goce y aprovechamiento de bienes del dominio público.

- A. Los provenientes de estacionamientos de vehículos de alquiler y por el uso de la vía pública;
- B. Por el uso de la vía pública por comerciantes ambulantes o con puestos fijos y semifijos; y,
- C. Por el uso de la vía pública por vehículos de carga pesada para maniobras de carga y descarga en zonas restringidas por la autoridad de Tránsito y Vialidad.

II. Derechos por prestación de servicios

- A. Expedición de certificados, certificaciones, copias certificadas, búsqueda y cotejo de documentos, permisos, dictámenes, actualizaciones, constancias, legalización y ratificación de firmas;
- B. Servicios catastrales, de planificación, urbanización, pavimentación, construcción, remodelación, trámites, peritajes oficiales y por la autorización de fraccionamientos;
- C. Servicio de panteones;
- D. Servicio de rastro;
- E. Servicio de limpieza, recolección y recepción de residuos sólidos no tóxicos;
- F. Servicio de limpieza de lotes baldíos;
- G. Expedición de licencias, permisos o autorizaciones para la colocación de anuncios y carteles o la realización de publicidad, excepto los que se realicen por medio de la televisión, la radio, periódicos y revistas;
- H. Servicios de tránsito y vialidad; y,
- I. Servicios de asistencia y salud pública.

III. Otros derechos

- A. Por concepto de gestión ambiental;
- B. Por la expedición de permisos para kermeses, desfiles, colectas, festivales con fines de lucro, ferias y exposiciones;
- C. Por la expedición de permisos licencias de operación para salones o locales abiertos al público para bailes, eventos y fiestas;
- D. Por la expedición de licencias de funcionamiento, permisos o autorizaciones para la instalación y operación comercial de máquinas de videojuegos y mesas de juego;
- E. Servicios de Protección Civil y Bomberos; y,
- F. Por la expedición de constancias y licencias diversas.

Cuando se solicite la prestación de los servicios con carácter de urgente para el mismo día, causarán un tanto más de la cuota establecida para cada caso.

En ningún caso el importe a pagar será inferior a una Unidad de Medida y Actualización (UMA).

Los derechos que establece la fracción II de este artículo no se pagarán cuando lo soliciten personas cuya extrema pobreza sea reconocida por el Presidente Municipal.

SECCIÓN PRIMERA
DERECHOS POR EL USO, GOCE, APROVECHAMIENTO O EXPLOTACIÓN DE BIENES DE DOMINIO PÚBLICO

Apartado A. Los provenientes de estacionamientos de vehículos de alquiler y por el uso de la vía pública.

Artículo 22.- Son objeto de este derecho, la ocupación temporal de la superficie limitada bajo el control del Municipio, para el estacionamiento de vehículos de alquiler y por la ocupación de la vía pública. Los derechos correspondientes se causarán en la forma siguiente:

- I. Por la ocupación exclusiva de la vía pública por vehículos de alquiler que tengan un sitio especialmente designado para estacionarse, pagarán un derecho a razón de una cuota mensual de 6 UMA´s diarias;
- II. Por ocupar la vía pública para la enajenación de vehículos de cualquier clase, una Unidad de Medida y Actualización (UMA) por día por vehículo;
- III. Por otras ocupaciones en la vía pública, se pagará 20% de una Unidad de Medida y Actualización (UMA) por metro cuadrado completo o fracción, en ningún caso la cantidad a pagar será inferior a lo que corresponda por un metro.
- IV. Por ocupar la vía pública las personas físicas o morales, con toda clase de construcciones o instalaciones permanentes o semipermanentes, andamios y tapiales, escombros o materiales, pagarán una Unidad de Medida y Actualización por metro cuadrado o fracción por cada día.

Las infracciones que se apliquen por no hacer el pago respectivo de los derechos señalados en este artículo, se sancionarán como sigue:

- a) Se cobrará por multa, hasta 5 Unidades de Medida y Actualización (UMA) diarias;
- b) Si se cubre antes de 24 horas, se reducirá en un 50%.

Apartado B. Por el uso de la vía pública por comerciantes ambulantes o con puestos fijos y semifijos.

Artículo 23. – Los derechos por el uso de la vía pública por comerciantes ambulantes o con puestos fijos o semifijos, se causarán conforme a lo siguiente:

- I. Por la licencia anual los comerciantes ambulantes o con puestos fijos y semifijos pagarán hasta 3.5 Unidades de Medida y Actualización (UMA);
- II. Los puestos fijos y semifijos con licencia pagarán por mes y por metro cuadrado o fracción que ocupen:
 - a) En primera zona, hasta 10 Unidades de Medida y Actualización (UMA);
 - b) En segunda zona, hasta 7 Unidades de Medida y Actualización (UMA); y,
 - c) En tercera zona, hasta 5 Unidades de Medida y Actualización (UMA)
- III. Los permisos provisionales tendrán el mismo costo previsto en la fracción I de este artículo y pagarán además los mismos derechos señalados en la fracción II cuando se trate de 30 días, o la cantidad que resulte dividir la cuota entre 30 días y multiplicarla por el número de días autorizados en el permiso provisional correspondiente.

El ayuntamiento fijará los perímetros y los límites de las zonas en la que se podrá ejercer el comercio ambulante o con puestos fijos y semifijos, así como las cuotas aplicables en cada caso, sin exceder de los máximos establecidos por esta Ley.

Los pagos deberán hacerse dentro de los 10 primeros días de cada mes, por los interesados directamente en las cajas de la Tesorería Municipal.

Si el comerciante deja de pagar dos meses consecutivos, perderá los derechos de uso que correspondan al permiso expedido, la reincidencia tendrá como consecuencia la negativa por tiempo indefinido.

Los comerciantes ambulantes o compuesto fijos y semifijos, serán objetos de multas por: carecer de permiso, por tener permiso vencido, por ubicación incorrecta, por laborar fuera de horario, por abandono en vía pública de sus implementos de trabajo o cualquier situación que afecte el buen funcionamiento de las vías de comunicación, esta sanción se aplicará de acuerdo a lo previsto en el artículo 318 fracciones I, II y III del Código Municipal vigente.

Apartado C. Por el uso de la vía pública por vehículos de carga pesada para maniobras de carga y descarga en zonas restringidas por la autoridad de Tránsito y Vialidad.

Artículo 24. – Es objeto de este derecho la expedición de permisos para maniobras de carga y descarga para vehículos de carga pesada en zonas restringidas por la autoridad de Tránsito y Vialidad, se causará y liquidará conforme a lo siguiente:

- a) Vehículos de carga de 3.5 hasta 8 toneladas, por día 2 Unidades de Medida y Actualización (UMA) y por mes de 3 a 5 Unidades de Medida y Actualización (UMA);
- b) Vehículos de carga mayor de 3.5 hasta 8 toneladas, por día 3 Unidades de Medida y Actualización (UMA) y por mes de 5 a 10 Unidades de Medida y Actualización (UMA);

- c) Vehículos de carga de 8 toneladas hasta 22 toneladas, por día, 4 Unidades de Medida y Actualización (UMA) y por mes de 6 a 12 Unidades de Medida y Actualización (UMA);
- d) Vehículos de carga mayor de 22 toneladas hasta 30 toneladas, por día, 6 Unidades de Medida y Actualización (UMA) y por mes de 8 a 14 Unidades de Medida y Actualización (UMA);
- e) Por excedente en relación al inciso anterior, pagarán conforme a lo siguiente:
 - 1.- Hasta 30 toneladas 4 Unidades de Medida y Actualización por tonelada;
 - 2.- Bomba para concreto, por día 8 Unidades de Medida y Actualización (UMA);
 - 3.- Trompo para concreto, por día 6 Unidades de Medida y Actualización (UMA).
- f) Vehículos que excedan las dimensiones establecidas en el artículo 67 del Reglamento de Tránsito del Estado pagarán de 15 a 20 Unidades de Medida y Actualización (UMA).

La Dirección de Tránsito y Vialidad determinará las rutas y horarios por los cuales los vehículos de carga pesada deberán transitar dentro del municipio.

**SECCIÓN SEGUNDA
DERECHOS POR PRESTACIÓN DE SERVICIOS**

Apartado A. Expedición de certificados, certificaciones, copias certificadas, búsqueda y cotejo de documentos, permisos, dictámenes, actualizaciones, constancias, legalización y ratificación de firmas.

Artículo 25°. - Los derechos por expedición de certificados, certificaciones, copias certificadas, búsqueda y cotejo de documentos, dictámenes, permisos, actualizaciones, constancias, legalización y ratificación de firmas, causaran de acuerdo con las siguientes:

CUOTAS

I. Expedición de certificados de residencia,	De 1 a 2 UMA diarias
II. Expedición de permiso eventual de alcoholes,	De 1 a 2 UMA diarias
III. Expedición de certificados de estado de cuenta por concepto de impuestos y derechos,	De 1 a 2 UMA diarias
IV. Expedición de certificación de dependencia económica,	De 1 a 2 UMA diarias
V. Carta de NO antecedentes por faltas administrativas al Bando de Policía y Buen Gobierno	De 1 a 2 UMA diarias
VI. Búsqueda y cotejo de documentos, permisos, dictámenes y constancias,	De 1 a 2 UMA diarias
VII. Legalización y ratificación de firmas	De 1 a 2 UMA diarias
VIII. Dispensa de edad para contraer matrimonio,	De 1 a 2 UMA diarias
IX. Expedición de carta de propiedad,	1 UMA
X. Expedición de carta de no propiedad,	0.25% de una UMA
XI. Carta Anuencia de Empresas de Seguridad Privada,	50 UMA diarias
XII. Certificaciones de catastro,	De 1 a 2 UMA diarias
XIII. Permisos,	De 3 a 5 UMA diarias
XIV. Actualizaciones,	1 UMA
XV. Constancias,	1 UMA
XVI. Copias simples,	1 a 5 UMA diarias
XVII. Otras certificaciones legales.	1 a 5 UMA diarias

Apartado B. Servicios catastrales, de planificación, urbanización, pavimentación, construcción, remodelación, trámites, peritajes oficiales y por la autorización de fraccionamientos.

POR LA PRESTACIÓN DE SERVICIOS CATASTRALES

Artículo 26.- Los derechos por la prestación de los servicios catastrales a solicitud del propietario se causarán y liquidarán conforme a lo siguiente:

I. Servicios catastrales:

A) Revisión, cálculo, aprobación y registro sobre planos de predios:

- 1.- Urbanos, suburbanos y rústicos, sobre el valor catastral, 1 al millar;
- 2.- Formas valoradas, 12% de una UMA diaria.

B) Revisión, cálculo, aprobación y registro de manifiestos de propiedad, 1 Unidad de Medida y Actualización (UMA).

C) Elaboración de manifiestos, 1 UMA diaria.

II. Certificaciones catastrales:

A) La certificación de registro sobre planos de predios proporcionados por los contribuyentes, 1 Unidad de Medida y Actualización (UMA); y,

B) La certificación de valores catastrales, de superficies catastrales, de nombre del propietario, poseedor o detentador de un predio, de colindancias y dimensiones, de inexistencia de registro a nombre del solicitante y, en general, de manifiestos o datos de los mismos que obren en los archivos, 1 Unidad de Medida y Actualización (UMA).

III. Avalúos periciales:

A) Presentación de solicitud de avalúo pericial, 1 UMA diaria.

B) Sobre el valor de los mismos, 2 al millar, sin que el costo sea menor a 3 UMA diarias.

IV. Servicios topográficos:

A) Deslinde de predios urbanos, por metro cuadrado, el 1% de una Unidad de Medida y Actualización (UMA);

B) Deslinde de predios suburbanos y rústicos, por hectárea:

1.- Terrenos planos desmontados, 10% de una Unidad de Medida y Actualización (UMA) diaria;

2.- Terrenos planos con monte, 20% de una Unidad de Medida y Actualización (UMA) diaria;

3.- Terrenos con accidentes topográficos desmontados, 30% de una Unidad de Medida y Actualización (UMA) diaria;

4.- Terrenos con accidentes topográficos con monte, 40% de una Unidad de Medida y Actualización (UMA) diaria; y,

C) Para los dos incisos anteriores, cualquiera que sea la superficie del predio, el importe de los derechos no podrá ser inferior a 5 Unidades de Medida y Actualización (UMA)s diarias;

D) Dibujo de planos topográficos urbanos, escalas hasta 1:500:

1.- Tamaño del plano hasta de 30 x 30 centímetros, 5 Unidades de Medida y Actualización (UMA) diarias; y,

2.- Sobre el excedente del tamaño anterior, por decímetro cuadrado o fracción, 5 al millar de una Unidad de Medida y Actualización (UMA) diaria.

E) Dibujo de planos topográficos suburbanos y rústicos, escalas mayores a 1:500:

1.- Polígono de hasta seis vértices, 5 Unidades de Medida y Actualización (UMA)s diarias;

2.- Por cada vértice adicional, 20 al millar de una Unidad de Medida y Actualización (UMA) diarias; y,

3.- Planos que excedan de 50 x 50 centímetros sobre los incisos anteriores, causarán derechos por cada decímetro cuadrado adicional o fracción, 10 al millar de una Unidad de Medida y Actualización (UMA) diaria.

F) Localización y ubicación del predio:

1.- Una UMA diaria, en gabinete; y,

2.- De cinco a diez UMA diarias, verificación en territorio según distancia y sector.

V. Servicios de copiado:

A) Copias heliográficas de planos que obren en los archivos:

1.- Hasta de 30 x 30 centímetros, 2 Unidades de Medida y Actualización (UMA); y,

2.- En tamaños mayores, por cada decímetro cuadrado adicional o fracción, 1 al millar de una Unidad de Medida y Actualización (UMA).

B) Copias fotostáticas de planos o manifiestos que obren en los archivos, hasta tamaño oficio, 20% de una Unidad de Medida y Actualización (UMA).

POR LOS SERVICIOS DE PLANIFICACIÓN, URBANIZACIÓN Y PAVIMENTACIÓN

Artículo 27. - Los derechos por los servicios de planificación, urbanización y pavimentación, se causarán y liquidarán conforme a lo siguiente:

CONCEPTO	TARIFA
I. Por asignación o certificación del número oficial para casas o edificios,	1 UMA
II. Por la expedición constancia de número oficial,	0.00
III. Por la expedición del dictamen de opinión de uso del suelo,	2 UMA's
IV. Por autorización de operación o de funcionamiento,	10% del costo de la licencia construcción con la UMA diaria
V. Por licencias de uso o cambio de suelo:	10 UMA's
a) De 0.00 a 500 m2 de terreno,	10 UMA's
b) Más de 501 hasta 1,000 m2 de terreno,	10 UMA's
c) Más de 1,001 hasta 2,000 m2 de terreno,	10 UMA's
d) Más de 2,001 hasta 5,000 m2 de terreno,	10 UMA's
e) Mas de 5,001 hasta 10,000 m2 de terreno,	10 UMA's
f) Mayores de 10,000 m2	10 UMA's
g) En los casos que se requiera: Estudio de impacto vial y/o estudio de impacto ambiental y/o estudio de imagen urbana,	10 UMA's

VI. Por la expedición de constancia de uso del suelo,	10 UMA
VII. Por el estudio y licencia de construcción de uso habitacional: a) Hasta 70.0 m ² b) Mayores de 70.1 m ²	5% de una UMA diaria por m ² o fracción 7% de una UMA diaria por m ² o fracción
VIII. Por estudio y licencia de construcción de uso industrial o comercial,	5% de una UMA
IX. Por el estudio y la licencia de construcción de estacionamientos,	0.00
X. Por el estudio y la licencia de construcción de bardas,	0.00
XI. Por expedición de licencia de construcción para anuncios panorámicos (área expuesta): a) Dimensiones hasta 1.80 m ² , b) Dimensiones entre 1.81 m ² y hasta 4.00 m ² , c) Dimensiones entre 4.01 m ² y hasta 12.00 m ² , d) Para mayores a 12.01 m ² . Se incluyen panorámicos.	0.00 0.00 0.00 0.00
XII. Por licencia de construcción de ductos subterráneos y aéreos (gas natural, cable para televisión y demás empresas privadas que requieren ocupar territorio municipal para brindar sus servicios) a) Aéreo, b) Subterráneo,	0.00 0.00
XIII. Por la expedición de prórroga de licencia de construcción,	0.00
XIV. Por licencia o autorización de uso o cambio del uso de la construcción o edificación,	5 UMA's diarias
XV. Por licencias de remodelación,	15% de UMA por m ² o fracción
XVI. Por licencia para demolición de obras,	11% de una UMA diaria por m ² o fracción
XVII. Por la expedición de la constancia de terminación de obra,	0.00
XVIII. Por dictamen de factibilidad del uso del suelo,	10 UMA's diarias
XIX. Por revisión de proyectos de nueva construcción o edificación, o modificación,	10 UMA's diarias
XX. Por la autorización de subdivisión, fusión y relotificación de predios que no requieran del trazo de vías públicas, con vigencia de un año, contados a partir de la fecha de emisión del dictamen,	5% de una UMA diaria por m ² o fracción de la superficie total. Hasta un máximo de 400 UMA's diarias
XXI. Por permiso de rotura: a) De calles revestidas de grava con formada, 50% de una UMA, por m ² o fracción; b) De concreto hidráulico o asfáltico, 2.5 UMA y actualización, por m ² o fracción; c) De guarniciones y banquetas de concreto, 50% de UMA, por m ² o fracción. Los pavimentos de las calles o banquetas no podrán romperse sin previa autorización o requisición que señale la Presidencia Municipal. El Ayuntamiento exigirá la reposición en todos los casos de rotura con las especificaciones y materiales originales utilizados	
XXII. Por licencia para la ubicación de escombreras o depósito de residuos de construcción,	5 UMA's diarias
XXIII. Por deslinde de predios urbanos o suburbanos,	15% de UMA cada metro lineal o fracción del perímetro
XXIV. Por alineamientos de predios urbanos o suburbanos,	25% de UMA cada metro lineal en su (s) colindancia (s) a la calle.
XXV. Cuando a petición del interesado se requiera la elaboración del croquis: a) Croquis para trámite de uso del suelo en hoja tamaño doble carta cuya construcción sea hasta 100 m ² b) Croquis para trámite de subdivisión en hoja tamaño doble carta y superficie de terreno hasta 5,000 m ² c) Croquis para licencia de construcción	0.00 0.00 0.00
XXVI. Impresión de planos en plotter, copia de planos y copia de documentos tamaño carta: a) Impresión de planos a color en plotter con dimensiones de: 1. 91.00 x 61.00 cm 2. 91.00 x 91.00 cm 3. 91.00 x 165.00 cm 4. Copia de planos con dimensiones hasta 61 x 91 cm 5. Copia de documentos referentes a planes parciales, planes directores, leyes y reglamentos	0.00 0.00 0.00 0.00 0.00
XXVII. Levantamientos geográficos y posicionamiento satelital: a) Levantamiento georeferenciado, b) Verificación de coordenadas GPS con dos puntos de la poligonal,	0.00 0.00
XXVIII. Levantamiento topográfico: a) Levantamiento topográfico de predios hasta 5 hectáreas con teodolito y cinta. No incluye limpieza y desmonte. b) Levantamiento topográfico de predios de 5-01 hasta 10 hectáreas con teodolito y cinta. No incluye limpieza y desmonte.	0.00 0.00

c) Levantamiento topográfico de predios mayores de 10-01 hectáreas con teodolito y cinta. No incluye desmonte y limpieza,	0.00
d) Remarcado de marcas y vértices, localización y ubicación del predio,	0.00
e) Dibujo de planos topográficos urbanos y suburbanos,	0.00
f) Impresión de planos blanco y negro de 61 x 91 cms	0.00
g) Impresión de planos a color de 61 x 91 cms	0.00
h) Copia de planos blanco y negro de 61 x 91 cms	0.00
i) Renta de equipo incluyendo trabajo de gabinete	0.00
XXIX. Por la expedición de licencias de construcción o edificación para antenas de telefonía celular, por cada una 1,138 UMA's diarias;	
XXX. Por la expedición de licencias de construcción o edificación para antenas de radiocomunicación privadas, por cada 30 metros lineales, 7.5 UMA's diarias;	
XXXI. Modificación de dictamen de subdivisión, fusión y relotificación, sin alterar la disposición de lotes, usos, dimensiones y accesos, 2 UMA's diarias;	
XXXII. Modificación de dictamen y plano de subdivisión, fusión y relotificación sin alterar la disposición de lotes, usos, dimensiones y accesos, 4 UMA's diarias;	
XXXIII. Expedición de certificados de predios (no incluye levantamiento topográfico), 2 UMA's diarias.	

Artículo 28.- Por peritajes oficiales se causarán 2 Unidades de Medida y Actualización (UMA). No causarán estos derechos los estudios y aprobaciones de planos para construcción de una sola planta que no exceda de 6.00 metros cuadrados.

POR SERVICIOS EN MATERIA DE FRACCIONAMIENTOS

Artículo 29.- Los derechos por la autorización de fraccionamientos, se causarán y liquidarán conforme a lo siguiente:

CONCEPTO	TARIFA
I. Por el dictamen de factibilidad de uso del suelo y lineamientos urbanísticos,	0.00
II. Por el dictamen del proyecto ejecutivo,	0.00
III. Por supervisión de obras de urbanización de fraccionamientos	0.00

Apartado C. Servicio de Panteones

Artículo 30.- Los derechos por el otorgamiento de la concesión de panteones se causarán \$ 135.00 por lote disponible para las inhumaciones.

Artículo 31.- La prestación de servicios públicos de panteones, los derechos se causarán y liquidarán conforme a los conceptos y tarifas siguientes:

CONCEPTO	TARIFAS
I. Inhumación: a) Cadáver, b) Extremidades	\$30.00
II. Exhumación	\$75.00
III. Reinhumación,	0.00
IV. Traslado de restos,	\$75.00
V. Derechos de perpetuidad,	0.00
VI. Reposición de título,	0.00
VII. Localización de lote,	0.00
VIII. Apertura de fosa: a) Con monumento, b) Sin monumento	\$30.00
IX. Por uso de abanderamiento y escolta,	0.00
X. Construcción:	
a. Con gaveta,	0.00
b. Sin gaveta,	0.00
c. Monumentos,	\$30.00

Apartado D. Servicios de Rastro.

Artículo 32.- Los derechos por la prestación del servicio de rastro se causarán y liquidarán de conformidad con las siguientes:

I. Por sacrificio (degüello, pelado y eviscerado) de animales:

a) Ganado vacuno,	Por cabeza	\$20.00
b) Ganado porcino,	Por cabeza	\$10.00
c) Ganado ovicaprino,	Por cabeza	\$0.00
d) Aves,	Por cabeza	\$0.00

II. Por uso de corral, por día:

a) Ganado vacuno,	Por cabeza	\$0.00
b) Ganado porcino,	Por cabeza	\$0.00

III. Transporte:

- a) Descolgado a vehículo particular, \$0.00 por res, y \$0.00 por cerdo;
- b) Transporte de carga y descarga a establecimientos, \$0.00 por res y \$0.00 por cerdo.

IV. Por refrigeración, por cada 24 horas:

a) Ganado vacuno,	En canal	\$0.00
b) Ganado porcino,	En canal	\$0.00

Apartado E. Servicio de limpieza, recolección y recepción de residuos sólidos no tóxicos.

Artículo 33.- Los derechos por servicio de recolección de residuos sólidos no tóxicos lo pagarán las personas físicas o morales que se dediquen o ejerzan una actividad comercial e industrial. Para recibir el mencionado servicio municipal, debe mediar convenio entre las partes. Las cuotas mensuales serán establecidas por el Cabildo Municipal, de conformidad a los volúmenes diarios generado por tipo de residuo.

La cuota del derecho por el concepto de uso del relleno sanitario, por la recepción de los residuos sólidos que generan los establecimientos comerciales, industriales y prestadores de servicio, transportados en vehículos de los usuarios, será a favor del Municipio, tomando como base la diferencia entre el cobro por disposición por parte de los particulares menos el cobro por disposición por parte del Municipio, en el entendido, que el cobro que se menciona en el presente párrafo, se aplicará a los generadores de residuos sólidos no peligrosos, que depositen en el relleno sanitario como mínimo, una tonelada o más.

El Ayuntamiento podrá celebrar convenios de colaboración con los vecinos, para establecer cuotas solidarias para la mejora del servicio de recolección de residuos no tóxicos, tomándose en cuenta la capacidad económica de los habitantes, los compromisos de la autoridad municipal para el mejoramiento y eficientización del servicio, así como el costo del mismo.

Apartado F. Servicio de limpieza de lotes baldíos

Artículo 34.- Los propietarios de predios baldíos y/o edificaciones deshabitadas o abandonadas ubicadas dentro de la zona urbana del Municipio, deberán efectuar el desmonte, deshierre y limpieza de su inmueble (conservarlos limpios).

De no cumplirse con lo dispuesto en el párrafo anterior, el Municipio podrá efectuar el servicio de desmonte, deshierre o limpieza del predio baldío, según sea el caso, circunstancias en las cuales el propietario está obligado a pagar al Municipio, la prestación del servicio como lo indica el artículo 140 del Código Municipal vigente. Asimismo, la Autoridad Municipal competente le impondrá una multa equivalente a un 20% de una unidad de medida y actualización diaria por metro cuadrado y en el caso de reincidencia se cobrará a razón de un 50% de una unidad de medida y actualización diarias por metro cuadrado, el pago de la multa no exime al propietario del cumplimiento de la obligación establecida en el párrafo anterior de este artículo.

Para que sea procedente el cobro anterior, previamente deberá notificarse personalmente al propietario o encargado del predio, al que se le concederá un término de 10 días hábiles para que comparezca ante la Autoridad Municipal que ordenó la notificación o para que lo limpie por su cuenta, de no asistir a la cita o no realizar la limpieza, se procederá a efectuar el servicio por el personal del Ayuntamiento y aplicarse el cobro respectivo.

La Tesorería Municipal hará efectivo el crédito fiscal que a favor del Ayuntamiento se genere por el citado servicio, mediante el procedimiento legal que considere conveniente para su cobro.

Los derechos por limpieza de predios no edificados o baldíos se causarán y pagarán de acuerdo a lo siguiente:

CONCEPTO	TARIFA
Limpieza de predios baldíos y/o edificaciones abandonadas o deshabitadas (recolección, transportación, disposición, mano de obra y maquinaria)	
a) Deshierre,	0.6 UMA por m2
b) Deshierre y residuos de construcción o residuos sólidos no peligrosos,	0.9 UMA por m2
c) Deshierre, residuos de construcción y residuos sólidos no peligrosos.	1.3 UMA por m2

Para efectos de este artículo deberá entenderse por:

Deshierre: Es la acción de cortar y retirar del predio baldío aquellas plantas de tallo herbáceo que se encuentra en el mismo.

Residuos de construcción: Se entenderá por residuos de construcción a todos aquellos sólidos no peligrosos generados en faenas tales como: la construcción, reconstrucción, reparación, alteración, ampliación, demolición de construcciones y obras de urbanización de cualquier naturaleza.

Residuos sólidos no peligrosos: Se entenderá por residuos sólidos no peligroso a todos aquellos que en función de sus características no sean: corrosivos, explosivos, tóxicos, radioactivos o que puedan presentar riesgo a la salud pública o efectos adversos al medio ambiente.

Reincidencia: Se considera cuando no se cumple en más de una ocasión con la obligación que establece el primer párrafo de este artículo, habiéndose requerido previamente por el Municipio.

Predio baldío: Es aquel que no tiene construcciones permanentes, cuenta con trazo de calles, y es susceptible de recibir los servicios públicos de agua, drenaje y energía eléctrica. Tratándose de predios ubicados en nuevos fraccionamientos, además de las características señalados con anterioridad, para considerarse baldíos deberá encontrarse ocupado con construcción más del 50% de los lotes del fraccionamiento autorizado por el Ayuntamiento.

Artículo 35.- Los derechos en Materia Ambiental se causarán y liquidarán conforme a lo siguiente;

CONCEPTO	TARIFA
I. Por la emisión de la factibilidad en materia ambiental,	5 UMA´s diarias
II. Por la emisión del dictamen en materia forestal, tala,	2 UMA´s diarias
III. Derechos por el manejo integral de residuos sólidos no peligrosos, en establecimientos comerciales (recolección, transporte y disposición),	1.5 UMA´s diarias
IV. Residuos y/o materiales generados en la construcción de obras (recolección, transportación y disposición) a) Mano de obra (utilizando solo el personal) hasta 2 m3 b) Mano de obra y equipo más de 2 m3	10 UMA´s diarias 12 UMA´s diarias
V. Derechos por el manejo integral de residuos peligrosos para Establecimientos generadores que estén auto categorizados por la Secretaría de Medio Ambiente y Recursos Naturales (SEMARNAT) como pequeños generadores de acuerdo a la normatividad ambiental aplicable (recolección, transporte y disposición). Nota: Solo los residuos peligrosos que se efectúa mensualmente, a través de la operación de los centros de acopio temporales.	1.5 UMA´s diarias por mes
VI. Derechos por el manejo integral de llantas (neumáticos) de desecho (recolección, transporte y disposición): a) Llantas hasta rin medida 17 pulgadas, b) Llantas mayores de rin medida 17 pulgadas, c) Venta de llantas de desecho (cualquier medida)	0.25 de una UMA diarias 0.50 de una UMA diarias 0.60 de una UMA diarias

Apartado G. Por la expedición de licencias, permisos o autorizaciones para la colocación de anuncios y carteles de publicidad.

Artículo 36.- Los derechos por la expedición de licencias, permisos o autorizaciones para la colocación de anuncios y carteles publicitarios o la realización de publicidad en fachadas, bardas o sobre estructuras de casas y edificios, escaparates o ventanales, estructuras metálicas especiales y anuncios espectaculares, causarán una cuota anual de acuerdo a la clasificación siguiente:

- I. Dimensiones hasta 1.80 m2, 22.5 UMA´s diarias;
- II. Dimensiones entre 1.81 m2 y 4.00 m2, 50 UMA´s diarias;
- III. Dimensiones entre 4.01 m2 y 12.00 m2, 100 UMA´s diarias;
- IV. Para mayores a 12.01 m2. Se incluyen los panorámicos. 187.5 UMA´s diarias;
- V. Renovación de licencia de anuncio denominativo 50% del costo calculado de acuerdo a las tarifas indicadas en las fracciones I, II, III y IV.

No estarán obligados al pago de este derecho, por los anuncios ubicados en el establecimiento del contribuyente, destinados directamente a promocionar o anunciar el propio negocio, siempre y cuando no ocupen espacio en la vía pública, cuando así sea, causarán derechos por la parte que se invada.

VI. Por uso de publicidad en la vía pública con fines de lucro, mediante la colocación de pendones, carteles o anuncios denominativos, causará por cada lote no mayor a 20 pendones, carteles o anuncios denominativos 6 UMA con una estancia no mayor a 7 días;

VII. Por uso de publicidad en vía pública mediante perifoneo con fines de lucro de 1 a 7 días, pagarán 10 UMA´s diarias;

VIII. Por uso de publicidad en vía pública mediante volantes folletos y/o revistas con fines de lucro de 1 a 7 días, pagarán de:

- a) 1 a 500 volantes, 0.00;
- b) 501 a 1000 volantes, 0.00;
- c) 1001 a 1500 volantes, 0.00; y,
- d) 1501 a 2000 volantes, 0.00

Queda totalmente prohibido en las áreas restringidas por el municipio.

IX. Constancia de anuncio, 0.00 UMA;

X. En vehículos de transporte público, utilitarios o dedicados a la publicidad, 5 UMA´s diarias.

Para efectos de pago de las fracciones I, II, III, IV y VI se considera una cara como anuncio y si es mayor de 12.00 m2 se considera como panorámico y/o espectacular.

El Ayuntamiento podrá otorgar una bonificación de hasta el 100% en el monto de estos derechos, siempre que se trate de instituciones de beneficencia pública o privada, dependencias y organismos federales o estatales, que destinen el medio de difusión de que se trate, a la promoción de actividades que sean propias de su objeto social.

Para el caso que se solicite la instalación de algún anuncio, se requiere adicionalmente un estudio de impacto de imagen urbana y ambiental de riesgo, por parte de las autoridades municipales competentes.

Asimismo, para efectos de este artículo serán responsables solidarios en la causa de este derecho el dueño del predio en el que esté ubicado físicamente la estructura o superficie en la que se adhiera o se coloque el anuncio.

Quedan exceptuados del pago de los derechos enunciados en este artículo los anuncios, carteles y la publicidad que se realicen por medio de televisión, radio, periódicos y revistas.

Apartado H. Servicios de tránsito y vialidad.

Artículo 37.- Son objeto de este derecho, los servicios que presten las autoridades en materia de tránsito y vialidad municipal, y se causarán y liquidarán las cuotas siguientes por los conceptos de:

CONCEPTO	CUOTAS
I. Por examen de aptitud para manejar vehículos,	1 UMA´s diarias
II. Examen médico a conductores de vehículos – prueba de alcoholemia,	\$100.00
III. Servicio de guía y/o arrastre por disposición legal o reglamentaria,	5 UMA´s diarias
IV. Permiso para circular con parabrisas estrellado por 30 días, mismo que no será expedido en más de una ocasión,	1 UMA diaria
V. Permiso para circular sin placas por 30 días, mismo que no será expedido en más de una ocasión,	3 UMA´s diarias
VI. Por servicios de almacenaje de vehículos abandonados en la vía pública, infraccionados o por cualquier causa, tarifa diaria,	1 UMA diaria
VII. Expedición de constancias,	2 UMA´s diarias
VIII. Por estudio y autorización municipal de impacto vial para establecimientos industriales, comerciales y de servicios que lo requieran.	De 50 hasta 300 UMA´s diarias

Con motivo de las infracciones cometidas al Reglamento de Tránsito y que sean causales de hechos de Tránsito, así como el conducir en estado de ebriedad y al ocupar sin causa justificada los espacios destinados al estacionamiento de los vehículos de personas con discapacidad, no se aplicará descuento alguno.

Apartado I. Servicios de asistencia y salud pública.

Artículo 38.- Por la prestación de los servicios de asistencia y salud pública se causarán y liquidarán los derechos de conformidad a la siguiente:

TARIFA

I. Examen médico general,	0.00
II. Por los servicios en materia de control canino.	0.00

**SECCIÓN TERCERA
OTROS DERECHOS**

Apartado A. Por concepto de gestión ambiental.

Artículo 39.- Los derechos por la expedición de autorizaciones por servicios en materia ecológica y protección ambiental, se causarán y liquidarán de conformidad con los siguientes conceptos y tarifas:

CONCEPTO	TARIFA
I. Recepción y evaluación de manifestaciones de impacto ambiental sobre obras, proyectos o actividades de competencia municipal,	20 UMA´s diarias
II. Recepción y evaluación del informe preventivo para opinión técnica municipal,	20 UMA´s diarias
III. Por la expedición de la licencia ambiental municipal sobre generadores de residuos sólidos urbanos,	25 UMA´s diarias
IV. Por la emisión de resolutivo de impacto ambiental,	5 UMA´s diarias
V. Aviso de inscripción como generador de residuos sólidos urbanos:	
a) Micro generador hasta 20 kg diarios,	5 UMA´s diarias
b) Generador medio de 21 kg hasta 500 kg diarios,	30 UMA´s diarias

c) Alto generador más de 501 kg diarios.	55 UMA´s diarias
VI. Autorización de recolección y transporte de residuos de baja peligrosidad (micro generadores) asignados al municipio,	1 UMA diaria
VII. Por concepto de autorización para la recolección y transporte de residuos sólidos urbanos:	Pago mensual 1 UMA diaria
VIII. Por concepto del acopio temporal de residuos sólidos urbanos para su rehúso, reciclaje o recuperación de residuos sólidos urbanos cuyo origen sea comercial o industrial,	1 UMA diaria
IX. Por concepto de autorización para combustión a cielo abierto para capacitación de contingencia de incendio	1 UMA diaria
X. Por cada unidad de neumático gastado recibido en los centros de acopio municipales,	30% de UMA diaria
XI. Descacharrización de vehículos en la vía pública	1 UMA diaria por unidad
XII. Por permiso de transporte de neumáticos gastados, incluyendo su disposición final,	1 UMA diaria mensual
Para transporte que sea mayor a un camión con capacidad de 5 toneladas o su equivalente, se hará un convenio con la Dirección de Ecología y la Dirección de Ingresos.	
Pago anual por anticipo en una sola exhibición, se aplica el 20% de descuento para dichos permisos.	

Apartado B. Por la expedición de permisos para kermeses, desfiles, colectas, festivales, con fines de lucro, ferias y exposiciones.

Artículo 40.- Por la expedición de permisos para kermeses, desfiles, colectas, festivales y uso de música en vivo, grabada o variedad, con fines de lucro, causarán 2 UMA´s diarias.

En los casos de que las actividades antes mencionadas sean organizadas para recabar fondos por instituciones de beneficencia, se exime el pago de este derecho, siempre y cuando presenten solicitud por escrito cuando menos cinco días antes del evento.

Artículo 41.- Por la expedición de permisos para ferias y exposiciones causarán 1 UMA diaria por local de 3x3 metros de lado.

Artículo 42.- Por el uso de megáfonos y equipo de sonido en locales abiertos o en áreas de banquetas, será necesaria la expedición de un permiso, siempre y cuando cumplan con la normatividad estatal y municipal en materia de protección al medio ambiente, causará 1 UMA diaria de 1 a 7 días.

Apartado C. Por la expedición de permisos o licencias de operación para salones o locales abiertos al público para bailes, eventos o fiestas.

Artículo 43.- En todos aquellos salones o locales abiertos al público en donde, de forma permanente, se verifiquen bailes, eventos o fiestas, públicos o privados, deberán contar con una licencia de operación expedida por la Tesorería Municipal, dicha licencia tendrá una vigencia para el ejercicio fiscal correspondiente y su costo será determinado en todos los casos, tomando como base el cupo máximo de personas verificado este por el área de Espectáculos Públicos Municipal, dichos derechos causarán y liquidarán conforme a lo siguiente:

Cantidad de personas	Cuota anual
a) De 1 hasta 150 personas	10 días de UMA diaria
b) De 151 a 299 personas	20 días de UMA diaria
c) De 300 a 499 personas	30 días de UMA diaria
d) De 500 en adelante	40 días de UMA diaria

Apartado D. Por la expedición de licencias de funcionamiento, permisos o autorizaciones para la instalación y operación comercial de máquinas de videojuegos y mesas de juego.

Artículo 44.- El establecimiento o local y la operación comercial de máquinas de videojuegos o las llamadas chispas, el propietario de las mismas o en su caso, quien las explote comercialmente, deberá contar con una autorización o permiso para desarrollar actividades relativas a videojuegos y efectuar el pago anual ante la Tesorería Municipal por los siguientes conceptos: a) por la licencia de funcionamiento del establecimiento, una cuota de 5 UMA´s diarias; y b) por la operación comercial de cada simulador de juego una cuota de 1 UMA diaria. Se exceptúan de la obtención de esta licencia, los juegos previstos en la Ley Federal de Juegos y Sorteos, competencia de la Federación.

Artículo 45.- En los salones de billar, cada establecimiento deberá pagar en forma anual por mesa de juego 3 UMA´s diarias y en donde exista mesa de futbolito deberá pagar en forma anual por cada mesa una cuota de 1 UMA diaria, pago que regulará precisamente la expedición de la licencia de funcionamiento y operación comercial correspondiente.

Apartado E. Por los servicios de Protección Civil y Bomberos.

Artículo 46.- Por la prestación de los servicios de protección civil y bomberos, se causarán y liquidarán los derechos conforme a lo siguiente:

I. Por las acciones de inspección, verificación y/o emergencia, según lo dispuesto por las normas oficiales mexicanas aplicables, sin perjuicio de la aplicación de sanciones por violación a dichas normas, se causarán y liquidarán anualmente los derechos por la expedición de las constancias respectivas de conformidad con las siguientes cuotas:

a) Empresas de bajo riesgo:

- 1.- Micro Empresa de 1 y hasta 10 personas, 5 a 9 UMA's diarias;
- 2.- Pequeña Empresa de 11 y hasta 50 personas, 10 a 14 UMA's diarias;
- 3.- Mediana Empresa de 51 y hasta 250 personas, 15 a 19 UMA's diarias; y,
- 4.- Empresa de 251 hasta mayores de 1000 personas, 20 a 30 UMA's diarias.

b) Empresas de mediano riesgo:

- 1.- Micro Empresa de 1 y hasta 10 personas, 10 a 14 UMA diarias;
- 2.- Pequeña Empresa de 11 y hasta 50 personas, 15 a 20 UMA diarias;
- 3.- Mediana Empresa de 51 y hasta 250 personas, 21 a 24 UMA diarias;
- 4.- Empresa de 251 hasta mayores de 1000 personas, 25 a 30 UMA diarias.

c) Empresas de alto riesgo:

- 1.- Micro Empresa de 1 y hasta 10 personas, 50 a 55 UMA's diarias;
- 2.- Pequeña Empresa de 11 y hasta 50 personas, 56 a 60 UMA's diarias;
- 3.- Mediana Empresa de 51 y hasta 250 personas, 61 a 80 UMA's diarias; y,
- 4.- Empresa de 251 hasta mayores de 1000 personas, 80 a 300 UMA's diarias.

II. Por dictámenes de seguridad en materia de protección civil a instalaciones temporales:

- a) Dictamen de riesgo para instalación de circos y estructuras varias en periodos máximos de 2 semanas, 20 UMA's diarias;
- b) Dictamen de riesgo para instalación de juegos mecánicos por periodos máximos de 2 semanas, 10 UMA's diarias.

III. Por los servicios extraordinarios que preste el personal de protección civil y/o bomberos:

a) Capacitación en las oficinas de protección civil y a domicilio:

Cursos teóricos y prácticos de primeros auxilios, contra incendios, evacuación, búsqueda y rescate, sistema nacional de protección civil, bombeo por un día contra incendio nivel II (equipo pesado), se cobrará hasta, 2 UMA's diarias por persona, por evento.

b) Asesoría:

Explicación y asesoría personalizada para la integración y activación de unidad interna de protección civil, formación de brigadas, análisis de riesgo y documentación de programa interno de protección civil, se cobrará hasta 5 UMA's diarias por evento.

c) Bomberos:

- 1.- Servicios de seguridad: presencia preventiva de unidad contra incendio de bomberos y/o personal especializado, durante maniobras riesgosas, se cobrará 0.25% UMA's diarias por hora.
- 2.- Maniobras: actividades riesgosas que ameriten aplicación de equipo, técnicas y conocimiento especiales, desarrolladas por elementos de bomberos, se cobrarán 0.30% UMA's diarias por hora.
- 3.- Servicio de abasto de agua: solicitudes de pipas de agua para abastecimiento de eventos o actividades lucrativas, se cobrará:

a) Para 5 mil litros, 5 UMA's diarias;

b) Para 10 mil litros, 10 UMA's diarias.

4.- Operativos: por la cobertura de eventos públicos masivos, mediante análisis de riesgos, asesoría en cuanto a medidas de seguridad y por la planeación y desarrollo de la revisión de contingencias, se cobrará una cuota expresada en UMA de acuerdo con la cantidad de asistentes, según la tabla siguiente:

- 1.- De 1 y hasta 1000 personas, 10 a 15 UMA's diarias;
- 2.- De 1001 personas en adelante, 16 a 20 UMA's diarias;

Apartado F. Por la expedición de constancias y licencias diversas.

Artículo 47.- El pago de la constancia del uso del suelo y de la licencia de construcción para establecimientos de expendios de bebidas alcohólicas, será el 10% del valor de los derechos que cobre el Estado por la expedición de la licencia.

Artículo 48.- El pago de la Licencia del Programa SARET (Sistema de apertura rápida de empresas en Tamaulipas) se causará y liquidará los derechos conforme a las siguientes:

CUOTAS

Clasificación en el catálogo de giros	Cuota
"A" Bajo riesgo	10 UMA's diarias
"B" Mediano riesgo	30 UMA's diarias
"C" Alto riesgo	60 UMA's diarias

**SECCIÓN CUARTA
ACCESORIOS DE LOS DERECHOS**

Artículo 49.- Cuando no se cubran los derechos en la fecha o dentro del plazo fijado por las disposiciones fiscales, dará lugar a la causación o cobro de un recargo a razón del 1.13% por cada mes o fracción que se retarde el pago y hasta el mismo se efectúe, independientemente de la actualización y de la sanción a que haya lugar. Se podrán exentar parte de los recargos causados, en los términos que dispone el artículo 98 del Código Municipal para el Estado de Tamaulipas.

Artículo 50.- Los contribuyentes que obtengan prórroga para cubrir los créditos fiscales municipales, en los términos del Código Fiscal del Estado, pagarán recargos sobre saldos insolutos a una tasa mensual del 1.8%, sobre los créditos fiscales prorrogados.

Artículo 51.- El Municipio percibirá gastos de ejecución cuando lleve a cabo el procedimiento administrativo de ejecución para el cobro de créditos fiscales en que incurran los contribuyentes, en los términos del Código Fiscal del Estado y su Reglamento.

**SECCIÓN QUINTA
DERECHOS NO COMPRENDIDOS EN LAS FRACCIONES DE LA LEY DE INGRESOS CAUSADAS EN
EJERCICIOS FISCALES ANTERIORES PENDIENTES DE LIQUIDACIÓN O PAGO**

Artículo 52.- Se consideran rezagos de derechos los correspondientes a ejercicios fiscales anteriores, devengados al cierre del ejercicio inmediato anterior (2019), pendientes de liquidación o pago, cuyo cobro se efectúe en el presente ejercicio fiscal (2020).

**CAPÍTULO VI
PRODUCTOS**

**SECCIÓN PRIMERA
PRODUCTOS DE TIPO CORRIENTE**

Artículo 53.- Los ingresos que perciba el Municipio por concepto de enajenación, arrendamiento, uso, aprovechamiento o explotación de sus bienes de dominio privado, se establecerán en los contratos que al efecto se celebren entre las autoridades municipales y las personas físicas o morales interesadas y de acuerdo a lo señalado en el Código Municipal para el Estado de Tamaulipas.

Los productos serán los siguientes:

- I. Créditos fiscales a favor del Municipio;
- II. Venta de sus bienes muebles e inmuebles;
- III. Arrendamiento de locales ubicados en bienes de dominio público, tales como mercados, plazas, jardines, sitios públicos o de cualesquiera otros bienes destinados a un servicio público;
- IV. Por concesión del uso del piso en bienes destinados a un servicio público como mercados, plazas, unidades deportivas y otros bienes de dominio público;
- V. Por el uso de estacionamientos propiedad del Municipio;
- VI. Venta de plantas de jardines y de materiales aprovechables para el servicio de limpieza; y,
- VII. Venta de bienes mostrencos recogidos por los Departamentos del Gobierno Municipal.

Artículo 54.- Para efectos de los ingresos por arrendamiento de locales ubicados en mercados y tianguis municipales, se cobrarán las cuotas siguientes:

- I. Tianguis, una unidad de medida y actualización diaria por cada metro cuadrado del local por mes; y,
- II. Mercados, causarán 1.5 unidades de medida y actualización diarias por cada metro cuadrado del local por mes.

Sólo se permitirá en los mercados y tianguis municipales, la enajenación y prestación de servicios, que no infrinjan disposiciones de carácter estatal y federal.

Artículo 55.- Se constituyen productos los intereses generados por mora en el incumplimiento de pago de arrendamiento de inmuebles pertenecientes al dominio privado del Municipio.

Artículo 56.- Los ingresos que perciba el Municipio por la utilización o uso de los servicios impartidos en instalaciones deportivas y culturales propiedad del Municipio, se causarán y liquidarán conforme a lo siguiente:

- a) Tabla de costos por el uso o renta de instalaciones deportivas municipales;
- b) Tabla de costos por disciplinas impartidas en instalaciones deportivas municipales;

c) Tabla de costos por talleres de danza y cultura impartidos en la Casa de Cultura.

**SECCIÓN SEGUNDA
PRODUCTOS DE CAPITAL**

Artículo 57.- El Municipio percibirá productos provenientes de rendimientos, intereses o cualquier otra índole de carácter financiero.

**SECCIÓN TERCERA
PRODUCTOS NO COMPRENDIDOS EN LAS FRACCIONES DE LA LEY DE INGRESOS CAUSADOS EN
EJERCICIOS FISCALES ANTERIORES PENDIENTES DE LIQUIDACIÓN O PAGO**

Artículo 58.- Se consideran rezagos de productos los correspondientes a ejercicios fiscales anteriores, devengados al cierre del ejercicio inmediato anterior (2019), pendientes de liquidación o pago, cuyo cobro se efectúe en el presente ejercicio fiscal (2020).

**CAPÍTULO VII
APROVECHAMIENTOS
SECCIÓN PRIMERA
APROVECHAMIENTOS DE TIPO CORRIENTE**

Artículo 59.- Los ingresos del Municipio por concepto de aprovechamientos serán:

- I. Donativos, cesiones, herencias y legados a favor del Municipio;
- II. Reintegros, de acuerdo con los contratos o convenios que celebre el Ayuntamiento;
- III. Reintegros con cargo al fisco del Estado o de otros Municipios;
- IV. Toda clase de indemnizaciones, incluyendo las derivadas de daños o deterioros en instalaciones, infraestructura vial, hidráulica, de servicios públicos y demás bienes propiedad del Municipio, las cuales se cobrarán de acuerdo a su costo;
- V. Multas impuestas por las autoridades municipales por las faltas administrativas que cometan los ciudadanos que se encuentren dentro de la jurisdicción municipal, de conformidad con lo dispuesto en las leyes, los diversos reglamentos Municipales, Bando de Policía y Buen Gobierno, y en el Reglamento de Tránsito del Estado;
- VI. Multas impuestas por autoridades administrativas federales no fiscales, de conformidad a lo dispuesto en el Convenio de Colaboración Administrativa en Materia Fiscal Federal suscrito por la Secretaría de Hacienda y Crédito Público y el Gobierno del Estado;
- VII. Se consideran aprovechamientos los donativos y aportaciones de empresarios, organizaciones obreras y gremiales, así como de las personas físicas y morales que contribuyan al desarrollo del Municipio; y,
- VIII. Se consideran aprovechamientos las aportaciones de beneficiarios.
- IX. Ocupar sin justificación alguna, los espacios destinados al estacionamiento de los vehículos de personas con discapacidad, 20 UMA's diarias.

Artículo 60.- El Municipio percibirá aprovechamientos derivados de otros conceptos no previstos en el artículo anterior, cuyo rendimiento, ya sea en efectivo o en especie, deberá ser ingresado al erario municipal, expidiendo de inmediato el recibo oficial respectivo.

**SECCIÓN SEGUNDA
APROVECHAMIENTOS NO COMPRENDIDOS EN LAS FRACCIONES DE LA LEY DE INGRESOS,
CAUSADAS EN EJERCICIOS FISCALES ANTERIORES PENDIENTES DE LIQUIDACIÓN O PAGO**

Artículo 61.- Se consideran rezagos de aprovechamientos los correspondientes a ejercicios fiscales anteriores, devengados al cierre del ejercicio inmediato anterior (2019), pendientes de liquidación o pago, cuyo cobro se efectúe en el presente ejercicio fiscal (2020).

**CAPÍTULO VIII
PARTICIPACIONES, APORTACIONES Y CONVENIOS**

**SECCIÓN PRIMERA
PARTICIPACIONES**

Artículo 62.- El Municipio percibirá las participaciones federales e incentivos previstos en la Ley de Coordinación Fiscal, como resultado de la adhesión del Estado al Sistema Nacional de Coordinación Fiscal y al Convenio de Colaboración Administrativa en materia Fiscal Federal, respectivamente.

**SECCIÓN SEGUNDA
APORTACIONES**

Artículo 63.- El municipio percibirá recursos de los Fondos de Aportaciones Federales para la Infraestructura Social Municipal y, para el Fortalecimiento de los Municipios, conforme a lo que establece el Capítulo V de la Ley de Coordinación Fiscal y el Ramo 33 del Presupuesto de Egresos de la Federación

SECCIÓN TERCERA CONVENIOS

Artículo 64.- El Municipio percibirá recursos como resultado de apoyos directos del Gobierno del Estado o del Gobierno Federal a través de convenios o programas, para desarrollo de obras, acciones y otros beneficios.

CAPÍTULO IX INGRESOS DERIVADOS DE FINANCIAMIENTOS

SECCIÓN ÚNICA ENDEUDAMIENTO INTERNO

Artículo 65.- Los derivados de empréstitos o financiamientos que se celebren con personas físicas y morales, siguiendo los procedimientos que para tales efectos contempla la Ley de Deuda Pública Estatal y Municipal de Tamaulipas.

Artículo 66.- Solo podrán obtenerse empréstitos o financiamientos que sean destinados a obras públicas y proyectos productivos, de conformidad con lo que establece el artículo 117 fracción VIII segundo párrafo de la Constitución Política de los Estados Unidos Mexicanos y artículos aplicables en la Ley de Deuda Pública Estatal y Municipal de Tamaulipas.

CAPÍTULO X FACILIDADES ADMINISTRATIVAS Y ESTÍMULOS FISCALES

SECCIÓN PRIMERA DEL IMPUESTO SOBRE LA PROPIEDAD URBANA, SUBURBANA Y RÚSTICA

Artículo 67.- La cuota mínima anual del Impuesto sobre la Propiedad Urbana, Suburbana y Rústica (predial) será de 3 UMA's diarias.

Artículo 68.- Los propietarios de bienes inmuebles que se encuentren en los siguientes supuestos, se les bonificará el 50% del Impuesto sobre la Propiedad Urbana, Suburbana y Rústica (predial):

- Los que sean propiedad de pensionados, jubilados y personas de sesenta años o más de edad,
- Los que sean propiedad de personas que padezcan alguna discapacidad que les impida laborar,
- Los predios propiedad particular que sean dados en comodato en favor del Municipio, y que sean destinados a actividades deportivas, recreativas o culturales.

Estos beneficios se otorgarán a una sola casa-habitación que corresponda al domicilio del propietario donde se encuentre ubicado el inmueble.

Artículo 69.- Los contribuyentes del impuesto predial que cubran anticipadamente el impuesto por la anualidad dentro de los meses de Enero, Febrero, Marzo y Abril podrán obtener una bonificación del 15%, 15%, 8% y 8%, respectivamente de su importe, excepto los que tributen bajo cuota mínima.

SECCIÓN SEGUNDA DEL IMPUESTO SOBRE ADQUISICIÓN DE INMUEBLES

Artículo 70.- Para los efectos de la deducción del valor de los inmuebles en el cálculo del Impuesto Sobre Adquisición de Inmuebles a que se refiere el artículo 124 del Código Municipal para el Estado de Tamaulipas, además de las deducciones señaladas en el artículo 129 del citado ordenamiento, el municipio podrá aplicar una reducción al valor catastral de los inmuebles de la siguiente manera:

- Tratándose de los inmuebles urbanos y suburbanos, 50% al valor catastral; y,
- Tratándose de los inmuebles rústicos, 50% al valor catastral.

CAPÍTULO XI DE LA EFICIENCIA RECAUDATORIA

SECCIÓN ÚNICA INDICADORES DE DESEMPEÑO

Artículo 71.- En cumplimiento de la Ley General de Contabilidad Gubernamental y el punto de acuerdo No. LXIII-7 expedido por el H. Congreso del Estado, publicado en el Periódico Oficial del Estado número 123, de fecha 13 de octubre de 2016, se adoptan de manera enunciativa, mas no limitativa, los siguientes indicadores de desempeño que se describen a continuación.

1.- Ingresos propios.

Se entiende por "ingresos propios" las contribuciones que recauda el Municipio, que son potestad y competencia tributaria municipal (impuestos, derechos, productos, aprovechamientos, contribuciones por mejoras). Este indicador representa la proporción de ingresos propios con respecto al ingreso total y su resultado nos ofrece información con respecto a la capacidad recaudatoria del Municipio.

Fórmula:

$$\text{Ingresos propios} = (\text{Ingresos propios} / \text{Ingreso total}) * 100.$$

2.- Eficiencia recaudatoria del impuesto predial.

Este indicador constituye la eficiencia desempeñada por el Municipio en la recaudación obtenida del impuesto predial. Se obtiene al relacionar la recaudación obtenida del impuesto predial con respecto a la facturación emitida (importe esperado o expectativa de cobro).

Fórmula:

*Eficiencia recaudatoria del impuesto predial = (Recaudación del Impuesto Predial / Facturación total del Impuesto predial) * 100.*

3.- Eficiencia en el cobro de cuentas por cobrar por impuesto predial.

Este indicador mide la eficacia en el cobro de impuesto predial, según el cobro del rezago en impuesto predial.

Fórmula:

*Eficiencia en el cobro de cuentas por cobrar por impuesto predial = (Rezago cobrado por impuesto predial / Rezago total de impuesto predial) * 100.*

4.- Eficacia en el cobro de claves catastrales por cobrar por impuesto predial.

Este indicador mide la eficacia en el cobro de las claves catastrales por cobrar por impuesto predial, según el cobro de las claves catastrales en rezago de impuesto predial.

Fórmula:

*Eficacia en el cobro de claves catastrales por cobrar por impuesto predial = (Claves catastrales en rezago cobrado por impuesto predial / Claves catastrales totales en rezago por impuesto predial) * 100.*

5.- Eficacia en ingresos fiscales.

Este indicador mide la eficacia en la capacidad de presupuestar los ingresos municipales.

Fórmula:

Eficacia en ingresos fiscales = (Ingresos recaudados / Ingresos presupuestados).

6. Ingresos propios per cápita.

Este indicador muestra el promedio anual de contribución por cada habitante del municipio de ingresos propios. Es decir, es la aportación o contribución en promedio por cada habitante durante un ejercicio fiscal.

Fórmula:

Ingresos propios per cápita = (Ingresos propios / Habitantes del municipio).

7. Ingresos propios por habitante diferentes al predial.

Este indicador muestra la capacidad generada por el municipio por el cobro de derechos.

Fórmula:

Ingresos propios por habitante diferentes al predial = (Ingresos totales – ingresos por predial / número de habitantes).

8. Dependencia fiscal.

Este indicador mide la dependencia de los ingresos propios que recauda el municipio en relación con los recursos federales que se reciben del Presupuesto de Egresos de la Federación.

Fórmula:

*Dependencia fiscal = (Ingresos propios / Ingresos provenientes de la Federación) * 100.*

La información estadística que se obtenga con los datos a que se refiere el presente artículo, sean de periodicidad mensual, trimestral y anual, son objeto de difusión pública en la página de Internet del Municipio y le son aplicable las disposiciones que sobre De las Sanciones y, De las Responsabilidades, determinan la Ley General de Contabilidad Gubernamental, y la Ley de Transparencia y Acceso a la Información Pública del Estado de Tamaulipas.

CAPÍTULO XII LEY DE DISCIPLINA FINANCIERA

SECCIÓN ÚNICA DE LAS PROYECCIONES DE INGRESOS Y RESULTADOS DE INGRESOS

Artículo 72.- En cumplimiento a lo dispuesto en el artículo 18 de la Ley de Disciplina Financiera para las Entidades Federativas y los Municipios y tomando en cuenta que, según el último censo de población publicado por el INEGI, el Municipio de San Carlos tiene población menor a los 200,000 habitantes se presenta la siguiente proyección de conformidad al formato establecido por el Consejo Nacional de Armonización Contable.

**MUNICIPIO DE SAN CARLOS, TAM.
PROYECCION DE INGRESOS LDF
(PESOS)
(CIFRAS NOMINALES)**

Concepto (b)	2020	2021
1. Ingresos de Libre Disposición (1=A+B+C+D+E+F+G+H+I+J+K+L)	38,878,000.00	40,044,340.00
A. Impuestos	1,950,000.00	2,008,500.00
B. Cuotas y Aportaciones de Seguridad Social	0.00	0.00
C. Contribuciones de Mejoras	0.00	0.00
D. Derechos	1,560,500.00	1,607,315.00
E. Productos	7,500.00	7,725.00
F. Aprovechamientos	10,000.00	10,300.00
G. Ingresos por Ventas de Bienes y Servicios	0.00	0.00
H. Participaciones	35,350,000.00	36,410,500.00
I. Incentivos Derivados de la Colaboración Fiscal	0.00	0.00
J. Transferencias	0.00	0.00
K. Convenios	0.00	0.00
L. Otros Ingresos de Libre Disposición	0.00	0.00
2. Transferencias Federales Etiquetadas (2=A+B+C+D+E)	25,704,019.00	26,218,099.38
A. Aportaciones	25,704,019.00	26,218,099.38
B. Convenios	0.00	0.00
C. Fondos Distintos de Aportaciones	0.00	0.00
D. Transferencias, Subsidios y Subvenciones, y Pensiones y Jubilaciones	0.00	0.00
E. Otras Transferencias Federales Etiquetadas	0.00	0.00
3. Ingresos Derivados de Financiamientos (3=A)	0.00	0.00
A. Ingresos Derivados de Financiamientos	0.00	0.00
4. Total de Ingresos proyectados (4=1+2+3)	64,582,019.00	66,262,439.38
Datos Informativos		
1. Ingresos Derivados de Financiamientos con Fuente de Pago de Recursos de Libre Disposición		
2. Ingresos derivados de Financiamientos con Fuente de Pago de Transferencias Federales Etiquetadas		
3. Ingresos Derivados de Financiamiento (3 = 1 + 2)		

A) Conforme a la fracción II del artículo 18 de LDF se consideran como riesgos relevantes el impacto que pueda darse debido a una posible caída recaudadora por parte de la Federación y la inflación; y con ello los recortes a las participaciones, siendo que representan cerca del 42% de los ingresos estimados.

Las estrategias planteadas para enfrentar estos posibles riesgos son el cumplir con los programas establecidos y transparentar los recursos con el fin de que la ciudadanía nos brinde la confianza y contribuya para poder obtener mayores ingresos de libre disposición y con ello alcanzar una mejor participación por parte de los recursos federales.

B) Conforme a la fracción III del artículo 18 de la LDF, los resultados de las finanzas públicas se presentan por el periodo del último año fiscal y el ejercicio fiscal actual.

**MUNICIPIO DE SAN CARLOS, TAM.
RESULTADOS DE INGRESOS LDF
(PESOS)**

Concepto (b)	2018 ¹	2019 ²
1. Ingresos de Libre Disposición (1=A+B+C+D+E+F+G+H+I+J+K+L)	30,213,655.00	33,193,216.00
A. Impuestos	1,494,491.00	1,569,370.00
B. Cuotas y Aportaciones de Seguridad Social	0.00	0.00
C. Contribuciones de Mejoras	0.00	0.00
D. Derechos	120,185.00	868,238.00
E. Productos	0.00	4,057.00
F. Aprovechamientos	0.00	0.00
G. Ingresos por Ventas de Bienes y Servicios	0.00	0.00
H. Participaciones	28,598,979.00	30,751,551.00
I. Incentivos Derivados de la Colaboración Fiscal	0.00	0.00
J. Transferencias	0.00	0.00
K. Convenios	0.00	0.00

L. Otros Ingresos de Libre Disposición	0.00	0.00
2. Transferencias Federales Etiquetadas (2=A+B+C+D+E)	23,499,953.00	25,704,019.00
A. Aportaciones	23,100,604.00	25,704,019.00
B. Convenios	399,349.00	0.00
C. Fondos Distintos de Aportaciones	0.00	0.00
D. Transferencias, Subsidios y Subvenciones, y Pensiones y Jubilaciones	0.00	0.00
E. Otras Transferencias Federales Etiquetadas	0.00	0.00
3. Ingresos Derivados de Financiamientos (3=A)	0.00	0.00
A. Ingresos Derivados de Financiamientos	0.00	0.00
4. Total de Ingresos Proyectados (4=1+2+3)	53,713,608.00	58,897,235.00
Datos Informativos		
1. Ingresos Derivados de Financiamientos con Fuente de Pago de Recursos de Libre Disposición		
2. Ingresos derivados de Financiamientos con Fuente de Pago de Transferencias Federales Etiquetadas		
3. Ingresos Derivados de Financiamiento (3 = 1 + 2)		

¹. Los importes corresponden a los ingresos totales devengados.

². Los importes corresponden a los ingresos devengados al cierre trimestral más reciente disponible y estimado para el resto del ejercicio.

Conforme al artículo 18 de la Ley de Disciplina Financiera y alineado con el Plan Estatal de Desarrollo 2016-2022, se presentan los objetivos y metas para el ejercicio fiscal 2020.

Objetivo.

Aumentar la confianza de la sociedad en la gestión de la Administración Pública Municipal, a través de un gobierno abierto, eficiente, participación ciudadana y una evaluación de la gestión por resultados; de conformidad con lo establecido en el para el Municipio de San Carlos.

Estrategias.

- Creando sistemas operativos, planificando los programas con personal capacitado y de probada experiencia que sean capaces de conjuntar y hacer de esta administración el instrumento que preste los servicios patrimoniales para ofrecer las respuestas que desea la ciudadanía.
- La atención ciudadana, tendrá un sistema operativo eficiente que dé seguimiento a la solicitud, desde que es presentada hasta que se les dé respuesta registrando sistemáticamente el status que guarde.
- La eficiencia que se pretende alcanzar, nos obliga a la actualización del manual de procedimientos de los servidores públicos con la coordinación hacia el interior y exterior del ayuntamiento.
- Programar las reuniones de trabajo necesarias con directores de áreas para informes haciendo énfasis en los valores institucionales de transparencia, integridad, laboriosidad y responsabilidad.
- Establecer programas de capacitación a los servidores públicos orientados hacia la productividad laboral, atención pública de calidad y consecución de resultados.
- Cuidar el patrimonio actualizando el inventario de bienes con las nuevas adquisiciones, su resguardo y mantenimiento.

Metas.

- Gestión de recursos para la hacienda municipal destinados al presupuesto que permita hacer realidad los propósitos municipales.
- Que las finanzas públicas sean de autosuficiencia financiera sin recurrir al endeudamiento.
- Gestionar mayores aportaciones y participaciones federales, establecida por medio de la coordinación fiscal.
- Formular un presupuesto a la medida del desarrollo de la obra pública municipal y el desarrollo de las actividades prioritarias.
- Llevar una política de control del gasto público con orden en la aplicación de los recursos en base a resultados.
- Fortalecer el sistema de recaudación fiscal por medio de la difusión de descuentos establecidos por pronto pago de las obligaciones fiscales de los contribuyentes.
- Incrementar la cobranza de pasivos, mediante campañas de recaudación y reestructuración de los adeudos ciudadanos.
- Hacer eficiente la aplicación de los recursos públicos en congruencia con los objetivos y las metas medibles y verificables.
- Mantener actualizado el padrón catastral, así como las cartas catastrales de nuestro municipio.
- Mantener actualizado el sistema de cobros de impuesto predial, para monitorear los avances en la recaudación.

- Valorar el desempeño de las dependencias y organismos de la administración pública municipal. Optimizar la rendición de cuentas a la población y al cabildo, así como del desempeño en cuanto a la canalización del gasto público.

TRANSITORIOS

Artículo Primero. El presente Decreto entrará en vigor el día 1 de enero del año 2020 y deberá publicarse en el Periódico Oficial del Estado.

Artículo Segundo. En caso de que durante el ejercicio fiscal disminuyan los ingresos previstos en la presente Ley de Ingresos, la Tesorería Municipal, a efecto de cumplir con el principio de sostenibilidad del Balance presupuestario y del Balance presupuestario de recursos disponibles, deberá aplicar ajustes al Presupuesto de Egresos en los rubros de gasto en el siguiente orden:

I. Gastos de comunicación social;

II. Gasto corriente que no constituya un subsidio entregado directamente a la población, en términos de lo dispuesto por el artículo 13, fracción VII de la Ley de Disciplina Financiera de las Entidades Federativas y los Municipios; y

III. Gasto en servicios personales, prioritariamente las erogaciones por concepto de percepciones extraordinarias.

En caso de que los ajustes anteriores no sean suficientes para compensar la disminución de ingresos, podrán realizarse ajustes en otros conceptos de gasto, siempre y cuando se procure no afectar los programas sociales.

Artículo Tercero. En el caso de que durante el ejercicio fiscal los Municipios incurran en un Balance presupuestario de recursos disponible negativo, los Ayuntamientos deberán dar cuenta a esta Legislatura de los siguientes aspectos:

I. Las razones excepcionales que justifican el Balance presupuestario de recursos disponibles negativo, conforme a lo dispuesto en el artículo 7 de la Ley de Disciplina Financiera de las Entidades Federativas y los Municipios;

II. Las fuentes de recursos necesarias y el monto específico para cubrir el Balance presupuestario de recursos disponibles negativo, y

III. El número de ejercicios fiscales y las acciones requeridas para que dicho Balance presupuestario de recursos disponibles negativo sea eliminado y se restablezca el Balance presupuestario de recursos disponibles sostenible.

Los Ayuntamientos a través de la Tesorería Municipal o su equivalente, reportará en los informes trimestrales y en la Cuenta Pública que se entreguen a esta Legislatura y a través de su página oficial de internet, el avance de las acciones, hasta en tanto se recupere el presupuesto sostenible de recursos sostenibles.

Artículo Cuarto. Se anexa al presente Decreto, la información inherente al cumplimiento de lo dispuesto en la Ley de Disciplina Financiera de las Entidades Federativas y los Municipios

Artículo Quinto. Los recursos para cubrir adeudos del ejercicio fiscal anterior, ADEFAS, previstos en el proyecto de presupuesto de egresos, podrán ser hasta por el 3.5 por ciento de los ingresos totales del Municipio, de conformidad con lo señalado en los artículos 20 y transitorio Décimo primero de la Ley de Disciplina Financiera de las Entidades Federativas y los Municipios

SALÓN DE SESIONES DEL CONGRESO DEL ESTADO LIBRE Y SOBERANO DE TAMAULIPAS.- Cd. Victoria, Tam., a 15 de diciembre del año 2019.- DIPUTADO PRESIDENTE.- FRANCISCO JAVIER GARZA DE COSS.- Rúbrica.- DIPUTADA SECRETARIA.- GLORIA IVETT BERMEA VÁZQUEZ.- Rúbrica.- DIPUTADA SECRETARIA.- ESTHER GARCÍA ANCIRA.- Rúbrica.

Por tanto, mando se imprima, publique, circule y se le dé el debido cumplimiento.

Dado en la residencia del Poder Ejecutivo, en Victoria, Capital del Estado de Tamaulipas, a los diecisiete días del mes de diciembre del año dos mil diecinueve.

ATENTAMENTE.- EL GOBERNADOR CONSTITUCIONAL DEL ESTADO.- FRANCISCO JAVIER GARCÍA CABEZA DE VACA.- Rúbrica.- EL SECRETARIO GENERAL DE GOBIERNO.- CÉSAR AUGUSTO VERÁSTEGUI OSTOS.- Rúbrica.

FRANCISCO JAVIER GARCÍA CABEZA DE VACA, Gobernador Constitucional del Estado Libre y Soberano de Tamaulipas, a sus habitantes hace saber:

Que el Honorable Congreso del Estado, ha tenido a bien expedir el siguiente Decreto:

Al margen un sello que dice:- “Estados Unidos Mexicanos.- Gobierno de Tamaulipas.- Poder Legislativo.

LA SEXAGÉSIMA CUARTA LEGISLATURA DEL CONGRESO CONSTITUCIONAL DEL ESTADO LIBRE Y SOBERANO DE TAMAULIPAS, EN USO DE LAS FACULTADES QUE LE CONFIEREN LOS ARTÍCULOS 58 FRACCIÓN I DE LA CONSTITUCIÓN POLÍTICA LOCAL; Y 119 DE LA LEY SOBRE LA ORGANIZACIÓN Y FUNCIONAMIENTO INTERNOS DEL CONGRESO DEL ESTADO LIBRE Y SOBERANO DE TAMAULIPAS, TIENE A BIEN EXPEDIR EL SIGUIENTE:

D E C R E T O No. LXIV-53

MEDIANTE EL CUAL SE EXPIDE LA LEY DE INGRESOS DEL MUNICIPIO DE SAN FERNANDO, TAMAULIPAS, PARA EL EJERCICIO FISCAL DEL AÑO 2020.

LEY DE INGRESOS DEL MUNICIPIO DE SAN FERNANDO, TAMAULIPAS, PARA EL EJERCICIO FISCAL DEL AÑO 2020

**CAPÍTULO I
DE LA NATURALEZA Y OBJETO DE LA LEY**

Artículo 1º.- La presente ley es de orden público y de interés social, y tiene por objeto establecer los ingresos que percibirá la hacienda pública del **Municipio de San Fernando**, Tamaulipas, durante el **ejercicio fiscal del año 2020**, por los provenientes de los conceptos que se señalan en la presente ley:

CLASIFICACIÓN POR RUBROS DE INGRESOS

1. Impuestos
2. Cuotas y Aportaciones de Seguridad Social
3. Contribuciones de Mejoras
4. Derechos
5. Productos
6. Aprovechamientos
7. Ingresos por venta de Bienes, Prestación de Servicios y Otros Ingresos.
8. Participaciones, Aportaciones, Convenios, Incentivos Derivados de la Colaboración Fiscal y Fondos Distintos de Aportaciones.
9. Transferencias, Asignaciones, Subsidios y Subvenciones, y Pensiones y Jubilaciones.
10. Ingresos derivados de Financiamientos.

Los ingresos, dependiendo de su naturaleza, se registrarán por lo dispuesto en esta ley, en la Ley General de Contabilidad Gubernamental, en la Ley de Disciplina Financiera para Entidades Federativas y sus Municipios, en el Código Municipal para el Estado de Tamaulipas, en la normatividad emitida por el Consejo Nacional de Armonización Contable así como por las disposiciones administrativas de observancia general que emita el Ayuntamiento y las normas de Derecho Común, entre otras.

Artículo 2º.- Los ingresos que se recauden por concepto de contribuciones, así como los provenientes de otros conceptos, se destinarán a sufragar los gastos públicos establecidos y autorizados en el Presupuesto de Egresos Municipal correspondiente, así como en lo dispuesto en los convenios de coordinación y en las leyes en que se fundamenta.

**CAPÍTULO II
DE LOS CONCEPTOS DE INGRESOS Y SU PRONÓSTICO**

Artículo 3º.- Los ingresos que percibirá la Hacienda Pública del Municipio serán los que provengan de los conceptos y en las cantidades estimadas siguientes:

**ESTIMACIÓN DE INGRESOS A PERCIBIR EN EL EJERCICIO FISCAL 2020
CLASIFICACIÓN POR RUBROS DE INGRESOS**

RUBRO	TIPO, CLASE Y CONCEPTO	CLASIFICADOR POR RUBRO DE INGRESOS	IMPORTE POR CLASE	IMPORTE POR TIPO	IMPORTE POR RUBRO
		TOTALES	170,349,900.00	170,349,900.00	170,349,900.00
1		IMPUESTOS.			8,787,200.00
	1.1	Impuestos sobre los Ingresos.		3,400.00	
	1.1.1	Impuesto sobre espectáculos públicos	3,400.00		
	1.2	Impuestos sobre el Patrimonio.		4,355,000.00	
	1.2.1	Impuesto sobre propiedad urbana	2,315,000.00		
	1.2.3	Impuesto sobre propiedad rústica	2,040,000.00		

	1.3	Impuesto sobre la producción, el consumo y las transacciones.		1,896,000.00	
	1.3.1	Impuesto Sobre Adquisición de Inmuebles	1,896,000.00		
	1.4	Impuestos al comercio exterior.		0.00	0.00
	1.5	Impuesto sobre Nóminas y Asimilables.		0.00	0.00
	1.6	Impuestos Ecológicos.		0.00	0.00
	1.7	Accesorios de los Impuestos.		385,800.00	
	1.7.1	Multas	0.00		
	1.7.2	Recargos	331,500.00		
	1.7.3	Gastos de Ejecución	21,950.00		
	1.7.4	Cobranza	32,350.00		
	1.8	Otros impuestos.		0.00	0.00
	1.9	Impuestos no comprendidos en las fracciones de la Ley de ingresos causadas en ejercicios fiscales pendientes de liquidación o pago.		2,147,000.00	
	1.9.1	Rezagos de Impuesto Predial Urbano 2019 y ejercicios anteriores.	1,145,000.00		
	1.9.2	Rezagos de Impuesto Predial Rustico 2019 y ejercicios anteriores.	1,002,000.00		
2		CUOTAS Y APORTACIONES DE SEGURIDAD SOCIAL.		0.00	0.00
3		CONTRIBUCIONES DE MEJORAS.		0.00	0.00
	3.1	Contribuciones de mejoras por obras públicas.		0.00	
	3.1.1	Aportaciones de Instituciones	0.00		
	3.1.2	Aportaciones de Particulares	0.00		
	3.1.3	Cooperación p/obras de Interés Público	0.00		
	3.9	Contribuciones de mejoras no comprendidas en las fracciones de la ley de Ingresos causadas en ejercicios anteriores pendientes de liquidación o pago.		0.00	
	3.9.1	Rezagos de contribuciones de mejoras 2019 y ejercicios anteriores.	0.00		
4		DERECHOS.			2,404,700.00
	4.1	Derechos por el uso, goce, aprovechamiento o explotación de bienes de dominio público.		0.00	
	4.1.1	Vehículos de alquiler y uso de la vía pública	0.00		
	4.1.2	Uso de la vía pública por comerciantes	0.00		
	4.1.3	Maniobras de carga y descarga en la vía pública	0.00		
	4.3	Derechos por prestación de servicios.		2,373,400.00	
	4.3.1	Expedición de certificado de residencia	41,900.00		
	4.3.1.1	Expedición de carta de Identidad	36,000.00		
	4.3.2	Manifiestos de propiedad urbana y rústica	459,000.00		
	4.3.3	Gestión administrativa para obtención de pasaportes	0.00		
	4.3.4	Expedición de Permiso eventual de alcoholes	22,500.00		
	4.3.5	Expedición de Constancia de aptitud para manejo	66,000.00		
	4.3.6	Expedición de Certificados de Predial	0.00		
	4.3.7	Certificación de estado de cuenta por concepto de impuestos y derechos	0.00		
	4.3.8	Expedición de Avalúos Periciales	153,000.00		
	4.3.9	Certificación de conscriptos	0.00		
	4.3.10	Expedición de Certificación de dependencia económica	1,100.00		
	4.3.11	Carta de No antecedentes por faltas administrativas al Bando de Policía y Gobierno	4,100.00		

	4.3.12	Búsqueda y cotejo de documentos, permisos, dictámenes y constancias	1,100.00		
	4.3.13	Copias simples	0.00		
	4.3.15	Carta de anuencia de Empresas de Seguridad Privada	10,200.00		
	4.3.15.1	Expedición de carta de conformidad para la seguridad y ubicación de Armas, municiones, artificios, explosivos y sustancias químicas, de conformidad en lo dispuesto por el artículo 39 de la Ley Federal de Armas de fuego y explosivos.	206,000.00		
	4.3.16	Certificaciones de Catastro	600.00		
	4.3.17	Permiso para circular sin placas	408,000.00		
	4.3.18	Expedición de permisos para maniobras de carga y descarga	0.00		
	4.3.19	Constancias	52,000.00		
	4.3.20	Legalización y Ratificación de Firmas	0.00		
	4.3.21	Planificación, urbanización y pavimentación	374,000.00		
	4.3.22	Servicios de panteones	51,000.00		
	4.3.23	Servicios de Rastro	98,000.00		
	4.3.26	Servicios de limpieza, recolección y recepción de residuos sólidos	265,200.00		
	4.3.27	Limpieza de predios baldíos	0.00		
	4.3.28	Servicios en materia ambiental	0.00		
	4.3.29	Licencias, permisos y autorizaciones de anuncios de publicidad	37,000.00		
	4.3.30	Cuotas por servicios de tránsito y vialidad	10,200.00		
	4.3.31	Servicios de asistencia y salud pública	0.00		
	4.3.32	Servicios de Catastro	76,500.00		
	4.4	Otros derechos.		31,300.00	
	4.4.3	Servicios de Protección Civil	16,000.00		
	4.4.4	Expedición de constancias y licencias diversas	15,300.00		
	4.5	Accesorios de los derechos.		0.00	
	4.5.1	Recargos de derechos	0.00		
	4.9	Derechos no comprendidos en las fracciones de la Ley de Ingresos causadas en ejercicios fiscales anteriores pendientes de liquidación o pago.		0.00	
	4.9.1	Rezago de Derechos de 2019 y ejercicios anteriores	0.00		
5		PRODUCTOS.			954,000.00
	5.1	Productos		648,000.00	
	5.1.1	Arrendamiento de locales en mercados, plazas y jardines	0.00		
	5.1.2	Enajenación de bienes muebles e inmuebles	0.00		
	5.1.3	Cuotas por el uso de unidades deportivas y centros culturales	0.00		
	5.1.4	Cuotas por el uso de estacionamientos propiedad del Municipio	0.00		
	5.1.5	Venta de bienes mostrencos recogidos por el Municipio	0.00		
	5.1.6	Arrendamiento de bienes de dominio privado, urbanos y rústicos.	477,000.00		
	5.1.7	Rendimientos Financieros de Cuentas Bancarias	21,000.00		
	5.1.8	Traspaso de Terreno	150,000.00		
	5.4	Productos no comprendidos en las fracciones de la Ley de Ingresos causadas en ejercicios fiscales anteriores pendientes de liquidación o pago.		306,000.00	

	5.4.1	Rezago de Producto de 2019 y ejercicios anteriores.	306,000.00		
6		APROVECHAMIENTOS.			86,000.00
	6.2	Multas		86,000.00	
	6.2.1	Multas por autoridades municipales	41,000.00		
	6.2.2	Multas de tránsito	45,000.00		
	6.2.3	Multas de Protección Civil	0.00		
	6.2.4	Multas Federales no fiscales	0.00		
	6.2.5	Aportaciones y cooperaciones	0.00		
	6.2.6	Aportaciones de beneficiarios	0.00		
	6.3	Indemnizaciones		0.00	
	6.4	Reintegros		0.00	
	6.5	Aprovechamientos Provenientes de Obras Públicas		0.00	
	6.6	Aprovechamientos no Comprendidos en la Ley de Ingresos Vigente, Causados en Ejercicios Fiscales Anteriores Pendientes de Liquidación o Pago		0.00	
	6.6.1	Rezagos de Aprovechamientos de 2019 y ejercicios anteriores.	0.00		
	6.8	Accesorios de Aprovechamientos		0.00	
	6.9	Reintegros de acuerdos con convenios.		0.00	
	6.9	Otros Aprovechamientos		0.00	
7		INGRESOS POR VENTA DE BIENES Y SERVICIOS.			0.00
	7.1	Ingresos por Venta de Bienes y Prestación de Servicios de Instituciones Públicas de Seguridad Social		0.00	
	7.2	Ingresos por Venta de Bienes y Prestación de Servicios de Empresas Productivas del Estado		0.00	
	7.3	Ingresos por Venta de Bienes y Prestación de Servicios de Entidades Paraestatales y Fideicomisos No Empresariales y No Financieros		0.00	
	7.4	Ingresos por Venta de Bienes y Prestación de Servicios de Entidades Paraestatales Empresariales No Financieras con Participación Estatal Mayoritaria		0.00	
	7.5	Ingresos por Venta de Bienes y Prestación de Servicios de Entidades Paraestatales Empresariales Financieras Monetarias con Participación Estatal Mayoritaria		0.00	
	7.6	Ingresos por Venta de Bienes y Prestación de Servicios de Entidades Paraestatales Empresariales Financieras No Monetarias con Participación Estatal Mayoritaria		0.00	
	7.7	Ingresos por Venta de Bienes y Prestación de Servicios de Fideicomisos Financieros Públicos con Participación Estatal Mayoritaria		0.00	
	7.8	Ingresos por Venta de Bienes y Prestación de Servicios de los Poderes Legislativo y Judicial, y de los Organos Autónomos		0.00	
8		PARTICIPACIONES Y APORTACIONES.			158,139,000.00
	8.1	Participaciones.		73,519,000.00	
	8.1.1	Fondo General de Participaciones	58,140,000.00		
	8.1.2	Hidrocarburos	2,346,000.00		
	8.1.3	Fondo de Fiscalización y Recaudación	2,733,000.00		
	8.1.4	Incentivos a la Venta Final de Gasolinas y Diésel	1,300,000.00		
	8.1.5	Fondo de Fomento Municipal	9,000,000.00		
	8.2	Aportaciones.		78,500,000.00	
	8.2.1	Fism	39,000,000.00		

	8.2.2	Fortamun	39,500,000.00		
	8.3	Convenios.		6,120,000.00	
	8.3.1	Programa Hábitat	0.00		
	8.3.2	Programa Rescate de Espacios Públicos	0.00		
	8.3.5	Empleo Temporal	0.00		
	8.3.7	Fondo de Hidrocarburos	6,120,000.00		
0		INGRESOS DERIVADOS DE FINANCIAMIENTOS.			0.00
	0.1	Endeudamiento interno		0.00	
	0.1.1	Prestamos de la Deuda Pública Interna	0.00		
		TOTALES	170,370,900.00	170,370,900.00	170,370,900.00

(Ciento setenta millones trescientos setenta mil novecientos pesos 00/100 M.N.)

Origen de los Ingresos	Importe
Total	170,370,900.00
Impuestos	8'787,200.00
Cuotas y Aportaciones de Seguridad Social	0.00
Contribuciones de Mejoras	0.00
Derechos	2'404,700.00
Productos	954,000.00
Aprovechamientos	86,000.00
Ingresos por Venta de Bienes, Prestación de Servicios y Otros Ingresos	0.00
Participaciones, Aportaciones, Convenios, Incentivos Derivados de la Colaboración Fiscal y Fondos Distintos de Aportaciones	158,139,000.00
Transferencias, Asignaciones, Subsidios y Subvenciones, y Pensiones y Jubilaciones	0.00
Ingresos Derivados de Financiamientos	0.00

Artículo 4º.- Los ingresos previstos por esta ley se causarán, liquidarán y recaudarán, en los términos del Código Municipal para el Estado de Tamaulipas y de conformidad con las disposiciones de las demás leyes, reglamentos, acuerdos y circulares aplicables.

Artículo 5º.- Los rezagos por concepto de impuestos y derechos en la presente ley, se cobrarán y recaudarán de conformidad con las disposiciones legales que rigieren en la época en que se causaron.

Artículo 6º.- La falta puntual de pago de cualquiera de los impuestos, derechos, contribuciones diversas o aprovechamientos, dará lugar al cobro de un recargo a razón del 1.13% por cada mes o fracción que se retarde el pago, independientemente de la actualización y de la sanción a que haya lugar. Se podrán exentar parte de los recargos causados, en los términos que dispone el artículo 98 del Código Municipal para el Estado de Tamaulipas.

Artículo 7º.- Cuando se otorgue prórroga para el pago de los créditos fiscales municipales, en los términos del Código Fiscal del Estado, se causarán recargos sobre saldos insolutos del monto total de los créditos fiscales, a una tasa mensual del 1.8%, sobre los créditos fiscales prorrogados.

Artículo 8º.- Para los efectos de esta ley, se entiende como Unidad de Medida y Actualización (UMA) la referencia económica en pesos para determinar la cuantía del pago de las obligaciones y supuestos previstos en la presente ley, así como de las disposiciones jurídicas que emanen de la Reglamentación Municipal vigente."

El valor diario de la Unidad de Medida y Actualización (UMA), será el determinado por el Instituto Nacional de Estadística y Geografía (INEGI) y publicado en el Diario Oficial de la Federación para todo el país.

CAPÍTULO III
DE LOS IMPUESTOS
SECCIÓN PRIMERA
IMPUESTOS SOBRE LOS INGRESOS
DEL IMPUESTO SOBRE ESPECTÁCULOS PÚBLICOS

Artículo 9º.- El impuesto sobre espectáculos públicos se causará y liquidará conforme a las disposiciones previstas en los artículos 101 al 103 del Código Municipal para el Estado de Tamaulipas.

I. Con la tasa del 8% sobre los ingresos que se perciban por los siguientes espectáculos o diversiones:

- a) Bailes públicos;
- b) Espectáculos deportivos, taurinos, jaripeos y similares;

- c) Espectáculos culturales, musicales y artísticos;
- d) Cualquier diversión o espectáculo no gravado por la Ley del Impuesto al Valor Agregado; y,
- e) Espectáculos de teatro o circo.

II. Será facultad de la Tesorería Municipal, solicitar la documentación necesaria para validar el cumplimiento de las obligaciones fiscales de los sujetos a exención a que hace referencia el artículo 102-G del Código Municipal.

III. En el caso de que las actividades mencionadas en la fracción I sean organizadas para recabar fondos con fines de beneficencia y por Instituciones de beneficencia, se exime el pago del impuesto respectivo.

Asimismo, de conformidad con lo dispuesto en el artículo 103 del Código Municipal, la Tesorería podrá solicitar la información que considere pertinente, para confirmar que los ingresos se destinarán a obras de asistencia social y servicios, obras públicas, o, para instituciones que impartan educación gratuita.

IV. Será facultad de la Tesorería Municipal el nombramiento de interventores municipales, para los efectos a que se refiere este impuesto, quienes tendrán la facultad de inspección y vigilancia de los ingresos por la entrada individual al espectáculo.

En todos los actos o espectáculos públicos de carácter eventual en que se cobre el ingreso, los organizadores deberán obtener previamente el permiso y autorización del boletaje por parte de la Secretaría de Finanzas y Tesorería, sin el cual no podrán llevar a cabo la actividad señalada.

SECCIÓN SEGUNDA IMPUESTOS SOBRE EL PATRIMONIO DEL IMPUESTO SOBRE LA PROPIEDAD URBANA, SUBURBANA Y RÚSTICA

Artículo 10.- Este impuesto se causará sobre el valor de los bienes raíces, determinado conforme a la tabla de valores unitarios de terreno y construcción aprobada por el H. Congreso del Estado en los términos del artículo 74 de la Ley de Catastro para el Estado de Tamaulipas. La base para el cálculo de este impuesto será el valor catastral de los inmuebles, y el impuesto se causará y liquidará anualmente sobre los inmuebles cuyo valor se determine o modifique a partir de la entrada en vigor de la presente ley, conforme a las siguientes:

Las tablas de valores unitarios de terreno y construcción a que se refiere el párrafo anterior, son las expedidas por el Congreso del Estado para el ejercicio fiscal 2019.

TASAS

I. Predios urbanos con edificaciones,	1.6 al millar.
II. Predios suburbanos con edificaciones,	1.6 al millar.
III. Predios rústicos,	1.6 al millar.
IV. Predios urbanos y suburbanos sin edificaciones (baldíos),	1.6 al millar.
V. Predios urbanos de uso industrial.	1.6 al millar.

VI. Tratándose de predios urbanos no edificados, el Impuesto se causará conforme a la tasa señalada en este artículo, aumentándola en un 100%;

VII. Tratándose de predios urbanos cuya edificación tenga un valor inferior a la quinta parte del valor del terreno, el Impuesto se causará conforme a la tasa señalada en este artículo, aumentándose en un 50%.

El impuesto anual no podrá ser inferior en ningún caso a **tres UMA** en las zonas 6, 7 y 8 urbanas y en predios rústicos de hasta 16 hectáreas, y no menos de **cinco UMA** en las zonas urbanas 1, 2, 3, 4 y 5, y en predios rústicos mayores de 16-01 hectáreas.

SECCIÓN TERCERA IMPUESTOS SOBRE LA PRODUCCIÓN, EL CONSUMO Y LAS TRANSACCIONES DEL IMPUESTO SOBRE ADQUISICION DE INMUEBLES

Artículo 11.- La base del Impuesto sobre Adquisición de Inmuebles se determinará en los términos del artículo 107 del Código Municipal para el Estado de Tamaulipas, tomando en cuenta el resultado de la aplicación de las tablas de valores unitarios de suelo y construcción, que sirvieron de base para la determinación del Impuesto sobre la Propiedad Urbana, Suburbana y Rústica.

Artículo 12.- El impuesto sobre adquisición de inmuebles se causará y liquidará a la tasa del 2% sobre el valor de los inmuebles, conforme a las disposiciones previstas en los artículos 124 al 132 del Código Municipal para el Estado de Tamaulipas.

Para efectos de traslado de dominio se incrementara en un 50% el valor catastral del predio ya establecido para el cobro del impuesto predial.

SECCIÓN CUARTA ACCESORIOS DE IMPUESTOS

Artículo 13.- Cuando no se cubran los impuestos en la fecha o dentro del plazo fijado por las disposiciones fiscales, dará lugar a la causación o cobro de un recargo a razón del 1.13% por cada mes o fracción que se retrarde el pago y hasta que el mismo se efectúe, independientemente de la actualización y de la sanción a que haya lugar. Se podrán exentar parte de los recargos causados, en los términos que dispone el artículo 98 del Código Municipal para el Estado de Tamaulipas.

Los recargos se causarán hasta por cinco años, en los cuales los recargos se causarán hasta en tanto no se extingan las facultades de las autoridades fiscales para determinar las contribuciones o aprovechamientos omitidos y sus accesorios, y se calcularán sobre el total del crédito fiscal, excluyendo los propios recargos, los gastos de ejecución y las multas por infracción a disposiciones fiscales.

Artículo 14.- Los contribuyentes que obtengan prórroga para cubrir los créditos fiscales municipales, en los términos del Código Fiscal del Estado, pagarán recargos sobre saldos insolutos a una tasa mensual del 1.8%, sobre los créditos fiscales prorrogados.

Artículo 15.- El Municipio percibirá gastos de ejecución cuando lleve a cabo el procedimiento administrativo de ejecución para el cobro de créditos fiscales en que incurran los contribuyentes, en los términos del Código Fiscal del Estado y su Reglamento.

SECCIÓN QUINTA IMPUESTOS NO COMPRENDIDOS EN LAS FRACCIONES DE LA LEY DE INGRESOS CAUSADAS EN EJERCICIOS FISCALES ANTERIORES PENDIENTES DE LIQUIDACIÓN O PAGO

Artículo 16.- Se consideran rezagos de Impuestos los correspondientes a ejercicios fiscales anteriores, devengados al cierre del ejercicio inmediato anterior (2019), pendientes de liquidación o pago, cuyo cobro se efectúe en el presente ejercicio fiscal (2020).

CAPÍTULO IV DE LOS DERECHOS

Artículo 17.- Los derechos que cobrará el Municipio por el uso o aprovechamiento de los bienes del dominio público, así como por recibir los servicios que presta en sus funciones de derecho público o en que deba resarcirse del gasto ocasionado por actividad particular, son los siguientes:

I. Derechos por prestación de servicios.

- A. Expedición de certificados, certificaciones, copias certificadas, búsqueda y cotejo de documentos, permisos, dictámenes, actualizaciones, constancias, legalización y ratificación de firmas;
- B. Servicios catastrales, de planificación, urbanización, pavimentación, construcción, remodelación, trámites, peritajes oficiales y por la autorización de fraccionamientos;
- C. Servicio de Panteones;
- D. Servicio de Rastro;
- E. Servicio de limpieza, recolección y recepción de residuos sólidos no tóxicos;
- F. Servicio de limpieza de lotes baldíos;
- G. Expedición de licencias, permisos o autorizaciones para la colocación de anuncios y carteles o la realización de publicidad, excepto los que se realicen por medio de la televisión, la radio, periódicos y revistas;
- H. Servicios de tránsito y vialidad

II. Otros derechos.

- A. Por la expedición de permisos para kermeses, desfiles, colectas, festivales con fines de lucro, ferias y exposiciones;
- B. Por la expedición de permisos licencias de operación para salones o locales abiertos al público para bailes, eventos y fiestas;
- C. Servicios de Protección Civil y Bomberos

Cuando se solicite la prestación de servicios con carácter de urgentes para el mismo día, causarán un tanto más de la cuota establecida para cada caso.

En ningún caso el importe a pagar será inferior a una UMA.

Los derechos que establece la fracción II de este artículo no se pagarán cuando lo soliciten personas cuya extrema pobreza sea reconocida por el Presidente Municipal.

**SECCIÓN PRIMERA
DERECHOS POR EL USO, GOCE, APROVECHAMIENTO O EXPLOTACIÓN DE
BIENES DE DOMINIO PÚBLICO**

**SECCIÓN SEGUNDA
DERECHOS POR PRESTACIÓN DE SERVICIOS**

Apartado A. Expedición de certificados, certificaciones, copias certificadas, búsqueda y cotejo de documentos, permisos, dictámenes, actualizaciones, constancias, legalización y ratificación de firmas

Artículo 18.- Los derechos por expedición de certificados, certificaciones, copias certificadas, búsqueda y cotejo de documentos, permisos, dictámenes, actualizaciones, constancias, legalización y ratificación de firmas, causarán las siguientes:

CUOTAS

I. Expedición de certificados de residencia,	De 1 a 2 UMA
II. Expedición de Permiso eventual de alcoholes, por día	De 5 hasta 10 UMA
III. Expedición de certificados de estado de cuenta por concepto de impuestos y derechos,	De 1 a 2 UMA
IV. Expedición de certificación de dependencia económica,	De 1 a 2 UMA
V. Carta de No antecedentes por faltas administrativas al Bando de Policía y Buen Gobierno,	Hasta 2 UMA
VI. Búsqueda y cotejo de documentos, permisos, dictámenes y constancias,	Hasta 5 UMA
VII. Legalización y ratificación de firmas,	Hasta 2 UMA
VIII. Dispensa de edad para contraer matrimonio,	De 1 a 2 UMA
IX. Expedición de carta de propiedad	De 1.5 hasta 2 UMA
X. Expedición de carta de no propiedad,	De 1 hasta 1.5 UMA
XI. Certificaciones de Catastro,	De 1 a 2 UMA
XII. Permisos,	De 1 a 2 UMA
XIII. Actualizaciones,	De 1 a 2 UMA
XIV. Constancias,	Hasta 5 UMA
XV. Copias simples,	De 1 a 2 UMA
XVI. Otras certificaciones legales.	De 1 a 2 UMA

Apartado B. Servicios catastrales, de planificación, urbanización, pavimentación, construcción, remodelación, trámites, peritajes oficiales y por la autorización de fraccionamientos.

POR LA PRESTACIÓN DE SERVICIOS CATASTRALES

Artículo 19.- Los derechos por la prestación de los servicios catastrales a solicitud del propietario se causarán y liquidarán conforme a lo siguiente:

I. SERVICIOS CATASTRALES

- a) Revisión, cálculo, aprobación y registro de manifiestos de propiedad, 1.5 UMA;
- b) Elaboración y formato de manifiestos, 1.5 UMA.

II. CERTIFICACIONES CATASTRALES:

- a) La certificación de registro sobre planos de predios proporcionados por los contribuyentes, causará 1.5 UMA; y,
- b) La certificación de valores catastrales, de superficies catastrales, de nombre del propietario, poseedor o detentador de un predio, de colindancias y dimensiones, de inexistencia de registro a nombre del solicitante y, en general, de manifiestos o datos de los mismos que obren en los archivos, 1.5 UMA.

III. AVALÚOS PERICIALES:

- a) Formato y presentación de solicitud de avalúo pericial, 1.5 UMA; y,
- b) Sobre el valor de los mismos, 2 al millar, sin que el costo sea menor a 1.5 UMA.

IV. SERVICIOS TOPOGRÁFICOS:

- a) Deslinde de predios urbanos, por metro cuadrado, el 1% de una UMA.
- b) Deslinde de predios suburbanos y rústicos, por hectárea:
 - 1.- Terrenos planos desmontados, 10% de una UMA;
 - 2.- Terrenos planos con monte, 20% de una UMA;

- 3.- Terrenos con accidentes topográficos desmontados, 30% de una UMA;
- 4.- Terrenos con accidentes topográficos con monte, 50% de una UMA.
- c) Para los dos incisos anteriores, cualquiera que sea la superficie del predio, el importe de los derechos no podrá ser inferior a 5 UMA.
- d) Dibujo de planos topográficos urbanos, escalas hasta 1:500 :
 - 1.- Tamaño del plano hasta de 30 x 30 centímetros, 5 UMA;
 - 2.- Sobre el excedente del tamaño anterior, por decímetro cuadrado o fracción, 5 al millar de una UMA.
- e) Dibujo de planos topográficos suburbanos y rústicos, escalas mayor a 1:500 :
 - 1.- Polígono de hasta seis vértices, 5 UMA;
 - 2.- Por cada vértice adicional, 20 al millar de una UMA;
 - 3.- Planos que excedan de 50 x 50 centímetros sobre los incisos anteriores, causarán derechos por cada decímetro cuadrado adicional o fracción, 10 al millar de una UMA.
- f) Localización y ubicación del predio:
 - 1.- 1.5 UMA, en gabinete; y,
 - 2.- De cinco a diez UMA, verificación en territorio según distancia y sector.

POR LOS SERVICIOS DE PLANIFICACIÓN, URBANIZACIÓN Y PAVIMENTACIÓN

Artículo 20.- Los derechos por los servicios de planificación, urbanización y pavimentación, se causarán y liquidarán conforme a lo siguiente:

CONCEPTO					TARIFA
I. Por asignación o certificación del número oficial para casas o edificios,					1 UMA
II. Por la expedición constancia de número oficial,					1 UMA
III. Por la licencia de uso o cambio de uso de suelo y/o funcionamiento se calculará en base a la superficie del terreno y al tipo de suelo requerido, y se causara de acuerdo al número de UMA señalados en la siguiente tabla:					
Superficie/Uso	Habitacional	Comercial	Industrial	Otros	
0 a 100 M2	Hasta 10	Hasta 20	Hasta 20	Hasta 20	
101 a 300 M2	Hasta 20	Hasta 40	Hasta 40	Hasta 40	
301 a 500 M2	Hasta 35	Hasta 50	Hasta 50	Hasta 50	
501 a 1000 M2	Hasta 50	Hasta 70	Hasta 60	Hasta 60	
1001 a 3000 M2	Hasta 75	Hasta 85	Hasta 70	Hasta 70	
3001 a 5000 M2	Hasta 100	Hasta 90	Hasta 80	Hasta 80	
5001 a 10,000 M2	Hasta 150	Hasta 175	Hasta 90	Hasta 100	
1-00Ha. A 3-00 Ha	Hasta 175	Hasta 180	Hasta 100	Hasta 120	
3-01Ha. A 5-00 Ha	Hasta 200	Hasta 200	Hasta 120	Hasta 150	
5-01Ha. A 10-00 Ha	Hasta 300	Hasta 300	Hasta 150	Hasta 180	
10-01Ha. A 30-00 Ha	Hasta 400	Hasta 400	Hasta 200	Hasta 200	
30-01Ha. En Adelante	Hasta 500	Hasta 500	Hasta 250	Hasta 300	
IV. Por el estudio y licencia de construcción de uso habitacional:					5 % de una UMA por m ² o fracción.
V. Por estudio y licencia de construcción de uso industrial o comercial,					20% de una UMA por m ² o fracción.
VI. Por el estudio y la licencia de construcción de estacionamientos,					3% de una UMA por m ² de construcción.
VII. Por el estudio y la licencia de construcción de bardas,					3% de una UMA por m ² de construcción.
VIII. Por expedición de licencia de construcción para anuncios panorámicos (área expuesta):					
a) Dimensiones hasta 1.80 metros cuadrados,					6.25 UMA
b) Dimensiones entre 1.81 metros cuadrados y hasta 4.00 metros cuadrados,					12.50 UMA
c) Dimensiones entre 4.01 metros cuadrados y hasta 12.00 metros cuadrados,					32.50 UMA
d) Para mayores a 12.01 metros cuadrados. Se incluyen los panorámicos,					32.50 UMA más 3 UMA por cada metro cuadrado adicional a los 12.00 metros cuadrados

IX. Por licencia o autorización de uso o cambio del uso de la construcción o edificación,	5 UMA																																																
X. Por licencias de remodelación,	15% de una UMA por m2 o fracción.																																																
XI. Por licencia para demolición de obras,	15% de una UMA por m2 o fracción.																																																
XII. Por la expedición de la constancia de terminación de obra, a) Habitacional b) Comercial c) Industrial	15% de una UMA por m2 o fracción.																																																
XIII. Por revisión de proyectos de nueva construcción o edificación, o modificación,	10 UMA																																																
XIV. Por la autorización de división, subdivisión, fusión o relotificación de predios que no requieran del trazo de vías públicas, se calculara en base a la superficie total del terreno de acuerdo con la siguiente tabla:																																																	
<table border="1"> <thead> <tr> <th>SUPERFICIE</th> <th>UNIDAD</th> <th>UMA</th> <th>IMPORTE</th> </tr> </thead> <tbody> <tr> <td colspan="4">PREDIOS URBANOS</td> </tr> <tr> <td>1 A 1,000</td> <td>M²</td> <td>HASTA 25</td> <td></td> </tr> <tr> <td>1,001 A 5,000</td> <td>M²</td> <td>HASTA 50</td> <td></td> </tr> <tr> <td>5,001 A 9,999</td> <td>M²</td> <td>HASTA 100</td> <td></td> </tr> <tr> <td colspan="4">PREDIOS RUSTICOS</td> </tr> <tr> <td>1-00 A 5-00</td> <td>HECT</td> <td>Hasta 50</td> <td></td> </tr> <tr> <td>5-01 A 10-00</td> <td>HECT</td> <td>Hasta 60</td> <td></td> </tr> <tr> <td>10-01 A 50-00</td> <td>HECT</td> <td>Hasta 70</td> <td></td> </tr> <tr> <td>50-01 A 75-00</td> <td>HECT</td> <td>Hasta 80</td> <td></td> </tr> <tr> <td>75-01 A 100-00</td> <td>HECT</td> <td>Hasta 90</td> <td></td> </tr> <tr> <td>100-01 En Adelante</td> <td>HECT</td> <td>De 100 hasta 500</td> <td></td> </tr> </tbody> </table>		SUPERFICIE	UNIDAD	UMA	IMPORTE	PREDIOS URBANOS				1 A 1,000	M ²	HASTA 25		1,001 A 5,000	M ²	HASTA 50		5,001 A 9,999	M ²	HASTA 100		PREDIOS RUSTICOS				1-00 A 5-00	HECT	Hasta 50		5-01 A 10-00	HECT	Hasta 60		10-01 A 50-00	HECT	Hasta 70		50-01 A 75-00	HECT	Hasta 80		75-01 A 100-00	HECT	Hasta 90		100-01 En Adelante	HECT	De 100 hasta 500	
SUPERFICIE	UNIDAD	UMA	IMPORTE																																														
PREDIOS URBANOS																																																	
1 A 1,000	M ²	HASTA 25																																															
1,001 A 5,000	M ²	HASTA 50																																															
5,001 A 9,999	M ²	HASTA 100																																															
PREDIOS RUSTICOS																																																	
1-00 A 5-00	HECT	Hasta 50																																															
5-01 A 10-00	HECT	Hasta 60																																															
10-01 A 50-00	HECT	Hasta 70																																															
50-01 A 75-00	HECT	Hasta 80																																															
75-01 A 100-00	HECT	Hasta 90																																															
100-01 En Adelante	HECT	De 100 hasta 500																																															
En ningún caso el importe a pagar será menor a 10 UMA. Fundamento legal para las licencias de divisiones, subdivisiones, fusiones y relotificaciones de acuerdo con la Ley de Desarrollo Urbano del Estado de Tamaulipas. Art. 12 Fracción XI, 64, 65, 66, 67 y 68.																																																	
XV. Por licencia para la explotación de bancos de materiales para construcción.	De 200 Hasta 500 UMA																																																
XVI. Por permiso de rotura: a) De calle no pavimentada una UMA por ml o fracción b) De calles revestidas de grava conformada, una UMA, por ml o fracción; c) De concreto hidráulico o asfáltico, 4 UMA, por ml o fracción, y d) De guarniciones y banquetas de concreto, 50% de una UMA, por ml o fracción. Los pavimentos de las calles o banquetas no podrán romperse sin previa autorización o requisición que señale la Presidencia Municipal. El Ayuntamiento exigirá la reposición en todos los casos de rotura con las especificaciones y materiales originales utilizados.																																																	
XVII. Por licencia para la ubicación de escombreras o depósito de residuos de construcción,	5 UMA																																																
XVIII. Por Deslinde de predios urbanos em tramite de escrituración.	Hasta 3 UMA																																																
XIX. Por deslinde de predios urbanos o suburbano,	15% de una UMA cada metro lineal o fracción del perímetro,																																																
XX. Por alineamientos de predios urbanos o suburbano,	25% de una UMA cada metro. lineal en su (s) colindancia (s) a la calle																																																
XXI. Por la expedición de licencias de construcción o edificación para antenas de telefonía celular, por cada una 1,200 UMA;																																																	
XXII. Por la expedición de licencias de construcción o edificación para estructura vertical de cualquier tipo con una altura a partir de 15 metros lineales, por cada una hasta 1,200 UMA;																																																	
XXIII. Por la expedición de licencias de construcción o edificación para antena de Tv (Repetidoras), por cada una hasta 1,200 UMA.																																																	

Artículo 21.- Por peritajes oficiales se causarán 3 UMA. No causarán estos derechos los estudios y aprobaciones de planos para construcción de una sola planta que no exceda de 6.00 m².

Apartado C. Servicio de Panteones

Artículo 22.- Los derechos por el otorgamiento de la concesión de panteones se causarán hasta 3 UMA por lote disponible para las inhumaciones.

Artículo 23.- Por la prestación del servicio público de panteones, los derechos se causarán y liquidarán conforme a los conceptos y tarifas siguientes:

CONCEPTO	TARIFAS
I. Inhumación:	Hasta 5 UMA
a) Cadáver,	Hasta 2 UMA
b) Extremidades.	
II. Exhumación,	Hasta 10 UMA
III. Re inhumación,	Hasta 2 UMA
IV. Traslado de restos,	Hasta 5 UMA
V. Reposición de título,	Hasta 10 UMA
VI. Localización de lote, (marca de terreno)	Hasta 2 UMA
VII. Construcción:	
a) Con gaveta,	Hasta 5 UMA
b) Sin gaveta,	Hasta 2 UMA
c) Monumento.	Hasta 3 UMA
d) Lapidas	Hasta 5 UMA
e) Capilla Abierta	Hasta 8 UMA
f) Capilla con puerta	Hasta 10 UMA
g) Permiso de merca de lote	Hasta 3 UMA

VIII. TERRENO:

	CEMENTERIO JARDINES DE LA PAZ	PASO REAL
Tramo 1	\$ 120.00 metro cuadrado	\$ 60.00 metro cuadrado
Tramo 2	\$ 120.00 metro cuadrado	\$ 60.00 metro cuadrado
Tramo 3	\$ 60.00 metro cuadrado	\$ 60.00 metro cuadrado
Tramo 4	\$ 60.00 metro cuadrado	\$ 60.00 metro cuadrado

IX. APERTURA DE GAVETA:

	CEMENTERIO SAN FRANCISCO Y JARDINES DE LA PAZ	ANTIGUO Y PASO REAL
Tramo 1	\$ 90.00 metro cuadrado	\$ 30.00 metro cuadrado
Tramo 2	\$ 60.00 metro cuadrado	\$ 30.00 metro cuadrado
Tramo 3	\$ 30.00 metro cuadrado	\$ 30.00 metro cuadrado
Tramo 4	\$ 15.00 metro cuadrado	\$ 30.00 metro cuadrado

Apartado D. Servicio de Rastro

Artículo 24.- Los derechos por la prestación del servicio de rastro se causarán y liquidarán de conformidad con las siguientes:

TARIFAS

I. Por sacrificio (degüello, pelado y eviscerado) de animales:

a) Ganado vacuno,	Por cabeza	200.00
b) Ganado porcino,	Por cabeza	100.00

II. Por uso de corral, por día:

a) Ganado vacuno,	Por cabeza	5.00
b) Ganado porcino,	Por cabeza	2.00

III. Transporte:

- a) Descolgado a vehículo particular, 25.00 por res, y 15.00 por cerdo;
- b) Transporte de carga y descarga a establecimientos, 25.00 por res y 15.00 por cerdo.

Apartado E. Servicio de limpieza, recolección y recepción de residuos sólidos no tóxicos

Artículo 25.- Los derechos por servicio de recolección y recepción de residuos sólidos no tóxicos lo pagarán las personas físicas o morales que se dediquen o ejerzan una actividad comercial e industrial. Para recibir el mencionado servicio municipal, debe mediar convenio entre las partes. Las cuotas mensuales no incluyen servicio de transporte, se calcularan con base a los volúmenes diarios generados por tipo de residuo y se causaran conforme a lo siguiente:

Para el cobro mensual de permisos y/o autorizaciones para depositar basura orgánica e inorgánica en el basurero municipal a cielo abierto:

Tabulador 1 dirigido a empresas las cuales su giro empresarial no es el de proporcionar el servicio de limpieza-recolección a terceros.

DE	HASTA	UNIDAD	UMAs	IMPORTE
1	500	KG	15	\$1,132.35
501	1000	KG	25	\$ 1,887.25
1001	2000	KG	30	\$ 2,264.70
2001	EN ADELANTE	KG	50	\$ 3,774.50

Para el cobro mensual de permisos y/o autorizaciones para depositar basura orgánica e inorgánica en el basurero municipal a cielo abierto a empresas dedicadas al servicio de recolección:

Tabulador 2 dirigido a empresas dedicadas a proporcionar el servicio de limpieza-recolección a empresas particulares con destino final en el basurero Municipal a cielo abierto.

DE	HASTA	UNIDAD	SALARIOS	IMPORTE
1	1000	KG	20	\$ 1,509.80
1001	2000	KG	45	\$ 3,397.05
2001	3000	KG	60	\$ 4,529.40
3001	EN ADELANTE	KG	80	\$ 6,939.20

Para el cobro anual de permisos y/o autorizaciones para transporte de residuos sólidos no tóxicos:

TARIFAS DE COBRO POR CONCEPTO DE TRANSPORTE DE RESIDUOS SOLIDOS NO TOXICOS AL BASURERO MUNICIPAL

CAPACIDAD (KGS)	IMPORTE
DE 1 A 1000	HASTA 5 UMA
DE 1001 A 3000	HASTA 10 UMA
MAS DE 3001	HASTA 13 UMA

TARIFA DE COBRO POR CONCEPTO DE TRASPORTE DE AGUAS RESIDUALES PARA SU DESCARGA.

CAPACIDAD MTS 3	COSTO \$ POR M3
1 A 20	\$10.00 POR M3
21 EN ADELANTE	\$15.00 POR M3

Apartado F. Servicio de limpieza de lotes baldíos

Artículo 26.- Los propietarios de predios baldíos y/o edificaciones deshabitadas o abandonadas ubicadas dentro de la zona urbana del municipio y de la comunidad rural, deberán efectuar el desmonte, deshierre y limpieza de su inmueble (conservarlos limpios).

De no cumplirse con lo dispuesto en el párrafo anterior, el Municipio podrá efectuar el servicio de desmonte, deshierre o limpieza del predio baldío, según sea el caso, circunstancias en las cuales el propietario está obligado a pagar al Municipio, la prestación del servicio como lo indica el artículo 140 del Código Municipal vigente.

I. Predios con superficie hasta 1,000.00 M² pagaran el 10% de una UMA, por metro cuadrado; y

II. Predios mayores de 1,000.00 M² pagarán el 8% de una UMA por metro cuadrado.

Asimismo, la Autoridad Municipal competente le impondrá una multa equivalente a un 20% de una UMA por metro cuadrado y en el caso de reincidencia se cobrará a razón de un 50% de una UMA por metro cuadrado, el pago de la multa no exime al propietario del cumplimiento de la obligación establecida en el párrafo anterior de este artículo.

Para que sea procedente el cobro anterior, previamente deberá notificarse al propietario o encargado del predio, al que se le concederá un término de 10 días hábiles para que comparezca ante la Autoridad Municipal que ordene la notificación o para que lo limpie por su cuenta, de no asistir a la cita o no realizar la limpieza, se procederá a efectuar el servicio por el personal del Ayuntamiento y aplicarse el cobro respectivo.

La Tesorería Municipal hará efectivo el crédito fiscal que a favor del Ayuntamiento se genere por el citado servicio, mediante el procedimiento legal que considere conveniente para su cobro.

Los derechos por limpieza de predios no edificados o baldíos se causarán y pagarán de acuerdo a lo siguiente:

CONCEPTO	TARIFA
Limpieza de predios baldíos y/o edificaciones abandonadas o deshabitadas (recolección, transportación, disposición, mano de obra y maquinaria)	
a) Deshierre,	0.6 UMA por m ²
b) Deshierre y residuos de construcción o residuos sólidos no peligrosos,	0.9 UMA por m ²
c) Deshierre, residuos de construcción y residuos sólidos no peligrosos.	1.3 UMA por m ²

Para efectos de este artículo deberá entenderse por:

Deshierre: Es la acción de cortar y retirar del predio baldío aquellas plantas de tallo herbáceo que se encuentra en el mismo.

Residuos de construcción: Se entenderá por residuos de construcción a todos aquellos sólidos no peligrosos generados en faenas tales como: la construcción, reconstrucción, reparación, alteración, ampliación, demolición de construcciones y obras de urbanización de cualquier naturaleza.

Residuos sólidos no peligrosos: Se entenderá por residuos sólidos no peligrosos a todos aquellos que en función de sus características no sean: corrosivos, explosivos, tóxicos, radioactivos o que puedan presentar riesgo a la salud pública o efectos adversos al medio ambiente.

Reincidencia: Se considera cuando no se cumple en más de una ocasión con la obligación que establece el primer párrafo de este artículo, habiéndose requerido previamente por el Municipio.

Predio baldío: Es aquel que no tiene construcciones permanentes, cuenta con trazo de calles, y es susceptible de recibir los servicios públicos de agua, drenaje y energía eléctrica. Tratándose de predios ubicados en nuevos fraccionamientos, además de las características señalados con anterioridad, para considerarse baldíos deberá encontrarse ocupado con construcción más del 50% de los lotes del fraccionamiento autorizado por el Ayuntamiento.

Apartado G. Por la expedición de licencias, permisos o autorizaciones para la colocación de anuncios y carteles o la realización de publicidad

Artículo 27.-Los derechos por la expedición de licencias, permisos o autorizaciones para la colocación de anuncios y carteles publicitarios o la realización de publicidad en fachadas, bardas o sobre estructuras de casas y edificios, escaparates o ventanales, estructuras metálicas especiales y anuncios espectaculares, causarán una cuota anual de acuerdo a la clasificación siguiente:

- I. Dimensiones hasta 1.80 metros cuadrados, 6 UMA;
- II. Dimensiones entre 1.81 metros cuadrados y 4.00 metros cuadrados, 12 UMA;
- III. Dimensiones entre 4.01 metros cuadrados y 12.00 metros cuadrados, 30 UMA;
- IV. Para mayores a 12.01 metros cuadrados. Se incluyen los panorámicos. 30 UMA más 2 UMA por cada metro cuadrado adicional a los 12.00 metros cuadrados;
- V. Por uso de publicidad en la vía pública con fines de lucro, mediante la colocación de pendones, carteles o anuncios denominativos, causará por cada lote no mayor a 20 pendones, carteles o anuncios denominativos 10 UMA con una estancia no mayor a 7 días;
- VI. Por uso de publicidad en vía pública mediante perifoneo con fines de lucro de 1 a 7 días, pagarán 10 UMA;
- VII. Por uso de publicidad en vía pública mediante volantes folletos y/o revistas con fines de lucro de 1 a 7 días, pagarán de:
 - a) 1 a 500 volantes 3 UMA;
 - b) 501 a 1000 volantes 6 UMA;
 - c) 1001 a 1500 volantes 9 UMA; y,
 - d) 1501 a 2000 volantes 12 UMA.

Queda totalmente prohibido en las áreas restringidas por el municipio.

- VIII. Constancia de Anuncio, 10 UMA;
- IX. En vehículos de transporte público, utilitarios o dedicados a la publicidad, de 5 a 10 UMA por vehículo. Para efectos de pago de las fracciones I, II, III, IV Y VI se considera una cara como anuncio y si es mayor de 12.00 m² se considera como panorámico y/o espectacular.

El Ayuntamiento podrá otorgar una bonificación de hasta el 100% en el monto de estos derechos, siempre que se trate de instituciones de beneficencia pública o privada, dependencias y organismos federales o estatales, que destinen el medio de difusión de que se trate, a la promoción de actividades que sean propias de su objeto social.

Para el caso que se solicite la instalación de algún anuncio, se requiere adicionalmente un estudio de impacto de imagen urbana y ambiental de riesgo, por parte de las autoridades municipales competentes.

Asimismo, para efectos de este artículo serán responsables solidarios en la causación de este derecho el dueño del predio en el que esté ubicado físicamente la estructura o la superficie en la que se adhiera o se coloque el anuncio.

Quedan exceptuados del pago de los derechos enunciados en este artículo los anuncios, carteles y la publicidad que se realicen por medio de televisión, radio, periódicos y revistas.

Apartado H. Servicios de tránsito y vialidad

Artículo 28.-Son objeto de este derecho, los servicios que presten las autoridades en materia de tránsito y vialidad municipal, y se causarán y liquidarán las cuotas siguientes por los conceptos de:

CONCEPTO	CUOTAS
I. Por examen de aptitud para manejar vehículos,	1.5 UMA

II. Servicio de grúa y/o arrastre por disposición legal o reglamentaria,	6 UMA
III. Permiso para circular sin placas por 30 días, mismo que no será expedido en más de una ocasión,	Hasta 4 UMA.
IV. Por servicio de almacenaje de vehículos abandonados en la vía pública, infraccionados o por cualquier causa, tarifa diaria,	1 UMA.
V. Expedición de constancias,	Hasta 2 UMA.

Con motivo de las infracciones cometidas al Reglamento de Tránsito y que sean causales de hechos de Tránsito, así como el conducir en estado de ebriedad y el ocupar sin causa justificada los espacios destinados al estacionamiento de los vehículos de personas con discapacidad, no se aplicará descuento alguno.

SECCIÓN TERCERA OTROS DERECHOS

Apartado A. Por la expedición de permisos para kermeses, desfiles, colectas, festivales, con fines de lucro, ferias y exposiciones

Artículo 29.- Por la expedición de permisos para Kermeses, desfiles, colectas, festivales y uso de música en vivo, grabada o variedad, con fines de lucro, causarán Hasta 13 UMA.

En los casos de que las actividades antes mencionadas sean organizadas para recabar fondos por instituciones de beneficencia, se bonificará el 100% de este derecho, siempre y cuando presenten solicitud por escrito cuando menos cinco días antes del evento.

Artículo 30.- Por la expedición de permisos para ferias y exposiciones causarán 3 UMA por local de 3x3 metros de lado.

Artículo 31.- Por el uso de megáfonos y equipo de sonido en locales abiertos o en áreas de banquetas, será necesaria la expedición de un permiso, siempre y cuando cumplan con la normatividad estatal y municipal en materia de protección al medio ambiente, causará 5 UMA de 1 a 7 días.

Apartado B. Por la expedición de permisos o licencias de operación para salones o locales abiertos al público para bailes, eventos o fiestas

Artículo 32.- En todos aquellos salones o locales abiertos al público en donde, de forma permanente, se verifiquen bailes, eventos o fiestas, públicos o privados, deberán contar con una Licencia de Operación expedida por la Tesorería Municipal, dicha licencia tendrá una vigencia para el ejercicio fiscal correspondiente y su costo será determinado en todos los casos, tomando como base el cupo máximo de personas verificado este por el área de Espectáculos Públicos Municipal, dichos derechos se causarán y liquidarán conforme a lo siguiente:

Cantidad de Personas. Cuota Anual.

- a).- De 0 a 150 personas: Hasta 25 UMA.
- b).- De 151 a 299 personas: Hasta 50 UMA.
- c).- De 300 a 499 personas: Hasta 75 UMA.
- d).- De 500 en adelante: Hasta 100 UMA.

Apartado C. Por los servicios de Protección Civil y Bomberos

Artículo 33.- Por la prestación de los servicios de protección civil y bombero: se causarán y liquidarán los derechos conforme a lo siguiente:

I. Por las acciones de inspección, verificación y/o emergencia, según lo dispuesto por las normas oficiales mexicanas aplicables, sin perjuicio de la aplicación de sanciones por violación a dichas normas, se causarán y liquidarán anualmente los derechos por la expedición de las constancias respectivas de conformidad con las siguientes cuotas:

- a) Empresas de bajo riesgo:
 - 1.- Micro Empresa de 1 y hasta 10 personas, 15 UMA;
 - 2.- Pequeña Empresa de 11 y hasta 50 personas, 18 UMA;
 - 3.- Mediana Empresa de 51 y hasta 250 personas, 25 UMA; y,
 - 4.- Empresa de 251 hasta mayores de 1000 personas, 45 UMA.
- b) Empresas de mediano riesgo:
 - 1.- Micro Empresa de 1 y hasta 10 personas, 20 UMA;
 - 2.- Pequeña Empresa de 11 y hasta 50 personas, 25 UMA;
 - 3.- Mediana Empresa de 51 y hasta 250 personas, 35 UMA; y,
 - 4.- Empresa de 251 hasta mayores de 1000 personas, 70 UMA.
- c) Empresas de alto riesgo:

- 1.- Micro Empresa de 1 y hasta 10 personas, 50 a 55 UMA;
- 2.- Pequeña Empresa de 11 y hasta 50 personas, 56 a 60 UMA;
- 3.- Mediana Empresa de 51 y hasta 250 personas, 61 a 80 UMA y,
- 4.- Empresa de 251 hasta mayores de 1000 personas, 80 a 300 UMA.

II. Por dictámenes de seguridad en materia de protección civil a instalaciones temporales:

- a) Dictamen de riesgo para instalación de circos y estructuras varias en períodos máximos de 2 semanas, 15 a 20 UMA;
- b) Dictamen de riesgo para instalación de juegos mecánicos por periodos máximos de 2 semanas, 5 a 10 UMA.

III. Por los servicios extraordinarios que preste el personal de protección civil y/o bomberos:

- a) Capacitación en las oficinas de protección civil y a domicilio:

Cursos teóricos y prácticos de primeros auxilios, contra incendios, evacuación, búsqueda y rescate, sistema nacional de protección civil, bombeo por un día contra incendio nivel II (equipo pesado), etc. se cobrará hasta, 2 UMA por persona, por hora.

- b) Asesoría:

Explicación y asesoría personalizada para la integración y activación de la unidad interna de protección civil, formación de brigadas, análisis de riesgo y documentación de programa interno de protección civil, se cobrará hasta, 5 UMA por hora.

- c) Bomberos:

1.- Servicios de seguridad: presencia preventiva de unidad contra incendio de bomberos y/o personal especializado, durante maniobras riesgosas, se cobrará hasta 10 UMA por hora.

2.- Maniobras: actividades riesgosas que ameriten aplicación de equipo, técnicas y conocimiento especiales, desarrolladas por elementos de bomberos, se cobrarán hasta 10 UMA por hora.

3.- Servicio de abasto de agua: solicitudes de pipas de agua para establecimiento de eventos o actividades lucrativas, se cobrará:

- a) Para 5 mil litros, 35 hasta 40 UMA;

- b) Para 10 mil litros, 50 hasta 60 UMA.

4.- Operativos: por la cobertura de eventos públicos masivos, mediante análisis de riesgos, asesoría en cuanto a medidas de seguridad y por la planeación y desarrollo de la revisión de contingencias, se cobrará una cuota expresada en UMA de acuerdo con la cantidad de asistentes, según la tabla siguiente:

- 1.- Más de 1 y hasta 1,000 personas, 20 a 35 UMA;
- 2.- Más de 1,001 y hasta 3,000 personas 36 a 65 UMA;
- 3.- Más de 3,001 y hasta 5,000, personas 66 a 95 UMA;
- 4.- Más de 5,001 y hasta 10,000 personas 96 a 120 UMA;
- 5.- Más de 10,001 y hasta 20,000 personas 121 a 140 UMA; y,
- 6.- Más de 20,001 personas en adelante 141 a 200 UMA.

SECCIÓN CUARTA ACCESORIOS DE LOS DERECHOS

Artículo 34.- Cuando no se cubran los derechos en la fecha o dentro del plazo fijado por las disposiciones fiscales, dará lugar a la causación o cobro de un recargo a razón del **1.13%** por cada mes o fracción que se retarde el pago y hasta que el mismo se efectúe, independientemente de la actualización y de la sanción a que haya lugar. Se podrán exentar parte de los recargos causados, en los términos que dispone el artículo 98 del Código Municipal para el Estado de Tamaulipas.

Artículo 35.- Los contribuyentes que obtengan prórroga para cubrir los créditos fiscales municipales, en los términos del Código Fiscal del Estado, pagarán recargos sobre saldos insolutos a una tasa mensual del **1.8%**, sobre los créditos fiscales prorrogados.

Artículo 36.- El Municipio percibirá gastos de ejecución cuando lleve a cabo el procedimiento administrativo de ejecución para el cobro de créditos fiscales en que incurran los contribuyentes, en los términos del Código Fiscal del Estado y su Reglamento.

SECCIÓN QUINTA DERECHOS NO COMPRENDIDOS EN LAS FRACCIONES DE LA LEY DE INGRESOS CAUSADAS EN EJERCICIOS FISCALES ANTERIORES PENDIENTES DE LIQUIDACIÓN O PAGO

Artículo 37.- Se consideran rezagos de Derechos los correspondientes a ejercicios fiscales anteriores, devengados al cierre del ejercicio inmediato anterior (2019), pendientes de liquidación o pago, cuyo cobro se efectúe en el presente ejercicio fiscal (2020).

**CAPÍTULO VI
PRODUCTOS****SECCIÓN PRIMERA
PRODUCTOS DE TIPO CORRIENTE**

Artículo 38.- Los ingresos que perciba el Municipio por concepto de enajenación, arrendamiento, uso, aprovechamiento o explotación de sus bienes de dominio privado, se establecerán en los contratos que al efecto se celebren entre las autoridades municipales y las personas físicas o morales interesadas y de acuerdo a lo señalado en el Código Municipal para el Estado de Tamaulipas.

Los productos serán los siguientes:

- I. Créditos fiscales a favor del Municipio;
- II. Venta de sus bienes muebles e inmuebles;
- III. Arrendamiento de locales ubicados en bienes de dominio público, tales como mercados, plazas, jardines, sitios públicos o de cualesquiera otros bienes destinados a un servicio público;
- IV. Por concesión del uso del piso en bienes destinados a un servicio público como mercados, plazas, unidades deportivas y otros bienes de dominio público;
- V. Por el uso de estacionamientos propiedad del Municipio;
- VI. Venta de plantas de jardines y de materiales aprovechables para el servicio de limpieza; y,
- VII. Venta de bienes mostrencos recogidos por los Departamentos del Gobierno Municipal.

Artículo 39.- Para efectos de los ingresos por arrendamiento de locales ubicados en mercados y tianguis municipales, se cobrarán las cuotas siguientes:

- I. Tianguis, una UMA por cada metro cuadrado del local por mes; y,
- II. Mercados, causarán 1.5 UMA por cada metro cuadrado del local por mes.

Sólo se permitirá en los mercados y tianguis municipales, la enajenación y prestación de servicios, que no infrinjan disposiciones de carácter estatal y federal.

**SECCIÓN SEGUNDA
PRODUCTOS DE CAPITAL**

Artículo 40.- El Municipio percibirá productos provenientes de rendimientos, intereses o cualquier otra índole de carácter financiero.

**SECCIÓN TERCERA
PRODUCTOS NO COMPRENDIDOS EN LAS FRANCIAS DE LA LEY DE INGRESOS CAUSADOS EN
EJERCICIOS FISCALES ANTERIORES PENDIENTES DE LIQUIDACIÓN O PAGO**

Artículo 41.- Se consideran rezagos de Productos los correspondientes a ejercicios fiscales anteriores, devengados al cierre del ejercicio inmediato anterior (2019), pendientes de liquidación o pago, cuyo cobro se efectuó en el presente ejercicio fiscal (2020).

**CAPÍTULO VII
APROVECHAMIENTOS****SECCIÓN PRIMERA
APROVECHAMIENTOS DE TIPO CORRIENTE**

Artículo 42.- Los ingresos del Municipio por concepto de aprovechamientos serán:

- I. Donativos, cesiones, herencias y legados a favor del Municipio;
- II. Reintegros, de acuerdo con los contratos o convenios que celebre el Ayuntamiento;
- III. Reintegros con cargo al fisco del Estado o de otros Municipios;
- IV. Toda clase de indemnizaciones, incluyendo las derivadas de daños o deterioros en instalaciones, infraestructura vial, hidráulica, de servicios públicos y demás bienes propiedad del Municipio, las cuales se cobrarán de acuerdo a su costo;
- V. Multas impuestas por las autoridades municipales por las faltas administrativas que comentan los ciudadanos que se encuentren dentro de la jurisdicción municipal, de conformidad con lo dispuesto en las leyes, los diversos reglamentos Municipales, Bando de Policía y Buen Gobierno, y en el Reglamento de Tránsito del Estado;
- VI. Multas impuestas por autoridades administrativas federales no fiscales, de conformidad a lo dispuesto en el Convenio de Colaboración Administrativa en Materia Fiscal Federal suscrito por la Secretaría de Hacienda y Crédito Público y el Gobierno del Estado;
- VII. Se consideran aprovechamientos los donativos y aportaciones de empresarios, organizaciones obreras y gremiales, así como de las personas físicas y morales que contribuyan al desarrollo del Municipio; y,
- VIII. Se consideran aprovechamientos las aportaciones de beneficiarios.

IX. Multas por ocupar sin justificación alguna, los espacios destinados al estacionamiento de los vehículos de personas con discapacidad, 20 salarios mínimos.

Artículo 43.- El municipio percibirá aprovechamientos derivados de otros conceptos no previstos en el artículo anterior, cuyo rendimiento, ya sea en efectivo o en especie, deberá ser ingresado al erario municipal, expidiendo de inmediato el recibo oficial respectivo.

SECCIÓN SEGUNDA

APROVECHAMIENTOS NO COMPRENDIDOS EN LAS FRACCIONES DE LA LEY DE INGRESOS, CAUSADAS EN EJERCICIOS FISCALES ANTERIORES PENDIENTES DE LIQUIDACIÓN O PAGO

Artículo 44.- Se consideran rezagos de Aprovechamientos los correspondientes a ejercicios fiscales anteriores, devengados al cierre del ejercicio inmediato anterior (2019), pendientes de liquidación o pago, cuyo cobro se efectuó en el presente ejercicio fiscal (2020).

CAPÍTULO VIII

PARTICIPACIONES, APORTACIONES Y CONVENIOS

SECCIÓN PRIMERA

PARTICIPACIONES

Artículo 45.- El Municipio percibirá las participaciones federales e incentivos previstos en la Ley de Coordinación Fiscal, como resultado de la adhesión del Estado al Sistema Nacional de Coordinación Fiscal y al Convenio de Colaboración Administrativa en materia Fiscal Federal, respectivamente.

SECCIÓN SEGUNDA

APORTACIONES

Artículo 46.- El Municipio percibirá recursos de los Fondos de Aportaciones Federales para la Infraestructura Social Municipal y, para el Fortalecimiento de los Municipios, conforme a lo que establece el Capítulo V de la Ley de Coordinación Fiscal y el Ramo 33 del Presupuesto de Egresos de la Federación.

SECCIÓN TERCERA

CONVENIOS

Artículo 47.- El Municipio percibirá recursos como resultado de apoyos directos del Gobierno del Estado o del Gobierno Federal a través de convenios o programas, para desarrollo de obras, acciones y otros beneficios.

CAPÍTULO IX

INGRESOS DERIVADOS DE FINANCIAMIENTOS

SECCIÓN ÚNICA

ENDEUDAMIENTO INTERNO

Artículo 48.- Los derivados de empréstitos o financiamientos que se celebren con personas físicas y morales, siguiendo los procedimientos que para tales efectos contempla la Ley de Deuda Pública Estatal y Municipal de Tamaulipas.

Artículo 49.- Solo podrán obtenerse empréstitos o financiamientos que sean destinados a obras públicas y proyectos productivos, de conformidad con lo que establece el artículo 117 fracción VIII segundo párrafo de la Constitución Política de los Estados Unidos Mexicanos y artículos aplicables en la Ley de Deuda Pública Estatal y Municipal de Tamaulipas.

CAPÍTULO X

FACILIDADES ADMINISTRATIVAS Y ESTÍMULOS FISCALES

SECCIÓN PRIMERA

DEL IMPUESTO SOBRE LA PROPIEDAD URBANA, SUBURBANA Y RÚSTICA

Artículo 50.- La cuota mínima anual del Impuesto sobre la Propiedad Urbana, Suburbana y Rústica (predial) será de 3 UMA.

Artículo 51.- Los propietarios de bienes inmuebles que se encuentren en los siguientes supuestos, se les bonificará el 50% del Impuesto sobre la Propiedad Urbana, Suburbana y Rústica (predial) y de la elaboración y formato de manifiesto de propiedad:

- a) Los que sean propiedad de pensionados, jubilados y personas de sesenta años o más de edad,
- b) Los que sean propiedad de personas que padezcan alguna discapacidad que les impida laborar,
- c) Los predios propiedad particular que sean dados en comodato en favor del Municipio, y que sean destinados a actividades deportivas, recreativas o culturales.

Estos beneficios se otorgarán a una sola casa-habitación que corresponda al domicilio del propietario donde se encuentre ubicado el inmueble.

Artículo 52.- Los contribuyentes del impuesto predial que cubran anticipadamente el impuesto por la anualidad dentro de los meses de Enero, Febrero, Marzo y Abril podrán obtener una bonificación del 15%, 15%, 10% 10 %, respectivamente de su importe, excepto los que tributen bajo cuota mínima.

Artículo 53.- A los contribuyentes que no hayan sido previamente notificados se les otorgara el beneficio del artículo 144 del Código Fiscal del Estado de Tamaulipas.

Artículo 54.- Se otorga estímulo fiscal de descuento a los recargos de los contribuyentes sujetos del impuesto sobre la propiedad, 100% durante el primero, segundo y sexto bimestre; 80% durante el tercero, cuarto y quinto bimestre del ejercicio 2020.

**CAPÍTULO XIII
DE LA EFICIENCIA RECAUDATORIA
SECCIÓN ÚNICA
INDICADORES DE DESEMPEÑO**

Artículo 55.- En cumplimiento de la Ley General de Contabilidad Gubernamental y el Punto de Acuerdo No. LXIII-7 expedido por el H. Congreso del Estado, publicado en el Periódico Oficial del Estado número 123, de fecha 13 de octubre de 2016, se adoptan de manera enunciativa, más no limitativa, los siguientes Indicadores de Desempeño que se describen a continuación:

1.- Ingresos propios.

Se entiende por "ingresos propios" las contribuciones que recauda el Municipio, que son potestad y competencia tributaria municipal (Impuestos, derechos, productos, aprovechamientos, contribuciones por mejoras). Este indicador representa la proporción de ingresos propios con respecto al ingreso total y su resultado nos ofrece información con respecto a la capacidad recaudatoria del Municipio.

Fórmula:

$$\text{Ingresos propios} = (\text{Ingresos propios} / \text{Ingreso total}) * 100.$$

2.- Eficiencia recaudatoria del Impuesto Predial.

Este indicador constituye la eficiencia desempeñada por el Municipio en la recaudación del impuesto predial. Se obtiene al relacionar la recaudación obtenida del impuesto predial con respecto a la facturación emitida (Importe esperado o expectativa de cobro).

Fórmula:

$$\text{Eficiencia recaudatoria del impuesto predial} = (\text{Recaudación del Impuesto Predial} / \text{Facturación total del Impuesto predial}) * 100.$$

3.- Eficiencia en el cobro de cuentas por cobrar por impuesto predial.

Este indicador mide la eficacia en el cobro de impuesto predial, según el cobro del rezago en impuesto predial.

Fórmula:

$$\text{Eficiencia en el cobro de cuentas por cobrar por impuesto predial} = (\text{Rezago cobrado por Impuesto Predial} / \text{Rezago total de impuesto predial}) * 100.$$

4.- Eficacia en el cobro de claves catastrales por cobrar por impuesto predial.

Este indicador mide la eficacia en el cobro de las claves catastrales por cobrar por impuesto predial, según el cobro de las claves catastrales en rezago de impuesto predial.

Fórmula:

$$\text{Eficacia en el cobro de claves catastrales por cobrar por impuesto predial} = (\text{Claves catastrales en rezago cobrado por Impuesto Predial} / \text{Claves catastrales totales en rezago por impuesto predial}) * 100.$$

5.- Eficacia en ingresos fiscales.

Este indicador mide la eficacia en la capacidad de presupuestar los ingresos municipales.

Fórmula:

$$\text{Eficacia en ingresos fiscales} = (\text{Ingresos recaudados} / \text{Ingresos presupuestados}).$$

6.- Ingresos propios per cápita.

Este indicador muestra el promedio anual de contribución por cada habitante del municipio de ingresos propios. Es decir, es la aportación o contribución en promedio por cada habitante durante un ejercicio fiscal.

Fórmula:

$$\text{Ingresos propios per cápita} = (\text{Ingresos propios} / \text{Habitantes del municipio}).$$

7.- Ingresos propios por habitante diferentes al predial.

Este indicador muestra la capacidad generada por el municipio por el cobro de derechos.

Fórmula:

$$\text{Ingresos propios por habitante diferentes al predial} = (\text{Ingresos totales} - \text{ingresos por predial} / \text{número de habitantes}).$$

8.- Dependencia fiscal.

Este indicador mide la dependencia de los ingresos propios que recauda el municipio en relación con los recursos federales que se reciben del Presupuesto de Egresos de la Federación.

Fórmula:

*Dependencia fiscal = (ingresos propios / ingresos provenientes de la Federación)*100.*

La información estadística que se obtenga con los datos a que se refiere el presente artículo, sean de periodicidad mensual, trimestral y anual, son objeto de difusión pública en la página de Internet del Municipio y le son aplicables las disposiciones que sobre De las Sanciones y, De las Responsabilidades, determinan la Ley General de Contabilidad Gubernamental, y la Ley de Transparencia y Acceso a la Información Pública del Estado de Tamaulipas.

CAPÍTULO XIV
DE LA DISCIPLINA FINANCIERA
SECCIÓN ÚNICA
PROYECCIÓN Y RESULTADOS DE LAS FINANZAS PÚBLICAS

En cumplimiento a la Ley de Disciplina Financiera, se ha incluido en este apartado, las proyecciones de las finanzas públicas municipales, empleando para tal efecto los formatos emitidos por el Consejo Nacional de Armonización Contable y que abarcan un periodo de tres años en adición al ejercicio fiscal en cuestión y comprenderán sólo un año para el caso de los Municipios con una población menor a 200,000 habitantes, de acuerdo con el último censo o conteo de población que publique el Instituto Nacional de Estadística y Geografía. Tal como lo establecen los "CRITERIOS para la elaboración y presentación homogénea de la información financiera y de los formatos a que hace referencia la Ley de Disciplina Financiera de las Entidades Federativas y los Municipios", publicados en el DOF de fecha 11 de octubre de 2016; la misma señala se revisarán y adecuaron en su caso anualmente en los ejercicios subsecuentes.

Artículo 56. Conforme a los requerimientos de la Ley de Disciplina Financiera, en su artículo 18, se presentan:

I. Objetivos anuales, estrategias y metas.

Objetivos: Tener un Municipio con crecimiento sostenido, a través de un gobierno honesto, eficiente y austero; promotor de la participación social y del bienestar de las familias, responsable en el aprovechamiento y ejercicio de los recursos públicos bajo los principios de calidad, eficiencia, legalidad y rendición de cuentas; buscando siempre el mejoramiento de la calidad de vida de sus habitantes.

Estrategias: El desarrollo de los pueblos depende en mucho de la calidad de sus instituciones, bajo esta óptica es muy sencillo determinar, que las instituciones tienen un impacto muy significativo en el desarrollo de las comunidades por lo tanto debemos estar bien al interior para proyectar esa fortaleza, que se perciba por la gente y genere confianza para emprender, por lo que debemos buscar la mejora continua, que nos permita ser una organización capaz de responder de acuerdo a nuestra competencia, con prontitud y eficacia a las necesidades de la comunidad.

Implementar programas con modelos de gestión pública de vinculación con la sociedad como "PRESIDENTE EN TU COLONIA", "UN GOBIERNO CERCA DE TI", "PONTE AL CORRIENTE" encaminados a lograr los objetivos y metas institucionales.

Impulsar el proceso de Armonización Contable, con el fin de favorecer la gestión administrativa confiable y precisa a través de una evaluación periódica.

Metas: Combatir la pobreza mediante la inversión en obras, acciones y servicios públicos que beneficien directamente a la población, en colaboración con los programas Federales y Estatales de desarrollo social.

Mayor desarrollo integral en materia de cultura que den arraigo y plusvalía a nuestra identidad cultural y a nuestro patrimonio.

Comunicación de respeto, vinculación y corresponsabilidad con las autoridades sanitarias y de salud de los diferentes niveles de gobierno, poniendo como principal eje la atención de calidad en el cuidado de la salud de los San Fernandenses.

Atender la demanda de vivienda digna de la población, mediante programas de mejoramiento de vivienda de los gobiernos Federal y Estatal, así como mejoramiento de servicios en la misma.

Atender las necesidades de la población en situación de vulnerabilidad social, propiciando la equidad en el acceso a las oportunidades de desarrollo.

Procurar el acceso equitativo de oportunidades de desarrollo, promoviendo la igualdad de género.

Implementar programas y acciones para atender las necesidades de los jóvenes del municipio, así como la creación de espacios destinados a actividades físicas y de aprendizaje.

Generar un crecimiento sostenido necesario, que repercuta en la creación de bienestar para la población, sin comprometer los recursos naturales para las generaciones futuras.

Aumentar el empleo formal en el municipio, a través del fomento a la creación, ampliación, mejoramiento y aprovechamiento de las fuentes de trabajo.

Propiciar mediante campañas informativas y de difusión mediante los medios de comunicación y las redes sociales el fomento de los lugares, áreas y recursos turísticos con los que cuenta el municipio de San Fernando, y de las actividades deportivas y turísticas que se desarrollan en la región.

Implementar programas de productividad, aprovechamiento y promoción de productos locales de los sectores agropecuario, ganadero y pesquero del municipio.

Optimizar la comunicación y procurar la cobertura terrestre mediante la construcción, rehabilitación y mantenimiento de calles y caminos del municipio.

Desarrollar una ciudad competitiva con espacios ordenados y funcionales que respondan a las necesidades de crecimiento urbano sustentable y mejoren la calidad de vida de sus habitantes.

Dotar de certeza jurídica patrimonial a los habitantes del municipio, colaborando en la regularización de la tenencia de la tierra, propiciando el desarrollo de asentamientos humanos ordenados.

Alinear las políticas públicas para brindar atención en servicios públicos como: agua potable, drenaje, tratamiento y disposición de aguas residuales, alumbrado público, limpia, recolección y disposición final de residuos, mercados, panteones, rastro, calles, parques y jardines, así como su equipamiento y la seguridad pública, entre otros.

Aumentar la recaudación de los ingresos propios del municipio mediante el aprovechamiento eficiente de todas las facultades tributarias.

II. Proyecciones de Finanzas Públicas.

La proyección se llevó a cabo utilizando los Criterios generales de política económica para la iniciativa de ley de ingresos y el proyecto de presupuesto de egresos de la federación correspondientes al ejercicio fiscal 2020, y para la proyección de la Ley de Ingresos de 2021 se estableció un criterio conservador.

MUNICIPIO DE SAN FERNANDO, TAMAULIPAS		
Proyecciones de Ingresos - LDF		
(PESOS)		
(CIFRAS NOMINALES)		
Concepto	2020	2021
1. Ingresos de Libre Disposición (1=A+B+C+D+E+F+G+H+I+J+K+L)	85,750,900.00	87,037,000.00
A. Impuestos	8,787,200.00	8,919,000.00
B. Cuotas y Aportaciones de Seguridad Social	0.00	0.00
C. Contribuciones de Mejoras	0.00	0.00
D. Derechos	2,404,700.00	2,441,000.00
E. Productos	954,000.00	968,000.00
F. Aprovechamientos	86,000.00	87,300.00
G. Ingresos por Ventas de Bienes y Prestación de Servicios	0.00	0.00
H. Participaciones	73,519,000.00	74,621,700.00
I. Incentivos Derivados de la Colaboración Fiscal	0.00	0.00
J. Transferencias y Asignaciones	0.00	0.00
K. Convenios	0.00	0.00
L. Otros Ingresos de Libre Disposición	0.00	0.00
2. Transferencias Federales Etiquetadas (2=A+B+C+D+E)	84,620,000.00	85,890,000.00
A. Aportaciones	78,500,000.00	79,678,000.00
B. Convenios	6,120,000.00	6,212,000.00
C. Fondos Distintos de Aportaciones	0.00	0.00
D. Transferencias, Asignaciones, Subsidios y Subvenciones, y Pensiones y Jubilaciones	0.00	0.00
E. Otras Transferencias Federales Etiquetadas	0.00	0.00
3. Ingresos Derivados de Financiamientos (3=A)	0.00	0.00
A. Ingresos Derivados de Financiamientos	0.00	0.00
4. Total de Ingresos Proyectados (4=1+2+3)	170,370,900.00	172,927,000.00
Datos Informativos		
1. Ingresos Derivados de Financiamientos con Fuente de Pago de Recursos de Libre Disposición	-	-
2. Ingresos derivados de Financiamientos con Fuente de Pago de Transferencias Federales Etiquetadas	-	-
3. Ingresos Derivados de Financiamiento (3 = 1 + 2)	-	-

III. Riesgos relevantes para las Finanzas Públicas.

a) Derivados de la inversión pública regional y el mercado económico local. El riesgo de una posible afectación dentro de la recuperación de los ingresos propios para el municipio, se basa en una posible reducción de la economía local mediante una disminución tanto en la inversión pública como en la privada,

así como la reducción de ingresos dentro del ámbito agrícola, ganadero y pesquero fuentes principales de la economía en el municipio, siendo principalmente los factores meteorológicos considerados como posibles afectaciones dentro de este rubro, aunado a los problemas de inseguridad, que aquejan periódicamente a las diversas zonas de la región, tendría una afectación en materia de recaudación, la cual representa un promedio aproximado del siete por ciento de los ingresos totales.

b) Derivados de la variación de los precios por el tipo de cambio del peso frente al dólar y los precios de las diversas bolsas de valores en el sector agrícola. Por otro lado ante la incertidumbre de la variación y posible fluctuación del peso frente al dólar, derivado de los efectos en la transición de poderes y aunado a la gran dependencia de la economía nacional del precio del petróleo y otros ámbitos, como la variación en los precios en las diversas bolsas de valores en materia de actividades agrícolas, se tiene en consideración que estas fuentes representan en gran medida los recursos y aportaciones del Ramo 33 y convenios del total de los ingresos.

c) Inflación y alza en el precio de la gasolina. Ante las constantes variaciones en los precios de la gasolina, y aunado a la disparidad de los mismos en este municipio comparado con el resto de la entidad, se prevé un deterioro en el sector consumo y la actividad industrial debido al incremento en los precios de los energéticos y tarifas autorizadas por el gobierno.

IV. Resultados de las Finanzas Públicas.

MUNICIPIO DE SAN FERNANDO, TAMAULIPAS		
Resultados de Ingresos - LDF		
(PESOS)		
Concepto	2018	2019
1. Ingresos de Libre Disposición (1=A+B+C+D+E+F+G+H+I+J+K+L)	91,348,845.00	93,585,580.00
A. Impuestos	9,487,047.00	9,737,800.00
B. Cuotas y Aportaciones de Seguridad Social	0.00	0.00
C. Contribuciones de Mejoras	0.00	0.00
D. Derechos	2,788,665.00	2,807,300.00
E. Productos	1,071,709.00	1,108,600.00
F. Aprovechamientos	113,489.00	59,800.00
G. Ingresos por Ventas de Bienes y Prestación de Servicios	0.00	0.00
H. Participaciones	77,692,012.00	79,684,000.00
I. Incentivos Derivados de la Colaboración Fiscal	0.00	0.00
J. Transferencias y Asignaciones	0.00	0.00
K. Convenios	0.00	0.00
L. Otros Ingresos de Libre Disposición	195,923.00	188,080.00
2. Transferencias Federales Etiquetadas (2=A+B+C+D+E)	98,841,913.00	88,826,610.00
A. Aportaciones	68,494,542.00	78,662,598.00
B. Convenios	30,287,371.00	10,164,012.00
C. Fondos Distintos de Aportaciones	0.00	0.00
D. Transferencias, Asignaciones, Subsidios y Subvenciones, y Pensiones y Jubilaciones	60,000.00	0.00
E. Otras Transferencias Federales Etiquetadas	0.00	0.00
3. Ingresos Derivados de Financiamientos (3=A)	0.00	0.00
A. Ingresos Derivados de Financiamientos	0.00	0.00
4. Total de Resultados de Ingresos (4=1+2+3)	190,190,758.00	182,412,190.00
Datos Informativos		
1. Ingresos Derivados de Financiamientos con Fuente de Pago de Recursos de Libre Disposición	-	-
2. Ingresos derivados de Financiamientos con Fuente de Pago de Transferencias Federales Etiquetadas	-	-
3. Ingresos Derivados de Financiamiento (3 = 1 + 2)	-	-

TRANSITORIOS

Artículo Primero. El presente Decreto entrará en vigor el día 1 de enero del año 2020 y deberá publicarse en el Periódico Oficial del Estado.

Artículo Segundo. En caso de que durante el ejercicio fiscal disminuyan los ingresos previstos en la presente Ley de Ingresos, la Tesorería Municipal, a efecto de cumplir con el principio de sostenibilidad del Balance presupuestario y del Balance presupuestario de recursos disponibles, deberá aplicar ajustes al Presupuesto de Egresos en los rubros de gasto en el siguiente orden:

I. Gastos de comunicación social;

II. Gasto corriente que no constituya un subsidio entregado directamente a la población, en términos de lo dispuesto por el artículo 13, fracción VII de la Ley de Disciplina Financiera de las Entidades Federativas y los Municipios; y

III. Gasto en servicios personales, prioritariamente las erogaciones por concepto de percepciones extraordinarias.

En caso de que los ajustes anteriores no sean suficientes para compensar la disminución de ingresos, podrán realizarse ajustes en otros conceptos de gasto, siempre y cuando se procure no afectar los programas sociales.

Artículo Tercero. En el caso de que durante el ejercicio fiscal los Municipios incurran en un Balance presupuestario de recursos disponible negativo, los Ayuntamientos deberán dar cuenta a esta Legislatura de los siguientes aspectos:

I. Las razones excepcionales que justifican el Balance presupuestario de recursos disponibles negativo, conforme a lo dispuesto en el artículo 7 de la Ley de Disciplina Financiera de las Entidades Federativas y los Municipios;

II. Las fuentes de recursos necesarias y el monto específico para cubrir el Balance presupuestario de recursos disponibles negativo, y

III. El número de ejercicios fiscales y las acciones requeridas para que dicho Balance presupuestario de recursos disponibles negativo sea eliminado y se restablezca el Balance presupuestario de recursos disponibles sostenible.

Los Ayuntamientos a través de la Tesorería Municipal o su equivalente, reportará en los informes trimestrales y en la Cuenta Pública que se entreguen a esta Legislatura y a través de su página oficial de internet, el avance de las acciones, hasta en tanto se recupere el presupuesto sostenible de recursos sostenibles.

Artículo Cuarto. Se anexa al presente Decreto, la información inherente al cumplimiento de lo dispuesto en la Ley de Disciplina Financiera de las Entidades Federativas y los Municipio

Artículo Quinto. Los recursos para cubrir adeudos del ejercicio fiscal anterior, ADEFAS, previstos en el proyecto de presupuesto de egresos, podrán ser hasta por el 3.5 por ciento de los ingresos totales del Municipio, de conformidad con lo señalado en los artículos 20 y transitorio Décimo primero de la Ley de Disciplina Financiera de las Entidades Federativas y los Municipios

SALÓN DE SESIONES DEL CONGRESO DEL ESTADO LIBRE Y SOBERANO DE TAMAULIPAS.- Cd. Victoria, Tam., a 15 de diciembre del año 2019.- DIPUTADO PRESIDENTE.- FRANCISCO JAVIER GARZA DE COSS.- Rúbrica.- DIPUTADA SECRETARIA.- GLORIA IVETT BERMEA VÁZQUEZ.- Rúbrica.- DIPUTADA SECRETARIA.- ESTHER GARCÍA ANCIRA.- Rúbrica.

Por tanto, mando se imprima, publique, circule y se le dé el debido cumplimiento.

Dado en la residencia del Poder Ejecutivo, en Victoria, Capital del Estado de Tamaulipas, a los diecisiete días del mes de diciembre del año dos mil diecinueve.

ATENTAMENTE.- EL GOBERNADOR CONSTITUCIONAL DEL ESTADO.- FRANCISCO JAVIER GARCÍA CABEZA DE VACA.- Rúbrica.- EL SECRETARIO GENERAL DE GOBIERNO.- CÉSAR AUGUSTO VERÁSTEGUI OSTOS.- Rúbrica.

FRANCISCO JAVIER GARCÍA CABEZA DE VACA, Gobernador Constitucional del Estado Libre y Soberano de Tamaulipas, a sus habitantes hace saber:

Que el Honorable Congreso del Estado, ha tenido a bien expedir el siguiente Decreto:

Al margen un sello que dice:- "Estados Unidos Mexicanos.- Gobierno de Tamaulipas.- Poder Legislativo.

LA SEXAGÉSIMA CUARTA LEGISLATURA DEL CONGRESO CONSTITUCIONAL DEL ESTADO LIBRE Y SOBERANO DE TAMAULIPAS, EN USO DE LAS FACULTADES QUE LE CONFIEREN LOS ARTÍCULOS 58 FRACCIÓN I DE LA CONSTITUCIÓN POLÍTICA LOCAL; Y 119 DE LA LEY SOBRE LA ORGANIZACIÓN Y FUNCIONAMIENTO INTERNOS DEL CONGRESO DEL ESTADO LIBRE Y SOBERANO DE TAMAULIPAS, TIENE A BIEN EXPEDIR EL SIGUIENTE:

D E C R E T O No. LXIV-54

MEDIANTE EL CUAL SE EXPIDE LA LEY DE INGRESOS DEL MUNICIPIO DE SAN NICOLÁS, TAMAULIPAS, PARA EL EJERCICIO FISCAL DEL AÑO 2020.

**LEY DE INGRESOS DEL MUNICIPIO DE SAN NICOLÁS, TAMAULIPAS,
PARA EL EJERCICIO FISCAL DEL AÑO 2020.**

**CAPÍTULO I
DE LA NATURALEZA Y OBJETO DE LA LEY**

Artículo 1º.- La presente ley es de orden público y de interés social, y tiene por objeto establecer los ingresos que percibirá la hacienda pública del **Municipio de San Nicolás, Tamaulipas**, durante el **Ejercicio Fiscal del año 2020**, por los provenientes de los conceptos que se señalan en la presente ley:

- I. Impuesto;
- II. Derechos;
- III. Productos;
- IV. Participaciones;
- V. Aprovechamientos;
- VI. Accesorios;
- VII. Financiamientos;
- VIII. Aportaciones, incentivos y reasignaciones de recursos federales; y,
- IX. Otros ingresos.

CLASIFICACIÓN POR RUBROS DE INGRESOS

1. Impuestos
2. Cuotas y aportaciones de Seguridad Social
3. Contribuciones de Mejoras
4. Derechos
5. Productos
6. Aprovechamientos
7. Ingresos por venta de bienes y servicios
8. Participaciones y Aportaciones
9. Transferencias, Asignaciones, Subsidios y otras ayudas
10. Ingresos derivados de Financiamientos.

Los ingresos, dependiendo de su naturaleza, se regirán por lo dispuesto en esta ley, en el Código Municipal para el Estado de Tamaulipas, por las disposiciones administrativas de observancia general que emita el Ayuntamiento y las normas de Derecho común, entre otras.

Artículo 2º.- Los ingresos que se recauden por concepto de contribuciones, así como los provenientes de otros conceptos, se destinarán a sufragar los gastos públicos establecidos y autorizados en el Presupuesto de Egresos Municipal correspondiente, así como en lo dispuesto en los convenios de coordinación y en las leyes en que se fundamenten.

**CAPÍTULO II
DE LOS CONCEPTOS DE INGRESOS Y SU PRONÓSTICO**

Artículo 3º.- Los ingresos que percibirá la Hacienda Pública del Municipio serán los que provengan de los conceptos y en las cantidades estimadas siguientes:

**ESTIMACIÓN DE INGRESOS A PERCIBIR EN EL EJERCICIO FISCAL 2020
CLASIFICACIÓN POR RUBROS DE INGRESOS**

RUBRO	TIPO, CLASE	CLASIFICADOR POR RUBRO DE INGRESOS	IMPORTE POR CLASE	IMPORTE POR TIPO	IMPORTE POR RUBRO
		TOTALES	48,709,000.00	48,709,000.00	48,709,000.00
1		IMPUESTOS.			861,500.00
	11	Impuestos sobre los Ingresos.		5,000.00	
	111	Impuesto sobre espectáculos públicos	5,000.00		
	12	Impuestos sobre el Patrimonio.		180,000.00	
	121	Impuesto sobre propiedad urbana	28,000.00		
	122	Impuesto sobre propiedad rústica	152,000.00		
	13	Impuesto sobre la producción, el consumo y las transacciones.		5,000.00	
	131	Impuesto Sobre Adquisición de Inmuebles	5,000.00		
	17	Accesorios de los Impuestos.		90,000.00	
	171	Multas	15,000.00		
	172	Recargos	60,000.00		
	173	Gastos de Ejecución y Cobranza	15,000.00		
	19	Impuestos no comprendidos en la Ley de ingresos vigente, causadas en ejercicios fiscales pendientes de liquidación o pago.		581,500.00	
	191	Rezagos de Impuesto Predial 2019	90,000.00		
	192	Rezagos de Impuesto Predial 2018	90,000.00		
	193	Rezagos de Impuesto Predial 2017	85,000.00		
	194	Rezagos de Impuesto Predial 2016	83,000.00		
	195	Rezagos de Impuesto Predial 2015	71,200.00		
	196	Rezagos de Impuesto Predial ant. 2015	162,300.00		
2		CUOTAS POR APORT. DE SEGURIDAD SOCIAL			0.00
3		CONTRIBUCIONES DE MEJORAS			0.00
4		DERECHOS.			127,500.00
	43	Derechos por prestación de servicios.		42,500.00	
	431	Expedición de certificado de residencia	5,000.00		
	432	Manifiestos de propiedad urbana y rústica	5,500.00		
	433	Búsqueda y cotejo de documentos, permisos, dictámenes y constancias	2,000.00		
	434	Copias simples	10,000.00		
	435	Certificaciones de Catastro	10,000.00		
	436	Constancias	10,000.00		
	44	Otros derechos.		85,000.00	
	441	Otros ingresos	80,000.00		
	444	Expedición de constancias y licencias diversas	5,000.00		
5		PRODUCTOS.			5,000.00
	51	Productos		5,000.00	
	511	Rendimientos Financieros	5,000.00		
6		APROVECHAMIENTOS			0.00
7		INGRESOS POR VENTA DE BIENES PRESTACIÓN DE SERVICIOS Y OTROS INGRESOS			0.00
8		PARTICIPACIONES APORTACIONES CONVENIOS, INCENTIVOS DERIVADOS DE LA COLABORACIÓN FISCAL Y FONDOS DISTINTOS DE APORTACIÓN			38,731,000.00
	81	Participaciones.		41,120,000.00	
	811	Fondo General de Participaciones	26,350,000.00		
	812	Fondo de Extracción de Hidrocarburos	1,985,000.00		
	813	Fondo de Fiscalización y Recaudación	7,100,000.00		
	814	Incentivo en Venta Final de Gasolina y Diesel (9/11)	2,365,000.00		
	815	Ajustes	500,000.00		
	816	Fomento Municipal	2,820,000.00		
	82	Aportaciones.		4,445,000.00	
	821	Fismun	2,100,000.00		
	822	Fortamun	845,000.00		
	824	Apoyos	500,000.00		
	83	Convenios.		2,150,000.00	
	833	Convenios Diversos	2,000,000.00		
	834	Hidrocarburos	150,000.00		
9		TRANSFERENCIAS, ASIGNACIONES SUBSIDIOS Y SUBVENCIONES, Y PENSIONES Y JUBILACIONES			0.00
0		INGRESOS DERIVADOS DE FINANCIAMIENTOS			0.00
		TOTALES	48,709,000.00	48,709,000.00	48,709,000.00

(Cuarenta y ocho millones setecientos nueve mil pesos 00/100 m.n.)

Artículo 4º.- Los ingresos previstos por esta ley se causarán, liquidarán y recaudarán, en los términos del Código Municipal para el Estado de Tamaulipas y de conformidad con las disposiciones de las demás leyes, reglamentos, acuerdos y circulares aplicables.

Artículo 5º.- Los rezagos por concepto de impuestos y derechos en la presente ley, se cobrarán y recaudarán de conformidad con las disposiciones legales que rigieren en la época en que se causaron.

Artículo 6º.- La falta puntual de pago de cualquiera de los impuestos, derechos, contribuciones diversas o aprovechamientos, dará lugar al cobro de un recargo a razón del 1.13% por cada mes o fracción que se retarde el pago, independientemente de la actualización y de la sanción a que haya lugar. Se podrán exentar parte de los recargos causados, en los términos que dispone el artículo 98 del Código Municipal para el Estado de Tamaulipas.

Artículo 7º.- Cuando se otorgue prórroga para el pago de los créditos fiscales municipales, en los términos del Código Fiscal del Estado, se causarán recargos sobre saldos insolutos del monto total de los créditos fiscales, a una tasa mensual del 1.8% sobre los créditos fiscales prorrogados.

Artículo 8º.- Para los efectos de esta ley, se entiende por UMA (Unidad de Medida y Actualización) como la referencia económica en pesos para determinar la cuantía del pago de las obligaciones y supuestos previstos en esta Ley

El valor diario de la Unidad de Medida y Actualización (UMA), será el determinado por el Instituto Nacional de Estadística y Geografía (INEGI) y publicado en el Diario Oficial de la Federación para todo el país.

**CAPÍTULO III
DE LOS IMPUESTOS
SECCIÓN PRIMERA
IMPUESTOS SOBRE LOS INGRESOS
DEL IMPUESTO SOBRE ESPECTÁCULOS PÚBLICOS**

Artículo 9º.- El impuesto sobre espectáculos públicos se causará y liquidará conforme a las disposiciones previstas en los artículos 101 al 103 del Código Municipal para el Estado de Tamaulipas.

I. Con la tasa del 8% sobre los ingresos que se perciban por los siguientes espectáculos o diversiones:

- a) Bailes públicos;
- b) Espectáculos deportivos, taurinos, jaripeos y similares;
- c) Espectáculos culturales, musicales y artísticos;
- d) Cualquier diversión o espectáculo no gravado por la Ley del Impuesto al Valor Agregado; y,
- e) Espectáculos de teatro o circo.

II. Será facultad de la Tesorería Municipal, solicitar la documentación necesaria para validar el cumplimiento de las obligaciones fiscales de los sujetos a exención a que hace referencia el artículo 102-G del Código Municipal.

III. En el caso de que las actividades mencionadas en la fracción I sean organizadas para recabar fondos con fines de beneficencia y por Instituciones de beneficencia, se bonificará el 100% del impuesto respectivo.

Asimismo, de conformidad con lo dispuesto en el artículo 103 del Código Municipal, la Tesorería podrá solicitar la información que considere pertinente, para confirmar que los ingresos se destinarán a obras de asistencia social y servicios, obras públicas, o, para instituciones que impartan educación gratuita.

IV. Será facultad de la Tesorería Municipal el nombramiento de interventores municipales, para los efectos a que se refiere este impuesto, quienes tendrán la facultad de inspección y vigilancia de los ingresos por la entrada individual al espectáculo.

**SECCIÓN SEGUNDA
IMPUESTOS SOBRE EL PATRIMONIO
DEL IMPUESTO SOBRE LA PROPIEDAD URBANA, SUBURBANA Y RÚSTICA**

Artículo 10.- Este impuesto se causará sobre el valor de los bienes raíces, determinado conforme a la tabla de valores unitarios de terreno y construcción aprobada por el H. Congreso del Estado en los términos del artículo 74 de la Ley de Catastro para el Estado de Tamaulipas. La base para el cálculo de este impuesto será el valor catastral de los inmuebles, y el impuesto se causará y liquidará anualmente sobre los inmuebles cuyo valor se determine o modifique a partir de la entrada en vigor de la presente ley, conforme a las siguientes:

TASAS

I. Predios urbanos con edificaciones,	1.5 al millar.
II. Predios suburbanos con edificaciones,	1.5 al millar.
III. Predios rústicos,	1.5 al millar.
IV. Predios urbanos y suburbanos sin edificaciones (baldíos),	1.5 al millar.

V. Tratándose de predios urbanos no edificados propiedad de fraccionamientos autorizados, no se aplicará la tasa prevista en la fracción IV;

VI. Los adquirentes de los lotes provenientes de fraccionamientos que no construyan en los predios en un plazo de tres años a partir de la contratación de la operación, pagarán un 100% más del impuesto, al término de ese tiempo;

VII. Los propietarios de fraccionamientos autorizados pagarán el 100% de aumento al impuesto por los predios no vendidos en un plazo de tres años a partir de la autorización oficial de la venta.

SECCIÓN TERCERA IMPUESTOS SOBRE LA PRODUCCIÓN, EL CONSUMO Y LAS TRANSACCIONES DEL IMPUESTO SOBRE ADQUISICION DE INMUEBLES

Artículo 11.- La base del Impuesto sobre Adquisición de Inmuebles se determinará en los términos del artículo 107 del Código Municipal para el Estado de Tamaulipas, tomando en cuenta el resultado de la aplicación de las tablas de valores unitarios de suelo y construcción, que sirvieron de base para la determinación del Impuesto sobre la Propiedad Urbana, Suburbana y Rústica.

Artículo 12.- El impuesto sobre adquisición de inmuebles se causará y liquidará a la tasa del 2% sobre el valor de los inmuebles, conforme a las disposiciones previstas en los artículos 124 al 132 del Código Municipal para el Estado de Tamaulipas.

SECCIÓN CUARTA ACCESORIOS DE IMPUESTOS

Artículo 13.- Cuando no se cubran los impuestos en la fecha o dentro del plazo fijado por las disposiciones fiscales, dará lugar a la causación o cobro de un recargo a razón del **1.13%** por cada mes o fracción que se retarde el pago y hasta que el mismo se efectúe, independientemente de la actualización y de la sanción a que haya lugar. Se podrán exentar parte de los recargos causados, en los términos que dispone el artículo 98 del Código Municipal para el Estado de Tamaulipas.

Los recargos se causarán hasta por cinco años, en los cuales los recargos se causarán hasta en tanto no se extingan las facultades de las autoridades fiscales para determinar las contribuciones o aprovechamientos omitidos y sus accesorios, y se calcularán sobre el total del crédito fiscal, excluyendo los propios recargos, los gastos de ejecución y las multas por infracción a disposiciones fiscales.

Artículo 14.- Los contribuyentes que obtengan prórroga para cubrir los créditos fiscales municipales, en los términos del Código Fiscal del Estado, pagarán recargos sobre saldos insolutos a una tasa mensual del 1.8%, sobre los créditos fiscales prorrogados.

Artículo 15.- El Municipio percibirá gastos de ejecución cuando lleve a cabo el procedimiento administrativo de ejecución para el cobro de créditos fiscales en que incurran los contribuyentes, en los términos del Código Fiscal del Estado y su Reglamento.

SECCIÓN QUINTA IMPUESTOS NO COMPRENDIDOS EN LAS FRACCIONES DE LA LEY DE INGRESOS CAUSADAS EN EJERCICIOS FISCALES ANTERIORES PENDIENTES DE LIQUIDACIÓN O PAGO

Artículo 16.- Se consideran rezagos de Impuestos los correspondientes a ejercicios fiscales anteriores, devengados al cierre del ejercicio inmediato anterior (2019), pendientes de liquidación o pago, cuyo cobro se efectúe en el presente ejercicio fiscal (2020).

CAPÍTULO IV CONTRIBUCIONES DE MEJORAS

SECCIÓN ÚNICA CONTRIBUCIONES DE MEJORAS POR OBRAS DE INTERÉS PÚBLICO

Artículo 17.- Son sujetos de este pago las personas físicas o morales propietarios o poseedoras de inmuebles dentro del área de beneficio o zona de influencia beneficiada por la obra pública.

Artículo 18.- Las contribuciones de mejoras por obras de interés público se causarán por:

- I. Instalación de alumbrado público;
- II. Pavimentación, adoquinado, empedrado, revestimiento de calles o rehabilitación de las mismas;
- III. Construcción de guarniciones y banquetas;
- IV. Instalación de obras de agua y drenaje, sanitario y pluvial, mejoramiento o reestructuración de las ya existentes; y,
- V. En general, por obras de embellecimiento, saneamiento o cualquiera de otras semejantes a las enunciadas en el presente artículo.

Artículo 19.- Las contribuciones mencionadas en el artículo anterior se causarán y se pagarán en los términos del Decreto número 406, publicado en el Periódico Oficial del 28 de diciembre de 1977 (Ley de Derechos de Cooperación para la Ejecución de Obras de Interés Público). En cada caso se elaborará un

estudio técnico general para determinar el valor de la obra y la base para su distribución entre los beneficiados.

Artículo 20.- Las cuotas que en los términos de esta ley, corresponda cubrir a los particulares beneficiados con las obras de interés público, tendrán el carácter de créditos fiscales.

La recaudación de las cuotas, corresponderá a la Tesorería Municipal, la cual por los medios legales las hará efectivas y las aplicará a los fines específicos que les corresponda.

**CAPÍTULO V
DE LOS DERECHOS**

Artículo 21.- Los derechos que cobrará el Municipio por el uso o aprovechamiento de los bienes del dominio público, así como por recibir los servicios que presta en sus funciones de derecho público o en que deba resarcirse del gasto ocasionado por actividad particular, son los siguientes:

I. Derechos por prestación de servicios.

- A. Expedición de certificados, certificaciones, copias certificadas, búsqueda y cotejo de documentos, permisos, dictámenes, actualizaciones, constancias, legalización y ratificación de firmas;
- B. Servicios catastrales, de planificación, urbanización, pavimentación, construcción, remodelación, trámites, peritajes oficiales y por la autorización de fraccionamientos;
- C. Servicio de Panteones;
- D. Servicio de Rastro;
- E. Servicio de limpieza, recolección y recepción de residuos sólidos no tóxicos;
- F. Servicio de limpieza de lotes baldíos;
- G. Expedición de licencias, permisos o autorizaciones para la colocación de anuncios y carteles o la realización de publicidad, excepto los que se realicen por medio de la televisión, la radio, periódicos y revistas;
- H. Servicios de tránsito y vialidad; y,
- I. Servicios de asistencia y salud pública:

II. Otros derechos.

- A. Por la expedición de permisos licencias de operación para salones o locales abiertos al público para bailes, eventos y fiestas;
- B. Servicios de Protección Civil y
- C. Por la expedición de constancias y licencias diversas.

Cuando se solicite la prestación de servicios con carácter de urgentes para el mismo día, causarán un tanto más de la cuota establecida para cada caso.

En ningún caso el importe a pagar será inferior al valor diario se Unidad de Medida y Actualización (UMA)

Los derechos que establece la fracción II de este artículo no se pagarán cuando lo soliciten personas cuya extrema pobreza sea reconocida por el Presidente Municipal.

**SECCIÓN PRIMERA
DERECHOS POR PRESTACIÓN DE SERVICIOS**

Apartado A. Expedición de certificados, certificaciones, copias certificadas, búsqueda y cotejo de documentos, permisos, dictámenes, actualizaciones, constancias, legalización y ratificación de firmas

Artículo 22.- Los derechos por expedición de certificados, certificaciones, copias certificadas, búsqueda y cotejo de documentos, permisos, dictámenes, actualizaciones, constancias, legalización y ratificación de firmas, causarán las siguientes:

CUOTAS

I. Expedición de certificados de residencia,	1 unidad de medida de actualización (UMA)
II. Expedición de Permiso eventual de alcoholes,	
III. Expedición de certificados de estado de cuenta por concepto de impuestos y derechos,	
IV. Expedición de certificación de dependencia económica,	
V. Carta de No antecedentes por faltas administrativas al Bando de Policía y Buen Gobierno,	
VI. Búsqueda y cotejo de documentos, permisos, dictámenes y constancias,	
VII. Legalización y ratificación de firmas,	
VIII. Dispensa de edad para contraer matrimonio,	

IX. Expedición de carta de propiedad o no propiedad,	
X. Carta Anuencia de Empresas de Seguridad Privada,	50 UMA's
XI. Certificaciones de Catastro,	1 a 3 UMA's
XII. Permisos,	
XIII. Actualizaciones,	
XIV. Constancias,	
XV. Copias simples,	
XVI. Otras certificaciones legales.	

Apartado B. Servicios catastrales, de planificación, urbanización, pavimentación, construcción, remodelación, trámites, peritajes oficiales y por la autorización de fraccionamientos.

POR LA PRESTACIÓN DE SERVICIOS CATASTRALES

Artículo 23.- Los derechos por la prestación de los servicios catastrales a solicitud del propietario se causarán y liquidarán conforme a lo siguiente:

I. SERVICIOS CATASTRALES

- a) Revisión, cálculo, aprobación y registro sobre planos de predios:
- 1.- Urbanos, suburbanos y rústicos, sobre el valor catastral, 1 al millar;
 - 2.- Formas valoradas, 12% de un UMA.
- b) Revisión, cálculo, aprobación y registro de manifiestos de propiedad, 1 UMA;
- c) Elaboración de manifiestos, 1 UMA.

II. CERTIFICACIONES CATASTRALES:

- a) La certificación de registro sobre planos de predios proporcionados por los contribuyentes, causará de 1 hasta 5 UMAS; y,
- b) La certificación de valores catastrales, de superficies catastrales, de nombre del propietario, poseedor o detentador de un predio, de colindancias y dimensiones, de inexistencia de registro a nombre del solicitante y, en general, de manifiestos o datos de los mismos que obren en los archivos, 2 UMA's

III. AVALÚOS PERICIALES:

- a) Presentación de solicitud de avalúo pericial, 1 UMA y,
- b) Sobre el valor de los mismos, 2 al millar, sin que el costo sea menor a 3 UMA's

IV. SERVICIOS TOPOGRÁFICOS:

- a) Deslinde de predios urbanos, por metro cuadrado, el 1% de un UMA
- b) Deslinde de predios suburbanos y rústicos, por hectárea:
- 1.- Terrenos planos desmontados, 10% de un UMA
 - 2.- Terrenos planos con monte, 20% de un UMA
 - 3.- Terrenos con accidentes topográficos desmontados, 30% de un UMA
 - 4.- Terrenos con accidentes topográficos con monte, 50% de un UMA
- c) Para los dos incisos anteriores, cualquiera que sea la superficie del predio, el importe de los derechos no podrá ser inferior a 5 UMA's
- d) Dibujo de planos topográficos urbanos, escalas hasta 1:500
- 1.- Tamaño del plano hasta de 30 x 30 centímetros, 5 UMA's
 - 2.- Sobre el excedente del tamaño anterior, por decímetro cuadrado o fracción, 5 al millar de un UMA
- e) Dibujo de planos topográficos suburbanos y rústicos, escalas mayor a 1:500
- 1.- Polígono de hasta seis vértices, 5 UMA's
 - 2.- Por cada vértice adicional, 20 al millar de un UMA's
 - 3.- Planos que excedan de 50 x 50 centímetros sobre los incisos anteriores, causarán derechos por cada decímetro cuadrado adicional o fracción, 10 al millar de un UMA's
- f) Localización y ubicación del predio:
- 1.- Dos UMA's, en gabinete; y,
 - 2.- De 5 a 10 UMA's, verificación en territorio según distancia y sector.

V. SERVICIOS DE COPIADO:

- a) Copias heliográficas de planos que obren en los archivos:
- 1.- Hasta de 30 x 30 centímetros, 2 UMA's;
 - 2.- En tamaños mayores, por cada decímetro cuadrado adicional o fracción, 1 al millar de un UMA

b) Copias fotostáticas de planos o manifiestos que obren en los archivos, hasta tamaño oficio, 20% de un UMA

POR LOS SERVICIOS DE PLANIFICACIÓN, URBANIZACIÓN Y PAVIMENTACIÓN

Artículo 24.- Los derechos por los servicios de planificación, urbanización y pavimentación, se causarán y liquidarán conforme a lo siguiente:

CONCEPTO	TARIFA
I. Por asignación o certificación del número oficial para casas o edificios,	1 UMA
II. Por la expedición constancia de número oficial,	2 UMA´s
III. Por la expedición del dictamen de opinión de uso del suelo,	2 UMA´s
IV. Por autorización de operación o de funcionamiento,	10% del costo de la licencia
V. Por licencias de uso o cambio del suelo:	10 UMA´s
a) De 0.00 a 500 m ² de terreno,	
b) Más de 501 hasta 1,000 m ² de terreno,	25 UMA´s
c) Más de 1,001 hasta 2,000 m ² de terreno,	45 UMA´s
d) Más de 2,001 hasta 5,000 m ² de terreno,	60 UMA´s
e) Más de 5,001 hasta 10,000 m ² de terreno,	85 UMA´s
f) Mayores de 10,000 m ²	170 UMA´s
g) En los casos que se requiera estudio de impacto vial y/o estudio de impacto ambiental y/o estudio de imagen urbana,	100 UMA´s
VI. Por la expedición de constancia de uso del suelo,	10 UMA´s
VII. Por el estudio y licencia de construcción de uso habitacional:	
a) Hasta 70.0 m ²	11% de un UMA por m ² o fracción.
b) Mayores de 70.1 m ²	15% de un UMA por m ² o fracción.
VIII. Por estudio y licencia de construcción de uso industrial o comercial,	20% de un UMA por m ² o fracción.
IX. Por el estudio y la licencia de construcción de estacionamientos,	3% de un UMA por m ² de construcción.
X. Por el estudio y la licencia de construcción de bardas,	3% de un UMA por m ² de construcción.
XI. Por expedición de licencia de construcción para anuncios panorámicos (área expuesta):	
a) Dimensiones hasta 1.80 metros cuadrados,	6.25 UMA´s
b) Dimensiones entre 1.81 metros cuadrados y hasta 4.00 metros cuadrados,	12.50 UMA´s
c) Dimensiones entre 4.01 metros cuadrados y hasta 12.00 metros cuadrados,	32.50 UMA´s
d) Para mayores a 12.01 metros cuadrados. Se incluyen los panorámicos,	32.50 UMA´s más 3 UMA´s por cada metro cuadrado adicional a los 12.00 metros cuadrados
XII. Por licencia de construcción de ductos subterráneos y aéreos (gas natural, cable para televisión y demás empresas privadas que requieren ocupar territorio municipal para brindar sus servicios)	
a) Aéreo,	50% de un UMA´s por metro lineal.
b) Subterráneo,	25% de un UMA´s por metro lineal.
XIII. Por la expedición de prórroga de licencia de construcción,	5% mensual de acuerdo a la superficie con el UMA´s.
XIV. Por licencia o autorización de uso o cambio del uso de la construcción o edificación,	5 UMA
XV. Por licencias de remodelación,	15% de un UMA´s por m ² o fracción.
XVI. Por licencia para demolición de obras,	11% de un UMA´s por m ² o fracción.
XVII. Por la expedición de la constancia de terminación de obra,	10% del costo de la licencia de construcción con el UMA´s
XVIII. Por dictamen de factibilidad del uso del suelo,	10 UMA´s
XIX. Por revisión de proyectos de nueva construcción o edificación, o modificación,	10 UMA´s

XX. Por la autorización de subdivisión de predios que no requieran del trazo de vías públicas, de 1.0 hasta 5,000 m ² con vigencia de un año, contados a partir de la fecha de emisión del dictamen,	5% de un UMA´s por m ² o fracción de la superficie total.
a) de 5,001 hasta 10,000 m ² hasta un máximo de 400 UMA diario, con vigencia de un año, contados a partir de la fecha de emisión del dictamen,	4% de un UMA´s por m ² o fracción de la superficie total
b) mayores a 10,000 m ² hasta un máximo de 400 UMA diario, con vigencia de un año, contados a partir de la fecha de emisión del dictamen,	3.5% de un s UMA´s por m ² o fracción de la superficie total.
XXI. Por la autorización de fusión de predios sin que exceda de 400 UMA, con vigencia de un año, contados a partir de la fecha de emisión del dictamen,	3.5 % de un UMA´s por m ² o fracción de la superficie total.
XXII. Por la autorización de relotificación de predios sin que exceda de 400 salarios mínimos, con vigencia de un año, contados a partir de la fecha de emisión del dictamen,	3.5 % de un UMA´s, por m ² o fracción de la superficie total.
XXIII. Por licencia para la explotación de bancos de materiales para construcción,	10% de un UMA´s por m ³
XXIV. Por permiso de rotura: a) De calles revestidas de grava conformada, un UMA, por m2 o fracción; b) De concreto hidráulico o asfáltico, 4 UMA, por m2 o fracción, y c) De guarniciones y banquetas de concreto, 50% de un UMA, por m2 o fracción. Los pavimentos de las calles o banquetas no podrán romperse sin previa autorización o requisición que señale la Presidencia Municipal. El Ayuntamiento exigirá la reposición en todos los casos de rotura con las especificaciones y materiales originales utilizados.	
XXV. Por licencia para la ubicación de escombreras o depósito de residuos de construcción,	10 UMA´s
XXVI. Por deslinde de prédios urbanos o suburbanos,	15% de un UMA´s cada metro. lineal o fracción del perímetro,
XXVII. Por alineamientos de prédios urbanos o suburbanos,	25% de un UMA´s cada metro. Lineal en su (s) colindancia (s) a la calle.
XXVIII. Por elaboración de croquis:	
a) Croquis para trámite de uso del suelo en hoja tamaño doble carta y cuya construcción sea hasta 100 metros cuadrados,	10 UMA´s
b) Croquis para trámite de subdivisión en hoja tamaño doble carta y superficie de terreno hasta 5,000 metros cuadrados,	8 UMA´s
c) Croquis para licencia de construcción.	50% de un UMA´s por m ²
XXIX. Impresión de planos en plotter, copia de planos y copias de documentos tamaño carta:	
a) Impresión de planos a color en plotter con dimensiones de:	
1.- 91.00 x 61.00 cms	5 UMA´s
2.- 91.00 x 91.00 cms	10 MA´s
3.- 91.00 x 165.00 cms	15 MA´s
4.- Copia de planos con dimensiones hasta 61 x 91 cms	1 UMA´s
5.- Copia de documentos referentes a planes parciales, planes directores, leyes y reglamentos.	30 UMA´s
XXX. Levantamientos geográficos y posicionamiento satelital:	
a) Levantamiento georeferenciado,	40 UMA´s, por vértice
b) Verificación de coordenadas GPS con dos puntos de la poligonal.	100 A´s
XXXI. Levantamiento topográfico:	
a) Levantamiento topográfico de predios hasta 5 hectáreas con teodolito y cinta. No incluye limpieza y desmonte,	15 UMA´s por hectárea.
b) Levantamiento topográfico de predios de 5-01 hasta 10 hectáreas con teodolito y cinta. No incluye limpieza y desmonte,	12 UMA´s por hectárea.
c) Levantamiento topográfico de predios mayores de 10-01 hectáreas con teodolito y cinta. No incluye desmonte y limpieza,	10 UMA´s por hectárea.
d) Remarcado de marcas y vértices, localización y ubicación del predio,	10 UMA´s por hectárea.
e) Dibujo de planos topográficos urbanos y suburbanos,	10 UMA´s por hectárea.
f) Impresión de planos blanco y negro de 61 x 91 cms.	3 UMA´s por plano.
g) Impresión de planos a color de 61 x 91 cms.	5 UMA´s por plano.

h) Copia de planos blanco y negro de 61 x 91 cms.	1 UMA por plano.
i) Renta de equipo incluyendo trabajo de gabinete.	10 UMA´s por hectárea.
XXXII. Por la expedición de licencias de construcción o edificación para antenas de telefonía celular, por cada una 1,138 UMA´s	
XXXIII. Por la expedición de licencias de construcción o edificación para antenas de radiocomunicación privadas, por cada 30 metros lineales (altura), 7.5 UMA´s	
XXXIV. Modificación de dictamen de subdivisión, fusión y relotificación, sin alterar la disposición de lotes, usos, dimensiones y accesos, 2 UMA´s	
XXXV. Modificación de dictamen y plano de subdivisión, fusión y relotificación sin alterar la disposición de lotes, usos, dimensiones y accesos, 4 UMA´s	
XXXVI. Expedición de certificados de predios (no incluye levantamiento topográfico), 2 UMA´s	

Artículo 25.- Por peritajes oficiales se causarán 4 UMA´s. No causarán estos derechos los estudios y aprobaciones de planos para construcción de una sola planta que no exceda de 6.00 m².

POR SERVICIOS EN MATERIA DE FRACCIONAMIENTOS

Artículo 26.- Los derechos por autorización de fraccionamientos se causarán y liquidarán conforme a lo siguiente:

CONCEPTO	TARIFA
I. Por el dictamen de factibilidad de uso del suelo y lineamientos urbanísticos,	50 UMA´s
II. Por el dictamen del proyecto ejecutivo,	2.50 % de un UMA´s por cada m² vendible.
III. Por supervisión de obras de urbanización de fraccionamientos.	3% de un UMA´s por cada m² supervisado.

Apartado C. Servicio de Panteones

Artículo 27.- Los derechos por el otorgamiento de la concesión de panteones se causarán \$ 135.00 por lote disponible para las inhumaciones.

Artículo 28.- Por la prestación del servicio público de panteones, los derechos se causarán y liquidarán conforme a los conceptos y tarifas siguientes:

CONCEPTO	TARIFAS
I. Inhumación: a) Cadáver, b) Extremidades.	1 UMA´s
II. Exhumación,	1.5 UMA´s
III. Reinhumación,	1.5 UMA´s
IV. Traslado de restos,	1.5 UMA´s
V. Derechos de perpetuidad,	40 UMA´s
VI. Reposición de título,	20 UMA´s
VII. Localización de lote,	1.5 UMA´s
VIII. Apertura de Fosa: a) Con monumento, b) Sin monumento,	1 UMA
IX. Por uso de abanderamiento y escolta,	10 UMA´s
X. Construcción:	
a. Con gaveta,	1 UMA
b. Sin gaveta,	1 UMA
c. Monumento.	1 UMA

Apartado D. Servicio de Rastro

Artículo 29.- Los derechos por la prestación del servicio de rastro se causarán y liquidarán de conformidad con las siguientes:

TARIFAS

I. Por sacrificio (degüello, pelado y eviscerado) de animales:

a)	Ganado vacuno,	Por cabeza	20.00
b)	Ganado porcino,	Por cabeza	10.00
c)	Ganado ovicaprino,	Por cabeza	10.00
d)	Aves,	Por cabeza	10.00

Apartado E. Servicio de limpieza, recolección y recepción de residuos sólidos no tóxicos

Artículo 30.- Los derechos por servicio de recolección de residuos sólidos no tóxicos lo pagarán las personas físicas o morales que se dediquen o ejerzan una actividad comercial e industrial. Para recibir el mencionado servicio municipal, debe mediar convenio entre las partes. Las cuotas mensuales serán establecidas por el Cabildo Municipal, de conformidad a los volúmenes diarios generados por tipo de residuo.

La cuota del derecho por el concepto de uso del relleno sanitario, por la recepción de los residuos sólidos que generan los establecimientos comerciales, industriales y prestadores de servicio, transportados en vehículos de los usuarios, será a favor del Municipio, tomando como base la diferencia entre el cobro por disposición por parte de los particulares menos el cobro por disposición por parte del Municipio, en el entendido, que el cobro que se menciona en el presente párrafo, se aplicará a los generadores de residuos sólidos no peligrosos, que depositen en el relleno sanitario como mínimo, una tonelada o más.

El Ayuntamiento podrá celebrar convenios de colaboración con los vecinos, para establecer cuotas solidarias para la mejora del servicio de recolección de residuos no tóxicos, tomándose en cuenta la capacidad económica de los habitantes, los compromisos de la autoridad municipal para el mejoramiento y eficientización del servicio, así como el costo del mismo.

Apartado F. Servicio de limpieza de lotes baldíos

Artículo 31.- Los propietarios de predios baldíos y/o edificaciones deshabitadas o abandonadas ubicadas dentro de la zona urbana del Municipio, deberán efectuar el desmonte, deshierbe y limpieza de su inmueble (conservarlos limpios).

De no cumplirse con lo dispuesto en el párrafo anterior, el Municipio podrá efectuar el servicio de desmonte, deshierbe o limpieza del predio baldío, según sea el caso, circunstancias en las cuales el propietario está obligado a pagar al Municipio, la prestación del servicio como lo indica el artículo 140 del Código Municipal vigente. Asimismo, la Autoridad Municipal competente le impondrá una multa equivalente a un 20% de una UMA por metro cuadrado y en el caso de reincidencia se cobrará a razón de un 50% de una UMA por metro cuadrado, el pago de la multa no exime al propietario del cumplimiento de la obligación establecida en el párrafo anterior de este artículo.

Para que sea procedente el cobro anterior, previamente deberá notificarse personalmente al propietario o encargado del predio, al que se le concederá un término de 10 días hábiles para que comparezca ante la Autoridad Municipal que ordene la notificación o para que lo limpie por su cuenta, de no asistir a la cita o no realizar la limpieza, se procederá a efectuar el servicio por el personal del Ayuntamiento y aplicarse el cobro respectivo.

La Tesorería Municipal hará efectivo el crédito fiscal que a favor del Ayuntamiento se genere por el citado servicio, mediante el procedimiento legal que considere conveniente para su cobro.

Los derechos por limpieza de predios no edificados o baldíos se causarán y pagarán de acuerdo a lo siguiente:

CONCEPTO	TARIFA
Limpieza de predios baldíos y/o edificaciones abandonadas o deshabitadas (recolección, transportación, disposición, mano de obra y maquinaria)	
a) Deshierbe,	0.6 UMA´s por m ²
b) Deshierbe y residuos de construcción o residuos sólidos no peligrosos,	0.9 UMA´s por m ²
c) Deshierbe, residuos de construcción y residuos sólidos no peligrosos.	1.3 UMA´s por m ²

Para efectos de este artículo deberá entenderse por:

Deshierbe: Es la acción de cortar y retirar del predio baldío aquellas plantas de tallo herbáceo que se encuentra en el mismo.

Residuos de construcción: Se entenderá por residuos de construcción a todos aquellos sólidos no peligrosos generados en faenas tales como: la construcción, reconstrucción, reparación, alteración, ampliación, demolición de construcciones y obras de urbanización de cualquier naturaleza.

Residuos sólidos no peligrosos: Se entenderá por residuos sólidos no peligroso a todos aquellos que en función de sus características no sean: corrosivos, explosivos, tóxicos, radioactivos o que puedan presentar riesgo a la salud pública o efectos adversos al medio ambiente.

Reincidencia: Se considera cuando no se cumple en más de una ocasión con la obligación que establece el primer párrafo de este artículo, habiéndose requerido previamente por el Municipio.

Predio baldío: Es aquel que no tiene construcciones permanentes, cuenta con trazo de calles, y es susceptible de recibir los servicios públicos de agua, drenaje y energía eléctrica. Tratándose de predios ubicados en nuevos fraccionamientos, además de las características señalados con anterioridad, para considerarse baldíos deberá encontrarse ocupado con construcción más del 50% de los lotes del fraccionamiento autorizado por el Ayuntamiento.

Artículo 32.- Los Derechos en Materia Ambiental se causarán y liquidarán conforme a lo siguiente;

CONCEPTO	TARIFA
I. Por la emisión de la factibilidad en materia ambiental,	5 UMA´s
II. Por la emisión del dictamen en materia forestal, tala,	2 UMA´s
III. Derechos por el manejo integral de residuos sólidos no peligrosos, en establecimientos comerciales. (recolección, transporte y disposición),	1.5 UMA´s
IV. Residuos y/o materiales generados en la construcción de obras (recolección, transportación y disposición) a) mano de obra (utilizando sólo el personal) hasta 2 metros. cúbicos, b) mano de obra y equipo más de 2 metros cúbicos,	10 UMA´s 12 UMA´s
V. Derechos por el manejo integral de residuos peligrosos para Establecimientos generadores que estén auto categorizados por la Secretaria de Medio Ambiente y Recursos Naturales (SEMARNAT) como pequeños generadores de acuerdo a la normatividad ambiental aplicable (recolección, transporte y disposición). Nota: Solo los residuos peligrosos que se efectúa mensualmente, a través de la operación de los centros de acopio temporales.	1.5 UMA´s por mes.
VI. Derechos por el manejo integral de llantas (neumáticos) de desecho (recolección, transporte y disposición): a) Llantas hasta rin medida 17 pulgadas, b) Llantas mayor de rin medida 17 pulgadas, c) Venta de llantas de desecho (cualquier medida).	0.25 de un UMA´s 0.50 de un UMA´s 0.6 de un UMA´s

Apartado G. Por la expedición de licencias, permisos o autorizaciones para la colocación de anuncios y carteles o la realización de publicidad

Artículo 33.- Los derechos por la expedición de licencias, permisos o autorizaciones para la colocación de anuncios y carteles publicitarios o la realización de publicidad en fachadas, bardas o sobre estructuras de casas y edificios, escaparates o ventanales, estructuras metálicas especiales y anuncios espectaculares, causarán una cuota anual de acuerdo a la clasificación siguiente:

- I. Dimensiones hasta 1.80 metros cuadrados, 6 UMA´s
 - II. Dimensiones entre 1.81 metros cuadrados y 4.00 metros cuadrados, 12 UMA´s
 - III. Dimensiones entre 4.01 metros cuadrados y 12.00 metros cuadrados, 30 UMA´s
 - IV. Para mayores a 12.01 metros cuadrados. Se incluyen los panorámicos. 30 UMA´s, más 2 UMA´s por cada metro cuadrado adicional a los 12.00 metros cuadrados;
 - V. Renovación de licencia de anuncio denominativo 50% del costo calculado de acuerdo a las tarifas indicadas en las fracciones I, II, III, IV.
- No estarán obligados al pago de este derecho, por los anuncios ubicados en el establecimiento del contribuyente, destinados directamente a promocionar o anunciar el propio negocio, siempre y cuando no ocupen espacio en la vía pública, cuando así sea, causarán derechos por la parte que se invade.
- VI. Por uso de publicidad en la vía pública con fines de lucro, mediante la colocación de pendones, carteles o anuncios denominativos, causará por cada lote no mayor a 20 pendones, carteles o anuncios denominativos 10 UMA´s con una estancia no mayor a 7 días
 - VII. Por uso de publicidad en vía pública mediante perifoneo con fines de lucro de 1 a 7 días, pagarán 10 UMA´s
 - VIII. Por uso de publicidad en vía pública mediante volantes folletos y/o revistas con fines de lucro de 1 a 7 días, pagarán de:
 - a) 1 a 500 volantes 3 UMA´s
 - b) 501 a 1000 volantes 6 UMA´s
 - c) 1001 a 1500 volantes 9 UMA´s
 - d) 1501 a 2000 volantes 12 UMA´s
- Queda totalmente prohibido en las áreas restringidas por el municipio.
- IX. Constancia de Anuncio, 10 UMA´s

X. En vehículos de transporte público, utilitarios o dedicados a la publicidad, 5 UMA´s

Para efectos de pago de las fracciones I, II, III, IV Y VI se considera una cara como anuncio y si es mayor de 12.00 m² se considera como panorámico y/o espectacular.

El Ayuntamiento podrá otorgar una bonificación de hasta el 100% en el monto de estos derechos, siempre que se trate de instituciones de beneficencia pública o privada, dependencias y organismos federales o estatales, que destinen el medio de difusión de que se trate, a la promoción de actividades que sean propias de su objeto social.

Para el caso que se solicite la instalación de algún anuncio, se requiere adicionalmente un estudio de impacto de imagen urbana y ambiental de riesgo, por parte de las autoridades municipales competentes.

Asimismo, para efectos de este artículo serán responsables solidarios en la acusación de este derecho el dueño del predio en el que esté ubicado físicamente la estructura o la superficie en la que se adhiera o se coloque el anuncio.

Quedan exceptuados del pago de los derechos enunciados en este artículo los anuncios, carteles y la publicidad que se

SECCIÓN TERCERA OTROS DERECHOS

Apartado A. Por concepto de gestión ambiental

Artículo 34.- Los derechos por la expedición de autorizaciones por servicios en materia ecológica y protección ambiental, se causarán y liquidarán de conformidad con los siguientes conceptos y tarifas:

Artículo 35.- Por la expedición de permisos para Kermeses, desfiles, colectas, festivales y uso de música en vivo, grabada o variedad, con fines de lucro, causarán 13 UMA´s.

Artículo 36.- Por el uso de megáfonos y equipo de sonido en locales abiertos o en áreas de banquetas, será necesaria la expedición de un permiso, siempre y cuando cumplan con la normatividad estatal y municipal en materia de protección al medio ambiente, causará 5 UMA´s de 1 a 7 días.

Apartado B. Por la expedición de permisos o licencias de operación para salones o locales abiertos al público para bailes, eventos o fiestas

Artículo 37.- En todos aquellos salones o locales abiertos al público en donde, de forma permanente, se verifiquen bailes, eventos o fiestas, públicos o privados, deberán contar con una Licencia de Operación expedida por la Tesorería Municipal, dicha licencia tendrá una vigencia para el ejercicio fiscal correspondiente y su costo será determinado en todos los casos, tomando como base el cupo máximo de personas verificado este por el área de Espectáculos Públicos Municipal, dichos derechos se causarán y liquidarán conforme a lo siguiente:

Cantidad de Personas.	Cuota Anual.
a).- De 0 a 150 personas:	25 UMA´s
b).- De 151 a 299 personas:	50 UMA´s
c).- De 300 a 499 personas:	75 UMA´s
d).- De 500 en adelante:	100 UMA´s

Apartado C. Por la expedición de constancias y licencias diversas

Artículo 38.- El pago de la constancia del uso de suelo y de la licencia de construcción para establecimientos de expendios de bebidas alcohólicas, será el 10% del valor de los derechos que cobre el Estado por la expedición de la licencia.

Artículo 39.- El pago de la Licencia del Programa SARET (Sistema de apertura rápida de empresas en Tamaulipas) se causará y liquidará los derechos conforme a las siguientes:

CUOTAS

Clasificación en el Catálogo de Giros.	Cuota.
"A" Bajo riesgo	10 UMA´s
"B" Mediano riesgo	30 UMA´s
"C" Alto riesgo	60 UMA´s

SECCIÓN CUARTA

DERECHOS NO COMPENDIDOS EN LAS FRACCIONES DE LA LEY DE INGRESOS CAUSADAS EN EJERCICIOS FISCALES ANTERIORES PENDIENTES DE LIQUIDACIÓN O PAGO

Artículo 40.- Se consideran rezagos de Derechos los correspondientes a ejercicios fiscales anteriores, devengados al cierre del ejercicio inmediato anterior (2019), pendientes de liquidación o pago, cuyo cobro se efectúe en el presente ejercicio fiscal (2020).

**CAPÍTULO VI
PRODUCTOS
SECCIÓN PRIMERA
PRODUCTOS DE CAPITAL**

Artículo 41.- El Municipio percibirá productos provenientes de rendimientos, intereses o cualquier otra índole de carácter financiero.

**SECCIÓN SEGUNDA
PRODUCTOS NO COMPRENDIDOS EN LAS FRACCIONES DE LA LEY DE INGRESOS CAUSADOS EN
EJERCICIOS FISCALES ANTERIORES PENDIENTES DE LIQUIDACIÓN O PAGO**

Artículo 42.- Se consideran rezagos de Productos los correspondientes a ejercicios fiscales anteriores, devengados al cierre del ejercicio inmediato anterior (2019), pendientes de liquidación o pago, cuyo cobro se efectúe en el presente ejercicio fiscal (2020).

**CAPÍTULO VII
APROVECHAMIENTOS
SECCIÓN PRIMERA
APROVECHAMIENTOS DE TIPO CORRIENTE**

Artículo 43.- Los ingresos del Municipio por concepto de aprovechamientos serán:

- I. Donativos, cesiones, herencias y legados a favor del Municipio;
- II. Reintegros, de acuerdo con los contratos o convenios que celebre el Ayuntamiento;
- III. Reintegros con cargo al fisco del Estado o de otros Municipios;

Artículo 44.- El municipio percibirá aprovechamientos derivados de otros conceptos no previstos en el artículo anterior, cuyo rendimiento, ya sea en efectivo o en especie, deberá ser ingresado al erario municipal, expidiendo de inmediato el recibo oficial respectivo.

**SECCIÓN SEGUNDA
APROVECHAMIENTOS NO COMPRENDIDOS EN LAS FRACCIONES DE LA LEY DE INGRESOS,
CAUSADAS EN EJERCICIOS FISCALES ANTERIORES PENDIENTES DE LIQUIDACIÓN O PAGO**

Artículo 45.- Se consideran rezagos de Aprovechamientos los correspondientes a ejercicios fiscales anteriores, devengados al cierre del ejercicio inmediato anterior (2019), pendientes de liquidación o pago, cuyo cobro se efectúe en el presente ejercicio fiscal (2020).

**CAPÍTULO VIII
PARTICIPACIONES, APORTACIONES Y CONVENIOS
SECCIÓN PRIMERA
PARTICIPACIONES**

Artículo 46.- El Municipio percibirá las participaciones federales e incentivos previstos en la Ley de Coordinación Fiscal, como resultado de la adhesión del Estado al Sistema Nacional de Coordinación Fiscal y al Convenio de Colaboración Administrativa en materia Fiscal Federal, respectivamente.

**SECCIÓN SEGUNDA
APORTACIONES**

Artículo 47.- El Municipio percibirá recursos de los Fondos de Aportaciones Federales para la Infraestructura Social Municipal y, para el Fortalecimiento de los Municipios, conforme a lo que establece el Capítulo V de la Ley de Coordinación Fiscal y el Ramo 33 del Presupuesto de Egresos de la Federación.

**SECCIÓN TERCERA
CONVENIOS**

Artículo 48.- El Municipio percibirá recursos como resultado de apoyos directos del Gobierno del Estado o del Gobierno Federal a través de convenios o programas, para desarrollo de obras, acciones y otros beneficios.

**CAPÍTULO IX
INGRESOS DERIVADOS DE FINANCIAMIENTOS
SECCIÓN ÚNICA
ENDEUDAMIENTO INTERNO**

Artículo 49.- Los derivados de empréstitos o financiamientos que se celebren con personas físicas y morales, siguiendo los procedimientos que para tales efectos contempla la Ley de Deuda Pública Estatal y Municipal de Tamaulipas.

Artículo 50.- Solo podrán obtenerse empréstitos o financiamientos que sean destinados a obras públicas y proyectos productivos, de conformidad con lo que establece el artículo 117 fracción VIII segundo párrafo de la Constitución Política de los Estados Unidos Mexicanos y artículos aplicables en la Ley de Deuda Pública Estatal y Municipal de Tamaulipas.

CAPÍTULO X
FACILIDADES ADMINISTRATIVAS Y ESTÍMULOS FISCALES
SECCIÓN PRIMERA

DEL IMPUESTO SOBRE LA PROPIEDAD URBANA, SUBURBANA Y RÚSTICA

Artículo 51.- La cuota mínima anual del Impuesto sobre la Propiedad Urbana, Suburbana y Rústica (predial) será de 3 veces el valor diario de la UMA's

Artículo 52.- Los propietarios de bienes inmuebles que se encuentren en los siguientes supuestos, se les bonificará el 50% del Impuesto sobre la Propiedad Urbana, Suburbana y Rústica (predial):

- a) Los que sean propiedad de pensionados, jubilados y personas de sesenta años o más de edad,
- b) Los que sean propiedad de personas que padezcan alguna discapacidad que les impida laborar,
- c) Los predios propiedad particular que sean dados en comodato en favor del Municipio, y que sean destinados a actividades deportivas, recreativas o culturales.

Estos beneficios se otorgarán a una sola casa-habitación que corresponda al domicilio del propietario donde se encuentre ubicado el inmueble.

Artículo 53.- Los contribuyentes del impuesto predial que cubran anticipadamente el impuesto por la anualidad dentro de los meses de Enero, Febrero, Marzo y Abril podrán obtener una bonificación del 15%, 15%, 8% y 8%, respectivamente de su importe, excepto los que tributen bajo cuota mínima.

SECCIÓN SEGUNDA
DEL IMPUESTO SOBRE ADQUISICIÓN DE INMUEBLES

Artículo 54.- Para los efectos de la deducción del valor de los inmuebles en el cálculo del Impuesto Sobre Adquisición de Inmuebles a que se refiere el artículo 124 del Código Municipal para el Estado de Tamaulipas, además de las deducciones señaladas en el artículo 129 del citado ordenamiento, el Municipio podrá aplicar una reducción al valor catastral de los inmueble de la siguiente manera:

- a) Tratándose de los inmuebles urbanos y suburbanos, 50% al valor catastral; y,
- b) Tratándose de los inmuebles rústicos, 50% al valor catastral.

CAPÍTULO XI
EFICIENCIA RECAUDATORIA
SECCIÓN ÚNICA
INDICADORES DE DESEMPEÑO

Artículo 55.- En cumplimiento de la Ley General de Contabilidad Gubernamental y el Punto de Acuerdo LXII-9 expedido por el H. Congreso del estado, publicado en el periódico Oficial del estado número 123, de la fecha 13 de octubre del 2017, se adoptan de manera enunciativa, más no limitativa, los siguientes indicadores de Desempeño que se describen a continuación:

1.- Ingresos propios.

Se entiende por "ingresos propios" las contribuciones que recauda el Municipio, que son potestad y competencia tributaria municipal (Impuestos, derechos, productos, aprovechamientos, contribuciones por mejoras). Este indicador representa la proporción de ingresos propios con respecto al ingreso total y su resultado nos ofrece información con respecto a la capacidad recaudatoria del Municipio.

Fórmula:

$$\text{Ingresos propios} = (\text{Ingresos propios} / \text{Ingreso total}) * 100.$$

2.- Eficiencia recaudatoria del Impuesto Predial.

Este indicador constituye la eficiencia desempeñada por el Municipio en la recaudación del impuesto predial. Se obtiene al relacionar la recaudación obtenida del impuesto predial con respecto a la facturación emitida (Importe esperado o expectativa de cobro).

Fórmula:

$$\text{Eficiencia recaudatoria del impuesto predial} = (\text{Recaudación del Impuesto Predial} / \text{Facturación total del Impuesto predial}) * 100.$$

3.- Eficiencia en el cobro de cuentas por cobrar por impuesto predial.

Este indicador mide la eficacia en el cobro de impuesto predial, según el cobro del rezago en impuesto predial.

Fórmula:

$$\text{Eficiencia en el cobro de cuentas por cobrar por impuesto predial} = (\text{Rezago cobrado por Impuesto Predial} / \text{Rezago total de impuesto predial}) * 100.$$

4.- Eficacia en el cobro de claves catastrales por cobrar por impuesto predial.

Este indicador mide la eficacia en el cobro de las claves catastrales por cobrar por impuesto predial, según el cobro de las claves catastrales en rezago de impuesto predial.

Fórmula:

*Eficacia en el cobro de claves catastrales por cobrar por impuesto predial = (Claves catastrales en rezago cobrado por Impuesto Predial / Claves catastrales totales en rezago por impuesto predial)*100.*

5.- Eficacia en ingresos fiscales.

Este indicador mide la eficacia en la capacidad de presupuestar los ingresos municipales.

Fórmula:

Eficacia en ingresos fiscales = (Ingresos recaudados / Ingresos presupuestados).

6.- Ingresos propios per cápita.

Este indicador muestra el promedio anual de contribución por cada habitante del municipio de ingresos propios.

Es decir, es la aportación o contribución en promedio por cada habitante durante un ejercicio fiscal.

Fórmula:

Ingresos propios per cápita = (Ingresos propios / Habitantes del municipio).

7.- Ingresos propios por habitante diferentes al predial.

Este indicador muestra la capacidad generada por el municipio por el cobro de derechos.

Fórmula:

Ingresos propios por habitante diferentes al predial = (Ingresos totales - ingresos por predial / número de habitantes).

8.- Dependencia fiscal.

Este indicador mide la dependencia de los ingresos propios que recauda el municipio en relación con los recursos federales que se reciben del Presupuesto de Egresos de la Federación.

Fórmula:

*Dependencia fiscal = (ingresos propios / ingresos provenientes de la Federación)*100.*

La información estadística que se obtenga con los datos que se refiere el presente artículo, sean de periodicidad mensual, trimestral y anual, son objeto de difusión pública en la página de Internet del Municipio y le son aplicables las disposiciones que sobre de las Sanciones y de las responsabilidades determina la Ley General de Contabilidad Gubernamental, y de la Ley de Transparencia y Acceso a la Información Pública del Estado de Tamaulipas.

CAPÍTULO XII

LEY DE DISCIPLINA FINANCIERA

EN CUMPLIMIENTO A LA LEY DE DISCIPLINA FINANCIERA

En cumplimiento a la Ley de Disciplina Financiera, se ha incluido en este apartado, las proyecciones de las finanzas públicas municipales, las cuales se han realizado considerando las premisas incluidas en los Criterios Generales de política Económica, CGPE, contenidos en el paquete económico 2018; mismas que contemplan un crecimiento de PIB de 2.5 %, empleando para tal efecto los formatos emitidos por el Consejo Nacional de Armonización Contable y que abarcan un periodo de tres años en adición al ejercicio fiscal en cuestión y comprenderán solo un año para el caso de los Municipios con una población menor a 200,000 habitantes, de acuerdo con el último censo o conteo de población que publique el INEGI, tal como lo establecen los "Criterios para la elaboración y presentación homogénea de la información financiera y de los formatos a que hace referencia la Ley de Disciplina Financiera de las Entidades Federativas y los Municipios", publicados en el DOF de fecha 11 de octubre de 2016; la misma señala se revisarán y adecuarán en su caso anualmente en los ejercicios subsecuentes.

Artículo 56.- Conforme a los requerimientos de la Ley de Disciplina Financiera, en su artículo 18 y alineados al Plan Municipal de Desarrollo 2018-2021, se presentan:

Fracción I Objetivos anuales, estrategias y metas

Fracción II Proyecciones de Finanzas Públicas

Fracción III. Riesgos relevantes para las Finanzas Publicas

Fracción IV Resultados de las Finanzas Públicas

Facción I. Objetivos anuales, estrategias y metas

Objetivos:

- Establecer un Gobierno honesto, eficiente, que rinda cuentas claras, de resultados inmediatos y siempre cercanos a la gente, realizar un esfuerzo compartido por mejorar las prácticas de antaño y sustituirlas por modernas formas de acrecentar el patrimonio económico y social de todos los ciudadanos. Conformar un gobierno respetuoso de las leyes, con principios y valores que orientan su

gestión, con rendición de cuentas y uso transparente de los recursos de conformidad al Eje “Orden, Paz y Justicia” establecido en el Plan Municipal de Desarrollo de San Nicolás”

- Establecer prácticas directas de atención a comunidades marginadas y grupos vulnerables en coordinación con las Dependencias Estatales y Federales, para asegurar el acceso universal a los servicios básicos de salud, agua potable, electrificación, asistencia alimentaria y educación a todos los habitantes; de conformidad al Eje “Bienestar Social” establecido en el Municipal de Desarrollos de San Nicolás”

Estrategias:

- Promover y fortalecer la integración de los concejos ciudadanos de participación en la educación, la salud, la seguridad pública, el desarrollo económico, el desarrollo rural y el desarrollo social
- Promover una administración moderna, eficaz, transparente y con una cultura de atención social, humanitaria y sensible.
- Diseñar en conjunto con la sociedad políticas públicas relativas a perspectiva de género, cultura de legalidad, desarrollo comunitario y sustentabilidad económica y ambiental.

Metas:

- Una Administración Pública Municipal, abierta, transparente, donde participen los ciudadanos en la toma de decisiones
- Trabajar en función del mejoramiento de los bienes y servicios públicos, para optimizar y hacer el trabajo de manera eficiente por parte de todos los servidores públicos.
- Gestionar ante las instancias correspondientes los recursos necesarios para combatir la pobreza y el rezago social en nuestro Municipio.

Fracción II Proyecciones de Finanzas Públicas

MUNICIPIO DE SAN NICOLÁS, TAMAULIPAS		
Proyecciones de Ingresos - LDF		
(PESOS)		
(CIFRAS NOMINALES)		
Concepto (b)	2020	2021
1. Ingresos de Libre Disposición (1=A+B+C+D+E+F+G+H+I+J+K+L)	42,114,000.00	954,500.00
A. Impuestos	861,500.00	880,000.00
B. Cuotas y Aportaciones de Seguridad Social	0.00	0.00
C. Contribuciones de Mejoras	0.00	0.00
D. Derechos	127,500.00	135,000.00
E. Productos	5,000.00	5,000.00
F. Aprovechamientos	0.00	0.00
G. Ingresos por Ventas de Bienes y Servicios	0.00	0.00
H. Participaciones	41,120,000.00	45,532,000.00
I. Incentivos Derivados de la Colaboración Fiscal	0.00	0.00
J. Transferencias	0.00	0.00
K. Convenios	0.00	0.00
L. Otros Ingresos de Libre Disposición	0.00	0.00
2. Transferencias Federales Etiquetadas (2=A+B+C+D+E)	6,595,000.00	7,435,200.00
A. Aportaciones	4,445,000.00	4,935,200.00
B. Convenios	2,150,000.00	2,500,000.00
C. Fondos Distintos de Aportaciones	0.00	0.00
D. Transferencias, Subsidios y Subvenciones, y Pensiones y Jubilaciones	0.00	0.00
E. Otras Transferencias Federales Etiquetadas	0.00	0.00
3. Ingresos Derivados de Financiamientos (3=A)	0.00	0.00
A. Ingresos Derivados de Financiamientos	0.00	0.00
4. Total de Ingresos Proyectados (4=1+2+3)	48,709,000.00	53,987,200.00
Datos Informativos		
1. Ingresos Derivados de Financiamientos con Fuente de Pago de Recursos de Libre Disposición	0.00	0.00

2. Ingresos derivados de Financiamientos con Fuente de Pago de Transferencias Federales Etiquetadas	0.00	0.00
3. Ingresos Derivados de Financiamiento (3 = 1 + 2)	0.00	0.00

Fracción III. Riesgos relevantes para las Finanzas Públicas

Conforme a la fracción II del Art. 18 de la Ley de Disciplina Financiera, se considera el principal riesgo relevante, es la caída de la Recaudación Federal Participable, y la Inflación; y con ello el recorte de las Participaciones; esto derivado de la alta dependencia que se tiene de esta fuente de ingresos, ya que representa más del 90 por ciento con respecto al total de los ingresos. La estrategia planeada para enfrentar estos posibles riesgos es recaudar el total de los Impuestos y Derechos, teniendo un acercamiento con la ciudadanía para obtener mayores ingresos de libre disposición, y con ello alcanzar una mejora en los ingresos que nos permita cumplir con nuestras obligaciones.

Fracción IV Resultados de las Finanzas Públicas

Conforme a la fracción III del Art. 18 de la Ley de Disciplina Financiera los resultados de las finanzas públicas se presentan por el periodo del último año fiscal y el ejercicio fiscal actual

MUNICIPIO DE SAN NICOLÁS, TAMAULIPAS		
Proyecciones de Ingresos - LDF		
(PESOS)		
(CIFRAS NOMINALES)		
Concepto (b)	2018 (1)	2019 (2)
1. Ingresos de Libre Disposición (1=A+B+C+D+E+F+G+H+I+J+K+L)	22,435,970.96	25,686,600.00
A. Impuestos	65,183.16	35,600.00
B. Cuotas y Aportaciones de Seguridad Social	0.00	0.00
C. Contribuciones de Mejoras	0.00	0.00
D. Derechos	40,294.58	0.00
E. Productos	798.65	1,000.00
F. Aprovechamientos	0.00	0.00
G. Ingresos por Ventas de Bienes y Servicios	0.00	0.00
H. Participaciones	22,329,694.57	25,650,000.00
I. Incentivos Derivados de la Colaboración Fiscal	0.00	0.00
J. Transferencias	0.00	0.00
K. Convenios	0.00	0.00
L. Otros Ingresos de Libre Disposición	0.00	0.00
2. Transferencias Federales Etiquetadas (2=A+B+C+D+E)	3,856,624.62	3,697,396.12
A. Aportaciones	2,956,548.50	3,697,396.12
B. Convenios	900,076.12	0.00
C. Fondos Distintos de Aportaciones	0.00	0.00
D. Transferencias, Subsidios y Subvenciones, y Pensiones y Jubilaciones	0.00	0.00
E. Otras Transferencias Federales Etiquetadas	0.00	0.00
3. Ingresos Derivados de Financiamientos (3=A)	0.00	0.00
A. Ingresos Derivados de Financiamientos	0.00	0.00
4. Total de Ingresos Proyectados (4=1+2+3)	26,292,595.58	29,383,996.12
Datos Informativos		
1. Ingresos Derivados de Financiamientos con Fuente de Pago de Recursos de Libre Disposición	0.00	0.00
2. Ingresos derivados de Financiamientos con Fuente de Pago de Transferencias Federales Etiquetadas	0.00	0.00
3. Ingresos Derivados de Financiamiento (3 = 1 + 2)	0.00	0.00

1.- Los importes corresponden al momento contable de los ingresos totales devengados

2.- Los importes corresponden a los ingresos devengados reales al mes de septiembre 2018 y estimados para el resto del ejercicio.

TRANSITORIOS

Artículo Primero. El presente Decreto entrará en vigor el día 1 de enero del año 2020 y deberá publicarse en el Periódico Oficial del Estado.

Artículo Segundo. En caso de que durante el ejercicio fiscal disminuyan los ingresos previstos en la presente Ley de Ingresos, la Tesorería Municipal, a efecto de cumplir con el principio de sostenibilidad del Balance presupuestario y del Balance presupuestario de recursos disponibles, deberá aplicar ajustes al Presupuesto de Egresos en los rubros de gasto en el siguiente orden:

I. Gastos de comunicación social;

II. Gasto corriente que no constituya un subsidio entregado directamente a la población, en términos de lo dispuesto por el artículo 13, fracción VII de la Ley de Disciplina Financiera de las Entidades Federativas y los Municipios; y

III. Gasto en servicios personales, prioritariamente las erogaciones por concepto de percepciones extraordinarias.

En caso de que los ajustes anteriores no sean suficientes para compensar la disminución de ingresos, podrán realizarse ajustes en otros conceptos de gasto, siempre y cuando se procure no afectar los programas sociales.

Artículo Tercero. En el caso de que durante el ejercicio fiscal los Municipios incurran en un Balance presupuestario de recursos disponible negativo, los Ayuntamientos deberán dar cuenta a esta Legislatura de los siguientes aspectos:

I. Las razones excepcionales que justifican el Balance presupuestario de recursos disponibles negativo, conforme a lo dispuesto en el artículo 7 de la Ley de Disciplina Financiera de las Entidades Federativas y los Municipios;

II. Las fuentes de recursos necesarias y el monto específico para cubrir el Balance presupuestario de recursos disponibles negativo, y

III. El número de ejercicios fiscales y las acciones requeridas para que dicho Balance presupuestario de recursos disponibles negativo sea eliminado y se restablezca el Balance presupuestario de recursos disponibles sostenible.

Los Ayuntamientos a través de la Tesorería Municipal o su equivalente, reportará en los informes trimestrales y en la Cuenta Pública que se entreguen a esta Legislatura y a través de su página oficial de internet, el avance de las acciones, hasta en tanto se recupere el presupuesto sostenible de recursos sostenibles.

Artículo Cuarto. Se anexa al presente Decreto, la información inherente al cumplimiento de lo dispuesto en la Ley de Disciplina Financiera de las Entidades Federativas y los Municipios

Artículo Quinto. Los recursos para cubrir adeudos del ejercicio fiscal anterior, ADEFAS, previstos en el proyecto de presupuesto de egresos, podrán ser hasta por el 3.5 por ciento de los ingresos totales del Municipio, de conformidad con lo señalado en los artículos 20 y transitorio Décimo primero de la Ley de Disciplina Financiera de las Entidades Federativas y los Municipios

SALÓN DE SESIONES DEL CONGRESO DEL ESTADO LIBRE Y SOBERANO DE TAMAULIPAS.- Cd. Victoria, Tam., a 15 de diciembre del año 2019.- DIPUTADO PRESIDENTE.- FRANCISCO JAVIER GARZA DE COSS.- Rúbrica.- DIPUTADA SECRETARIA.- GLORIA IVETT BERMEA VÁZQUEZ.- Rúbrica.- DIPUTADA SECRETARIA.- ESTHER GARCÍA ANCIRA.- Rúbrica.

Por tanto, mando se imprima, publique, circule y se le dé el debido cumplimiento.

Dado en la residencia del Poder Ejecutivo, en Victoria, Capital del Estado de Tamaulipas, a los diecisiete días del mes de diciembre del año dos mil diecinueve.

ATENTAMENTE.- EL GOBERNADOR CONSTITUCIONAL DEL ESTADO.- FRANCISCO JAVIER GARCÍA CABEZA DE VACA.- Rúbrica.- EL SECRETARIO GENERAL DE GOBIERNO.- CÉSAR AUGUSTO VERÁSTEGUI OSTOS.- Rúbrica.

FRANCISCO JAVIER GARCÍA CABEZA DE VACA, Gobernador Constitucional del Estado Libre y Soberano de Tamaulipas, a sus habitantes hace saber:

Que el Honorable Congreso del Estado, ha tenido a bien expedir el siguiente Decreto:

Al margen un sello que dice:- "Estados Unidos Mexicanos.- Gobierno de Tamaulipas.- Poder Legislativo.

LA SEXAGÉSIMA CUARTA LEGISLATURA DEL CONGRESO CONSTITUCIONAL DEL ESTADO LIBRE Y SOBERANO DE TAMAULIPAS, EN USO DE LAS FACULTADES QUE LE CONFIEREN LOS ARTÍCULOS 58 FRACCIÓN I DE LA CONSTITUCIÓN POLÍTICA LOCAL; Y 119 DE LA LEY SOBRE LA ORGANIZACIÓN Y FUNCIONAMIENTO INTERNOS DEL CONGRESO DEL ESTADO LIBRE Y SOBERANO DE TAMAULIPAS, TIENE A BIEN EXPEDIR EL SIGUIENTE:

D E C R E T O No. LXIV-55

MEDIANTE EL CUAL SE EXPIDE LA LEY DE INGRESOS DEL MUNICIPIO DE SOTO LA MARINA, TAMAULIPAS, PARA EL EJERCICIO FISCAL DEL AÑO 2020.

**LEY DE INGRESOS DEL MUNICIPIO DE SOTO LA MARINA, TAMAULIPAS,
PARA EL EJERCICIO FISCAL DEL AÑO 2020**

CAPÍTULO I

DE LA NATURALEZA Y OBJETO DE LA LEY

Artículo 1º.- La presente ley es de orden público y de interés social, y tiene por objeto establecer los ingresos que percibirá la hacienda pública del **Municipio de Soto la Marina**, Tamaulipas, durante el **ejercicio fiscal del año 2020**, por los provenientes de los conceptos que se señalan en la presente ley:

- I. Impuestos;
- II. Derechos;
- III. Productos;
- IV. Participaciones;
- V. Aprovechamientos;
- VI. Accesorios;
- VII. Financiamientos;
- VIII. Aportaciones, incentivos y reasignaciones de recursos federales; y,
- IX. Otros ingresos.

CLASIFICACIÓN POR RUBROS DE INGRESOS

1. Impuestos
2. Cuotas y aportaciones de Seguridad Social
3. Contribuciones de Mejoras
4. Derechos
5. Productos
6. Aprovechamientos
7. Ingresos por venta de bienes y servicios
8. Participaciones y Aportaciones
9. Transferencias, Asignaciones, Subsidios y otras ayudas
10. Ingresos derivados de Financiamientos.

Los ingresos, dependiendo de su naturaleza, se registrarán por lo dispuesto en esta ley, en el Código Municipal para el Estado de Tamaulipas, por las disposiciones administrativas de observancia general que emita el Ayuntamiento y las normas de derecho común, entre otras.

Con fundamento en los artículos 6, primer párrafo y 9, fracción I de la Ley General de Contabilidad Gubernamental, el Consejo Nacional de Armonización Contable emitió el Clasificador por Rubros de Ingresos.

El Clasificador por Rubros de Ingresos es de observancia obligatoria, conforme a los artículos 7 y quinto transitorio de la Ley General de Contabilidad Gubernamental.

Artículo 2º.- Los ingresos que se recauden por concepto de contribuciones, así como los provenientes de otros conceptos, se destinarán a sufragar los gastos públicos establecidos y autorizados en el Presupuesto de Egresos Municipal correspondiente, así como en lo dispuesto en los convenios de coordinación y en las leyes en que se fundamenten.

CAPÍTULO II

DE LOS CONCEPTOS DE INGRESOS Y SU PRONÓSTICO

Artículo 3º.- Los ingresos que percibirá la Hacienda Pública del Municipio serán los que provengan de los conceptos y en las cantidades estimadas siguientes:

MUNICIPIO DE SOTO LA MARINA, TAMAULIPAS INICIATIVA DE LEY DE INGRESOS PARA EL EJERCICIO FISCAL 2020					TOTAL.	INGRESO ESTIMADO 90,202,690
Rubro	Clase, Tipo y Concepto	Clasificador por Rubro de Ingresos	Por Clase	Por Tipo	Por Rubro	
1		IMPUESTOS				6,015,540
	11	Impuestos sobre los ingresos		10,300		
	11.1	Impuestos sobre espectáculos públicos	10,300			
	12	Impuestos sobre el patrimonio		2,521,440		
	12.1	Impuesto predial				
	12.1.1	Impuesto sobre la propiedad urbana	945,540			
	12.1.2	Impuesto sobre la propiedad rustica	1,575,900			
	13	Impuesto sobre la producción, el consumo y las transacciones		1,200,000		
	13.1	Impuesto sobre las adquisiciones de inmuebles	1,200,000			
	14	Impuestos al Comercio Exterior		0		
	15	Impuestos Sobre Nóminas y Asimilables		0		
	16	Impuestos Ecológicos		0		
	17	Accesorios de impuestos		765,000		
	17.2	Recargos	760,000			
	17.3	Gastos de ejecución y cobranza	5,000			
	18	Otros Impuestos		0		
	19	Impuestos no comprendidos en la Ley de Ingresos Vigente. Causados en Ejercicios Fiscales Anteriores Pendientes de Liquidación o Pago		1,518,800		
	19.1	Rezago de impuesto predial urbano	560,000			
	19.2	Rezago de impuesto predial rustico	958,800			
2		CUOTAS Y APORTACIONES DE SEGURIDAD SOCIAL				0
	21	Aportaciones para Fondos de Vivienda		0		
	22	Cuotas para la Seguridad Social		0		
	23	Cuotas de Ahorro para el Retiro		0		
	24	Otras Cuotas y Aportaciones para la Seguridad Social		0		
	25	Accesorios de Cuotas y Aportaciones de Seguridad Social		0		
3		CONTRIBUCIONES DE MEJORA				0
	31	Contribuciones de Mejoras por Obras Públicas		0		
	39	Contribuciones de Mejoras no Comprendidas en la Ley de Ingresos Vigente, Causadas en Ejercicios Fiscales Anteriores Pendientes de Liquidación o Pago		0		
4		DERECHOS				2,239,380
	41	Derechos por el Uso, Goce, Aprovechamiento o Explotación de Bienes de Dominio Público		562,460		
	41.2	Uso de la vía pública por comerciantes	201,960			
	41.3	Maniobras de carga y descarga en la vía pública	0			
	41.4	Uso de palapas en zonas recreativas	360,500			
	42	Derechos a los Hidrocarburos (Derogado)		0		
	43	Derechos por prestación de servicios		1,676,920		
	43.1	Expedición de certificados de residencia	1,000			
	43.2	Manifiestos por propiedad urbana y rustica	165,240			
	43.4	Expedición de permiso especial de alcoholes	154,500			
	43.5	Expedición de constancia de aptitud para manejo	56,100			
	43.6	Expedición de certificado predial	7,000			
	43.8	Expedición de avalúos periciales	169,320			
	43.10	Expedición de certificado de dependencia económica	1,000			
	43.19	Permiso para circular sin placas	40,800			
	43.20	Expedición de permisos para maniobras de carga y descarga	10,400			
	43.21	Constancias	61,200			
	43.23	Planificación, urbanización y pavimentación	26,520			
	43.24	Servicio de panteones	12,240			
	43.25	Servicio de rastro	58,700			
	43.26	Servicios de limpieza, recolección y recepción de residuos solidos	86,700			
	43.29	Licencias, permisos y autorización de anuncios de publicidad	795,600			
	43.32	Permisos de Espectaculos públicos	30,600			
	44	Otros Derechos		0		

	45	Accesorios de Derechos		0	
	49	Derechos no Comprendidos en la Ley de Ingresos Vigente, Causados en Ejercicios Fiscales Anteriores Pendientes de Liquidación o Pago		0	
5		PRODUCTOS			15,000
	51	Productos		15,000	
	51.1	Intereses otras cuentas	5,000		
	51.2	Intereses FISMUN	5,000		
	51.3	Intereses FORTAMUN	5,000		
	52	Productos de Capital (Derogado)		0	
	59	Productos no Comprendidos en la Ley de Ingresos Vigente, Causados en Ejercicios Fiscales Anteriores Pendientes de Liquidación o Pago		0	
6		APROVECHAMIENTOS			204,000
	61	Aprovechamientos		204,000	
	61.1	Multas por autoridades municipales	125,000		
	61.2	Multas por tránsito	70,000		
	61.3	Multas de protección civil	4,000		
	61.4	Multas federales no fiscales	5,000		
	62	Aprovechamientos Patrimoniales		0	
	63	Accesorios de Aprovechamientos		0	
	69	Aprovechamientos no Comprendidos en la Ley de Ingresos Vigente, Causados en Ejercicios Fiscales Anteriores Pendientes de Liquidación o Pago		0	
7		INGRESOS POR VENTA DE BIENES, PRESTACIÓN DE SERVICIOS Y OTROS INGRESOS			0
	71	Ingresos por Venta de Bienes y Prestación de Servicios de Instituciones Públicas de Seguridad Social		0	
	72	Ingresos por Venta de Bienes y Prestación de Servicios de Empresas Productivas del Estado		0	
	73	Ingresos por Venta de Bienes y Prestación de Servicios de Entidades Paraestatales y Fideicomisos No Empresariales y No Financieros		0	
	74	Ingresos por Venta de Bienes y Prestación de Servicios de Entidades Paraestatales Empresariales No Financieras con Participación Estatal Mayoritaria		0	
	75	Ingresos por Venta de Bienes y Prestación de Servicios de Entidades Paraestatales Empresariales Financieras Monetarias con Participación Estatal Mayoritaria		0	
	76	Ingresos por Venta de Bienes y Prestación de Servicios de Entidades Paraestatales Empresariales Financieras No Monetarias con Participación Estatal Mayoritaria		0	
	77	Ingresos por Venta de Bienes y Prestación de Servicios de Fideicomisos Financieros Públicos con Participación Estatal Mayoritaria		0	
	78	Ingresos por Venta de Bienes y Prestación de Servicios de los Poderes Legislativo y Judicial, y de los Órganos Autónomos		0	
	79	Otros Ingresos		0	
8		PARTICIPACIONES, APORTACIONES, CONVENIOS, INCENTIVOS DERIVADOS DE LA COLABORACIÓN FISCAL Y FONDOS DISTINTOS DE APORTACIONES			81,728,770
	81	PARTICIPACIONES, APORTACIONES, CONVENIOS, INCENTIVOS DERIVADOS DE LA COLABORACIÓN FISCAL Y FONDOS DISTINTOS DE APORTACIONES		34,651,070	
	81.1	Participación federal	30,000,000		
	81.2	Hidrocarburos	587,950		
	81.3	Fiscalización	2,151,800		
	81.4	Incentivo en venta final de gasolina y diésel (9/11)	1,101,200		
	81.5	Ajustes	210,120		
	81.6	Reintegros de ISR retenidos	600,000		
	82	Aportaciones		39,917,700	
	82.1	Aportación de fondo de infraestructura social	21,553,500		
	82.2	Aportación de fondo de fortalecimiento municipal	18,364,200		
	83	Convenios		0	
	84	Incentivos Derivados de la Colaboración Fiscal		0	
	85	Fondos Distintos de Aportaciones		7,160,000	
	85.1	Fondo para Entidades Federativas y Municipios Productores de Hidrocarburos	7,160,000		

9		TRANSFERENCIAS, ASIGNACIONES, SUBSIDIOS Y SUBVENCIONES Y PENSIONES Y JUBILACIONES			0
	91	Transferencias y Asignaciones		0	
	92	Transferencias al Resto del Sector Público (Derogado)		0	
	93	Subsidios y Subvenciones		0	
	94	Ayudas Sociales (Derogado)		0	
	95	Pensiones y Jubilaciones		0	
	96	Transferencias a Fideicomisos, Mandatos y Análogos (Derogado)		0	
	97	Transferencias del Fondo Mexicano del Petróleo para la Estabilización y el Desarrollo		0	
0		INGRESOS DERIVADOS DE FINANCIAMIENTOS			0
	1	Endeudamiento Interno		0	
	2	Endeudamiento Externo		0	
	3	Financiamiento Interno		0	

\$90,202,690.00 (Noventa Millones Doscientos Dos Mil Seiscientos Noventa Pesos 00/100 M.N.)

Artículo 4º.- Los ingresos previstos por esta ley se causarán, liquidarán y recaudarán, en los términos del Código Municipal para el Estado de Tamaulipas y de conformidad con las disposiciones de las demás leyes, reglamentos, acuerdos y circulares aplicables.

Artículo 5º.- Los rezagos por concepto de impuestos y derechos en la presente ley, se cobrarán y recaudarán de conformidad con las disposiciones legales que rigieren en la época en que se causaron.

Artículo 6º.- La falta puntual de pago de cualquiera de los impuestos, derechos, contribuciones diversas o aprovechamientos, dará lugar al cobro de un recargo a razón del 1.13% por cada mes o fracción que se retrarde el pago, independientemente de la actualización y de la sanción a que haya lugar. Se podrán exentar parte de los recargos causados, en los términos que dispone el artículo 98 del Código Municipal para el Estado de Tamaulipas.

Artículo 7º.- Cuando se otorgue prórroga para el pago de los créditos fiscales municipales, en los términos del Código Fiscal del Estado, se causarán recargos sobre saldos insolutos del monto total de los créditos fiscales, a una tasa mensual del 1.8%, sobre los créditos fiscales prorrogados.

Artículo 8º.- Para los efectos de esta ley, se entiende por Unidad de Medida y Actualización (UMA), a la referencia económica diaria en pesos para determinar la cuantía del pago de las obligaciones y supuestos previstos en las leyes federales, de las entidades federales, así como en las disposiciones jurídicas que emanen de todas las anteriores, vigente en la República Mexicana.

El valor diario de la Unidad de Medida y Actualización (UMA), será el determinado por el Instituto Nacional de Estadística y Geografía (INEGI) y publicado en el Diario Oficial de la Federación para todo el país.

**CAPÍTULO III
DE LOS IMPUESTOS
SECCIÓN PRIMERA
IMPUESTOS SOBRE LOS INGRESOS
DEL IMPUESTO SOBRE ESPECTÁCULOS PÚBLICOS**

Artículo 9º.- El impuesto sobre espectáculos públicos se causará y liquidará conforme a las disposiciones previstas en los artículos 101 al 103 del Código Municipal para el Estado de Tamaulipas.

I. Con la tasa del 8% sobre los ingresos que se perciban por los siguientes espectáculos o diversiones:

- a) Bailes públicos;
- b) Espectáculos deportivos, taurinos, jaripeos y similares;
- c) Espectáculos culturales, musicales y artísticos;
- d) Cualquier diversión o espectáculo no gravado por la Ley del Impuesto al Valor Agregado; y,
- e) Espectáculos de teatro o circo.

II. Será facultad de la Tesorería Municipal, solicitar la documentación necesaria para validar el cumplimiento de las obligaciones fiscales de los sujetos a exención a que hace referencia el artículo 102-G del Código Municipal.

III. En el caso de que las actividades mencionadas en la fracción I sean organizadas para recabar fondos con fines de beneficencia y por Instituciones de beneficencia, se exime el pago del impuesto respectivo.

Asimismo, de conformidad con lo dispuesto en el artículo 103 del Código Municipal, la Tesorería podrá solicitar la información que considere pertinente, para confirmar que los ingresos se destinarán a obras de asistencia social y servicios, obras públicas, o, para instituciones que impartan educación gratuita.

IV. Será facultad de la Tesorería Municipal el nombramiento de interventores municipales, para los efectos a que se refiere este impuesto, quienes tendrán la facultad de inspección y vigilancia de los ingresos por la entrada individual al espectáculo.

SECCIÓN SEGUNDA
IMPUESTOS SOBRE EL PATRIMONIO
DEL IMPUESTO SOBRE LA PROPIEDAD URBANA, SUBURBANA Y RÚSTICA

Artículo 10.- Este impuesto se causará sobre el valor de los bienes raíces, determinado conforme a la tabla de valores unitarios de terreno y construcción aprobada por el H. Congreso del Estado en los términos del artículo 74 de la Ley de Catastro para el Estado de Tamaulipas. La base para el cálculo de este impuesto será el valor catastral de los inmuebles, y el impuesto se causará y liquidará anualmente sobre los inmuebles cuyo valor se determine o modifique a partir de la entrada en vigor de la presente ley, conforme a las siguientes:

TASAS

I. Predios urbanos con edificaciones,	2.25 al millar.
II. Predios suburbanos con edificaciones,	2.25 al millar.
III. Predios rústicos,	2 al millar.
IV. Predios urbanos y suburbanos sin edificaciones (baldíos),	4.5 al millar.
V. Predios urbanos de uso industrial.	4.5 al millar.

VI. Tratándose de predios urbanos no edificados propiedad de fraccionamientos autorizados, no se aplicará la tasa prevista en la fracción IV;

VII. Los adquirentes de los lotes provenientes de fraccionamientos que no construyan en los predios en un plazo de tres años a partir de la contratación de la operación, pagarán un 100% más del impuesto, al término de ese tiempo;

VIII. Los propietarios de fraccionamientos autorizados pagarán el 100% de aumento al impuesto por los predios no vendidos en un plazo de tres años a partir de la autorización oficial de la venta.

SECCIÓN TERCERA
IMPUESTOS SOBRE LA PRODUCCIÓN, EL CONSUMO Y LAS TRANSACCIONES DEL
IMPUESTO SOBRE ADQUISICIÓN DE INMUEBLES

Artículo 11.- La base del Impuesto sobre Adquisición de Inmuebles se determinará en los términos del artículo 107 del Código Municipal para el Estado de Tamaulipas, tomando en cuenta el resultado de la aplicación de las tablas de valores unitarios de suelo y construcción, que sirvieron de base para la determinación del Impuesto sobre la Propiedad Urbana, Suburbana y Rústica.

Artículo 12.- El impuesto sobre adquisición de inmuebles se causará y liquidará a la tasa del 2% sobre el valor de los inmuebles, conforme a las disposiciones previstas en los artículos 124 al 132 del Código Municipal para el Estado de Tamaulipas.

SECCIÓN CUARTA
ACCESORIOS DE IMPUESTOS

Artículo 13.- Cuando no se cubran los impuestos en la fecha o dentro del plazo fijado por las disposiciones fiscales, dará lugar a la causación o cobro de un recargo a razón del 1.13% por cada mes o fracción que se retarde el pago y hasta que el mismo se efectúe, independientemente de la actualización y de la sanción a que haya lugar. Se podrán exentar parte de los recargos causados, en los términos que dispone el artículo 98 del Código Municipal para el Estado de Tamaulipas.

Los recargos se causarán hasta por cinco años, en los cuales los recargos se causarán hasta en tanto no se extingan las facultades de las autoridades fiscales para determinar las contribuciones o aprovechamientos omitidos y sus accesorios, y se calcularán sobre el total del crédito fiscal, excluyendo los propios recargos, los gastos de ejecución y las multas por infracción a disposiciones fiscales.

Artículo 14.- Los contribuyentes que obtengan prórroga para cubrir los créditos fiscales municipales, en los términos del Código Fiscal del Estado, pagarán recargos sobre saldos insolutos a una tasa mensual del 1.8%, sobre los créditos fiscales prorrogados.

Artículo 15.- El Municipio percibirá gastos de ejecución cuando lleve a cabo el procedimiento administrativo de ejecución para el cobro de créditos fiscales en que incurran los contribuyentes, en los términos del Código Fiscal del Estado y su Reglamento.

SECCIÓN QUINTA
IMPUESTOS NO COMPRENDIDOS EN LAS FRACCIONES DE LA LEY DE INGRESOS CAUSADAS EN
EJERCICIOS FISCALES ANTERIORES PENDIENTES DE LIQUIDACIÓN O PAGO

Artículo 16.- Se consideran rezagos de Impuestos los correspondientes a ejercicios fiscales anteriores, devengados al cierre del ejercicio inmediato anterior (2019), pendientes de liquidación o pago, cuyo cobro se efectúe en el presente ejercicio fiscal (2020).

**CAPÍTULO IV
CONTRIBUCIONES DE MEJORAS**

**SECCIÓN ÚNICA
CONTRIBUCIONES DE MEJORAS POR OBRAS DE INTERÉS PÚBLICO**

Artículo 17.- Son sujetos de este pago las personas físicas o morales propietarios o poseedoras de inmuebles dentro del área de beneficio o zona de influencia beneficiada por la obra pública.

Artículo 18.- Las contribuciones de mejoras por obras de interés público se causarán por:

- I. Instalación de alumbrado público;
- II. Pavimentación, adoquinado, empedrado, revestimiento de calles o rehabilitación de las mismas;
- III. Construcción de guarniciones y banquetas;
- IV. Instalación de obras de agua y drenaje, sanitario y pluvial, mejoramiento o reestructuración de las ya existentes; y,
- V. En general, por obras de embellecimiento, saneamiento o cualquiera de otras semejantes a las enunciadas en el presente artículo.

Artículo 19.- Las contribuciones mencionadas en el artículo anterior se causarán y se pagarán en los términos del Decreto número 406, publicado en el Periódico Oficial del 28 de diciembre de 1977. En cada caso se elaborará un estudio técnico general para determinar el valor de la obra y la base para su distribución entre los beneficiados.

Artículo 20.- Las cuotas que en los términos de esta ley, corresponda cubrir a los particulares beneficiados con las obras de interés público, tendrán el carácter de créditos fiscales.

La recaudación de las cuotas, corresponderá a la Tesorería Municipal, la cual por los medios legales las hará efectivas y las aplicará a los fines específicos que les corresponda.

**CAPÍTULO V
DE LOS DERECHOS**

Artículo 21.- Los derechos que cobrará el Municipio por el uso o aprovechamiento de los bienes del dominio público, así como por recibir los servicios que presta en sus funciones de derecho público o en que deba resarcirse del gasto ocasionado por actividad particular, son los siguientes:

I. Derechos por el uso, goce, y aprovechamiento de bienes del dominio público.

- A. Los provenientes de estacionamientos de vehículos de alquiler y por el uso de la vía pública;
- B. Por el uso de la vía pública por comerciantes ambulantes o con puestos fijos y semifijos; y,
- C. Por el uso de la vía pública por vehículos de carga pesada para maniobras de carga y descarga en zonas restringidas por la autoridad de Tránsito y Vialidad.

II. Derechos por prestación de servicios.

- A. Expedición de certificados, certificaciones, copias certificadas, búsqueda y cotejo de documentos, permisos, dictámenes, actualizaciones, constancias, legalización y ratificación de firmas;
- B. Servicios catastrales, de planificación, urbanización, pavimentación, construcción, remodelación, trámites, peritajes oficiales y por la autorización de fraccionamientos;
- C. Servicio de Panteones;
- D. Servicio de Rastro;
- E. Servicio de limpieza, recolección y recepción de residuos sólidos no tóxicos;
- F. Servicio de limpieza de lotes baldíos;
- G. Expedición de licencias, permisos o autorizaciones para la colocación de anuncios y carteles o la realización de publicidad, excepto los que se realicen por medio de la televisión, la radio, periódicos y revistas;
- H. Servicios de tránsito y vialidad; y,
- I. Servicios de asistencia y salud pública:

III. Otros derechos.

- A. Por concepto de gestión ambiental;
- B. Por la expedición de permisos para kermeses, desfiles, colectas, festivales con fines de lucro, ferias y exposiciones;
- C. Por la expedición de permisos licencias de operación para salones o locales abiertos al público para bailes, eventos y fiestas;
- D. Por la expedición de licencias de funcionamiento, permisos o autorizaciones para la instalación y operación comercial de máquinas de videojuegos y mesas de juego;
- E. Servicios de Protección Civil y Bomberos; y,

F. Por la expedición de constancias y licencias diversas.

Cuando se solicite la prestación de servicios con carácter de urgentes para el mismo día, causarán un tanto más de la cuota establecida para cada caso.

En ningún caso el importe a pagar será inferior a **una Unidad de Medida y Actualización**.

Los derechos que establece la fracción II de este artículo no se pagarán cuando lo soliciten personas cuya extrema pobreza sea reconocida por el Presidente Municipal.

SECCIÓN PRIMERA

DERECHOS POR EL USO, GOCE, APROVECHAMIENTO O EXPLOTACIÓN DE BIENES DE DOMINIO PÚBLICO

Apartado A. Los provenientes de estacionamientos de vehículos de alquiler y por el uso de la vía pública.

Artículo 22.- Son objeto de este derecho, la ocupación temporal de la superficie limitada bajo el control del Municipio, para el estacionamiento de vehículos de alquiler y por la ocupación de la vía pública. Los derechos correspondientes se causarán en la forma siguiente:

I. Por la ocupación exclusiva de la vía pública por vehículos de alquiler que tengan un sitio especialmente designado para estacionarse, pagarán un derecho a razón de una cuota mensual de 6 Unidades de Medida y Actualización;

II. Por ocupar la vía pública para la enajenación de vehículos de cualquier clase, 1 Unidad de Medida y Actualización por día por vehículo.

III. Por otras ocupaciones en la vía pública, se pagará 20% de una Unidad de Medida y Actualización diario por metro cuadrado completo o fracción, en ningún caso la cantidad a pagar será inferior a lo que corresponda por un metro.

IV. Por ocupar la vía pública las personas físicas o morales, con toda clase de construcciones o instalaciones permanentes o semipermanentes, andamios y tapias, escombros o materiales, pagarán una Unidad de Medida y Actualización por metro cuadrado o fracción por cada día.

Las infracciones que se apliquen por no hacer el pago respectivo de los derechos señalados en este artículo, se sancionarán como sigue:

a) Se cobrará por multa, hasta 3 veces el valor diario de la Unidad de Medida y Actualización;

b) Si se cubre antes de 24 horas, se reducirá en un 50 %;

Apartado B. Por el uso de la vía pública por comerciantes ambulantes o con puestos fijos y semifijos.

Artículo 23.- Los derechos por el uso de la vía pública por comerciantes ambulantes o con puestos fijos y semifijos, se causarán conforme a lo siguiente:

I. Por la licencia anual los comerciantes ambulantes o con puestos fijos y semifijos pagarán hasta 3.5 veces el valor diario de la Unidad de Medida y Actualización;

II. Los puestos fijos y semifijos con licencia pagarán por mes y por metro cuadrado o fracción que ocupen:

a) En primera zona, hasta 8 veces el valor diario de la Unidad de Medida y Actualización;

b) En segunda zona, hasta 5 veces el valor diario de la Unidad de Medida y Actualización; y,

c) En tercera zona, hasta 3 veces el valor diario de la Unidad de Medida y Actualización.

III. Los permisos provisionales tendrán el mismo costo previsto en la fracción I de este artículo y pagarán además los mismos derechos señalados en la fracción II cuando se trate de 30 días, o la cantidad que resulte dividir la cuota entre 30 días y multiplicarla por el número de días autorizados en el permiso provisional correspondiente.

El ayuntamiento fijará los perímetros y los límites de las zonas en la que se podrá ejercer el comercio ambulante o con puestos fijos y semifijos, así como las cuotas aplicables en cada caso, sin exceder de los máximos establecidos por esta ley.

Los pagos deberán hacerse dentro de los 10 primeros días de cada mes, por los interesados directamente en las cajas de la Tesorería Municipal.

Si el comerciante deja de pagar dos meses consecutivos, perderá los derechos de uso que correspondan al permiso expedido, la reincidencia tendrá como consecuencia la negativa por tiempo indefinido.

Los comerciantes ambulantes o con puestos fijos y semifijos, serán objetos de multas por: carecer de permiso, por tener permiso vencido, por ubicación incorrecta, por laborar fuera de horario, por abandono en vía pública de sus implementos de trabajo o cualquier situación que afecte el buen funcionamiento de las vías de comunicación, esta sanción se aplicará de acuerdo a lo previsto en el artículo 318 fracciones I, II y III del Código Municipal vigente.

Apartado C. Por el uso de la vía pública por vehículos de carga pesada para maniobras de carga y descarga en zonas restringidas por la autoridad de Tránsito y Vialidad.

Artículo 24.- Es objeto de este derecho la expedición de permisos para maniobras de carga y descarga para vehículos de carga pesada en zonas restringidas por la autoridad de Tránsito y Vialidad, se causará y liquidará conforme a lo siguiente:

- a) Vehículos de carga de 3.5 hasta 8 toneladas, por día 2 veces el valor diario de la Unidad de Medida y Actualización y por mes de 3 a 5 veces el valor diario de la Unidad de Medida y Actualización;
- b) Vehículos de carga mayor de 3.5 hasta 8 toneladas, por día 3 veces el valor diario de la Unidad de Medida y Actualización y por mes de 5 a 10 veces el valor diario de la Unidad de Medida y Actualización;
- c) Vehículos de carga de 8 toneladas hasta 22 toneladas, por día, 4 veces el valor diario de la Unidad de Medida y Actualización y por mes de 6 a 12 veces el valor diario de la Unidad de Medida y Actualización;
- d) Vehículos de carga mayor de 22 toneladas hasta 30 toneladas, por día, 6 veces el valor diario de la Unidad de Medida y Actualización y por mes de 8 a 14 veces el valor diario de la Unidad de Medida y Actualización;
- e) Por excedente en relación al inciso anterior, pagarán conforme a lo siguiente:
 - 1.- Hasta 30 Toneladas 4 veces el valor diario de la Unidad de Medida y Actualización por tonelada;
 - 2.- Bomba para Concreto, por día 8 veces el valor diario de la Unidad de Medida y Actualización;
 - 3.- Trompo para Concreto, por día 6 veces el valor diario de la Unidad de Medida y Actualización.
- f) Vehículos que excedan las dimensiones establecidas en el artículo 67 del Reglamento de Tránsito del Estado pagarán de 15 a 20 veces el valor diario de la Unidad de Medida y Actualización.

La Dirección de Tránsito y Vialidad determinará las rutas y horarios por las cuales los vehículos de carga pesada deberán transitar dentro del Municipio.

SECCIÓN SEGUNDA DERECHOS POR PRESTACIÓN DE SERVICIOS

Apartado A. Expedición de certificados, certificaciones, copias certificadas, búsqueda y cotejo de documentos, permisos, dictámenes, actualizaciones, constancias, legalización y ratificación de firmas.

Artículo 25.- Los derechos por expedición de certificados, certificaciones, copias certificadas, búsqueda y cotejo de documentos, permisos, dictámenes, actualizaciones, constancias, legalización y ratificación de firmas, causarán las siguientes:

CUOTAS

I. Expedición de certificados de residencia,	De 1 a 2 Unidades de Medida y Actualización
II. Expedición de permiso eventual de alcoholes,	10 Unidades de Medida y Actualización
III. Expedición de certificados de estado de cuenta por concepto de impuestos y derechos,	De 1 a 2 Unidades de Medida y Actualización
IV. Expedición de certificación de dependencia económica,	De 1 a 2 Unidades de Medida y Actualización
V. Carta de No antecedentes por faltas administrativas al Bando de Policía y Buen Gobierno,	De 1 a 2 Unidades de Medida y Actualización
VI. Búsqueda y cotejo de documentos, permisos, dictámenes y constancias,	De 1 a 2 Unidades de Medida y Actualización
VII. Legalización y ratificación de firmas,	De 1 a 2 Unidades de Medida y Actualización
VIII. Expedición de carta de propiedad,	De 1 a 2 Unidades de Medida y Actualización
IX. Expedición de carta de propiedad o no propiedad,	25% de un Unidades de Medida y Actualización
X. Carta Anuencia de Empresas de Seguridad Privada,	50 Unidades de Medida y Actualización
XI. Certificaciones de Catastro,	De 1 a 2 Unidad de Medida y Actualización
XII. Permisos,	De 1 a 2 Unidades de Medida y Actualización
XIII. Actualizaciones,	De 1 a 2 Unidades de Medida y Actualización
XIV. Constancias,	De 1 a 2 Unidades de Medida y Actualización
XV. Copias simples,	De 1 a 2 Unidades de Medida y Actualización
XVI. Otras certificaciones legales.	De 1 a 2 Unidades de Medida y Actualización

Apartado B. Servicios catastrales, de planificación, urbanización, pavimentación, construcción, remodelación, trámites, peritajes oficiales y por la autorización de fraccionamientos.

POR LA PRESTACIÓN DE SERVICIOS CATASTRALES

Artículo 26.- Los derechos por la prestación de los servicios catastrales a solicitud del propietario se causarán y liquidarán conforme a lo siguiente:

I. SERVICIOS CATASTRALES

a) Revisión, cálculo, aprobación y registro sobre planos de predios:

- 1.- Urbanos, suburbanos y rústicos, sobre el valor catastral, 2 al millar;

2.- Formas valoradas, 12% de una Unidad de Medida y Actualización.

b) Revisión, cálculo, aprobación y registro de manifiestos de propiedad, 2 Unidades de Medida y Actualización;

c) Elaboración de manifiestos, 1 Unidad de Medida y Actualización.

II. CERTIFICACIONES CATASTRALES:

a) La certificación de registro sobre planos de predios proporcionados por los contribuyentes, causará 1 Unidad de Medida y Actualización; y,

b) La certificación de valores catastrales, de superficies catastrales, de nombre del propietario, poseedor o detentador de un predio, de colindancias y dimensiones, de inexistencia de registro a nombre del solicitante y, en general, de manifiestos o datos de los mismos que obren en los archivos, 1 Unidad de Medida y Actualización.

III. AVALÚOS PERICIALES:

a) Presentación de solicitud de avalúo pericial, 1 Unidad de Medida y Actualización; y,

b) Sobre el valor de los mismos, 2 al millar, sin que el costo sea menor a 3 Unidades de Medida y Actualización.

IV. SERVICIOS TOPOGRÁFICOS:

a) Deslinde de predios urbanos, por metro cuadrado, el 1% de un Unidad de Medida y Actualización.

b) Deslinde de predios suburbanos y rústicos, por hectárea:

1.- Terrenos planos desmontados, 10% de una Unidad de Medida y Actualización;

2.- Terrenos planos con monte, 20% de una Unidad de Medida y Actualización;

3.- Terrenos con accidentes topográficos desmontados, 30% de una Unidad de Medida y Actualización;

4.- Terrenos con accidentes topográficos con monte, 50% de una Unidad de Medida y Actualización.

c) Para los dos incisos anteriores, cualquiera que sea la superficie del predio, el importe de los derechos no podrá ser inferior a 5 Unidades de Medida y Actualización.

d) Dibujo de planos topográficos urbanos, escalas hasta 1:500 :

1.- Tamaño del plano hasta de 30 x 30 centímetros, 5 Unidades de Medida y Actualización;

2.- Sobre el excedente del tamaño anterior, por decímetro cuadrado o fracción, 5 al millar de una Unidad de Medida y Actualización.

e) Dibujo de planos topográficos suburbanos y rústicos, escalas mayor a 1:500 :

1.- Polígono de hasta seis vértices, 5 Unidades de Medida y Actualización;

2.- Por cada vértice adicional, 20 al millar de una Unidad de Medida y Actualización;

3.- Planos que excedan de 50 x 50 centímetros sobre los incisos anteriores, causarán derechos por cada decímetro cuadrado adicional o fracción, 10 al millar de una Unidad de Medida y Actualización.

f) Localización y ubicación del predio:

1.- Dos Unidades de Medida y Actualización, en gabinete; y,

2.- De 5 a 10 Unidades de Medida y Actualización, verificación en territorio según distancia y sector.

V. SERVICIOS DE COPIADO:

a) Copias heliográficas de planos que obren en los archivos:

1.- Hasta de 30 x 30 centímetros, 2 Unidades de Medida y Actualización;

2.- En tamaños mayores, por cada decímetro cuadrado adicional o fracción, 1 al millar de una Unidad de Medida y Actualización.

b) Copias fotostáticas de planos o manifiestos que obren en los archivos, hasta tamaño oficio, 20% de una Unidad de Medida y Actualización.

POR LOS SERVICIOS DE PLANIFICACIÓN, URBANIZACIÓN Y PAVIMENTACIÓN

Artículo 27.- Los derechos por los servicios de planificación, urbanización y pavimentación, se causarán y liquidarán conforme a lo siguiente:

Concepto	Tarifa
I. Por asignacion o certificacion del numero oficial para casas o edificios,	1 Unidad de Medida y Actualizacion .
II. Por la expedicion constancia de numero oficial,	1 Unidad de Medida y Actualizacion .
III. Por la expedicion del dictamen de opinion de uso del suelo,	2 Unidades de Medida y Actualizacion .
IV. Por autorizacion de operacion o de funcionamiento,	10% del costo de la licencia construccion con el Unidad de Medida y Actualizacion
V. Por licencias de uso o cambio del suelo:	
a) De 0.00 a 500 m ² de terreno,	10 Unidades de Medida y Actualizacion
b) Mas de 501 hasta 1.000 m ² de terreno,	15 Unidades de Medida y Actualizacion

c) Mas de 1.001 hasta 2.000 m ² de terreno,	20 Unidades de Medida y Actualizacion.
d) Mas de 2.001 hasta 5.000 m ² de terreno,	25 Unidades de Medida y Actualizacion.
e) Mas de 5.001 hasta 10.000 m ² de terreno,	30 Unidades de Medida y Actualizacion.
f) Mayores de 10.000 m ²	35 Unidades de Medida y Actualizacion.
g) En los casos que se requiera: Estudio de impacto vial y/o estudios de impacto ambiental y/o estudio de imagen urbana,	35 Unidades de Medida y Actualizacion.
VI. Por la expedicion de constancia de uso del suelo	10 Unidades de Medida y Actualizacion s.
VII. Por el estudio y licencia de construccion de uso habitacional,	11% de una Unidad de Medida y Actualizacion por m ² o fraccion.
VIII. Por estudio y licencia de construccion de uso industrial o comercial,	20% de una Unidad de Medida y Actualizacion por m ² o fraccion.
IX. Por el estudio y la licencia de construccion de estacionamientos,	3% de una Unidad de Medida y Actualizacion por m ² de construccion.
X. Por expedicion de licencia de construccion para anuncios panoramicos (area expuesta)	6.25 Unidades de Medida y Actualizacion.
a) Dimensiones entre 1.80 m ² .	
b) Dimensiones entre 1.81 m ² y hasta 4.00 m ² .	12.50 Unidades de Medida y Actualizacion.
c) Dimensiones entre 4.01 m ² y hasta 12.00 m ² .	32.50 Unidades de Medida y Actualizacion.
d) Para mayores a 12.01 m ² . Se incluyen los panoramicos,	32.50 Unidades de Medida y Actualizacion mas 3 Unidades de Medida y Actualizacion por cada metro cuadrado adicional a los 12.00 m ² .
XI. Por licencia de construccion de ductos subterraneos y aereos (gas natural, cable para television y demas empresas privadas que requieren ocupar territorio municipal para brindar sus servicios)	15% de una Unidad de Medida y Actualizacion por metro lineal.
a) Aereo	
b) Subteraneo	10% de una Unidad de Medida y Actualizacion por metro lineal.
XII. Por licencia o autorizacion de uso o cambio del uso de la construccion o edificacion,	5 Unidades de Medida y Actualizacion.
XIII. Por licencias de remodelacion,	15% de una Unidad de Medida y Actualizacion por m ² o fraccion.
XIV. Por licencia para demolicion de obras,	11% de una Unidad de Medida y Actualizacion por m ² o fraccion.
XV. Por la expedicion de la constancia de terminacion de obra,	10% del costo de la licencia de construccion con la Unidad de Medida y Actualizacion vigente.
XVI. Por dictamen de factibilidad del uso del suelo,	10 Unidades de Medida y Actualizacion .
XVII. Por revision de proyectos de nueva construccion o edificacion o modificacion,	10 Unidades de Medida y Actualizacion.
XVIII. Por la autorizacion de subdivision, fusion y relotificacion de predios que no requieran del trazo de vias publicas, con vigencia de un año, contados a partir de la fecha de emision del dictamen,	5% de una Unidad de Medida y Actualizacion por m ² o fraccion de la superficie total. Hasta un maximo de 400 Unidades de Medida y Actualizacion .
XIX. Por permiso de rotura:	
a) De calles revestidas de grava conformada, una Unidad de Medida y Actualizacion por m ² o fraccion;	
b) De concreto hidraulico o asphaltico, 4 Unidades de Medida y Actualizacion, por m ² o fraccion, y	
c) De guarniciones y banquetas de concreto, 50% de una Unidad de Medida y Actualizacion, por m ² o fraccion.	
Los pavimentos de las calles o banquetas no podran romperse sin previa autorizacion o requisicion que señale la Presidencia Municipal. El Ayuntamiento exigira la reposicion en todos los casos de rotura con las especificaciones y materiales originales utilizados.	
XX. Por licencia para la ubicacion de escombreras o deposito de residuos de construccion,	5 Unidades de Medida y Actualizacion.
XXI. Por deslinde de predios urbanos o suburbanos,	15% de una Unidad de Medida y Actualizacion cada metro lineal o fraccion del perimetro.
XXII. Por alineamientos de predios urbanos o suburbanos.	25% de una Unidad de Medida y Actualizacion cada metro lineal en su (s) colindancia (s) a la calle.
XXIII. Cuando a solicitud del interesado se requiera la elaboracion de croquis:	
a) Croquis para tramite de uso del suelo en hoja tamaño doble carta,	10 Unidades de Medida y Actualizacion.
b) Croquis para tramite de subdivision en hoja tamaño doble carta,	8 Unidades de Medida y Actualizacion.
c) Croquis para licencia de construccion.	50% de una Unidad de Medida y Actualizacion por m ²
XXIV. Impresión de planos en plotter, copia de planos y copias de documentos tamaño carta:	
a) Impresión de planos a color en plotter con dimensiones de:	
1. 91.00 x 61.00 cms	5 Unidades de Medida y Actualizacion.
2. 91.00 x 91.00 cms	10 Unidades de Medida y Actualizacion.
3. 91.00 x 165 cms	15 Unidades de Medida y Actualizacion.
4. Copia de planos con dimensiones hasta 61 x 91 cms	1 Unidad de Medida y Actualizacion.
5. Copia de documentos referentes a planes parciales, planes directores, leyes y reglamentos.	3% de una Unidad de Medida y Actualizacion , por hoja.
XXV. Levantamientos geograficos y posicionamiento satelital:	Hasta 10 Unidades de Medida y Actualizacion por vertice.
a) Levantamiento georeferenciado.	

b) Verificación de coordenadas GPS con dos puntos de la poligonal.	Hasta 20 Unidades de Medida y Actualización por vertice.
XXVI. Levantamiento topográfico:	Hasta 10 Unidades de Medida y Actualización por hectarea.
a) Levantamiento topográfico de predios con teodolito y cinta,	
b) Remarcado de marcas y vertices, localización y ubicación del predio,	5 Unidades de Medida y Actualización por hectarea.
c) Dibujo de planos topograficos urbanos y suburbanos,	5 Unidades de Medida y Actualización por hectarea.
d) Impresión de planos blanco y negro de 61 x 91 cms.	2 Unidades de Medida y Actualización por plano.
e) Impresión de planos a color de 61 x 91 cms.	5 Unidades de Medida y Actualización por plano.
f) Copia de planos blanco y negro de 61 x 91 cms.	1 Unidad de Medida y Actualización por plano.
g) Renta de equipo incluyendo trabajo de gabinete	5 Unidades de Medida y Actualización por hectarea.
XXVII. Por la expedición de licencias de construcción o edificación para antenas de telefonía celular, por cada una 1,138 veces el valor diario de la Unidad de Medida y Actualización;	
XXVIII. Por la expedición de licencias de construcción o edificación para antenas de radiocomunicación privadas, por cada 30 metros lineales (altura), 7.5 veces el valor diario de la Unidad de Medida y Actualización;	
XXIX. Modificación de dictamen de subdivisión, fusión y relotificación, sin alterar la disposición de lotes, usos, dimensiones y accesos, 2 veces el valor diario de la Unidad de Medida y Actualización;	
XXX. Modificación de dictamen y plano de subdivisión, fusión y relotificación sin alterar la disposición de lotes, usos, dimensiones y accesos, 4 veces el valor diario de la Unidad de Medida y Actualización.	
XXXI. Expedición de certificados de predios (no incluye levantamiento topográfico), 2 veces el valor diario de la Unidad de Medida y Actualización .	

Artículo 28.- Por peritajes oficiales se causarán 3 veces el valor diario de la Unidad de Medida y Actualización. No causarán estos derechos los estudios y aprobaciones de planos para construcción de una sola planta que no exceda de 6.00 m².

POR SERVICIOS EN MATERIA DE FRACCIONAMIENTOS

Artículo 29.- Los derechos por autorización de fraccionamientos se causarán y liquidarán conforme a lo siguiente:

Concepto	Tarifa
I. Por el dictamen de factibilidad de uso del suelo y lineamientos urbanísticos,	50 Unidades de Medida y Actualización.
II. Por el dictamen del proyecto ejecutivo,	1.50% de una Unidad de Medida y Actualización por cada m ² vendible.
III. Por supervisión de obras de urbanización de fraccionamientos.	1.50% de una Unidad de Medida y Actualización por cada m ² supervisado.

Apartado C. Servicio de Panteones.

Artículo 30.- Los derechos por el otorgamiento de la concesión de panteones se causarán \$ 135.00 por lote disponible para las inhumaciones.

Artículo 31.- Por la prestación del servicio público de panteones, los derechos se causarán y liquidarán conforme a los conceptos y tarifas siguientes:

Concepto	Tarifas
I. Inhumación:	5 Unidades de Medida y Actualización.
a) Cadáver,	2 Unidades de Medida y Actualización.
b) Extremidades.	
II. Exhumación,	6 Unidades de Medida y Actualización.
III. Reinhumación,	2 Unidades de Medida y Actualización.
IV. Traslado de restos,	5 Unidades de Medida y Actualización.
V. Derechos de perpetuidad,	20 Unidades de Medida y Actualización.
VI. Reposición de título,	10 Unidades de Medida y Actualización.
VII. Localización de lote,	2 Unidades de Medida y Actualización.
VIII. Apertura de Fosa:	
a) Con monumento,	10 Unidades de Medida y Actualización.
b) Sin monumento,	5 Unidades de Medida y Actualización.
IX. Por uso de abanderamiento y escolta,	10 Unidades de Medida y Actualización.
X. Construcción:	
a) Con gaveta,	5 Unidades de Medida y Actualización.
b) Sin gaveta,	2 Unidades de Medida y Actualización .
c) Monumento.	3 Unidades de Medida y Actualización.
XI. Por servicio de mantenimiento	2 Unidades de Medida y Actualización.

Apartado D. Servicio de Rastro.

Artículo 32.- Los derechos por la prestación del servicio de rastro se causarán y liquidarán de conformidad con las siguientes:

TARIFAS**I. Por sacrificio (degüello, pelado y eviscerado) de animales:**

a) Ganado vacuno,	Por cabeza	\$40.00
b) Ganado porcino,	Por cabeza	\$20.00
c) Ganado ovicaprino,	Por cabeza	\$10.00
d) Aves.	Por cabeza	\$0.00

II. Por uso de corral, por día:

a) Ganado vacuno,	Por cabeza	\$5.00
b) Ganado porcino.	Por cabeza	\$2.00

III. Transporte:

- a) Descolgado a vehículo particular, \$0.00 por res, y \$0.00 por cerdo;
- b) Transporte de carga y descarga a establecimientos, \$0.00 por res y \$0.00 por cerdo; y,
- c) Por el pago de documentos únicos de pieles \$0.00 por piel.

IV. Por refrigeración, por cada 24 horas:

a) Ganado vacuno,	Por cabeza	\$0.00
b) Ganado porcino.	Por cabeza	\$0.00

Apartado E. Servicio de limpia, recolección, traslado, tratamiento y disposición final de residuos urbanos

Artículo 33.- Los derechos por servicio de recolección de residuos sólidos no tóxicos lo pagarán las personas físicas o morales que se dediquen o ejerzan una actividad comercial e industrial. Para recibir el mencionado servicio municipal, debe mediar convenio entre las partes. Las cuotas mensuales serán establecidas por el Cabildo Municipal, de conformidad a los volúmenes diarios generados por tipo de residuo.

La cuota del derecho por el concepto de uso del relleno sanitario, por la recepción de los residuos sólidos que generan los establecimientos comerciales, industriales y prestadores de servicio, transportados en vehículos de los usuarios, será a favor del Municipio, tomando como base la diferencia entre el cobro por disposición por parte de los particulares menos el cobro por disposición por parte del Municipio, en el entendido, que el cobro que se menciona en el presente párrafo, se aplicará a los generadores de residuos sólidos no peligrosos, que depositen en el relleno sanitario como , una tonelada o más.

El Ayuntamiento podrá celebrar convenios de colaboración con los vecinos, para establecer cuotas solidarias para la mejora del servicio de recolección de residuos no tóxicos, tomándose en cuenta la capacidad económica de los habitantes, los compromisos de la autoridad municipal para el mejoramiento y eficientización del servicio, así como el costo del mismo.

Apartado F. Servicio de limpieza de lotes baldíos.

Artículo 34.- Los propietarios de predios baldíos y/o edificaciones deshabitadas o abandonadas ubicadas dentro de la zona urbana del Municipio, deberán efectuar el desmonte, deshierbe y limpieza de su inmueble (conservarlos limpios).

De no cumplirse con lo dispuesto en el párrafo anterior, el Municipio podrá efectuar el servicio de desmonte, deshierbe o limpieza del predio baldío, según sea el caso, circunstancias en las cuales el propietario está obligado a pagar al Municipio, la prestación del servicio como lo indica el artículo 140 del Código Municipal vigente. Asimismo, la Autoridad Municipal competente le impondrá una multa equivalente a un 20% de una Unidad de Medida y Actualización por metro cuadrado y en el caso de reincidencia se cobrará a razón de un 50% de una Unidad de Medida y Actualización por metro cuadrado, el pago de la multa no exime al propietario del cumplimiento de la obligación establecida en el párrafo anterior de este artículo.

Para que sea procedente el cobro anterior, previamente deberá notificarse personalmente al propietario o encargado del predio, al que se le concederá un término de 10 días hábiles para que comparezca ante la Autoridad Municipal que ordene la notificación o para que lo limpie por su cuenta, de no asistir a la cita o no realizar la limpieza, se procederá a efectuar el servicio por el personal del Ayuntamiento y aplicarse el cobro respectivo.

La Tesorería Municipal hará efectivo el crédito fiscal que a favor del Ayuntamiento se genere por el citado servicio, mediante el procedimiento legal que considere conveniente para su cobro.

Los derechos por limpieza de predios no edificados o baldíos se causarán y pagarán de acuerdo a lo siguiente:

Concepto	Tarifa
Limpieza de predios baldíos y/o edificaciones abandonadas o deshabitadas (recolección, transportación, disposición, mano de obra y maquinaria)	
a) Deshierbe,	\$2.0 por m ²
b) Deshierbe y residuos de construcción o residuos sólidos no peligrosos,	\$4.0 por m ²
c) Deshierbe, residuos de construcción y residuos sólidos no peligrosos.	\$6.0 a \$8.0 por m ²

Para efectos de este artículo deberá entenderse por:

Deshierbe: Es la acción de cortar y retirar del predio baldío aquellas plantas de tallo herbáceo que se encuentra en el mismo.

Residuos de construcción: Se entenderá por residuos de construcción a todos aquellos sólidos no peligrosos generados en faenas tales como: la construcción, reconstrucción, reparación, alteración, ampliación, demolición de construcciones y obras de urbanización de cualquier naturaleza.

Residuos sólidos no peligrosos: Se entenderá por residuos sólidos no peligroso a todos aquellos que en función de sus características no sean: corrosivos, explosivos, tóxicos, radioactivos o que puedan presentar riesgo a la salud pública o efectos adversos al medio ambiente.

Reincidencia: Se considera cuando no se cumple en más de una ocasión con la obligación que establece el primer párrafo de este artículo, habiéndose requerido previamente por el Municipio.

Predio baldío: Es aquel que no tiene construcciones permanentes, cuenta con trazo de calles, y es susceptible de recibir los servicios públicos de agua, drenaje y energía eléctrica. Tratándose de predios ubicados en nuevos fraccionamientos, además de las características señalados con anterioridad, para considerarse baldíos deberá encontrarse ocupado con construcción más del 50% de los lotes del fraccionamiento autorizado por el Ayuntamiento.

Artículo 35.- Los Derechos en Materia Ambiental se causarán y liquidarán conforme a lo siguiente;

Concepto	Tarifa
I. Por la emision de la factibilidad en materia ambiental,	5 Unidades de Medida y Actualizacion.
II. Por la emision del dictamen en materia forestal, tala,	2 Unidades de Medida y Actualizacion.
III. Derechos por el manejo integral de residuos solidos no peligrosos, en establecimientos comerciales (recoleccion, transporte y disposicion),	1.5 Unidades de Medida y Actualizacion.
IV. Residuos y/o materiales generados en la construccion de obras (recoleccion, transportacion y disposicion)	
a) Mano de obra (utilizando solo el personal) hasta 2 metros cúbicos,	10 Unidades de Medida y Actualizacion.
b) Mano de obra y equipo mas de 2 metros cúbicos,	12 Unidades de Medida y Actualizacion.
V. Derechos por el manejo integral de residuos peligrosos para Establecimientos generadores que esten auto categorizados por la Secretaria de Medio Ambiente y Recursos Naturales (SEMARNAT) como pequeños generadores de acuerdo a la normatividad ambiental aplicable (recoleccion, transporte y disposicion). Nota: Solo los residuos peligrosos que se efectúa mensualmente, a través de la operación de los centros de acopio temporales.	1.5 Unidades de Medida y Actualizacion.
VI. Derechos por el manejo integral de llantas (neumáticos) de desecho (recoleccion, transporte y disposicion):	
a) Llantas hasta rin medida 17 pulgadas,	0.25 de una Unidad de Medida y Actualizacion .
b) Llantas mayor de rin medida 17 pulgadas,	0.50 de una Unidad de Medida y Actualizacion .
c) Venta de llantas de desecho (cualquier medida).	0.6 de una Unidad de Medida y Actualizacion .

Apartado G. Por la expedición de licencias, permisos o autorizaciones para la colocación de anuncios y carteles o la realización de publicidad.

Artículo 36.- Los derechos por la expedición de licencias, permisos o autorizaciones para la colocación de anuncios y carteles publicitarios o la realización de publicidad en fachadas, bardas o sobre estructuras de casas y edificios, escaparates o ventanales, estructuras metálicas especiales y anuncios espectaculares, causarán una cuota anual de acuerdo a la clasificación siguiente:

I. Dimensiones hasta 1.80 metros cuadrados, 6 Unidades de Medida y Actualización;

II. Dimensiones entre 1.81 metros cuadrados y 4.00 metros cuadrados, 12 Unidades de Medida y Actualización;

III. Dimensiones entre 4.01 metros cuadrados y 12.00 metros cuadrados, 30 Unidades de Medida y Actualización;

IV. Para mayores a 12.01 metros cuadrados. Se incluyen los panorámicos. 30 Unidades de Medida y Actualización más 2 Unidades de Medida y Actualización por cada metro cuadrado adicional a los 12.00 metros cuadrados;

V. Renovación de licencia de anuncio denominativo 50% del costo calculado de acuerdo a las tarifas indicadas en las fracciones I, II, III, y IV.

No estarán obligados al pago de este derecho, por los anuncios ubicados en el establecimiento del contribuyente, destinados directamente a promocionar o anunciar el propio negocio, siempre y cuando no ocupen espacio en la vía pública, cuando así sea, causarán derechos por la parte que se invada.

VI. Por uso de publicidad en la vía pública con fines de lucro, mediante la colocación de pendones, carteles o anuncios denominativos, causará por cada lote no mayor a 20 pendones, carteles o anuncios denominativos 10 Unidades de Medida y Actualización con una estancia no mayor a 7 días;

VII. Por uso de publicidad en vía pública mediante perifoneo con fines de lucro de 1 a 7 días, pagarán 5 Unidades de Medida y Actualización;

VIII. Por uso de publicidad en vía pública mediante volantes folletos y/o revistas con fines de lucro de 1 a 7 días, pagarán de:

- a) 1 a 500 volantes 3 Unidades de Medida y Actualización;
- b) 501 a 1000 volantes 6 Unidades de Medida y Actualización;
- c) 1001 a 1500 volantes 9 Unidades de Medida y Actualización; y,
- d) 1501 a 2000 volantes 12 Unidades de Medida y Actualización.

Queda totalmente prohibido en las áreas restringidas por el municipio.

IX. Constancia de Anuncio, 10 Unidades de Medida y Actualización;

X. En vehículos de transporte público, utilitarios o dedicados a la publicidad, 5 Unidades de Medida y Actualización.

Para efectos de pago de las fracciones I, II, III, IV y VI se considera una cara como anuncio y si es mayor de 12.00 m² se considera como panorámico y/o espectacular.

El Ayuntamiento podrá otorgar una bonificación de hasta el 100% en el monto de estos derechos, siempre que se trate de instituciones de beneficencia pública o privada, dependencias y organismos federales o estatales, que destinen el medio de difusión de que se trate, a la promoción de actividades que sean propias de su objeto social.

Para el caso que se solicite la instalación de algún anuncio, se requiere adicionalmente un estudio de impacto de imagen urbana y ambiental de riesgo, por parte de las autoridades municipales competentes.

Asimismo, para efectos de este artículo serán responsables solidarios en la causación de este derecho el dueño del predio en el que esté ubicado físicamente la estructura o la superficie en la que se adhiera o se coloque el anuncio.

Quedan exceptuados del pago de los derechos enunciados en este artículo los anuncios, carteles y la publicidad que se realicen por medio de televisión, radio, periódicos y revistas.

Apartado H. Servicios de tránsito y vialidad.

Artículo 37.- Son objeto de este derecho, los servicios que presten las autoridades en materia de tránsito y vialidad municipal, y se causarán y liquidarán las cuotas siguientes por los conceptos de:

Concepto	Cuotas
I. Por examen de aptitud para manejar vehículos,	1 Unidad de Medida y Actualización.
II. Examen médico a conductores de vehículos Prueba de alcoholemia,	2 Unidades de Medida y Actualización.
III. Servicio de grúa y/o arrastre por disposición legal o reglamentaria,	5 Unidades de Medida y Actualización.
IV. Permiso para circular con parabrisas estrellado por 30 días, mismo que no será expedido en más de una ocasión,	1 Unidad de Medida y Actualización .
V. Permiso para circular sin placas por 30 días, mismo que no será expedido en más de una ocasión,	3 Unidades de Medida y Actualización.
VI. Por servicio de almacenaje de vehículos abandonados en la vía pública, infraccionados o por cualquier causa, tarifa diaria,	1 Unidad de Medida y Actualización .
VII. Expedición de constancias,	4 Unidades de Medida y Actualización.
VIII. Por estudio y autorización municipal de impacto vial para establecimientos industriales, comerciales y de servicios que lo requieran.	De 50 hasta 300 Unidades de Medida y Actualización.

Con motivo de las infracciones cometidas al Reglamento de Tránsito y que sean causales de hechos de Tránsito, así como el conducir en estado de ebriedad y el ocupar sin causa justificada los espacios

destinados al estacionamiento de los vehículos de personas con discapacidad, no se aplicará descuento alguno.

Apartado I. Servicios de asistencia y salud pública.

Artículo 38.- Por la prestación de los servicios de asistencia y salud pública se causarán y liquidarán los derechos de conformidad a la siguiente:

TARIFA

I. Examen médico general,	1 Unidad de Medida y Actualización.
II. Por los servicios en materia de control canino.	1 Unidad de Medida y Actualización.

**SECCIÓN TERCERA
OTROS DERECHOS**

Apartado A. Por concepto de gestión ambiental

Artículo 39.- Los derechos por la expedición de autorizaciones por servicios en materia ecológica y protección ambiental, se causarán y liquidarán de conformidad con los siguientes conceptos y tarifas:

Concepto	Tarifa
I. Recepción y evaluación de manifestaciones de impacto ambiental sobre obras, proyectos o actividades de competencia municipal,	20 Unidades de Medida y Actualización.
II. Recepción y evaluación del informe preventivo para opinión técnica municipal,	20 Unidades de Medida y Actualización.
III. Por la expedición de la licencia ambiental municipal sobre generadores de residuos sólidos urbanos,	25 Unidades de Medida y Actualización.
IV. Por la emisión de resolutivo de impacto ambiental,	5 Unidades de Medida y Actualización.
V. Aviso de inscripción como generador de residuos sólidos urbanos,	
a) Micro generador hasta 20 kilogramos diarios,	5 Unidades de Medida y Actualización.
b) Generador medio de 21 kilogramos hasta 500 kilogramos diarios,	30 Unidades de Medida y Actualización.
c) Alto generador más de 501 kilogramos diarios.	55 Unidades de Medida y Actualización.
VI. Autorización de recolección y transporte de residuos de baja peligrosidad (micro generadores) asignados al municipio,	1 Unidad de Medida y Actualización.
VII. Por concepto de autorización para la recolección y transporte de residuos sólidos urbanos:	Pago mensual de 1 Unidad de Medida y Actualización.
VIII. Por concepto del acopio temporal de residuos sólidos urbanos para su rehusó, reciclaje o recuperación de residuos sólidos urbanos cuyo origen sea comercial o industrial,	1 Unidad de Medida y Actualización
IX. Por concepto de autorización para combustión a cielo abierto para capacitación de contingencia de incendio,	1 Unidad de Medida y Actualización
X. Por cada unidad de neumático gastado recibido en los centros de acopio municipales,	30% de una Unidad de Medida y Actualización
XI. Descacharrización de vehículos en la vía pública,	1 Unidad de Medida y Actualización
XII. Por permiso de transporte de neumáticos gastados, incluyendo su disposición final,	1 Unidad de Medida y Actualización
Para transporte que sea mayor a un camión con capacidad de 5 toneladas o su equivalente, se hará un convenio con la Dirección de Ecología y la Dirección de Ingresos.	
Pago anual por anticipo en una sola exhibición, se aplica el 20% de descuento para dichos permisos.	

Apartado B. Por la expedición de permisos para kermeses, desfiles, colectas, festivales, con fines de lucro, ferias y exposiciones.

Artículo 40.- Por la expedición de permisos para kermeses, desfiles, colectas, festivales y uso de música en vivo, grabada o variedad, con fines de lucro, causarán 13 Unidades de Medida y Actualización.

En los casos de que las actividades antes mencionadas sean organizadas para recabar fondos por instituciones de beneficencia, se exime del pago de este derecho, siempre y cuando presenten solicitud por escrito cuando menos cinco días antes del evento.

Artículo 41.- Por la expedición de permisos para ferias y exposiciones causarán 1.5 Unidad de Medida y Actualización diarios por local de 3x3 metros de lado.

Artículo 42.- Por el uso de megáfonos y equipo de sonido en locales abiertos o en áreas de banquetas, será necesaria la expedición de un permiso, siempre y cuando cumplan con la normatividad estatal y municipal en materia de protección al medio ambiente, causará de 2 a 5 Unidades de Medida y Actualización de 1 a 7 días.

Apartado C. Por la expedición de permisos o licencias de operación para salones o locales abiertos al público para bailes, eventos o fiestas.

Artículo 43.- En todos aquellos salones o locales abiertos al público en donde, de forma permanente, se verifiquen bailes, eventos o fiestas, públicos o privados, deberán contar con una Licencia de Operación expedida por la Tesorería Municipal, dicha licencia tendrá una vigencia para el ejercicio fiscal correspondiente y su costo será determinado en todos los casos, tomando como base el cupo máximo de personas verificado este por el área de Espectáculos Públicos Municipal, dichos derechos se causarán y liquidarán conforme a lo siguiente:

Cantidad de Personas	Cuota Anual
a).- De 1 a 150 personas:	25 días de una Unidad de Medida y Actualización.
b).- De 151 a 299 personas:	50 días de una Unidad de Medida y Actualización.
c).- De 300 a 499 personas:	75 días de una Unidad de Medida y Actualización.
d).- De 500 en adelante:	100 días de una Unidad de Medida y Actualización.

Apartado D. Por la expedición de licencias de funcionamiento, permisos o autorizaciones para la instalación y operación comercial de máquinas de videojuegos y mesas de juego.

Artículo 44.- El establecimiento o local y la operación comercial de máquinas de videojuegos o las llamadas chispas, el propietario de las mismas o en su caso, quien las explote comercialmente, deberá contar con una autorización o permiso para desarrollar actividades relativas a videojuegos y efectuar el pago anual ante la Tesorería Municipal por los siguientes conceptos: a) por la licencia de funcionamiento del establecimiento, una cuota de 12 Unidades de Medida y Actualización; y b) por la operación comercial de cada simulador de juego una cuota de 15 Unidades de Medida y Actualización. Se exceptúan de la obtención de ésta licencia, los juegos previstos en la Ley Federal de Juegos y Sorteos, competencia de la Federación.

Artículo 45.- En los salones de billar, cada establecimiento deberá pagar en forma anual por mesa de juego 10 Unidades de Medida y Actualización y en donde exista mesa de futbolito deberá pagar en forma anual por cada mesa una cuota de 2 Unidades de Medida y Actualización, pago que regulará precisamente la expedición de la licencia de funcionamiento y operación comercial correspondiente.

Apartado E. Por los servicios de Protección Civil y Bomberos.

Artículo 46.- Por la prestación de los servicios de protección civil y bomberos, se causarán y liquidarán los derechos conforme a lo siguiente:

I. Por las acciones de inspección, verificación y/o emergencia, según lo dispuesto por las normas oficiales mexicanas aplicables, sin perjuicio de la aplicación de sanciones por violación a dichas normas, se causarán y liquidarán anualmente los derechos por la expedición de las constancias respectivas de conformidad con las siguientes cuotas:

a) Empresas de bajo riesgo:

- 1.- Micro Empresa de 1 y hasta 10 personas, 5 a 9 Unidades de Medida y Actualización;
- 2.- Pequeña Empresa de 11 y hasta 50 personas, 10 a 14 Unidades de Medida y Actualización;
- 3.- Mediana Empresa de 51 y hasta 250 personas, 15 a 19 Unidades de Medida y Actualización; y,
- 4.- Empresa de 251 hasta mayores de 1000 personas, 20 a 30 Unidades de Medida y Actualización.

b) Empresas de mediano riesgo:

- 1.- Micro Empresa de 1 y hasta 10 personas, 10 a 14 Unidades de Medida y Actualización;
- 2.- Pequeña Empresa de 11 y hasta 50 personas, 15 a 20 Unidades de Medida y Actualización;
- 3.- Mediana Empresa de 51 y hasta 250 personas, 21 a 24 Unidades de Medida y Actualización; y,
- 4.- Empresa de 251 hasta mayores de 1000 personas, 25 a 30 Unidades de Medida y Actualización.

c) Empresas de alto riesgo:

- 1.- Micro Empresa de 1 y hasta 10 personas, 50 a 55 Unidades de Medida y Actualización;
- 2.- Pequeña Empresa de 11 y hasta 50 personas, 56 a 60 Unidades de Medida y Actualización;
- 3.- Mediana Empresa de 51 y hasta 250 personas, 61 a 80 Unidades de Medida y Actualización; y,
- 4.- Empresa de 251 hasta mayores de 1000 personas, 80 a 300 Unidades de Medida y Actualización.

II. Por dictámenes de seguridad en materia de protección civil a instalaciones temporales:

- a) Dictamen de riesgo para instalación de circos y estructuras varias en períodos máximos de 2 semanas, 20 Unidades de Medida y Actualización;
- b) Dictamen de riesgo para instalación de juegos mecánicos por periodos máximos de 2 semanas, 10 Unidades de Medida y Actualización.

III. Por los servicios extraordinarios que preste el personal de protección civil y/o bomberos:

- a) Capacitación en las oficinas de protección civil y a domicilio:

Cursos teóricos y prácticos de primeros auxilios, contra incendios, evacuación, búsqueda y rescate, sistema nacional de protección civil, bombeo por un día contra incendio nivel II (equipo pesado), se cobrará hasta, 2 Unidades de Medida y Actualización por evento.

b) Asesoría:

Explicación y asesoría personalizada para la integración y activación de la unidad interna de protección civil, formación de brigadas, análisis de riesgo y documentación de programa interno de protección civil, se cobrará hasta, 5 Unidades de Medida y Actualización por evento.

c) Bomberos:

1.- Servicios de seguridad: presencia preventiva de unidad contra incendio de bomberos y/o personal especializado, durante maniobras riesgosas, se cobrará 10 Unidades de Medida y Actualización.

2.- Maniobras: actividades riesgosas que ameriten aplicación de equipo, técnicas y conocimiento especiales, desarrolladas por elementos de bomberos, se cobrarán 10 Unidades de Medida y Actualización.

3.- Servicio de abasto de agua: solicitudes de pipas de agua para establecimiento de eventos o actividades lucrativas, se cobrará:

a) Para 5 mil litros, 20 Unidades de Medida y Actualización;

b) Para 10 mil litros, 30 Unidades de Medida y Actualización.

4.- Operativos: por la cobertura de eventos públicos masivos, mediante análisis de riesgos, asesoría en cuanto a medidas de seguridad y por la planeación y desarrollo de la revisión de contingencias, se cobrará una cuota expresada en Unidad de Medida y Actualización de acuerdo con la cantidad de asistentes, según la tabla siguiente:

1.- De 1 hasta 1,000 personas, 10 a 55 Unidades de Medida y Actualización;

2.- De 1,001 personas en adelante. 16 a 20 Unidades de Medida y Actualización;

Apartado F. Por la expedición de constancias y licencias diversas.

Artículo 47.- El pago de la constancia del uso de suelo y de la licencia de construcción para establecimientos de expendios de bebidas alcohólicas, será el 10% del valor de los derechos que cobre el Estado por la expedición de la licencia.

Artículo 48.- El pago de la Licencia del Programa SARET (Sistema de apertura rápida de empresas en Tamaulipas) se causará y liquidará los derechos conforme a las siguientes:

CUOTAS

Clasificación en el Catálogo de Giros.	Cuota.
"A" Bajo riesgo	10 Unidades de Medida y Actualización.
"B" Mediano riesgo	30 Unidades de Medida y Actualización.
"C" Alto riesgo	60 Unidades de Medida y Actualización.

SECCIÓN CUARTA ACCESORIOS DE LOS DERECHOS

Artículo 49.- Cuando no se cubran los derechos en la fecha o dentro del plazo fijado por las disposiciones fiscales, dará lugar a la causación o cobro de un recargo a razón del **1.13%** por cada mes o fracción que se retarde el pago y hasta que el mismo se efectúe, independientemente de la actualización y de la sanción a que haya lugar. Se podrán exentar parte de los recargos causados, en los términos que dispone el artículo 98 del Código Municipal para el Estado de Tamaulipas.

Artículo 50.- Los contribuyentes que obtengan prórroga para cubrir los créditos fiscales municipales, en los términos del Código Fiscal del Estado, pagarán recargos sobre saldos insolutos a una tasa mensual del **1.8%**, sobre los créditos fiscales prorrogados.

Artículo 51.- El Municipio percibirá gastos de ejecución cuando lleve a cabo el procedimiento administrativo de ejecución para el cobro de créditos fiscales en que incurran los contribuyentes, en los términos del Código Fiscal del Estado y su Reglamento.

SECCIÓN QUINTA DERECHOS NO COMPRENDIDOS EN LAS FRACCIONES DE LA LEY DE INGRESOS CAUSADAS EN EJERCICIOS FISCALES ANTERIORES PENDIENTES DE LIQUIDACIÓN O PAGO

Artículo 52.- Se consideran rezagos de Derechos los correspondientes a ejercicios fiscales anteriores, devengados al cierre del ejercicio inmediato anterior (2019), pendientes de liquidación o pago, cuyo cobro se efectúe en el presente ejercicio fiscal (2020).

**CAPÍTULO VI
PRODUCTOS**

**SECCIÓN PRIMERA
PRODUCTOS DE TIPO CORRIENTE**

Artículo 53.- Los ingresos que perciba el Municipio por concepto de enajenación, arrendamiento, uso, aprovechamiento o explotación de sus bienes de dominio privado, se establecerán en los contratos que al efecto se celebren entre las autoridades municipales y las personas físicas o morales interesadas y de acuerdo a lo señalado en el Código Municipal para el Estado de Tamaulipas.

Los productos serán los siguientes:

- I. Créditos fiscales a favor del Municipio;
- II. Venta de sus bienes muebles e inmuebles;
- III. Arrendamiento de locales ubicados en bienes de dominio público, tales como mercados, plazas, jardines, sitios públicos o de cualesquiera otros bienes destinados a un servicio público;
- IV. Por concesión del uso del piso en bienes destinados a un servicio público como mercados, plazas, unidades deportivas y otros bienes de dominio público;
- V. Por el uso de estacionamientos propiedad del Municipio;
- VI. Venta de plantas de jardines y de materiales aprovechables para el servicio de limpieza; y,
- VII. Venta de bienes mostrencos recogidos por los Departamentos del Gobierno Municipal.

Artículo 54.- Para efectos de los ingresos por arrendamiento de locales ubicados en mercados y tianguis municipales, se cobrarán las cuotas siguientes:

- I. Tianguis, una Unidad de Medida y Actualización por cada metro cuadrado del local por mes; y,
- II. Mercados, causarán 1.5 Unidad de Medida y Actualización por cada metro cuadrado del local por mes.

Sólo se permitirá en los mercados y tianguis municipales, la enajenación y prestación de servicios, que no infrinjan disposiciones de carácter estatal y federal.

Artículo 55.- Se constituyen productos los intereses generados por mora en el incumplimiento de pago de arrendamiento de inmuebles pertenecientes al dominio privado del Municipio.

Artículo 56.- Los ingresos que perciba el Municipio por la utilización o uso de los servicios impartidos en instalaciones deportivas y culturales propiedad del Municipio, se causarán y liquidarán conforme a lo siguiente:

- a) Tabla de costos por el uso o renta de instalaciones deportivas municipales:
- b) Tabla de costos por disciplinas impartidas en instalaciones deportivas municipales:
- c) Tabla de costos por talleres de danza y cultura impartidos en la Casa de la Cultura:

Inscripción a talleres por semestre	\$ 120.00
Cuota mensual	\$ 160.00

**SECCIÓN SEGUNDA
PRODUCTOS DE CAPITAL**

Artículo 57.- El Municipio percibirá productos provenientes de rendimientos, intereses o cualquier otra índole de carácter financiero.

**SECCIÓN TERCERA
PRODUCTOS NO COMPRENDIDOS EN LAS FRACCIONES DE LA LEY DE INGRESOS CAUSADOS EN EJERCICIOS FISCALES ANTERIORES PENDIENTES DE LIQUIDACIÓN O PAGO**

Artículo 58.- Se consideran rezagos de Productos los correspondientes a ejercicios fiscales anteriores, devengados al cierre del ejercicio inmediato anterior (2019), pendientes de liquidación o pago, cuyo cobro se efectuó en el presente ejercicio fiscal (2020).

**CAPÍTULO VII
APROVECHAMIENTOS**

**SECCIÓN PRIMERA
APROVECHAMIENTOS DE TIPO CORRIENTE**

Artículo 59.- Los ingresos del Municipio por concepto de aprovechamientos serán:

- I. Donativos, cesiones, herencias y legados a favor del Municipio;
- II. Reintegros, de acuerdo con los contratos o convenios que celebre el Ayuntamiento;
- III. Reintegros con cargo al fisco del Estado o de otros Municipios;
- IV. Toda clase de indemnizaciones, incluyendo las derivadas de daños o deterioros en instalaciones, infraestructura vial, hidráulica, de servicios públicos y demás bienes propiedad del Municipio, las cuales se cobrarán de acuerdo a su costo;

V. Multas impuestas por las autoridades municipales por las faltas administrativas que comentan los ciudadanos que se encuentren dentro de la jurisdicción municipal, de conformidad con lo dispuesto en las leyes, los diversos reglamentos Municipales, Bando de Policía y Buen Gobierno, y en el Reglamento de Tránsito del Estado;

VI. Multas impuestas por autoridades administrativas federales no fiscales, de conformidad a lo dispuesto en el Convenio de Colaboración Administrativa en Materia Fiscal Federal suscrito por la Secretaría de Hacienda y Crédito Público y el Gobierno del Estado; gremiales, así como de las personas físicas y morales que contribuyan al desarrollo del Municipio;

VII. Se consideran aprovechamientos las aportaciones de beneficiarios; y

VIII. Multa por ocupar sin justificación alguna, los espacios destinados al estacionamiento de los vehículos de personas con discapacidad, 20 veces el valor diario de la Unidad de Medida y Actualización.

Artículo 60.- El municipio percibirá aprovechamientos derivados de otros conceptos no previstos en el artículo anterior, cuyo rendimiento, ya sea en efectivo o en especie, deberá ser ingresado al erario municipal, expidiendo de inmediato el recibo oficial respectivo.

SECCIÓN SEGUNDA

APROVECHAMIENTOS NO COMPRENDIDOS EN LAS FRACCIONES DE LA LEY DE INGRESOS, CAUSADAS EN EJERCICIOS FISCALES ANTERIORES PENDIENTES DE LIQUIDACIÓN O PAGO

Artículo 61.- Se consideran rezagos de Aprovechamientos los correspondientes a ejercicios fiscales anteriores, devengados al cierre del ejercicio inmediato anterior (2019), pendientes de liquidación o pago, cuyo cobro se efectuó en el presente ejercicio fiscal (2020).

CAPÍTULO VIII

PARTICIPACIONES, APORTACIONES Y CONVENIOS

SECCIÓN PRIMERA

PARTICIPACIONES

Artículo 62.- El Municipio percibirá las participaciones federales e incentivos previstos en la Ley de Coordinación Fiscal, como resultado de la adhesión del Estado al Sistema Nacional de Coordinación Fiscal y al Convenio de Colaboración Administrativa en materia Fiscal Federal, respectivamente.

SECCIÓN SEGUNDA

APORTACIONES

Artículo 63.- El Municipio percibirá recursos de los Fondos de Aportaciones Federales para la Infraestructura Social Municipal y, para el Fortalecimiento de los Municipios, conforme a lo que establece el Capítulo V de la Ley de Coordinación Fiscal y el Ramo 33 del Presupuesto de Egresos de la Federación.

SECCIÓN TERCERA

CONVENIOS

Artículo 64.- El Municipio percibirá recursos como resultado de apoyos directos del Gobierno del Estado o del Gobierno Federal a través de convenios o programas, para desarrollo de obras, acciones y otros beneficios.

CAPÍTULO IX

INGRESOS DERIVADOS DE FINANCIAMIENTOS

SECCIÓN ÚNICA

ENDEUDAMIENTO INTERNO

Artículo 65.- Los derivados de empréstitos o financiamientos que se celebren con personas físicas y morales, siguiendo los procedimientos que para tales efectos contempla la Ley de Deuda Pública Estatal y Municipal de Tamaulipas.

Artículo 66.- Solo podrán obtenerse empréstitos o financiamientos que sean destinados a obras públicas y proyectos productivos, de conformidad con lo que establece el artículo 117 fracción VIII segundo párrafo de la Constitución Política de los Estados Unidos Mexicanos y artículos aplicables en la Ley de Deuda Pública Estatal y Municipal de Tamaulipas.

CAPÍTULO X

FACILIDADES ADMINISTRATIVAS Y ESTÍMULOS FISCALES

SECCIÓN PRIMERA

DEL IMPUESTO SOBRE LA PROPIEDAD URBANA, SUBURBANA Y RÚSTICA

Artículo 67.- La cuota mínima anual del Impuesto sobre la Propiedad Urbana, Suburbana y Rústica (predial) será de **3 veces** el valor diario de la Unidad de Medida y Actualización.

Artículo 68.- Los propietarios de bienes inmuebles que se encuentren en los siguientes supuestos, se les bonificará el 50% del Impuesto sobre la Propiedad Urbana, Suburbana y Rústica (predial):

a) Los que sean propiedad de pensionados, jubilados y personas de sesenta años o más de edad,

- b) Los que sean propiedad de personas que padezcan alguna discapacidad que les impida laborar,
- c) Los predios propiedad particular que sean dados en comodato en favor del Municipio, y que sean destinados a actividades deportivas, recreativas o culturales.

Estos beneficios se otorgarán a una sola casa-habitación que corresponda al domicilio del propietario donde se encuentre ubicado el inmueble.

Artículo 69.- Los contribuyentes del impuesto predial que cubran anticipadamente el impuesto por la anualidad dentro de los meses de Enero, Febrero, Marzo y Abril podrán obtener una bonificación del 15%, 15%, 8% y 8%, respectivamente de su importe, excepto los que tributen bajo cuota mínima.

SECCIÓN SEGUNDA DEL IMPUESTO SOBRE ADQUISICIÓN DE INMUEBLES

Artículo 70.- Para los efectos de la deducción del valor de los inmuebles en el cálculo del Impuesto Sobre Adquisición de Inmuebles a que se refiere el artículo 124 del Código Municipal para el Estado de Tamaulipas, además de las deducciones señaladas en el artículo 129 del citado ordenamiento, el Municipio podrá aplicar una reducción al valor catastral de los inmuebles de la siguiente manera:

- a) Tratándose de los inmuebles urbanos y suburbanos, 50% al valor catastral; y,
- b) Tratándose de los inmuebles rústicos, 50% al valor catastral.

CAPÍTULO XI DE LA EFICIENCIA RECAUDATORIA SECCIÓN ÚNICA INDICADORES DE DESEMPEÑO

Artículo 71.- En cumplimiento de la Ley General de Contabilidad Gubernamental y el Punto de Acuerdo No. LXIII-7 expedido por el H. Congreso del Estado, publicado en el Periódico Oficial del Estado número 123, de fecha 13 de octubre de 2016, se adoptan de manera enunciativa, más no limitativa, los siguientes Indicadores de Desempeño que se describen a continuación:

1.- Ingresos propios.

Se entiende por "ingresos propios" las contribuciones que recauda el Municipio, que son potestad y competencia tributaria municipal (Impuestos, derechos, productos, aprovechamientos, contribuciones por mejoras). Este indicador representa la proporción de ingresos propios con respecto al ingreso total y su resultado nos ofrece información con respecto a la capacidad recaudatoria del Municipio.

Fórmula:

$$\text{Ingresos propios} = (\text{Ingresos propios} / \text{Ingreso total}) * 100.$$

2.- Eficiencia recaudatoria del Impuesto Predial.

Este indicador constituye la eficiencia desempeñada por el Municipio en la recaudación del impuesto predial. Se obtiene al relacionar la recaudación obtenida del impuesto predial con respecto a la facturación emitida (Importe esperado o expectativa de cobro).

Fórmula:

$$\text{Eficiencia recaudatoria del impuesto predial} = (\text{Recaudación del Impuesto Predial} / \text{Facturación total del Impuesto predial}) * 100.$$

3.- Eficiencia en el cobro de cuentas por cobrar por impuesto predial.

Este indicador mide la eficacia en el cobro de impuesto predial, según el cobro del rezago en impuesto predial.

Fórmula:

$$\text{Eficiencia en el cobro de cuentas por cobrar por impuesto predial} = (\text{Rezago cobrado por Impuesto Predial} / \text{Rezago total de impuesto predial}) * 100.$$

4.- Eficacia en el cobro de claves catastrales por cobrar por impuesto predial.

Este indicador mide la eficacia en el cobro de las claves catastrales por cobrar por impuesto predial, según el cobro de las claves catastrales en rezago de impuesto predial.

Fórmula:

$$\text{Eficacia en el cobro de claves catastrales por cobrar por impuesto predial} = (\text{Claves catastrales en rezago cobrado por Impuesto Predial} / \text{Claves catastrales totales en rezago por impuesto predial}) * 100.$$

5.- Eficacia en ingresos fiscales.

Este indicador mide la eficacia en la capacidad de presupuestar los ingresos municipales.

Fórmula:

$$\text{Eficacia en ingresos fiscales} = (\text{Ingresos recaudados} / \text{Ingresos presupuestados}).$$

6.- Ingresos propios per cápita.

Este indicador muestra el promedio anual de contribución por cada habitante del municipio de ingresos propios.

Es decir, es la aportación o contribución en promedio por cada habitante durante un ejercicio fiscal.

Fórmula:

Ingresos propios per cápita = (Ingresos propios / Habitantes del municipio).

7.- Ingresos propios por habitante diferentes al predial.

Este indicador muestra la capacidad generada por el municipio por el cobro de derechos.

Fórmula:

Ingresos propios por habitante diferentes al predial = (Ingresos totales - ingresos por predial / número de habitantes).

8.- Dependencia fiscal.

Este indicador mide la dependencia de los ingresos propios que recauda el municipio en relación con los recursos federales que se reciben del Presupuesto de Egresos de la Federación.

Fórmula:

*Dependencia fiscal = (ingresos propios / ingresos provenientes de la Federación)*100.*

La información estadística que se obtenga con los datos a que se refiere el presente artículo, sean de periodicidad mensual, trimestral y anual, son objeto de difusión pública en la página de Internet del Municipio y le son aplicable las disposiciones que sobre De las Sanciones y, De las Responsabilidades, determinan la Ley General de Contabilidad Gubernamental, y la Ley de Transparencia y Acceso a la Información Pública del Estado de Tamaulipas.

TRANSITORIOS

Artículo Primero. El presente Decreto entrará en vigor el día 1 de enero del año 2020 y deberá publicarse en el Periódico Oficial del Estado.

Artículo Segundo. En caso de que durante el ejercicio fiscal disminuyan los ingresos previstos en la presente Ley de Ingresos, la Tesorería Municipal, a efecto de cumplir con el principio de sostenibilidad del Balance presupuestario y del Balance presupuestario de recursos disponibles, deberá aplicar ajustes al Presupuesto de Egresos en los rubros de gasto en el siguiente orden:

I. Gastos de comunicación social;

II. Gasto corriente que no constituya un subsidio entregado directamente a la población, en términos de lo dispuesto por el artículo 13, fracción VII de la Ley de Disciplina Financiera de las Entidades Federativas y los Municipios; y

III. Gasto en servicios personales, prioritariamente las erogaciones por concepto de percepciones extraordinarias.

En caso de que los ajustes anteriores no sean suficientes para compensar la disminución de ingresos, podrán realizarse ajustes en otros conceptos de gasto, siempre y cuando se procure no afectar los programas sociales.

Artículo Tercero. En el caso de que durante el ejercicio fiscal los Municipios incurran en un Balance presupuestario de recursos disponible negativo, los Ayuntamientos deberán dar cuenta a esta Legislatura de los siguientes aspectos:

I. Las razones excepcionales que justifican el Balance presupuestario de recursos disponibles negativo, conforme a lo dispuesto en el artículo 7 de la Ley de Disciplina Financiera de las Entidades Federativas y los Municipios;

II. Las fuentes de recursos necesarias y el monto específico para cubrir el Balance presupuestario de recursos disponibles negativo, y

III. El número de ejercicios fiscales y las acciones requeridas para que dicho Balance presupuestario de recursos disponibles negativo sea eliminado y se restablezca el Balance presupuestario de recursos disponibles sostenible.

Los Ayuntamientos a través de la Tesorería Municipal o su equivalente, reportará en los informes trimestrales y en la Cuenta Pública que se entreguen a esta Legislatura y a través de su página oficial de internet, el avance de las acciones, hasta en tanto se recupere el presupuesto sostenible de recursos sostenibles.

Artículo Cuarto. Se anexa al presente Decreto, la información inherente al cumplimiento de lo dispuesto en la Ley de Disciplina Financiera de las Entidades Federativas y los Municipio

Artículo Quinto. Los recursos para cubrir adeudos del ejercicio fiscal anterior, ADEFAS, previstos en el proyecto de presupuesto de egresos, podrán ser hasta por el 3.5 por ciento de los ingresos totales del Municipio, de conformidad con lo señalado en los artículos 20 y transitorio Décimo primero de la Ley de Disciplina Financiera de las Entidades Federativas y los Municipios

ANEXO A LA LEY DE INGRESOS PARA EL EJERCICIO FISCAL 2020 CORRESPONDIENTE A LA LEY DE DISCIPLINA FINANCIERA

Las iniciativas de las Leyes de Ingresos de las Entidades Federativas se deberán elaborar conforme a lo establecido en la legislación local aplicable, en la Ley General de Contabilidad Gubernamental y las normas que para tal efecto emita el Consejo Nacional de Armonización Contable, con base en objetivos, parámetros cuantificables e indicadores del desempeño; deberán ser congruentes con los planes estatales de desarrollo, derivado de lo anterior alineados al Plan Municipal de Desarrollo 2018-2021 y para dar cumplimiento al artículo 5 y 18 de la Ley de Disciplina Financiera de las Entidades Federativas y los Municipios se presenta lo siguiente:

- I. Objetivos anuales, estrategias y metas;
- II. Proyecciones de finanzas públicas, considerando las premisas empleadas en los Criterios Generales de Política Económica. Las proyecciones se realizarán con base en los formatos que emita el Consejo Nacional de Armonización Contable y abarcarán un periodo de cinco años en adición al ejercicio fiscal en cuestión, las que se revisarán y, en su caso, se adecuarán anualmente en los ejercicios subsecuentes;
- III. Descripción de los riesgos relevantes para las finanzas públicas, incluyendo los montos de Deuda Contingente, acompañados de propuestas de acción para enfrentarlos;
- IV. Los resultados de las finanzas públicas que abarquen un periodo de los cinco últimos años y el ejercicio fiscal en cuestión, de acuerdo con los formatos que emita el Consejo Nacional de Armonización Contable para este fin, y
- V. Un estudio actuarial de las pensiones de sus trabajadores, el cual como mínimo deberá actualizarse cada tres años.

**SECCIÓN PRIMERA
OBJETIVOS ANUALES, ESTRATEGIAS Y METAS**

Para dar cumplimiento al artículo 5 y 18 de la Ley de Disciplina Financiera de las Entidades Federativas y los Municipios se mencionan objetivos, estrategias y metas que se plantea para el ejercicio fiscal 2020.

Objetivo

Regular los usos y aprovechamientos del suelo en los centros de población del municipio, con el fin de utilizar y aprovechar el territorio de manera ordenada y sustentable.

Estrategias

- 1.- Mejorar los procedimientos para la planeación urbana.
- 2.- Planear el crecimiento ordenado de las nuevas colonias o centros de población y del municipio

Metas

- 1.- Contar con un registro de licencias de construcción.
- 2.- Alcanzar en esta administración convenios con las dependencias encargadas de planeación urbanas federal o estatal para poder lograr un crecimiento ordenado con todos los servicios y la certeza jurídica de cada familia.

Objetivo

Mantener en condiciones óptimas las arterias existentes en el sistema vial que permitan la movilidad y comunicación terrestre de la población.

Estrategias

- 1.- Tener un programa operativo constante que permita la conservación de las vialidades del municipio.

Metas

- 2.- Ampliación y mantenimiento de la red de calles y caminos rurales en todas las comunidades
- 3.- Gestionar recursos ante las instancias correspondientes para la construcción del puente peatonal que conecta la cabecera municipal con la Colonia Barrio Blanco.

Objetivo

Abatir el déficit en el servicio de agua potable en viviendas particulares.

Estrategias

- 1.- Elaborar un diagnóstico técnico de la infraestructura existente.
- 2.- Corregir y controlar las fugas de agua potable.
- 3.- Implementar un programa que promueva la cultura del cuidado del agua dirigido a la ciudadanía.

Metas

- 1.- Abatir el 20% del desperdicio de agua potable en viviendas.
- 2.- Ampliar la red de agua potable con tubo PVC de 2.5" de diámetro en las colonias Barrio Blanco y las Brisas.

3.- Elaborar un proyecto para ampliación y redistribución del suministro de sistema de agua potable y del equipo de bombeo.

4.- Incrementar el número de población con acceso al servicio de agua potable en el municipio.

Objetivo

Abatir el déficit en el servicio de drenaje en viviendas particulares y alcantarillado en arterias viales para la conducción de aguas residuales y pluviales.

Estrategias

1.- Ampliar la red de drenaje sanitario en las localidades donde se requiera el servicio.

2.- Ampliar la cobertura de reparación de la red de drenaje sanitario en las localidades donde se encuentre disfuncional.

3.- Implementar un programa ciudadano para el cuidado de la red de drenaje.

Metas

1.- Elevar el nivel de satisfacción ciudadana del servicio de drenaje sanitario.

2.- Reducir el número de viviendas sin sistema de drenaje.

Objetivo

Garantizar la concentración y tratamiento de las aguas residuales para su debida utilización.

Estrategias

1.- Realizar la gestión ante las instancias estatales y federales para la rehabilitación de la planta tratadora de aguas residuales.

2.- Incrementar el porcentaje de aguas tratadas.

Metas

1.- Reducir la contaminación del Rio Soto la Marina por la descarga de aguas residuales sin tratamiento.

2.- Reparar la planta tratadora de aguas residuales del municipio, para incrementar el volumen de 9 a 15 litros de agua tratada por segundo.

Objetivo

Incrementar la recaudación de los ingresos propios del municipio por medio del uso eficiente de sus facultades tributarias y el aprovechamiento de todas las fuentes posibles de cobro.

Estrategias

1.-Actualizar la información del sistema de catastro del municipio.

2.-Crear un programa de recaudación de pago de impuestos catastrales.

Metas

1.-Incrementar la recaudación del impuesto predial en 2.5% anual.

2.-Implementar un programa para abatir el 40% de rezago de recaudación predial de los contribuyentes.

3.-Incrementar un 10% la tasa de recaudación anual de otros ingresos.

Objetivo

Utilizar eficientemente las participaciones y aportaciones federales, aplicándolas prioritariamente a la prestación de los servicios municipales.

Estrategias

1.- Realizar y evaluar permanentemente los programas de acciones realizadas con participaciones y aportaciones federales con el fin de tener economía y eficiencia en el cumplimiento de las obligaciones de la gestión municipal.

2.- Planear con eficiencia y eficacia las acciones realizadas con fondos federales para el abatimiento y mejoramiento de los índices de bienestar social que atiende el municipio a través de los recursos.

Metas

1.- Que las instancias correspondientes de la gestión municipal elaboren los presupuestos medibles en montos e indicadores de acuerdo a los objetivos a los que están destinados.

2. Incrementar el porcentaje de aportaciones federales.

Objetivo

Contener el gasto corriente municipal, a fin de priorizar la oferta de bienes y servicios de calidad a la población.

Estrategias

1.- Crear un programa de disciplina financiera municipal.

Metas

1.- Reducir los costos operación sin afectar la eficiencia y calidad de la prestación de servicios que ofrece el municipio.

Objetivo

Redimensionar la estructura organizacional hasta alcanzar niveles óptimos del número de dependencias, personas y tabuladores salariales adecuados a las necesidades de la función pública municipal.

Estrategias

1. Evaluar la eficiencia de la estructura organizacional del municipio cada 6 meses y realizar los cambios necesarios para su óptimo funcionamiento.

Metas

1. Realizar la medición de la eficiencia y desempeño organizacional en base al número del personal municipal con relación al número de habitantes del municipio.
2. Reducir el número de quejas de la población y rezagos en cumplimientos de servicios.

Objetivo

Impulsar la aplicación del proceso de armonización contable en la administración pública municipal, a fin de favorecer la gestión administrativa y la rendición de cuentas.

Estrategias

1. Cumplir con el marco normativo de armonización contable y la rendición de cuentas dentro de los procesos de la gestión municipal.

Metas

1. Cumplir en tiempo y forma con las obligaciones y requerimientos de transparencia y rendición de cuentas como lo marca la Ley de contabilidad gubernamental y demás normas relacionadas con la transparencia y rendición de cuentas
- 2.- Que se lleve a cabo el cumplimiento y procesamiento de la información contable, detallada suficiente, oportuna y confiable para su contabilización.

Objetivo

Incrementar la actividad turística en el municipio mediante programas de promoción y aprovechamiento sustentable de sus recursos y atractivos turísticos.

Estrategias

- 1.- Gestionar el Desarrollo de Infraestructura y Servicios Turísticos en las comunidades de La Pesca, Tepehuajes, El Sabinito y Río Soto La Marina, consistente en palapas, arreglo de caminos y señalética.
- 2.- Arreglar las palapas con techo nuevo de la playa de La Pesca en conjunto con la demás infraestructura turística.
- 3.- Crear servicios sanitarios públicos (wc y regaderas) proporcionados por el municipio.
- 4.- Concientizar a los pobladores locales y pescadores sobre los beneficios de la pesca deportiva y el turismo en general.
- 5.- Posicionar al municipio Soto La Marina como destino de torneros caza y pesca.
- 6.- Impulsar el turismo de naturaleza en la laguna de morales para la observación de aves.
- 7.- Diseñar circuitos temáticos.

Metas

1. Incrementar el número de visitantes y la derrama económica en beneficio de los habitantes del municipio.

Objetivo

Contribuir a disminuir la pobreza mediante el financiamiento de servicios públicos, obras, acciones e inversiones que beneficien directamente a la población en esa condición, mediante la colaboración en programas federales y estatales y comunitarios.

Estrategias

- 1.- Gestionar proyectos para combatir la pobreza y el rezago social en el campo.
- 2.- Apoyo de servicios funerarios a los que menos tienen.
- 3.- Mediante los apoyos de programas estatales abastecer despensas a familias de escasos recursos y atención en una mejor alimentación para los adultos mayores.
- 4.- Dotar de letrinas ecológicas a los habitantes del Ejido San José de las Rusias

Metas

1.- Reducción de tasa de pobreza y rezago social en el municipio.

Objetivo

Contribuir a disminuir la pobreza mediante el financiamiento de servicios públicos, obras, acciones e inversiones que beneficien directamente a la población en esa condición, mediante la colaboración en programas federales y estatales y comunitarios.

Estrategias

- 1.- Inspeccionar y rehabilitar infraestructura que así requiera.
- 2.- Fortalecer el deporte mediante torneos y entrega de reconocimientos.
- 3.- Reconocer los talentos deportivos del municipio.
- 4.- Gestionar vestuario suficiente para los grupos artísticos y culturales.
- 5.- Implementar un encuentro anual educativo, deportivo y cultural entre escuelas del municipio.
- 6.- Gestionar transporte para los alumnos que se trasladan a Cd. Victoria para continuar con sus estudios universitarios.
- 7.- Brindar hospedaje y alimentación a jóvenes que cursan sus estudios en la cabecera municipal (Casa del Estudiante).
- 8.- Implementar un programa de becas para los estudiantes de escasos recursos y promedios sobresalientes.

Metas

- 1.- Llevar a quienes los necesitan los recursos necesarios en Educación, Cultura y Deporte.

Objetivo

Satisfacer la demanda de vivienda digna de la población municipal, impulsando los desarrollos habitacionales de interés social, programas de mejoramiento de la vivienda y lotes con servicios en coordinación con las autoridades estatales y federales competentes en la materia.

Estrategias

- 1.- Gestionar proyectos para la construcción de cuartos adicionales de 4x4 para ampliación de vivienda.
- 2.- Gestionar material para el mejoramiento de viviendas.
- 3.- Realizar acciones que permita sacar adelante la demanda de vivienda digna

Metas

- 1.- Lograr la construcción de 200 cuartos adicionales y el mejoramiento de viviendas.

Objetivo

Promover la igualdad de género como estrategia transversal en las políticas públicas municipales, para contribuir al acceso equitativo de oportunidades de desarrollo.

Estrategias

1. Propiciar la equidad de género en todas las acciones que desarrolle el municipio.
- 2.- Promover y realizar programas y evento que fomenten la equidad de género.
- 3.- Impulsar proyectos productivos para las mujeres y jefas de familia con el fin de mejorar su bienestar social.
- 4.- Establecer un programa para mujeres que no cuenten con estudios o no hayan concluido los estudios de secundaria.

Metas

- 1.- Incrementar el número de programas y acciones para propiciar la equidad de género.
- 2.- Mayor apoyo a los programas de bienestar para talleres de empoderamiento para capacitar las habilidades de las mujeres influyentes en una vida con equidad de género.
- 3.- Incrementar el valor y la capacidad de las mujeres en el área rural para la aceptación de las construcciones socioculturales.

SECCIÓN SEGUNDA DE LAS PROYECCIONES DE FINANZAS

En cumplimiento a la Ley de Disciplina Financiera, se ha incluido en este apartado las proyecciones de las finanzas públicas municipales empleando para tal efecto los formatos emitidos por el Consejo Nacional de Armonización Contable y que abarcan un periodo de tres años en adición al ejercicio fiscal en cuestión y comprenderán solo un año para el caso de los municipios con una población menor a 200,000 habitantes, de acuerdo con el último censo o conteo de población que publique el Instituto Nacional de Estadística y Geografía, tal como lo establecen los "Criterios para la elaboración y presentación homogénea de la Información Financiera y de los formatos a que hace referencia la Ley de Disciplina Financiera de las Entidades Federativas y los Municipios", publicado en el DOF de fecha 11 de octubre del 2016; la misma señala se revisaran y adecuaran en su caso anualmente en los ejercicios subsecuentes.

FORMATO 7a PROYECCIONES DE INGRESOS LDF (CIFRAS NOMINALES)

R. AYUNTAMIENTO DE SOTO LA MARINA, TAM.		
Proyección De Ingresos - LDF		
(Pesos)		
Cifras Nominales		
CONCEPTO	2020	2021
1. Ingresos de Libre Disposición (1=A+B+C+D+E+F+G+H+I+J+K+L)	43,124,990.00	43,987,489.00
A. Impuestos	6,015,540.00	6,135,850.00
B. Cuotas y Aportaciones de Seguridad Social	0.00	0.00
C. Contribuciones de Mejoras	0.00	0.00
D. Derechos	2,239,380.00	2,284,167.60
E. Productos	15,000.00	15,300.00
F. Aprovechamientos	204,000.00	208,080.00
G. Ingresos por Ventas de Bienes y Servicios	0.00	0.00
H. Participaciones	34,651,070.00	35,344,091.40
I. Incentivos Derivados de la Colaboración Fiscal	0.00	0.00
J. Transferencias	0.00	0.00
K. Convenios	0.00	0.00
L. Otros Ingresos de Libre Disposición	0.00	0.00
2. Transferencias Federales Etiquetadas (2=A+B+C+D+E)	47,077,700.00	48,019,254.00
A. Aportaciones	39,917,700.00	40,716,054.00
B. Convenios	0.00	0.00
C. Fondos Distintos de Aportaciones	7,160,000.00	7,303,200.00
D. Transferencias, Subsidios y Subvenciones, Pensiones y Jubilaciones	0.00	0.00
E. Otras Transferencias Federales Etiquetas	0.00	0.00
3. Ingresos Derivados de Financiamientos (3=A)	0.00	0.00
A. Ingresos Derivados de Financiamiento	0.00	0.00
4. Total de Ingresos Proyectados (4=1+2+3)	90,202,690.00	92,006,743.00
Datos Informativos		
1. Ingresos Derivados de Financiamientos con Fuente de Pago de Recursos de Libre Disposiciones		
2. Ingresos derivados de Financiamientos con Fuente de Pago de Transferencias Federales Etiquetadas		
3. Ingresos Derivados de Financiamiento (3 = 1 + 2)		

SECCIÓN TERCERA**RIESGOS RELEVANTES PARA LAS FINANZAS PÚBLICAS**

Para dar cumplimiento al artículo 5 y 18 de la Ley de Disciplina Financiera de las Entidades Federativas y los Municipios se mencionan los riesgos más relevantes para las Finanzas Públicas.

1) RIESGOS DE LA INFLACION

La inflación general anual al cierre del mes de septiembre del 2019 fue de 3.00% y de acuerdo a los Criterios Generales de Política Económica para la Ley de Ingresos y el Proyecto de Presupuesto de Egresos de la Federación correspondientes al ejercicio 2020, las expectativas inflacionarias de la secretaria de Hacienda y Crédito Público para el 2020 de corto plazo son cercanas a la meta de inflación del Banco de México.

2) RIESGOS DERIVADOS DEL TIPO DE CAMBIO DEL PESO FRENTE AL DÓLAR Y EL PRECIO DEL PETROLEO

Por otro lado la incertidumbre de la realización de recursos federales derivados principalmente de los efectos que en la recaudación federal participable tengan factores como tipo de cambio peso-dólar, el precio de la mezcla mexicana de exportación de petróleo crudo y la actividad económica nacional, esto derivado de la alta dependencia que se tiene de esta fuente de recurso.

3) RIESGOS DE LA SITUACION ACTUAL DEL MUNICIPIO.

La calidad de vida es un concepto relativo que depende de la situación socioeconómica de cada grupo social y de lo que éste defina como su situación ideal de bienestar por su acceso a un conjunto de bienes y servicios, así como al ejercicio de sus derechos y al respeto de sus valores. Dado que hay sociedades más desarrolladas que otras, los estándares de bienestar son diferentes, al igual que las definiciones de calidad de vida.

**SECCIÓN CUARTA
DE LOS RESULTADOS DE LAS FINANZAS PÚBLICAS**

En cumplimiento a la Ley de Disciplina Financiera, se ha incluido en este apartado los resultados de las finanzas públicas municipales empleando para tal efecto los formatos emitidos por el Consejo Nacional de Armonización Contable y que abarcan un periodo de tres años en adición al ejercicio fiscal en cuestión y comprenderán solo un año para el caso de los municipio con una población menor a 200,000 habitantes, de acuerdo con el último censo o conteo de población que publique el Instituto Nacional de Estadística y Geografía, tal como lo establecen los Criterios para la elaboración y presentación homogénea de la Información Financiera y de los formatos a que hace referencia la Ley de Disciplina Financiera de las Entidades Federativas y los Municipios”, publicado en el DOF de fecha 11 de octubre del 2016; la misma señala se revisaran y adecuaran en su caso anualmente en los ejercicios subsecuentes.

FORMATO 7c RESULTADO DE LAS FINANZAS PÚBLICAS.

R. AYUNTAMIENTO DE SOTO LA MARINA, TAM.		
Proyección De Ingresos - LDF		
(Pesos)		
Cifras Nominales		
CONCEPTO	2018¹	2019²
1. Ingresos de Libre Disposición (1=A+B+C+D+E+F+G+H+I+J+K+L)	60,632,256.80	50,706,507.25
A. Impuestos	5,551,902.39	5,153,757.90
B. Cuotas y Aportaciones de Seguridad Social	0.00	0.00
C. Contribuciones de Mejoras	0.00	0.00
D. Derechos	641,517.60	1,486,910.88
E. Productos	62,412.59	3,763.00
F. Aprovechamientos	56,873.40	165,782.00
G. Ingresos por Ventas de Bienes y Servicios	0.00	0.00
H. Participaciones	54,319,550.82	43,896,293.47
I. Incentivos Derivados de la Colaboración Fiscal	0.00	0.00
J. Transferencias	0.00	0.00
K. Convenios	0.00	0.00
L. Otros Ingresos de Libre Disposición	0.00	0.00
2. Transferencias Federales Etiquetadas (2=A+B+C+D+E)	38,635,416.00	39,135,002.00
A. Aportaciones	38,635,416.00	39,135,002.00
B. Convenios	0.00	0.00
C. Fondos Distintos de Aportaciones	0.00	0.00
D. Transferencias, Subsidios y Subvenciones, Pensiones y Jubilaciones	0.00	0.00
E. Otras Transferencias Federales Etiquetas	0.00	0.00
3. Ingresos Derivados de Financiamientos (3=A)	0.00	0.00
A. Ingresos Derivados de Financiamiento	0.00	0.00

4. Total de Ingresos Proyectados (4=1+2+3)	99,267,672.80	89,841,509.25
	-	-
Datos Informativos		
1. Ingresos Derivados de Financiamientos con Fuente de Pago de Recursos de Libre Disposiciones		
2. Ingresos derivados de Financiamientos con Fuente de Pago de Transferencias Federales Etiquetadas		
3. Ingresos Derivados de Financiamiento (3 = 1 + 2)		

1. Los importes corresponden a los egresos totales devengados.
2. Los importes corresponden a los egresos devengados al cierre trimestral más reciente disponible y estimado para el resto del ejercicio.

SALÓN DE SESIONES DEL CONGRESO DEL ESTADO LIBRE Y SOBERANO DE TAMAULIPAS.- Cd. Victoria, Tam., a 15 de diciembre del año 2019.- DIPUTADO PRESIDENTE.- FRANCISCO JAVIER GARZA DE COSS.- Rúbrica.- DIPUTADA SECRETARIA.- GLORIA IVETT BERMEA VÁZQUEZ.- Rúbrica.- DIPUTADA SECRETARIA.- ESTHER GARCÍA ANCIRA.- Rúbrica.

Por tanto, mando se imprima, publique, circule y se le dé el debido cumplimiento.

Dado en la residencia del Poder Ejecutivo, en Victoria, Capital del Estado de Tamaulipas, a los diecisiete días del mes de diciembre del año dos mil diecinueve.

ATENTAMENTE.- EL GOBERNADOR CONSTITUCIONAL DEL ESTADO.- FRANCISCO JAVIER GARCÍA CABEZA DE VACA.- Rúbrica.- EL SECRETARIO GENERAL DE GOBIERNO.- CÉSAR AUGUSTO VERÁSTEGUI OSTOS.- Rúbrica.

FRANCISCO JAVIER GARCÍA CABEZA DE VACA, Gobernador Constitucional del Estado Libre y Soberano de Tamaulipas, a sus habitantes hace saber:

Que el Honorable Congreso del Estado, ha tenido a bien expedir el siguiente Decreto:

Al margen un sello que dice:- "Estados Unidos Mexicanos.- Gobierno de Tamaulipas.- Poder Legislativo.

LA SEXAGÉSIMA CUARTA LEGISLATURA DEL CONGRESO CONSTITUCIONAL DEL ESTADO LIBRE Y SOBERANO DE TAMAULIPAS, EN USO DE LAS FACULTADES QUE LE CONFIEREN LOS ARTÍCULOS 58 FRACCIÓN I DE LA CONSTITUCIÓN POLÍTICA LOCAL; Y 119 DE LA LEY SOBRE LA ORGANIZACIÓN Y FUNCIONAMIENTO INTERNOS DEL CONGRESO DEL ESTADO LIBRE Y SOBERANO DE TAMAULIPAS, TIENE A BIEN EXPEDIR EL SIGUIENTE:

D E C R E T O No. LXIV-56

MEDIANTE EL CUAL SE EXPIDE LA LEY DE INGRESOS DEL MUNICIPIO DE TAMPICO, TAMAULIPAS, PARA EL EJERCICIO FISCAL DEL AÑO 2020.

LEY DE INGRESOS DEL MUNICIPIO DE TAMPICO, TAMAULIPAS, PARA EL EJERCICIO FISCAL DEL AÑO 2020.

CAPÍTULO I

DE LA NATURALEZA Y OBJETO DE LA LEY

Artículo 1º.- La presente ley es de orden público y de interés social, y tiene por objeto establecer los ingresos que percibirá la hacienda pública del **Municipio de Tampico**, Tamaulipas, durante el **ejercicio fiscal del año 2020**, por los provenientes de los conceptos que se señalan en la presente ley:

- I. Impuesto;
- II. Derechos;
- III. Productos;
- IV. Participaciones;
- V. Aprovechamientos;
- VI. Accesorios;
- VII. Financiamientos;
- VIII. Aportaciones, incentivos y reasignaciones de recursos federales; y,
- IX. Otros ingresos.

CLASIFICACIÓN POR RUBROS DE INGRESOS

1. Impuestos
2. Cuotas y aportaciones de Seguridad Social
3. Contribuciones de Mejoras
4. Derechos
5. Productos
6. Aprovechamientos
7. Ingresos por venta de bienes y servicios
8. Participaciones y Aportaciones
9. Transferencias, Asignaciones, Subsidios y otras ayudas
10. Ingresos derivados de Financiamientos.

Los ingresos, dependiendo de su naturaleza, se registrarán por lo dispuesto en esta ley, en el Código Municipal para el Estado de Tamaulipas, por las disposiciones administrativas de observancia general que emita el Ayuntamiento de Tampico, Tamaulipas y las normas de Derecho Común, entre otras.

Artículo 2º.- Los ingresos que se recauden por concepto de contribuciones, así como los provenientes de otros conceptos, se destinarán a sufragar los gastos públicos establecidos y autorizados en el Presupuesto de Egresos Municipal correspondiente, así como en lo dispuesto en los convenios de coordinación y en las leyes en que se fundamenten.

CAPÍTULO II

DE LOS CONCEPTOS DE INGRESOS Y SU PRONÓSTICO

Artículo 3º.- Los ingresos que percibirá la Hacienda Pública del Municipio serán los que provengan de los conceptos y en las cantidades estimadas siguientes:

**ESTIMACIÓN DE INGRESOS A PERCIBIR EN EL EJERCICIO FISCAL 2020
CLASIFICACIÓN POR RUBROS DE INGRESOS**

RUBRO	TIPO, CLASE Y CONCEPTO	CLASIFICADOR POR RUBRO DE INGRESOS	IMPORTE POR CLASE	IMPORTE POR TIPO	IMPORTE POR RUBRO
		TOTALES	1,394,833,121	1,394,833,121	1,394,833,121
1		IMPUESTOS.			222,793,271
	1.1	Impuestos sobre los Ingresos.		1,050,000	
	1.1.1	Impuesto sobre espectáculos públicos	1,050,000		
	1.2	Impuestos sobre el Patrimonio.		73,615,500	
	1.2.1	Impuesto sobre propiedad urbana	73,500,000		
	1.2.2	Impuesto sobre propiedad rústica	115,500		
	1.3	Impuesto sobre la producción, el consumo y las transacciones.		39,375,000	
	1.3.1	Impuesto Sobre Adquisición de Inmuebles	39,375,000		
	1.7	Accesorios de los Impuestos.		6,300,000	
	1.7.2	Recargos	5,250,000		
	1.7.3	Gastos de Ejecución y Cobranza	1,050,000		
	1.8	Otros impuestos.			
	1.9	Impuestos no comprendidos en las fracciones de la Ley de ingresos causadas en ejercicios fiscales pendientes de liquidación o pago.		102,452,771	
	1.9.1	Rezagos de Impuesto Predial Urbano 2019	21,456,350		
	1.9.3	Rezagos de Impuesto Predial Urbano 2018	20,434,619		
	1.9.5	Rezagos de Impuesto Predial Urbano 2017	13,733,033		
	1.9.7	Rezagos de Impuesto Predial Urbano 2016	28,965,903		
	1.9.9	Rezagos de Impuesto Predial Urbano 2015	17,862,866		
3		CONTRIBUCIONES DE MEJORAS.			12,810,000
	3.1	Contribuciones de mejoras por obras públicas.		12,810,000	
	3.1.1	Aportaciones de Instituciones	3,150,000		
	3.1.2	Aportaciones de Particulares	2,100,000		
	3.1.3	Cooperación p/obras de Interés Público	7,560,000		
4		DERECHOS.			93,552,850
	4.1	Derechos por el uso, goce, aprovechamiento o explotación de bienes de dominio público.		10,880,000	
	4.1.1	Vehículos de alquiler y uso de la vía pública	2,205,000		
	4.1.2	Uso de la vía pública por comerciantes	3,675,000		
	4.1.3	Maniobras de carga y descarga en la vía pública	5,000,000		
	4.3	Derechos por prestación de servicios.		65,672,850	
	4.3.01	Expedición de certificado de residencia	210,000		
	4.3.02	Manifiestos de propiedad urbana y rústica	6,825,000		
	4.3.03	Gestión administrativa para obtención de pasaportes	7,000,000		
	4.3.04	Expedición de Permiso eventual de alcoholes	1,575,000		
	4.3.05	Expedición de Constancia de aptitud para manejo	1,050,000		
	4.3.08	Expedición de Avalúos Periciales	5,250,000		
	4.3.09	Certificación de conscriptos	52,500		
	4.3.10	Carta de Modo honesto de vivir	12,600		
	4.3.11	Carta de No antecedentes por faltas administrativas al Bando de Policía y Buen Gobierno	157,500		
	4.3.12	Búsqueda y cotejo de documentos, permisos, dictámenes y constancias	5,250		
	4.3.13	Copias simples	50,000		
	4.3.15	Carta de anuencia de Empresas de Seguridad Privada	105,000		
	4.3.17	Servicios Catastrales	2,100,000		
	4.3.21	Constancias diversas	630,000		
	4.3.23	Planificación, urbanización y pavimentación	10,500,000		
	4.3.24	Servicios de panteones	8,400,000		
	4.3.25	Servicios de Rastro	6,500,000		
	4.3.26	Servicios de limpieza, recolección y recepción de residuos sólidos no tóxicos	5,250,000		
	4.3.28	Servicios en materia ambiental	1,000,000		
	4.3.29	Permisos o autorización para, la exhibición y colocación de anuncios para publicidad.	7,000,000		
	4.3.30	Servicios de tránsito y vialidad	2,000,000		
	4.4	Otros derechos.		17,000,000	
	4.4.3	Servicios de Protección Civil	10,000,000		
	4.4.4	Licencias de Funcionamiento	7,000,000		
5		PRODUCTOS.			20,770,000
	5.1	Productos de tipo corriente.		20,770,000	
	5.1.1	Arrendamiento de locales en mercados, plazas y parques	3,675,000		
	5.1.2	Enajenación de bienes muebles	315,000		
	5.1.3	Cuotas por el uso de unidades deportivas, centros culturales y parques	9,850,000		
	5.1.4	Cuotas por el uso de estacionamientos propiedad del Municipio	1,050,000		

RUBRO	TIPO, CLASE Y CONCEPTO	CLASIFICADOR POR RUBRO DE INGRESOS	IMPORTE POR CLASE	IMPORTE POR TIPO	IMPORTE POR RUBRO
	5.1.5	Venta de bienes mostrencos recogidos por el Municipio	105,000		
	5.1.6	Eventos Municipales	2,100,000		
	5.1.8	Cuotas por actividades recreativas	1,050,000		
	5.1.9	Rendimientos Financieros	2,625,000		
6		APROVECHAMIENTOS.			8,390,000
	6.1	Aprovechamientos de Tipo Corriente.		8,390,000	
	6.1.1	Multas por autoridades municipales	2,625,000		
	6.1.2	Multas de tránsito	4,935,000		
	6.1.4	Multas Federales no fiscales	100,000		
	6.1.5	Aportaciones y cooperaciones	100,000		
	6.1.7	Indemnizaciones por daños a bienes Municipales	630,000		
8		PARTICIPACIONES Y APORTACIONES.			930,900,000
	8.1	Participaciones.		519,000,000	
	8.1.1	Participación Federal	500,000,000		
	8.1.2	Hidrocarburos	1,200,000		
	8.1.3	Fiscalización	4,500,000		
	8.1.4	Incentivo en Venta Final de Gasolina y Diesel (9/11)	13,300,000		
	8.2	Aportaciones.		286,000,000	
	8.2.1	FAIS	44,000,000		
	8.2.2	Fortamun-DF	242,000,000		
	8.3	Convenios.		114,900,000	
	8.3.00	Fondo de Coordinación Fiscal CAPUFE	7,500,000		
	8.3.20	Programa Rescate de Espacios Públicos	5,000,000		
	8.3.30	FORTASEG	2,200,000		
	8.3.60	Infraestructura deportiva	100,000		
	8.3.70	Programa de Empleo Temporal	100,000		
	8.3.91	Fortalece	50,000,000		
	8.3.92	Desarrollo Regional	50,000,000		
	8.5	Fondos Distintos de Aportaciones		11,000,000	
	8.5.1	Fondo Para Entidades Federativas y Municipios Productores de Hidrocarburos	11,000,000		
9		SUBSIDIOS Y SUBVENCIONES		5,617,000	5,617,000
	9.3	Subsidios y Subvenciones	5,617,000		
10		INGRESOS DERIVADOS DE FINANCIAMIENTOS.			100,000,000
	10.1	Endeudamiento interno		100,000,000	
	10.1.1	Prestamos de la Deuda Pública Interna	100,000,000		
		TOTALES	1,394,833,121	1,394,833,121	1,394,833,121

(UN MIL TRESCIENTOS NOVENTA Y CUATRO MILLONES, OCHOCIENTOS TREINTA Y TRES MIL, CIENTO VEINTIÚN PESOS, 00/100 M/N)

Artículo 4º.- Los ingresos previstos por esta ley se causarán, liquidarán y recaudarán, en los términos del Código Municipal para el Estado de Tamaulipas y de conformidad con las disposiciones de las demás leyes, reglamentos, acuerdos y circulares aplicables.

Artículo 5º.- Los rezagos por concepto de impuestos y derechos en la presente ley, se cobrarán y recaudarán de conformidad con las disposiciones legales que rigieren en la época en que se causaron.

Artículo 6º.- La falta puntual de pago de cualquiera de los impuestos, derechos, contribuciones diversas o aprovechamientos, dará lugar al cobro de un recargo a razón del 1.13% por cada mes o fracción que se retarde el pago, independientemente de la actualización y de la sanción a que haya lugar. Se podrán exentar parte de los recargos causados, en los términos que dispone el artículo 98 del Código Municipal para el Estado de Tamaulipas.

Artículo 7º.- Cuando se otorgue prórroga para el pago de los créditos fiscales municipales, en los términos del Código Fiscal del Estado, se causarán recargos sobre saldos insolutos del monto total de los créditos fiscales, a una tasa mensual del 1.8%, de los créditos fiscales prorrogados.

Artículo 8º.- Para los efectos de esta ley, se entiende como Unidad de Medida y Actualización (UMA) la referencia económica en pesos para determinar la cuantía del pago de las obligaciones y supuestos previstos en la presente ley, así como de las disposiciones jurídicas que emanen de la Reglamentación Municipal vigente.

El valor diario de la Unidad de Medida y Actualización (UMA), será el determinado por el Instituto Nacional de Estadística y Geografía (INEGI) y publicado en el Diario Oficial de la Federación para todo el país.

**CAPÍTULO III
DE LOS IMPUESTOS
SECCIÓN PRIMERA
IMPUESTOS SOBRE LOS INGRESOS
DEL IMPUESTO SOBRE ESPECTÁCULOS PÚBLICOS**

Artículo 9º.- El impuesto sobre espectáculos públicos se causará y liquidará conforme a las disposiciones previstas en los artículos 101 al 103 del Código Municipal para el Estado de Tamaulipas.

I. Con la tasa del 8% sobre el total de ingreso que se perciba por espectáculos públicos entendiéndose como tales, toda función teatral, de circo, deportiva, las peleas de gallos, bailes, juegos recreativos, establecimientos que presenten variedades o de cualquier otra especie que se realicen en locales o espacios abiertos o cerrados donde se autorice la entrada mediante el pago de cierta suma de dinero, se cobre derecho de mesa o de cualquier otro tipo.

II. Será facultad de la Secretaría de Finanzas en Funciones de Tesorería Municipal solicitar la documentación necesaria para validar el cumplimiento de las obligaciones fiscales a que hace referencia el artículo 102-G del Código Municipal para el Estado de Tamaulipas.

III. No serán sujetos de este impuesto las personas que realicen las actividades gravadas cuyos ingresos se destinen a obras de asistencia social y servicios, obras públicas o instituciones que impartan educación gratuita.

La Secretaría de Finanzas en Funciones de Tesorería Municipal podrá solicitar la información que considere pertinente para constatar que los ingresos se destinarán a los fines señalados.

IV. Será facultad de la Secretaría de Finanzas en Funciones de Tesorería Municipal el nombramiento de interventores municipales, para los efectos a que se refiere este impuesto, quienes tendrán la facultad de inspección y vigilancia de los ingresos por la entrada individual al espectáculo.

**SECCIÓN SEGUNDA
IMPUESTOS SOBRE EL PATRIMONIO
DEL IMPUESTO SOBRE LA PROPIEDAD URBANA, SUBURBANA Y RÚSTICA**

Artículo 10. Este impuesto se causará sobre el valor de los bienes raíces, determinado conforme a la tabla de valores unitarios de terreno y construcción aprobada por el H. Congreso del Estado en los términos del artículo 74 de la Ley de Catastro para el Estado de Tamaulipas. La base para el cálculo de este impuesto será el valor catastral de los inmuebles. El impuesto se causará y liquidará anualmente sobre los inmuebles cuyo valor se determine o modifique a partir de la entrada en vigor de la presente Ley conforme a los valores unitarios de suelo y construcciones, coeficientes de incremento y de demérito para el ejercicio fiscal del año 2020.

I. El impuesto se causará y liquidará anualmente de conformidad con las siguientes cuotas y tasas para inmuebles urbanos y suburbanos con construcciones permanentes y rústicas con y sin construcción.

VALOR CATASTRAL		CUOTA ANUAL SOBRE EL LÍMITE INFERIOR	TASA ANUAL PARA APLICARSE SOBRE EL EXCEDENTE DEL LIMITE INFERIOR AL MILLAR
DE	A		
0.01	242,307.69	0.01	0.5406
242,307.70	500,000.00	200.00	0.5800
500,000.01	750,000.00	387.00	0.6500
750,000.01	1,000,000.00	597.00	0.7300
1,000,000.01	1,250,000.00	829.00	0.8100
1,250,000.01	1,500,000.00	1,086.00	0.8900
1,500,000.01	1,750,000.00	1,367.00	0.9800
1,750,000.01	2,000,000.00	1,675.00	1.0700
2,000,000.01	2,250,000.00	2,008.00	1.1600
2,250,000.01	en adelante	2,368.00	1.2500

II. Tratándose de predios rústicos se establece la tasa anual del 1.5 al millar sobre el valor catastral.

III. Tratándose de predios urbanos y suburbanos sin edificaciones (baldíos) el impuesto se causará conforme a la tasa señalada en este artículo aumentándola en 100%. Los predios urbanos y suburbanos no edificados son aquellos que no tienen construcciones permanentes o que teniéndolas permanentes la superficie la superficie total de las mismas sea inferior al 10% de la superficie total del predio.

IV. Cuando existan variaciones en el valor catastral ya sea por la detección de superficies construidas mayores a las manifestadas o bien construcciones manifestadas con características tales como: tipo de construcción, calidad, antigüedad, estado de terminación entre otras, distintas a las que guarda el estado actual de las mismas, el impuesto a pagar será el que resulte el de aplicar al valor catastral las cuotas y tasas establecidas en este artículo.

El cálculo para la determinación del impuesto predial a pagar por la diferencia en construcción o terreno a favor detectado se aplicará hasta cinco años retroactivos a la fecha en que se manifiesta la diferencia en Catastro o a partir de la fecha de vencimiento de la licencia de construcción o de terminación de obra.

Artículo 11.- La cuota mínima anual del Impuesto sobre la Propiedad Urbana, Suburbana y Rústica será de tres UMA.

SECCIÓN TERCERA IMPUESTOS SOBRE LA PRODUCCIÓN, EL CONSUMO Y LAS TRANSACCIONES DEL IMPUESTO SOBRE ADQUISICION DE INMUEBLES

Artículo 12.- La base del Impuesto sobre Adquisición de Inmuebles se determinará en los términos del artículo 107 del Código Municipal para el Estado de Tamaulipas, tomando en cuenta el resultado de la aplicación de las tablas de valores unitarios de suelo y construcción, que sirvieron de base para la determinación del Impuesto sobre la Propiedad Urbana, Suburbana y Rústica.

Artículo 13.- El impuesto sobre adquisición de inmuebles se causará y liquidará a la tasa del 2% sobre el valor de los inmuebles, conforme a las disposiciones previstas en los artículos 124 al 132 del Código Municipal para el Estado de Tamaulipas.

SECCIÓN CUARTA ACCESORIOS DE IMPUESTOS

Artículo 14.- Cuando no se cubran los impuestos en la fecha o dentro del plazo fijado por las disposiciones fiscales, dará lugar a la causación o cobro de un recargo a razón del 1.13% por cada mes o fracción que se retarde el pago y hasta que el mismo se efectúe, independientemente de la actualización y de la sanción a que haya lugar. Se podrán exentar parte de los recargos causados, en los términos que dispone el artículo 98 del Código Municipal para el Estado de Tamaulipas.

Los recargos se causarán hasta por cinco años, en tanto no se extingan las facultades de las autoridades fiscales para determinar las contribuciones o aprovechamientos omitidos y sus accesorios, se calcularán sobre el total del crédito fiscal, excluyendo los propios recargos, los gastos de ejecución y las multas por infracción a disposiciones fiscales.

Artículo 15.- Los contribuyentes que obtengan prórroga para cubrir los créditos fiscales municipales, en los términos del Código Fiscal del Estado de Tamaulipas, pagarán recargos sobre saldos insolutos a una tasa mensual del 1.8%, sobre los créditos fiscales prorrogados.

Artículo 16.- El Municipio percibirá gastos de ejecución cuando lleve a cabo el procedimiento administrativo de ejecución para el cobro de créditos fiscales en que incurran los contribuyentes, en los términos del Código Fiscal del Estado de Tamaulipas y su Reglamento.

SECCIÓN QUINTA IMPUESTOS NO COMPRENDIDOS EN LAS FRACCIONES DE LA LEY DE INGRESOS CAUSADAS EN EJERCICIOS FISCALES ANTERIORES PENDIENTES DE LIQUIDACIÓN O PAGO

Artículo 17.- Se consideran rezagos de Impuestos los correspondientes a ejercicios fiscales anteriores, devengados al cierre del ejercicio inmediato anterior, pendientes de liquidación o pago, cuyo cobro se efectúe en el presente ejercicio fiscal.

CAPÍTULO IV CONTRIBUCIONES DE MEJORAS

SECCIÓN ÚNICA CONTRIBUCIONES DE MEJORAS POR OBRAS DE INTERÉS PÚBLICO

Artículo 18.- Son sujetos de este pago las personas físicas o morales propietarios o poseedoras de inmuebles dentro del área de beneficio o zona de influencia beneficiada por la obra pública.

Artículo 19.- Las contribuciones de mejores por obras de interés público se causarán por:

- I. Instalación de alumbrado público;
- II. Pavimentación, adoquinado, empedrado, revestimiento de calles o rehabilitación de las mismas;
- III. Construcción de guarniciones y banquetas;
- IV. Instalación de obras de agua y drenaje, sanitario y pluvial, mejoramiento o reestructuración de las ya existentes; y,
- V. En general, por obras de embellecimiento, saneamiento o cualquiera de otras semejantes a las enunciadas en el presente artículo.

Artículo 20.- Las contribuciones mencionadas en el artículo anterior se causarán y se pagarán en los términos del Decreto número 406, publicado en el Periódico Oficial del 28 de diciembre de 1977(Ley de Derechos de Cooperación para la Ejecución de Obras de Interés Público). En cada caso se elaborará un estudio técnico general para determinar el valor de la obra y la base para su distribución entre los beneficiados.

Artículo 21.- Las cuotas que en los términos de esta Ley, corresponda cubrir a los particulares beneficiados con las obras de interés público, tendrán el carácter de créditos fiscales. La recaudación de las cuotas, corresponderá a la Secretaría de Finanzas en Funciones de Tesorería Municipal, la cual por los medios legales las hará efectivas y las aplicará a los fines específicos que les corresponda.

**CAPÍTULO V
DE LOS DERECHOS**

Artículo 22.- Los derechos que cobrará el Municipio por el uso o aprovechamiento de los bienes del dominio público, así como por recibir los servicios que presta en sus funciones de derecho público o en que deba resarcirse del gasto ocasionado por actividad particular, son los siguientes:

I. Derechos por el uso, goce, y aprovechamiento de bienes del dominio público.

- a) Los provenientes de estacionamientos de vehículos de alquiler y por el uso de la vía pública;
- b) Por el uso de la vía pública por comerciantes ambulantes o con puestos fijos y semifijos; y,
- c) Por el uso de la vía pública por vehículos de carga pesada para maniobras de carga y descarga en zonas restringidas por la autoridad de Tránsito y Vialidad.

II. Derechos por prestación de servicios.

- a). Expedición de certificados, certificaciones, copias certificadas, búsqueda y cotejo de documentos, permisos, dictámenes, actualizaciones, constancias, legalización y ratificación de firmas;
- b). Servicios catastrales, de planificación, urbanización, pavimentación, construcción, remodelación, trámites, peritajes oficiales y por la autorización de fraccionamientos;
- c). Servicio de Panteones;
- d). Servicio de Rastro;
- e). Servicio de limpieza, recolección y recepción de residuos sólidos no tóxicos;
- f). Servicio de limpieza de lotes baldíos;
- g). Permisos o autorizaciones para la colocación y exhibición de anuncios y carteles o la realización de publicidad, excepto los que se realicen por medio de la televisión, la radio, periódicos y revistas;
- h). Servicios de tránsito y vialidad.

III. Otros derechos.

- a). Por concepto de gestión ambiental;
- b). Por la expedición de permisos para kermeses, desfiles, colectas, festivales con fines de lucro, ferias y exposiciones;
- c). Por la expedición de permisos licencias de operación para salones o locales abiertos al público para bailes, eventos y fiestas;
- d). Por la expedición de licencias de funcionamiento, permisos o autorizaciones para la instalación y operación comercial de máquinas de videojuegos y mesas de juego;
- e). Servicios de Protección Civil y Bomberos; y,
- f). Por la expedición de constancias y licencias diversas.

Quando se solicite la prestación de servicios con carácter de urgentes para el mismo día, causarán un tanto más de la cuota establecida para cada caso.

En ningún caso el importe a pagar será inferior a una Unidad de Medida y Actualización (UMA).

Los derechos que establece la fracción II de este artículo no se pagarán cuando lo soliciten personas cuya extrema pobreza sea reconocida por el Presidente Municipal.

**SECCIÓN PRIMERA
DERECHOS POR EL USO, GOCE, APROVECHAMIENTO O EXPLOTACIÓN DE
BIENES DE DOMINIO PÚBLICO**

Apartado A. Los provenientes de estacionamientos de vehículos de alquiler y por el uso de la vía pública

Artículo 23.- Son objeto de este derecho, la ocupación temporal de la superficie limitada bajo el control del Municipio, para el estacionamiento de vehículos de alquiler y por la ocupación de la vía pública. Los derechos correspondientes se causarán en la forma siguiente previo permiso de la Autoridad Municipal a excepción de la fracción V:

I. Por la ocupación exclusiva de la vía pública por vehículos de alquiler que tengan un sitio especialmente designado para estacionarse, pagarán un derecho a razón de una cuota mensual, por vehículo.	6 UMA
II. Por ocupar la vía pública para la enajenación de vehículos de cualquier clase, por día por vehículo.	1 UMA

III. Por ocupar la vía pública los Mercados Rodantes, diario por tramo hasta de cuatro metros cuadrados:	
a) Oferentes con permiso	\$8.00
b) Libres u ocasionales	\$15.00
c) A raíz de piso (tiradero)	\$30.00
IV. Por ocupar la vía pública las personas físicas o morales, con toda clase de construcciones o instalaciones permanentes o semipermanentes, andamios y tapiales, escombros o materiales, pagarán por metro cuadrado o fracción por cada día.	1 UMA
V. Cuando se instalen relojes de estacionamiento, por hora:	\$5.00
VI. Por el permiso de estacionamiento de vehículos en espacios regulados por estacionómetros:	
a) Mensual	de 3 a 6 UMA
b) Anual	de 30 a 60 UMA

Las infracciones que se apliquen por no hacer el pago respectivo de los derechos señalados en este artículo, se sancionarán como sigue:

- a) Para efectos de la fracción V se cobrará una multa de 2 UMA; si se cubre antes de 72 horas se cobrará una UMA.
- b) Se cobrará una multa hasta 10 UMA a los infractores de las fracciones I, II, III y IV.

Por agredir física o verbalmente al personal de inspección y verificación autorizada o de quien funja como tal se cobrará una multa de 48 a 92 UMA.

Apartado B. Por el uso de la vía pública por comerciantes ambulantes o con puestos fijos y semifijos.

Artículo 24.- Los derechos por el uso de la vía pública por comerciantes ambulantes o con puestos fijos y semifijos, se causarán conforme a lo siguiente:

- I. Por la licencia anual los comerciantes ambulantes o con puestos fijos y semifijos pagarán hasta 3.5 UMA;
- II. Los puestos fijos y semifijos con licencia pagarán por mes y por metro cuadrado o fracción que ocupen:
 - a) En Zona cero, hasta 10 UMA;
 - b) En Zona 1, hasta 7 UMA;
 - c) En Zona 2, hasta 4 UMA;
 - d) En Zona 3, hasta 3 UMA;
 - e) En Zona turística, hasta 15 UMA.

Para los efectos anteriores se fijan los límites de las zonas siguientes:

ZONA Cero. Comprende de las calles Héroes del Cañonero a Álvaro Obregón; y de Cesar López de Lara a Sor Juana Inés de la Cruz.

En esta zona también quedan comprendidos los ejes viales como son: Av. Hidalgo y su prolongación, Calzada San Pedro, Av. Las Torres, Av. Las Torres Norte y Sur, Av. Ejército Mexicano, Av. Universidad, Av. Valles, Av. Faja de Oro y su prolongación, Av. Ayuntamiento, Av. Rosalío Bustamante, Av. Cuauhtémoc, Boulevard Adolfo López Mateos, Boulevard Fidel Velázquez, Boulevard Portes Gil y su prolongación, Gral. San Martín, Calle Héroes de Chapultepec, Av. Monterrey, Calle Tampico, Calle Álvaro Obregón y cualquier otra vialidad que decida el Municipio a través de la Dirección de Seguridad Pública y Vialidad.

En esta Zona Cero queda terminantemente prohibida la instalación de puestos fijos y semifijos, así como la operación de ambulantes.

Se permite tan solo el ejercicio del comercio temporal por comerciantes ambulantes o puestos semifijos, que es la actividad comercial en la vía pública que se realiza obedeciendo la tradición, folklore, atractivo turístico o acontecimiento extraordinario en el Municipio y que por lo mismo sus características estén definidas con claridad de lugar y época.

Zona 1. Comprende las calles Héroe de Nacozari a Tamaulipas y de Sor Juana Inés de la Cruz a Ignacio Zaragoza, excepto las áreas y vialidades que conforman la Zona Cero. En esta Zona 1 no se otorgarán nuevos permisos, solo se respetarán los ya existentes.

Zona 2. Comprende de las calles Sor Juana Inés de la Cruz a Ejército Mexicano.

Zona 3. Comprende de Ejército Mexicano hasta los límites de colindancia del Municipio con Ciudad Madero y Altamira.

ZONAS TURÍSTICAS: Comprende la zona peatonal de la calle Díaz Mirón entre las calles Cristóbal Colón y Aduana; la calle Emilio Carranza entre Cristóbal Colón y Aduana; la calle Aduana entre Héroes del Cañonero y Álvaro Obregón; ambas márgenes del Canal de la Cortadura, el Parque Metropolitano, el Parque Fray Andrés de Olmos y el Parque Chairel. En estas ZONAS TURÍSTICAS queda estrictamente prohibida la actividad de ambulantes y puestos fijos o semifijos. Se permite tan solo el ejercicio del comercio temporal por comerciantes ambulantes o puestos semifijos, que es la actividad comercial en la vía pública que se realiza obedeciendo la tradición, folklore, atractivo turístico o acontecimiento

extraordinario en el Municipio y que por lo mismo sus características estén definidas con claridad de lugar y época. Se autoriza la operación de las Embarcaciones Turísticas y los Kioscos concesionados por el Municipio y la instalación previo permiso de mobiliario en el exterior de establecimientos comerciales con giros de Cafetería, Nevería, Restaurante o Restaurante-Bar.

III. Los permisos provisionales tendrán el mismo costo previsto en la fracción I de este artículo y pagarán además los mismos derechos señalados en la fracción II cuando se trate de 30 días, o la cantidad que resulte dividir la cuota entre 30 días y multiplicarla por el número de días autorizados en el permiso provisional correspondiente.

El ayuntamiento fijará los perímetros y los límites de las zonas en la que se podrá ejercer el comercio ambulante o con puestos fijos y semifijos, así como las cuotas aplicables en cada caso, sin exceder de los máximos establecidos por esta ley.

Los pagos deberán hacerse dentro de los 10 primeros días de cada mes, por los interesados directamente en las cajas de la Secretaría de Finanzas en Funciones de Tesorería Municipal. Si el comerciante deja de pagar dos meses consecutivos perderá los derechos de uso que correspondan al permiso expedido; la reincidencia tendrá como consecuencia la negativa por tiempo indefinido.

Los comerciantes ambulantes o con puestos fijos y semifijos, serán objetos de multas por: carecer de permiso, por tener permiso vencido, por ubicación incorrecta, por laborar fuera de horario, por abandono en vía pública de sus implementos de trabajo o cualquier situación que afecte el buen funcionamiento de las vías de comunicación, esta sanción se aplicará de acuerdo a lo previsto en el artículo 318 fracciones I, II y III del Código Municipal vigente.

Apartado C. Por el uso de la vía pública por vehículos de carga pesada para maniobras de carga y descarga en zonas restringidas por la autoridad de Tránsito y Vialidad

Artículo 25.- Es objeto de este derecho la expedición de permisos para maniobras de carga y descarga para vehículos de carga pesada en zonas restringidas por la autoridad de Tránsito y Vialidad, se causará y liquidará conforme a lo siguiente:

- a) Vehículos de carga menor a 3.5 toneladas, por día 2 UMA, por mes 3 UMA, por 3 meses 8 UMA y por año 28 UMA;
- b) Vehículos de carga de 3.5 hasta 8 toneladas, por día 3 UMA, por mes 5 UMA, por 3 meses 12 UMA y por año 40 UMA;
- c) Vehículos de carga mayor de 8 hasta 22 toneladas, por día 4 UMA, por mes 6 UMA, por 3 meses 15 UMA y por año 50 UMA;
- d) Vehículos de carga mayor de 22 toneladas hasta 30 toneladas, por día 6 UMA, por mes 8 UMA, por 3 meses 20 UMA y por año 66 UMA;
- e) Por excedente a partir de 30 toneladas se causarán 4 UMA por tonelada por día;
- f) Trompo para concreto, por día 6 UMA, por mes 10 UMA, por 3 meses 25 UMA y por año 80 UMA;
- g) Bomba para concreto, por día 8 UMA, por mes 12 UMA, por 3 meses 30 UMA y por año 95 UMA;
- h) Vehículos que excedan las dimensiones establecidas en el artículo 67 del Reglamento de Tránsito del Estado pagarán por día 20 UMA.

La dirección de tránsito y Vialidad determinará las rutas y horarios por las cuales los vehículos de carga pesada deberán transitar dentro del Municipio.

**SECCIÓN SEGUNDA
DERECHOS POR PRESTACIÓN DE SERVICIOS**

Apartado A. Expedición de certificados, certificaciones, copias certificadas, búsqueda y cotejo de documentos, permisos, dictámenes, actualizaciones, constancias, legalización y ratificación de firmas

Artículo 26.- Los derechos por expedición de certificados, certificaciones, copias certificadas, búsqueda y cotejo de documentos, permisos, dictámenes, actualizaciones, constancias, legalización y ratificación de firmas, causarán las siguientes:

CUOTAS

I. Expedición de certificados de residencia,	de 3 a 6 UMA
II. Expedición de Permiso eventual de alcoholes	
a) Eventos sociales como bodas, quinceañeras, bautizos, graduaciones, cumpleaños, despedidas, primeras comuniones y eventos de naturaleza análoga.	10 UMA
b) Ferias, kermeses, eventos deportivos, fiestas tradicionales, conciertos musicales, bailes populares, show de comediantes y análogos.	30 UMA
c) Peleas de gallos, peleas de box, funciones de lucha libre, conciertos musicales, y cualquier evento masivo.	75 UMA
d) Las degustaciones en establecimientos comerciales destinados a la enajenación de bebidas alcohólicas con permiso para venta, solamente en envase cerrado.	25 UMA
III. Carta de No Adeudos Municipales	3 UMA

IV. Carta de No antecedentes por faltas administrativas al Bando de Policía y Buen Gobierno,	3 UMA
V. Búsqueda y cotejo de documentos, permisos, dictámenes y constancias, por documento.	3 a 6 UMA
VI. Legalización y ratificación de firmas,	2 UMA
VII. Carta de modo honesto de vivir,	3 UMA
VIII. Expedición de carta de propiedad,	2 UMA
IX. Expedición de carta de no propiedad,	2 UMA
X. Carta Anuencia de Empresas de Seguridad Privada,	50 UMA
XI. Carta Anuencia a Instituciones de beneficencia pública,	Hasta 1 UMA
XII. Carta Anuencia a Templos, Asociaciones y Agrupaciones Religiosas para actividades sin fines de lucro,	Hasta 1 UMA
XIII. Certificaciones de Catastro,	2 UMA
XIV. Por el traspaso de la concesión de los derechos de ocupación para ejercer actos de comercio en los Mercados Municipales y/o en el Centro Gastronómico y Artesanal: a) Cuando sea de familiar a familiar. b) Cuando sea entre no familiares. c) Actualización de concesión. d) Otorgamiento de constancias.	5 a 10 UMA 10 a 15 UMA 5 a 10 UMA 3 UMA
XV. Por el traspaso de la concesión de los derechos de ocupación para ejercer actos de comercio en los Mercados Rodantes: a) Cuando sea de familiar a familiar. b) Cuando sea entre no familiares.	2 a 5 UMA 5 a 8 UMA
XVI. Por el otorgamiento del permiso para ejercer actos de comercio en los mercados rodantes por primera vez,	10 a 15 UMA
XVII. Por refrendo del permiso anual en los mercados rodantes, autorización de plaza, autorización de ampliación de medidas ó cambio de giro,	2 a 4 UMA
XVIII. Permisos de ausencia por día,	25% de una UMA
XIX. Permisos,	3 a 6 UMA
XX. Actualizaciones,	3 a 6 UMA
XXI. Constancias,	3 a 6 UMA
XXII. Copias simples por copia,	.05 % a 1 UMA
XXIII. Otras certificaciones legales.	3 a 6 UMA
XXIV. Gestión administrativa para obtención de pasaporte	5 UMA

Apartado B. Servicios catastrales, de planificación, urbanización, pavimentación, construcción, remodelación, trámites, peritajes oficiales y por la autorización de fraccionamientos.

POR LA PRESTACIÓN DE SERVICIOS CATASTRALES

Artículo 27.- Los derechos por la prestación de los servicios catastrales a solicitud del propietario se causarán y liquidarán conforme a lo siguiente:

I. SERVICIOS CATASTRALES

- a) Revisión, cálculo, aprobación y registro sobre planos de predios:
- 1.-Urbanos, suburbanos y rústicos, sobre el valor catastral de la superficie a desincorporar, 2 al millar;
 - 2.-Urbanos, suburbanos y rústicos, sobre el valor catastral total de los terrenos fusionados, 2 al millar,
 - 3.- Formas valoradas, 12% de una UMA.
- b) Revisión, cálculo, aprobación, registro y expedición de manifiestos de propiedad, 2 UMA;
- c) Levantamiento y elaboración de croquis de construcción, por metro cuadrado
- 1.- Hasta 250 m², 3 UMA,
 - 2.- De 250.01 m² a 500m², 5 UMA,
 - 3.- De 500.01 m² en adelante, 5 UMA, más el 1.25% de una UMA, por m² adicional,
- d) Elaboración de manifiestos, 1 UMA.

II. CERTIFICACIONES CATASTRALES:

- a) La certificación de registro sobre planos de predios proporcionados por los contribuyentes, causará de 3 UMA; y,
- b) La certificación de valores catastrales, de superficies catastrales, de nombre del propietario, poseedor o detentador de un predio, de colindancias y dimensiones, de inexistencia de registro a nombre del solicitante y, en general, de manifiestos o datos de los mismos que obren en los archivos, 3 UMA.

III. AVALÚOS PERICIALES:

- a) Presentación de solicitud de Avalúo 1 UMA; y
- b) Sobre el valor de los mismos, 2 al millar.

IV. SERVICIOS TOPOGRÁFICOS CATASTRALES:

- a) Deslinde de predios urbanos, por metro cuadrado, el 1% de un UMA.
- b) Deslinde de predios suburbanos y rústicos, por hectárea:
 - 1.- Terrenos planos desmontados, 10% de un UMA;
 - 2.- Terrenos planos con monte, 20% de un UMA;
 - 3.- Terrenos con accidentes topográficos desmontados, 30% de un UMA;
 - 4.- Terrenos con accidentes topográficos con monte, 50% de un UMA.
- c) Para los dos incisos anteriores, cualquiera que sea la superficie del predio, el importe de los derechos no podrá ser inferior a 5 UMA.
- d) Los deslindes catastrales se llevarán a cabo de acuerdo a la normatividad establecida en la Ley de Catastro para el Estado de Tamaulipas, por lo tanto, se hará la notificación correspondiente al propietario del inmueble a deslindar así como cada uno de los propietarios de los predios colindantes, y en su caso las autoridades municipales, estatales y federales.
 - 1.- Los derechos por cada una de las notificaciones, es de 3 UMA,
 - 2.- La certificación de las notificaciones causará derecho por 3 UMA por cada una de ellas.
- e) Cuando el motivo de la realización de los deslindes catastrales del inmueble se levanten Actas Circunstanciadas.
 - 1.- Los derechos por las certificaciones de las mismas, serán de 3 UMA,
 - 2.- La certificación de los manifiestos resultado del deslinde catastral será de 3 UMA,
 - 3.- Los manifiestos causarán los derechos establecidos, de 2 UMA,
 - 4.- Cualquier otra certificación que sea necesaria con motivo de la realización de deslindes catastrales, causarán derechos por 3 UMA.
- f) Dibujo de planos topográficos urbanos, escalas hasta 1:500 :
 - 1.- Tamaño del plano hasta de 30 x 30 centímetros, 5 UMA;
 - 2.- Sobre el excedente del tamaño anterior, por decímetro cuadrado o fracción, 5 al millar de una UMA.
- g) Dibujo de planos topográficos suburbanos y rústicos, escalas mayor a 1:500 :
 - 1.- Polígono de hasta seis vértices, 5 UMA;
 - 2.- Por cada vértice adicional, 20 al millar de un UMA;
 - 3.- Planos que excedan de 50 x 50 centímetros sobre los incisos anteriores, causarán derechos por cada decímetro cuadrado adicional o fracción, 10 al millar de una UMA.
- h) Localización y ubicación del predio:
 - 1.- Dos UMA, en gabinete; y,
 - 2.- De cinco a diez UMA, verificación en territorio según distancia y sector.

V. SERVICIOS DE COPIADO:

- a) Copias de planos que obren en los archivos:
 - 1.- Hasta de 30 x 30 centímetros, 3 UMA;
 - 2.- En tamaños mayores del anterior, 5 UMA.
- b) Copias fotostáticas de planos o manifiestos que obren en los archivos, hasta tamaño oficio, 2 UMA.

Cuando se soliciten servicios urgentes para el mismo día se aplicará otro tanto igual al pago de lo previsto en este Artículo.

POR LOS SERVICIOS DE PLANIFICACIÓN, URBANIZACIÓN Y PAVIMENTACIÓN

Artículo 28.- Los derechos por los servicios de planificación, urbanización y pavimentación, se causarán y liquidarán conforme a lo siguiente:

CONCEPTO	TARIFA
I. Por asignación o certificación del número oficial para casas o edificios,	1 UMA.
II. Por la expedición constancia de número oficial,	4 UMA.
III. Por la expedición del dictamen de opinión de uso del suelo,	5 UMA.
IV. Por licencias de uso o cambio del suelo:	
a) De 1 a 500 m ² de terreno,	12 UMA.
b) Más de 501 hasta 1,000 m ² de terreno,	30 UMA.
c) Más de 1,001 hasta 2,000 m ² de terreno,	50 UMA.

d) Más de 2,001 hasta 5,000 m ² de terreno,	70 UMA.
e) Más de 5,001 hasta 10,000 m ² de terreno,	100 UMA.
f) Mayores de 10,000 m ²	300 UMA.
g) En los casos que se requiera: Estudio de impacto vial y/o estudio de impacto ambiental y/o estudio de imagen urbana,	300 UMA.
V.-Por la expedición de constancia de uso del suelo,	10 UMA.
VI. Por el estudio y licencia de construcción de uso habitacional por metro cuadrado:	
a) Hasta 30.00 m ²	10% de una UMA.
b) De 30.01 a 60.00 m ²	15% de una UMA.
c) De 60.01 a 180.00 m ²	20% de una UMA.
d) De 180.01 m ² en adelante	30% de una UMA.
VII. Por estudio y licencia de construcción de uso industrial o comercial por metro cuadrado.	Cuota mínima 10 UMA.
a) De 1 a 1,500.00 m ²	40% de una UMA.
b) De 1,501.01 a 10,000.00 m ²	37.50 % de una UMA.
c) De 10,0001.01 a 20,000.00 m ²	33.75 % de una UMA por m ² .
d) De 20,000.01 m ² en adelante	31.85% de una UMA por m ² .
VIII. Por el estudio y la licencia de construcción de estacionamientos,	3% de una UMA por m ² o fracción
IX. Por el estudio y la licencia de construcción de bardas,	10% de un UMA por m ² de construcción.
X. Por expedición de licencia de construcción para anuncios panorámicos (área expuesta):	
a) Dimensiones hasta 1.80 metros cuadrados,	6.25 UMA.
b) Dimensiones entre 1.81 metros cuadrados y hasta 4.00 metros cuadrados,	12.50 UMA.
c) Dimensiones entre 4.01 metros cuadrados y hasta 12.00 metros cuadrados,	32.50 UMA.
d) Para mayores a 12.01 metros cuadrados. Se incluyen los panorámicos,	32.50 UMA más 3 UMA por cada m ² adicional a los 12.00 m ² .
XI. Por licencia de construcción de ductos subterráneos y aéreos (gas natural, cable para televisión y demás empresas privadas que requieren ocupar territorio municipal para brindar sus servicios)	
a) Aéreo,	25% de una UMA por metro lineal.
b) Subterráneo,	50% de una UMA por metro lineal.
XII. Por la expedición de prórroga de licencia de construcción,	5% mensual de acuerdo a la licencia de construcción.
XIII. Por licencia o autorización de uso o cambio del uso de la construcción o edificación,	15 UMA.
XIV. Por licencias de remodelación,	15% de un UMA por m ² o fracción.
XV. Por licencia para demolición de obras,	11% de un UMA por m ² o fracción.
XVI. Por la expedición de la constancia de terminación de obra,	12% del costo de la licencia de construcción
XVII. Por dictamen de factibilidad del uso del suelo,	12 UMA.
XVIII. Por revisión de proyectos de nueva construcción o edificación, o modificación,	10 UMA.
XIX. Por la autorización de subdivisión de predios que no requieran del trazo de vías públicas,	Cuota mínima 10 UMA.
a) de 1.0 hasta 5,000 m ² con vigencia de un año, contados a partir de la fecha de emisión del dictamen,	15% de una UMA por m ² o fracción a desprender
b) de 5,001 hasta 10,000 m ² hasta un máximo de 400 UMA, con vigencia de un año, contados a partir de la fecha de emisión del dictamen,	13% de una UMA por m ² o fracción a desprender
c) mayores a 10,000 m ² hasta un máximo de 400 UMA, con vigencia de un año, contados a partir de la fecha de emisión del dictamen,	10% de una UMA por m ² o fracción de la superficie total.

XX. Por la autorización de fusión de predios sin que exceda de 400 UMA, con vigencia de un año, contados a partir de la fecha de emisión del dictamen,	6 % de una UMA por m ² o fracción de la superficie total.
XXI. Por la autorización de relotificación de predios sin que exceda de 400 UMA, con vigencia de un año, contados a partir de la fecha de emisión del dictamen,	4 % de una UMA, por m ² o fracción de la superficie total.
XXII. Por permiso de rotura: a) De calles revestidas de grava conformada, a dos UMA, por m ² o fracción; b) De concreto hidráulico o asfáltico, 4 UMA, por m ² o fracción, y c) De guarniciones y banquetas de concreto, 1 UMA, por m ² o fracción. Los pavimentos de calles o banquetas no podrán romperse sin previa autorización o requisición que señale la Presidencia Municipal. El Ayuntamiento exigirá la reposición en todos los casos de rotura con las especificaciones y materiales originales utilizados.	
XXIII. Por licencia para la ubicación de escombreras o depósito de residuos de construcción,	2.5 UMA.
XXIV. Por deslinde de predios urbanos o suburbanos,	15% de una UMA por cada metro. lineal o fracción del perímetro,
XXV. Por alineamientos de predios urbanos o suburbanos,	25% de una UMA cada metro. Lineal en su (s) colindancia (s) a la calle.
XXVI. Por elaboración de croquis: a) Croquis para trámite de uso del suelo en hoja tamaño doble carta y cuya construcción sea hasta 100 metros cuadrados,	10 UMA.
b) Croquis para trámite de subdivisión en hoja tamaño doble carta y superficie de terreno hasta 5,000 metros cuadrados,	8 UMA.
c) Croquis para licencia de construcción.	50% de una UMA por m ² .
XXVII. Impresión de planos en trazador, copia de planos y copias de documentos tamaño carta: a) Impresión de planos a color en trazador con dimensiones de:	
1.- 91.00 x 61.00 cms	5 UMA.
2.- 91.00 x 91.00 cms	10 UMA.
3.- 91.00 x 165.00 cms	15 UMA.
4.- Copia de planos con dimensiones hasta 61 x 91 cms	1 UMA.
5.- Copia de documentos referentes a planes parciales, planes directores, leyes y reglamentos.	3% de una UMA, por hoja.
XXVIII. Levantamientos geográficos y posicionamiento satelital: a) Levantamiento georeferenciado,	10 UMA por vértice.
b) Verificación de coordenadas GPS con dos puntos de la poligonal.	20 UMA por vértice.
XXIX. Levantamiento topográfico: a) Levantamiento topográfico de predios hasta 5 hectáreas con teodolito y cinta. No incluye limpieza y desmonte,	10 UMA por hectárea.
b) Levantamiento topográfico de predios de 5-01 hasta 10 hectáreas con teodolito y cinta. No incluye limpieza y desmonte,	15 UMA por hectárea.
c) Levantamiento topográfico de predios mayores de 10-01 hectáreas con teodolito y cinta. No incluye desmonte y limpieza,	11 UMA por hectárea.
d) Remarcado de marcas y vértices, localización y ubicación del predio,	10 UMA por hectárea.
e) Dibujo de planos topográficos urbanos y suburbanos,	5 UMA por hectárea.
f) Impresión de planos blanco y negro de 61 x 91 cms.	2 UMA por plano.
g) Impresión de planos a color de 61 x 91 cms.	5 UMA por plano.
h) Copia de planos blanco y negro de 61 x 91 cms.	1 UMA por plano.
i) Renta de equipo incluyendo trabajo de gabinete.	5 UMA por hectárea.
XXX. Por la expedición de licencias de construcción o edificación para antenas de telefonía celular, por cada una 1,138 UMA;	
XXXI. Por la expedición de licencias de construcción o edificación para antenas de radiocomunicación privadas, por cada 30 metros lineales (altura), 7.5 UMA;	
XXXII. Modificación de dictamen de subdivisión, fusión y relotificación, sin alterar la disposición de lotes, usos, dimensiones y accesos, 5 UMA;	
XXXIII. Modificación de dictamen y plano de subdivisión, fusión y relotificación sin alterar la disposición de lotes, usos, dimensiones y accesos, 2 UMA;	
XXXIV. Expedición de certificados de predios (no incluye levantamiento topográfico), 2 UMA.	

XXXV. Por peritajes oficiales se causarán 8 UMA. No causarán estos derechos los estudios y aprobaciones de planos para construcción de una sola planta que no exceda de 6.00 m².	
XXXVI. Por la utilización de la vía pública con motivo de instalación de infraestructura superficial o subterránea que se traduzca en la colocación de cables, postes, casetas telefónicas o ductos para comunicaciones u otros, por parte de personas físicas o morales, se deberán pagar, las siguientes tarifas:	
I. Casetas telefónicas, diariamente, por cada una, debiendo realizar el pago anualizado, dentro de los primeros 60 días del ejercicio fiscal.	Cuota mínima 6 UMA \$1.50
II. Postes para el tendido de cable para la transmisión de voz, imágenes y datos; diariamente por cada uno, debiendo realizar el pago anualizado, dentro de los primero 60 días del ejercicio fiscal.	Cuota mínima 10 UMA \$1.50
III. Instalación de infraestructura, en redes subterráneas y/o aéreas por metro lineal, diariamente por cada línea, debiendo realizar el pago anualizado, dentro de los primeros 60 días del ejercicio fiscal. 1.-Telefonía 2.-Transmisión de Datos 3.-Transmisión de señales de televisión por cable 4.-Distribución de gas, gasolina y similares.	Cuota mínima 10 UMA \$1.00 \$1.00 \$1.00 \$1.00
XXXVII. Bases	
a) Licitaciones	17 UMA.
b) Invitaciones	4 UMA.

POR SERVICIOS EN MATERIA DE FRACCIONAMIENTOS

Artículo 29.- Los derechos por autorización de fraccionamientos se causarán y liquidarán conforme a lo siguiente:

CONCEPTO	TARIFA
I. Por el dictamen de factibilidad de uso del suelo y lineamientos urbanísticos,	50 MA.
II. Por el dictamen del proyecto ejecutivo,	2.50 % de una UMA por cada m² vendible.
III. Por supervisión de obras de urbanización de fraccionamientos.	3% de una UMA por cada m² supervisado.

Apartado C. Servicio de Panteones

Artículo 30.- Los derechos por el otorgamiento de la concesión de panteones se causarán 5 UMA por lote disponible para las inhumaciones.

Artículo 31.- Por la prestación del servicio público de panteones, los derechos se causarán y liquidarán conforme a los conceptos y tarifas siguientes:

CONCEPTO	TARIFAS
I. Inhumación: a) Cadáver, b) Extremidades.	de 10 hasta 13 UMA hasta 5 UMA
II. Exhumación,	de 10 hasta 13 UMA
III. Re inhumación,	hasta 5 UMA
IV. Cremación,	de 15 hasta 19 UMA
V. Traslado de restos: a) Zona conurbada b) Dentro del Estado c) Fuera del Estado d) Fuera del país,	de 12 hasta 20 UMA de 15 hasta 25 UMA de 22 hasta 28 UMA de 45 hasta 55 UMA
VI. Derechos de perpetuidad: a) Panteón Avenida Hidalgo b) Panteón Zona Norte c) Panteón Borreguera	de 150 hasta 200 UMA de 95 hasta 120 UMA de 95 hasta 100 UMA
VII. Cambio de propietario o reposición de título,	de 6 hasta 7 UMA
VIII. Localización de lote,	hasta 5 UMA
IX. Apertura de Fosa: a) Con monumento b) Sin monumento	15 UMA 10 UMA
X. Rotura de fosas: a) De infantes b) Para adultos	de 4 a 6 UMA de 5 a 8 UMA
XI. Reinstalación de Monumento: a) Mediano b) Grande	de 6 hasta 8 UMA de 7 hasta 15 UMA

XII. Quitar Monumento: a) Mediano b) Grande	de 6 hasta 8 UMA de 7 hasta 15 UMA
XIII. Instalación: a) Esculturas b) Placas c) Planchas d) Maceteros	7 UMA 6 UMA 5 UMA 4 UMA
XIV. Juego de tapas: a) Chica b) Grande c) Una hilada de bloque (16 piezas)	10 UMA 12 UMA 10 UMA
XV. Construcción de: a) Doble bóveda b) Media bóveda c) De fosa familiar de tres gavetas d) Lote familiar (18 metros cuadrados)	de 50 hasta 70 UMA de 30 hasta 35 UMA de 70 hasta 105 UMA de 60 hasta a 85 UMA
XVI. Horas extras por servicio: a) De lunes a viernes después de las 16:00 horas b) Sábados, domingos y días festivos después de las 14:00 horas	1 UMA por hora 1 UMA por hora
XVII. . Reocupación: a) Doble bóveda b) Media bóveda	de 18 hasta 36 UMA de 14 hasta 18 UMA
XVIII. Asignación de fosa por 6 años	hasta 33 UMA
XIX. Manejo de restos	de 3.5 hasta 5 UMA
XX. Constancia de inhumación	3 UMA
XXI. Mantenimiento anual	de 5 hasta 7 UMA
XXII. . Asignación de Nichos para restos incinerados	33 hasta 70 UMA
XXIII. Mantenimiento de Nichos	2 UMA
XXIV. Construcción: a) Con gaveta b) Sin gaveta c) Monumento.	10 UMA 5 UMA 5 UMA

Apartado D. Servicio de Rastro

Artículo 32.- Los derechos por la prestación del servicio de rastro se causarán y liquidarán de conformidad con las siguientes:

TARIFAS

I. Por sacrificio (degüello, pelado y eviscerado) de animales:

a) Ganado vacuno,	Por cabeza	6 UMA
b) Ganado porcino,	Por cabeza	4 UMA
c) Ganado ovicaprino,	Por cabeza	3 UMA
d) Aves,	Por cabeza	1 UMA

II. Por uso de corral, por día de los incisos anteriores, una UMA. Los derechos comprendidos en esta fracción no se cobrarán si se sacrifican el mismo día de llegada.

III. Por refrigeración, por cada 24 horas:

a) Ganado vacuno,	Por canal o fracción	2 UMA
b) Ganado porcino,	Por canal o fracción	2 UMA

Apartado E. Servicio de limpieza, recolección y recepción de residuos sólidos no tóxicos

Artículo 33.- Los derechos por servicio de recolección de residuos sólidos no tóxicos no peligrosos, en vehículos del municipio, lo pagarán las personas físicas o morales que se dediquen o ejerzan una actividad comercial o industrial. Para recibir el mencionado servicio municipal debe mediar convenio entre las partes. La cuota mensual se establecerá de acuerdo a los siguientes parámetros:

1. Por el manejo integral de residuos sólidos no peligrosos en establecimientos comerciales (recolección, transporte y disposición final), por cada tanque de 200 litros, será de 0.5 a 1 UMA por cada día de recolección siempre y cuando la basura generada sean productos inorgánicos, así como también para los negocios que generan desechos orgánicos el precio será de 1 a 2 UMA por cada día de recolección. La cuota mínima mensual será de 3 UMA para los comercios formalmente establecidos y de 2 UMA para los puestos semifijos.

2. Por el servicio de recolección y transportación de basura, desechos o desperdicios no peligrosos provenientes de establecimientos fabriles o comerciales, en vehículos del Ayuntamiento, en forma exclusiva, por cada flete será de 15 a 20 UMA.

El ayuntamiento podrá celebrar convenios de colaboración con los vecinos para establecer cuotas solidarias para la mejora del servicio de recolección de residuos no tóxicos, tomándose en cuenta la capacidad

económica de los habitantes, los compromisos de la autoridad municipal para el mejoramiento y eficientización del servicio así como el costo del mismo.

Residuos orgánicos: Son biodegradables (se descomponen naturalmente). Son aquellos que tienen la características de poder desintegrarse o degradarse rápidamente, transformándose otro tipo de materia orgánica.

Residuos no orgánicos (o inorgánicos): Son los que por sus características químicas sufren una descomposición natural muy lenta. Muchos de ellos son de origen natural no son biodegradables, por ejemplo envases de plástico. Generalmente se reciclan a través de métodos artificiales y mecánicos, como las latas, vidrios, plásticos, gomas. En muchos casos es imposible su transformación o reciclaje.

Los pagos por Servicio de limpieza, recolección y recepción de residuos sólidos no tóxicos descritos en este artículo, deberán realizarse dentro de los primeros días de cada mes, lo anterior como lo dispone el artículo 97 fracción III del Código Municipal para el Estado de Tamaulipas. En caso de no realizarse se procederá al aviso de notificación correspondiente.

Apartado F. Servicio de limpieza de lotes baldíos

Artículo 34.- Los propietarios de predios baldíos y/o edificaciones deshabitadas o abandonadas ubicadas dentro de la zona urbana del Municipio, deberán efectuar el desmonte, deshierbe y limpieza de su inmueble (conservarlos limpios).

De no cumplirse con lo dispuesto en el párrafo anterior, el Municipio podrá efectuar el servicio de desmonte, deshierbe o limpieza del predio baldío o edificación deshabitada ó abandonada según sea el caso, circunstancias en las cuales el propietario está obligado a pagar al Municipio, la prestación del servicio como lo indica el artículo 140 del Código Municipal para el Estado de Tamaulipas.

Asimismo, la Autoridad Municipal competente le impondrá una multa equivalente a un 20% de un UMA por metro cuadrado y en el caso de reincidencia se cobrará a razón de un 50% de un UMA por metro cuadrado, el pago de la multa no exime al propietario del cumplimiento de la obligación establecida en el párrafo anterior de este artículo.

Para que sea procedente el cobro anterior, previamente deberá notificarse personalmente al propietario o encargado del predio, al que se le concederá un término de 10 días hábiles para que comparezca ante la Autoridad Municipal que ordeno la notificación o para que lo limpie por su cuenta, de no asistir a la cita o no realizar la limpieza, se procederá a efectuar el servicio por el personal del Ayuntamiento y aplicarse el cobro respectivo.

La Tesorería Municipal hará efectivo el crédito fiscal que a favor del Ayuntamiento se genere por el citado servicio, mediante el procedimiento legal que considere conveniente para su cobro.

Los derechos por limpieza de predios no edificadas o baldíos se causarán y pagarán de acuerdo a lo siguiente:

CONCEPTO	TARIFA
Limpieza de predios baldíos y/o edificaciones abandonadas o deshabitadas (recolección, transportación, disposición, mano de obra y maquinaria)	
a) Deshierbe,	0.6 UMA por m ²
b) Deshierbe y residuos de construcción o residuos sólidos no peligrosos,	1 UMA por m ²
c) Deshierbe, residuos de construcción y residuos sólidos no peligrosos.	1.3 UMA por m ²

Para efectos de este artículo deberá entenderse por:

Deshierbe: Es la acción de cortar y retirar del predio baldío aquellas plantas de tallo herbáceo que se encuentra en el mismo.

Residuos de construcción: Se entenderá por residuos de construcción a todos aquellos sólidos no peligrosos generados en faenas tales como: la construcción, reconstrucción, reparación, alteración, ampliación, demolición de construcciones y obras de urbanización de cualquier naturaleza.

Residuos sólidos no peligrosos: Se entenderá por residuos sólidos no peligroso a todos aquellos que en función de sus características no sean: corrosivos, explosivos, tóxicos, radioactivos o que puedan presentar riesgo a la salud pública o efectos adversos al medio ambiente.

Reincidencia: Se considera cuando no se cumple en más de una ocasión con la obligación que establece el primer párrafo de este artículo, habiéndose requerido previamente por el Municipio.

Predio baldío: Es aquel que no tiene construcciones permanentes, cuenta con trazo de calles y es susceptible de recibir los servicios públicos de agua, drenaje y energía eléctrica. Tratándose de predios ubicados en nuevos fraccionamientos, además de las características señalados con anterioridad, para considerarse baldíos deberá encontrarse ocupado con construcción más del 50% de los lotes del fraccionamiento autorizado por el Ayuntamiento.

Artículo 35.-Los Derechos en Materia Ambiental y Protección Animal se causarán y liquidarán conforme a lo siguiente;

CONCEPTO	TARIFA
I. Autorización de licencia de tenencia de animal catalogado como manifiestamente peligroso	20 UMA
II. Captura de animales domésticos o silvestres, en la vía Pública o áreas privadas, que sean reclamados por sus dueños	5 UMA por animal
III. Esterilización de animales a petición de su dueño	2 UMA
IV. Autorización exclusiva para tala de árbol: a) Árbol hasta 5 metros de altura b) Árbol entre 5 y 10 metros de altura c) Árbol entre 10 y 15 metros de altura d) Árbol de más de 15 metros de altura	10 UMA 20 UMA 30 UMA 40 UMA
V. Derechos por el manejo integral de llantas (neumáticos) de desecho (recolección, transporte y disposición): a) Llantas rin medida de 13 a 16 pulgadas, b) Llantas de camión, tráiler, autobús 17 a 24 pulgadas.	25% de una UMA 50% de una UMA
VI. Otorgamiento de Licencia Ambiental Municipal. Tendrá una vigencia para el ejercicio fiscal correspondiente y su costo se determinara en función del tipo de actividad, la magnitud del establecimiento (m ²), así como la diversidad y volumen de residuos generados.	3 a 20 UMA
VII. Residuos y/o materiales generados en la construcción de obras (recolección, transportación y disposición) a) mano de obra (utilizando sólo el personal) hasta 2 metros cúbicos, b) mano de obra y equipo más de 2 metros cúbicos.	10 UMA 12 UMA
VIII. Por el uso de megáfonos y equipo de sonido en locales abiertos o en áreas de banquetas, será necesaria la expedición de un permiso, siempre y cuando cumplan con la normatividad estatal y municipal en materia de protección al medio ambiente.	Hasta 5 UMA de 1 a 7 días

Apartado G. Por la exhibición y colocación de anuncios, carteles o la realización de publicidad.

Artículo 36.- Los derechos por la expedición de autorizaciones anuales o permisos temporales para la exhibición de anuncios y carteles publicitarios susceptibles de ser observados desde la vía pública o lugares de uso común así como la realización de publicidad en fachadas, bardas o sobre estructuras de casas y edificios, escaparates o ventanales, estructuras metálicas especiales y anuncios espectaculares, causarán una cuota anual de acuerdo a la clasificación siguiente:

A. Estáticos

1. Anuncios adosados, pintados, murales, volados, marquesinas, bardas, vallas,
2. Estructurales con o sin iluminación exterior o interior, mobiliario urbano,
3. Anuncios luminosos, alumbrados desde su interior o exterior,
4. Luminosos de neón, electrónicos, de proyección óptica, computarizados y los conformados de forma mixta,
5. Casetas techadas para transporte público para la exhibición de toda propaganda o publicidad comercial,
6. Se considera anuncio panorámico y/o espectacular aquel cuya área para su publicidad exceda de 12.01 metros cuadrados.

La superficie de cada cara del anuncio será medida en metros cuadrados y se pagará anualmente de acuerdo a la siguiente tarifa:

- I. Dimensiones hasta 1.80 metros cuadrados, 6 UMA;
- II. Dimensiones entre 1.81 metros cuadrados y 4.00 metros cuadrados, 12 UMA;
- III. Dimensiones entre 4.01 metros cuadrados y 12.00 metros cuadrados, 30 UMA;
- IV. Para mayores a 12.01 metros cuadrados, 30 UMA más 2 UMA por cada metro cuadrado adicional a los 12.00 metros cuadrados;
- V. Constancia de Anuncio, 10 UMA.

B. Móviles

Son aquellos adheridos a los vehículos de transporte público o vehículos utilitarios, anuncios colocados en vehículos dedicados a la publicidad, se cobrará a razón de 5 UMA por mes calendario. Se considera también en este apartado la publicidad realizada a través de unidades motrices de perifoneo que liquidarán una cuota de 3 UMA por día.

C. Publicidad en la Vía Pública

Por el uso de vía pública que comprende a la realizada por medio de objetos inflables, botargas, estands, carpas, sombrillas, se cobrarán hasta 10 UMA por unidad por una exhibición o estancia de 1 a 7 días.

a) Anuncios colgantes, mantas, lonas, pancartas, pedestales tipo bandera, caballetes ya sean móviles o fijos, si están sobre la banqueta, arrollo, camellones autorizados, de la vía pública, una o dos caras 1 UMA por metro cuadrado o fracción, con una estancia de 1 a 7 días de exhibición.

b) Pendones, gallardetes, banderolas, estandartes, medallones y anuncios denominativos, causará por lote no mayor a 100 unidades, 5 UMA con una estancia no mayor a 7 días.

Por uso de publicidad en vía pública mediante la distribución de:

Volantes, folletos, trípticos, revistas y muestras gratuitas de productos, almanaques, guías, agendas, pagaran de 1 a 7 días de la siguiente manera:

a)	1	a	500	volantes	3 UMA
b)	501	a	1000	volantes	6 UMA
c)	1001	a	1500	volantes	9 UMA
d)	1501	a	2000	volantes	12 UMA

Queda totalmente prohibido el uso de la publicidad en las áreas restringidas por el Municipio así como en el mobiliario y equipamiento urbano.

Por la difusión de la publicidad en la vía pública mediante sonorización, por día se pagarán 2 UMA sujeto a las restricciones impuestas por la autoridad municipal competente.

Tratándose de permisos para anuncios como carteles, pendones, lonas, banderolas, estandartes, anuncios colgantes, mantas, pancartas, pedestales tipo bandera y análogos cubrirán un depósito en efectivo o cheque certificado por la cantidad que la Secretaría de Finanzas en Funciones de Tesorería Municipal fije de acuerdo al volumen, tipo de publicidad y anuncio de que se trate, para garantizar que los nuncios autorizados sean despintados y/o retirados dentro de las 72 horas siguientes a la celebración del evento. En caso de no dar cumplimiento dentro del término la Secretaría de Finanzas en Funciones de Tesorería Municipal ordenará el despintado y retiro de la publicidad cubriendo el costo correspondiente con el depósito sin tener que reembolsar cantidad alguna.

La omisión del cumplimiento de esta obligación será sancionada por la Secretaría de Finanzas en Funciones de Tesorería Municipal con una multa de 10 veces el monto del permiso otorgado, e impedirá que se autoricen permisos posteriores.

Queda totalmente prohibido el uso de la publicidad en la vía pública en las áreas restringidas por el Municipio, así como en el mobiliario y equipamiento urbano y la realización de publicidad a través de unidades motrices de perifoneo en la zona centro comprendida entre las calles Sor Juana Inés de la Cruz, Isauro Alfaro, Tamaulipas y Héroes del Cañonero.

Definiciones.

Anuncio.

Toda expresión gráfica o escrita que señale, promueva, muestre o difunda al público cualquier mensaje relacionado con la producción y venta de bienes, con la prestación de servicios y con el ejercicio lícito de actividades profesionales, industriales, mercantiles, técnicas, políticas, cívicas, culturales, artesanales, teatrales o del folklore nacional.

Cartel.

Elemento publicitario de carácter gráfico, bidimensional o tridimensional que se fijen en la estructura.

Propaganda y publicidad.

Se entiende por propaganda o publicidad todo aviso, anuncio o imagen constituida por materiales que representen letras, figuras, símbolos o signos y de permanencia a la vista del público en general, que se exhiben para llamar la atención del público hacia el producto, persona o actividad específica.

Sujetos Pasivos.

El contribuyente de este tributo, es el anunciante. Se entiende por anunciante la persona cuyo producto o actividad se beneficia con la propaganda o publicidad.

Los responsables del tributos, en carácter de agentes de percepción, son las empresas se encarguen de prestar el servicio de publicidad, los editores o cualquier otro que, en razón de su actividad, participe o haga efectiva la publicidad.

Así mismo, para efectos de este artículo serán responsables solidarios en la causación de este derecho, el dueño del predio en que este ubicado físicamente la estructura o la superficie en la que se adhiera o se coloque el anuncio.

Todo tipo de permiso de publicidad que se solicite a este gobierno municipal, deberá cumplir con los lineamientos exigidos por las dependencias competentes en esta materia, y se reserva el derecho de autorización.

El pago de este derecho no deslinda del cumplimiento de las Normas de Seguridad y Requisitos indispensables para la instalación, colocación y mantenimiento de los anuncios en las dependencias correspondientes.

Para el caso que se solicite la instalación de algún anuncio se requiere adicionalmente un estudio de impacto de imagen urbana y ambiental de riesgo, por parte de las autoridades municipales competentes.

Se podrá otorgar una bonificación de hasta el cien por ciento en el monto de estos derechos siempre que se trate de instituciones de beneficencia, dependencias y organismos federales o estatales que destinen el medio de difusión de que se trate a la promoción de actividades que sean propias de su objeto social.

Quedan exceptuados del pago de los derechos enunciados en este artículo los anuncios carteles y la publicidad que se realice por medio de televisión, radio, periódicos o revistas.

No estarán obligados al pago de este derecho por los anuncios ubicados en el establecimiento del contribuyente destinados directamente a promocionar o anunciar el propio negocio siempre y cuando no ocupen espacio en la vía pública, cuando así sea causarán derechos por la parte que se invada.

Apartado H. Servicios de tránsito y vialidad

Artículo 37.- Son objeto de este derecho, los servicios que presten las autoridades en materia de tránsito y vialidad municipal, y se causarán y liquidarán las cuotas siguientes por los conceptos de:

CONCEPTO	CUOTAS
I. Por examen de aptitud para manejar vehículos,	5 UMA
II. Examen médico a conductores de vehículos (Prueba de alcoholemia)	8 UMA
III. Servicio de grúa y/o arrastre por disposición legal o reglamentaria:	
a) Vehículos con peso de hasta 3 toneladas	7 UMA
b) Microbuses y vehículos con peso de más de 3 toneladas	10 UMA
c) Camiones Torton, Rabones, Autobuses 2 ejes y Tractores	21 UMA
d) Autobuses y camiones de 3 ejes	25 UMA
e) Tractocamión completo vacío	30 UMA
f) Tractocamión con doble semirremolque	45 UMA
g) Motocicletas	5 UMA
h) Bicicletas	sin costo
IV. Por servicio de almacenaje de vehículos abandonados en la vía pública, infraccionados o por cualquier causa, tarifa diaria,	2 UMA
V. Expedición de constancias,	4 UMA
VI. Por estudio y autorización municipal de impacto vial para establecimientos industriales, comerciales y de servicios que lo requieran.	De 50 hasta 300 UMA
VII. Por servicio de abanderamiento y escoltas, por cada dos oficiales por hora	Desde 10 UMA

Con motivo de las infracciones cometidas al Reglamento de Tránsito y que sean causales de hechos de Tránsito, así como el conducir en estado de ebriedad y el ocupar sin causa justificada los espacios destinados al estacionamiento de los vehículos de personas con discapacidad, no se aplicará descuento alguno.

SECCIÓN TERCERA OTROS DERECHOS

Apartado A. Servicios de gestión ambiental

Artículo 38.- Los derechos por la expedición de autorizaciones por servicios en materia ecológica y protección ambiental, se causarán y liquidarán de conformidad con los siguientes conceptos y tarifas:

CONCEPTO	TARIFA
I. Por autorización para la recolección y transporte de residuos sólidos urbanos y/o de manejo especial, dentro del territorio municipal. (Costo por Unidad con vigencia anual).	15 UMA.
II. Por concepto de autorización para combustión a cielo abierto para capacitación de contingencia de incendio,	
a) Por Empresa Capacitadora (Pago anual)	20 UMA.
b) Por Evento realizado (por día de duración)	3 UMA.

Apartado B. Por la expedición de permisos para kermeses, desfiles, colectas, festivales, con fines de lucro, ferias y exposiciones

Artículo 39.- Por la expedición de permisos para Kermeses, desfiles, colectas, festivales y uso de música en vivo, grabada o variedad, con fines de lucro, causarán 13 UMA.

En los casos que las actividades antes mencionadas sean organizadas para recabar fondos por instituciones de beneficencia, instituciones que impartan educación gratuita, por instituciones o asociaciones que destinen los fondos recabados para obras de beneficio para la comunidad y organizaciones sin fines de lucro que se encuentren inscritas en el Registro que para tal efecto controla la Secretaría del Ayuntamiento se exime del pago de este derecho siempre y cuando presenten solicitud por escrito cuando menos cinco días antes del evento.

Artículo 40.- Por la expedición de permisos para ferias y exposiciones causarán 3 UMA diarios por local de 3x3 metros.

Apartado C. Por la expedición de permisos o licencias de operación para salones o locales abiertos al público para bailes, eventos o fiestas.

Artículo 41.- En todos aquellos salones o locales abiertos al público en donde, de forma permanente, se verifiquen bailes, eventos o fiestas, públicos o privados, deberán contar con una Licencia de Operación expedida por la Secretaría de Finanzas en Funciones de Tesorería Municipal, dicha licencia tendrá una vigencia para el ejercicio fiscal correspondiente y su costo será determinado en todos los casos, tomando como base el cupo máximo de personas verificado este por el área de Espectáculos Públicos Municipal, dichos derechos se causarán y liquidarán conforme a lo siguiente:

Cupo máximo de personas	Cuota Anual
a) Hasta 150	25 UMA
b) De 151 a 299	50 UMA
c) De 300 a 499	75 UMA
d) De 500 en adelante	100 UMA

Apartado D. Por la expedición de licencias de funcionamiento, permisos o autorizaciones para la instalación y operación comercial de máquinas de videojuegos y mesas de juego.

Artículo 42.- El establecimiento o local y la operación comercial de máquinas de videojuegos o las llamadas chispas, el propietario de las mismas o en su caso, quien las explote comercialmente, deberá contar con una autorización o permiso para desarrollar actividades relativas a videojuegos y efectuar el pago anual ante la Secretaría de Finanzas en Funciones de Tesorería Municipal por los siguientes conceptos:

- a) por la licencia de funcionamiento del establecimiento, una cuota de 12 UMA; y
- b) por la operación comercial de cada simulador de juego una cuota de 15 UMA.

Se exceptúan de la obtención de ésta licencia, los juegos previstos en la Ley Federal de Juegos y Sorteos, competencia de la Federación.

Artículo 43.- En los salones de billar, cada establecimiento deberá pagar en forma anual por mesa de juego 15 UMA y en donde exista mesa de futbolito deberá pagar en forma anual por cada mesa una cuota de 5 UMA, pago que regulará precisamente la expedición de la licencia de funcionamiento y operación comercial correspondiente.

Apartado E. Por los servicios de Protección Civil y Bomberos

Artículo 44.- Por la prestación de los servicios de Protección Civil y Bomberos se causarán y liquidarán los derechos de conformidad con las siguientes:

I) INSPECCIONES A ESTABLECIMIENTOS: Por las acciones de inspección, verificación y/o emergencia, asesoría; por indicarles la ubicación de las salidas de emergencia, extintores, señalización preventiva y rutas de evacuación; inspeccionar las condiciones generales en que se encuentran el inmueble, las instalaciones estructurales, eléctricas, de gas, prueba del sistema contra incendio, según lo dispuesto por las normas oficiales mexicanas aplicables sin perjuicio de la aplicación de sanciones por violación a dichas normas, se causaran y liquidaran anualmente los derechos por la expedición de las constancias respectivas de conformidad con las siguientes cuotas, se cobrará de acuerdo a las dimensiones del establecimiento conforme lo señala la siguiente tabla:

EMPRESAS DE BAJO RIESGO	HASTA	TARIFA
Microempresa de 3 m ²	50 m ²	10 a 14 UMA
Pequeña Empresa de 51 m ²	400 m ²	15 a 19 UMA
Mediana Empresa de 401 m ²	1,000 m ²	20 a 24 UMA
Empresa 1,001 m ²	En Adelante	25 a 30 UMA

EMPRESAS DE MEDIANO RIESGO	HASTA	TARIFA
Microempresa de 3 m ²	100 m ²	31 a 40 UMA
Pequeña Empresa de 51 m ²	400 m ²	41 a 50 UMA
Mediana Empresa de 401 m ²	1,000 m ²	51 a 60 UMA

Empresa 1,001 m ²	En Adelante	61 a 125 UMA
------------------------------	-------------	--------------

EMPRESAS DE ALTO RIESGO	HASTA	TARIFA
Microempresa de 3 m ²	100 m ²	51 a 60 UMA
Pequeña Empresa de 51 m ²	400 m ²	61 a 75 UMA
Mediana Empresa de 401 m ²	1,000 m ²	76 a 99 UMA
Empresa 1,001 m ²	En Adelante	100 a 350 UMA

Adicionalmente por la Revisión y Aprobación del Programa Interno de Protección Civil o Plan de Contingencia, se cobrarán de 30 a 50 UMA.

II) Por dictámenes de seguridad en materia de Protección Civil a instalaciones temporales:

a) Dictamen de riesgo para instalación de circos y estructuras varias en periodos máximos de 2 semanas, de 20 a 40 UMA;

b) Dictamen de riesgo para instalación de juegos mecánicos por periodos máximos de 2 semanas, de 10 a 30 UMA.

III) Por servicios extraordinarios que preste el personal de Protección Civil y/o Bomberos:

a) Capacitación en las oficinas de Protección civil y a domicilio:

Cursos teóricos prácticos de primeros auxilios, contra incendios, evacuación, búsqueda y rescate, sistema nacional de protección civil, bombeo por un día contra incendio nivel II (equipo pesado), se cobrará hasta 4 UMA por persona, por evento.

IV) TRANSPORTE DE MATERIALES PELIGROSOS: Por evaluar las condiciones de seguridad de los vehículos que transportan, suministran y distribuyen materiales considerados por la Ley respectiva como peligrosos, explosivos o inflamables. Se cobrará de acuerdo a lo señalado en la siguiente tabla:

TAMAÑO	TARIFA
Vehículos Menores de 3.4 Toneladas	10 UMA
Vehículos de 3.5 hasta 7.9toneladas	20 UMA
Vehículos de 8 hasta 21.9 Toneladas	25 UMA
Vehículos de 22 hasta 33.9toneladas	35 UMA
Vehículos de 34 Toneladas En Adelante	40 UMA

V) Por la Verificación de documentación y en su caso aprobación y Vo.Bo., para anuncios tipo espectacular, paleta, bandera, tótem, cartelera y unipolar;

Tipo de Bandera 20 UMA.

Tipo tótem 40 UMA.

Tipo paleta 60 UMA.

Espectaculares tipo unipolar y cartelera 80 a 120 UMA.

VI) Por la autorización de mantenimiento a estructuras elevadas (anuncios, antenas, tanques estacionarios), en el sitio o con el desmonte de la misma. Se cobrara de 25 UMA.

VII) Por la verificación de documentación y en su caso aprobación y Vo.Bo., para instalación de antenas de 100UMA.

VIII) Por servicios extraordinarios que preste el personal de Protección Civil y/o Bomberos:

a) CAPACITACION A DOMICILIO: Cursos teóricos y prácticos de Primeros Auxilios, Contra Incendios, Evacuación, Búsqueda y Rescate, Sistema Nacional de Protección Civil, Bombero por un día, contra Incendio Nivel II (Equipo Pesado), materiales peligrosos etc. Se cobrará de 1 hasta, 5 UMA por hora.

b) ASESORÍA: Explicación y asesoría personalizada para la integración y activación de la unidad interna de protección civil, formación de brigadas, análisis de riesgo y documentación de programa interno de protección civil, se cobrará de 1 hasta, 5 UMA por hora.

c) SIMULACROS: Por la presencia en simulacros, así como por la expedición de constancias de simulacros, se cobrarán de 12 UMA.

d) CONSTANCIAS.- Reexpedición de Constancias, Oficios, Tarjetones de Acreditación, dentro de su vigencia se cobrarán 2 UMA.

e) POR LA REVISION de proyectos de locales comerciales y en su caso aprobación y Vo.Bo., del mismo, se cobrarán de 30 UMA.

f) BOMBEROS:

1) SERVICIOS DE SEGURIDAD: Presencia preventiva de una unidad contra incendio de bomberos y su personal especializado, se cobrarán hasta 15 UMA por hora.

2) MANIOBRAS Y SERVICIOS DE ELIMINACION DE RIESGOS: Actividades riesgosas que ameriten aplicación de equipo, técnicas y conocimientos especiales, por cada elemento necesario para la maniobra se cobrarán hasta 15 UMA por hora.

IX) EVENTOS PÚBLICOS MASIVOS CON FINES DE LUCRO: Por la cobertura de eventos públicos masivos con personal de apoyo de Protección Civil y Bomberos, mediante análisis de riesgos, asesoría en cuanto a medidas de seguridad y por la planeación y desarrollo de la previsión de contingencias, se cobrará una cuota expresada en UMA, previo contrato de servicios celebrado entre las partes, de acuerdo a lo siguiente:

1 UMA por hora por elemento, por el tiempo que dure el evento masivo.

El costo incluye solo al personal de apoyo de Protección Civil y Bomberos, sin relevar al contratante de la responsabilidad de su evento público masivo y no incluye lo necesario en materia de Seguridad Pública, Tránsito y Vialidad, Primeros Auxilios, Servicio de Ambulancia, seguros de daños o contingencias a personas o instalaciones, etc.

Por la presencia de motobombas, camión escalera de bomberos, unidades de Protección Civil para eventos públicos masivos, se cobrará 2 UMA por hora, por unidad.

X) SANCIONES: Se impondrán sanciones de 20 hasta 1000 UMA, a quienes ejecuten, ordenen u obstaculicen las acciones de prevención, auxilio o apoyo a la población en caso de emergencia, a quien dañe o ponga en peligro la salud, la seguridad de la población y a su entorno.

En caso de reincidencia el monto de la multa podrá ser incrementado sin exceder los 2000 UMA, de acuerdo al Reglamento Municipal de Protección Civil de Tampico.

Apartado F. Por la expedición de constancias y licencias diversas

Artículo 45.- El pago de la constancia del uso de suelo y de la licencia de construcción para establecimientos de expendios de bebidas alcohólicas, será el 10% del valor de los derechos que cobre el Estado por la expedición de la licencia.

Artículo 46.- La expedición de la Constancia Municipal de Alcoholes se causará al 30% del valor de los derechos que cobre el Estado por la expedición de la licencia de funcionamiento respectiva.

Artículo 47.- El pago de la licencia municipal de funcionamiento será de 50 hasta 750 UMA.

Para los efectos de este artículo deberá entenderse por:

Licencia Municipal de Funcionamiento: El documento que emite la autoridad competente, por el cual autoriza a una persona física o moral, a desarrollar permanentemente uno o más Giros en un Establecimiento en el Municipio de Tampico. (ANUAL).

Secretaría de Finanzas en Funciones de Tesorería Municipal: Dependencia de la administración pública del Municipio de Tampico, Tam., que es la autoridad competente para otorgar la Licencia Municipal de Funcionamiento, Autorización de Funcionamiento, Permiso, llevar a cabo verificaciones, atender mediante la ventanilla única los diversos trámites y solicitudes de los titulares, efectuar clausuras, aplicar las sanciones que correspondan y llevar a cabo las demás atribuciones que le concede este reglamento y las diversas disposiciones previstas en otros ordenamientos estatales y municipales.

Ventanilla Única: Órgano adscrito a la Secretaría de Finanzas en Funciones de Tesorería Municipal de Tampico, Tam., donde se gestionan los trámites concernientes al funcionamiento de los Establecimientos. Todo lo relativo al trámite de la Licencia Municipal de Funcionamiento se regirá por el Reglamento para el Funcionamiento de Establecimientos Mercantiles y de Servicios en el Municipio de Tampico, Tam. el cual se encuentra publicado en el Periódico Oficial Anexo al número 147 de fecha 8 de diciembre de 2004.

Artículo 48.- El pago de la Licencia del Programa SARET (Sistema de apertura rápida de empresas en Tamaulipas) se causará y liquidará los derechos conforme a las siguientes:

CUOTAS

Clasificación en el Catálogo de Giros.

"A" Bajo riesgo	10 UMA.
"B" Mediano riesgo	30 UMA.
"C" Alto riesgo	60 UMA.

SECCIÓN CUARTA ACCESORIOS DE LOS DERECHOS

Artículo 49.- Cuando no se cubran los derechos en la fecha o dentro del plazo fijado por las disposiciones fiscales, dará lugar a la causación o cobro de un recargo a razón del **1.13%** por cada mes o fracción que se retarde el pago y hasta que el mismo se efectúe, independientemente de la actualización y de la sanción a que haya lugar. Se podrán exentar parte de los recargos causados, en los términos que dispone el artículo 98 del Código Municipal para el Estado de Tamaulipas.

Artículo 50.- Los contribuyentes que obtengan prórroga para cubrir los créditos fiscales municipales, en los términos del Código Fiscal del Estado, pagarán recargos sobre saldos insolutos a una tasa mensual del 1.8%, sobre los créditos fiscales prorrogados.

Artículo 51.- El Municipio percibirá gastos de ejecución cuando lleve a cabo el procedimiento administrativo de ejecución para el cobro de créditos fiscales en que incurran los contribuyentes, en los términos del Código Fiscal del Estado y su Reglamento.

SECCIÓN QUINTA

DERECHOS NO COMPRENDIDOS EN LAS FRACCIONES DE LA LEY DE INGRESOS CAUSADAS EN EJERCICIOS FISCALES ANTERIORES PENDIENTES DE LIQUIDACIÓN O PAGO

Artículo 52.- Se consideran rezagos de Derechos los correspondientes a ejercicios fiscales anteriores, devengados al cierre del ejercicio inmediato anterior pendientes de liquidación o pago cuyo cobro se efectúe en el presente ejercicio fiscal.

CAPÍTULO VI PRODUCTOS

SECCIÓN PRIMERA PRODUCTOS DE TIPO CORRIENTE

Artículo 53.- Los ingresos que perciba el Municipio por concepto de enajenación, arrendamiento, uso, aprovechamiento o explotación de sus bienes de dominio privado, se establecerán en los contratos que al efecto se celebren entre las autoridades municipales y las personas físicas o morales interesadas y de acuerdo a lo señalado en el Código Municipal para el Estado de Tamaulipas.

Los productos serán los siguientes:

- I. Créditos fiscales a favor del Municipio;
- II. Venta de sus bienes muebles e inmuebles;
- III. Arrendamiento de locales ubicados en bienes de dominio público, tales como mercados, plazas, jardines, sitios públicos o de cualesquiera otros bienes destinados a un servicio público;
- IV. Por concesión del uso del piso en bienes destinados a un servicio público como mercados, plazas, unidades deportivas y otros bienes de dominio público;
- V. Por el uso de estacionamientos propiedad del Municipio;
- VI. Venta de plantas de jardines y de materiales aprovechables para el servicio de limpieza; y,
- VII. Venta de bienes mostrencos recogidos por los Departamentos del Gobierno Municipal.
- VIII. Cuotas por actividades deportivas recreativas.

Artículo 54.- Para efectos de los ingresos por arrendamiento de locales ubicados en mercados y tianguis municipales, se cobrarán las cuotas siguientes:

CONCEPTO	TARIFA
I. Mercado Hidalgo, Juárez y Madero así como el centro gastronómico y artesanal	hasta 12 UMA por tramo por mes
II. Mercado Las Tablitas	hasta 8 UMA por tramo por mes
III. Mercado del Norte, Ávila Camacho y Cortadura (Macalito)	hasta 7 UMA por tramo por mes
IV. Por estacionamiento de vehículos en estacionamientos municipales, por hora o fracción:	hasta \$10.00

Sólo se permitirá en los mercados y tianguis municipales, la enajenación y prestación de servicios, que no infrinjan disposiciones de carácter estatal y federal.

Artículo 55.- Por la utilización de los pabellones sanitarios ubicados en los mercados Municipales o bien en aquellos que se instalen en forma provisional en los diferentes eventos que organice el Municipio como ferias, exposiciones, exhibiciones. Se cobrará \$5.00 por persona.

Artículo 56.- Se constituyen productos los intereses generados por mora en el incumplimiento de pago de arrendamiento de inmuebles pertenecientes al dominio privado del Municipio.

Artículo 57.- Los ingresos que perciba el Municipio por la utilización o uso de los servicios impartidos en instalaciones deportivas y culturales propiedad del Municipio, por actividades recreativas se causarán y liquidarán conforme a lo siguiente:

a) Tabla de costos por el uso o renta de instalaciones deportivas municipales:

CONCEPTO	TARIFA
I. Entradas a albercas, frontón día y noche por persona	hasta 1 UMA por entrada
II. Renta de locales en las instalaciones del Auditorio Municipal, fuentes de sodas en las unidades deportivas, palapas.	hasta 100 UMA por mes
III. Canchas de futbol de pasto sintético	hasta 200 UMA por concesionario por mes

IV. Renta de las instalaciones del Auditorio Municipal y Gimnasio del Polideportivo	
a) Con servicio de aire acondicionado, por evento de cinco horas	hasta 340 UMA
b) Sin servicio de aire acondicionado, por evento de cinco horas	hasta 240 UMA

b) Tabla de costos por disciplinas impartidas en instalaciones deportivas municipales:

POLIDEPORTIVO	
DISCIPLINA	TARIFA
Activación Física Adulto Mayor	GRATUITO
Ajedrez	GRATUITO
Aqua-zumba Grupo A	\$350 \$130 INAPAM
Aqua-zumba Grupo B	\$250 \$100 INAMAP
Atletismo	GRATUITO
Basquetbol	\$200
Boccia	GRATUITO
Box	\$100
Cachibol	GRATUITO
Danza Aérea	\$200
Danza Regional Adulto mayor	GRATUITO
Danza Terapia deporte adaptado	GRATUITO
Frontón	GRATUITO
Futbol	GRATUITO
Gimnasia Artística	\$250
Gimnasia Rítmica	\$250
Halterofilia	GRATUITO
Iniciación al Deporte Adaptado	GRATUITO
Jazz y Hip Hop	\$150
Karate	\$200
Luchas Asociadas	GRATUITO
Lucha Libre	GRATUITO
Natación A	\$350 \$180 INAPAM
Natación B	\$250 \$120 INAPAM
Natación C	\$140 \$70 INAPAM
Para-atletismo	GRATUITO
Para-Karate	GRATUITO
Tiro Con Arco	GRATUITO
Voleibol	\$150
Yoga	GRATUITO
Zumba	\$200 \$100 INAPAM
“UNIDAD DEPORTIVA PUERTAS COLORADAS”	
Aqua-zumba (3/Semana)	\$300 \$150 INAPAM
Aqua-zumba (2/Semana)	\$200 \$100 INAPAM
Basquetbol	\$100
Futbol	GRATUITO
Gimnasia Artística	\$100
Karate	\$100
Natación A	\$300 \$150 INAPAM
Natación B	\$200 \$100 INAPAM
Natación C	\$100 \$80 INAPAM
Voleibol	\$100
Zumba	\$100
“UNIDAD DEPORTIVA MORELOS”	
Natación A	\$250
Natación B	\$180
Natación C	\$100
LIMA LAMA	GRATUITO
Lucha Libre	GRATUITO

Zumba	GRATUITO
"AUDITORIO"	
Activación Física Adulto Mayor	GRATUITO
Box	\$100
Gimnasia Rítmica	\$150
Karate	\$100
Zumba	\$100
"PARQUE MENDEZ"	
Voleibol	GRATUITO

Disciplinas no enlistadas por mes hasta 5 UMA

c) Tabla de costos por talleres de danza y cultura impartidos en la Casa de la Cultura:

CONCEPTO	TARIFA
I. Clases de corte, danza, manualidades y otros de naturaleza análoga, por persona	hasta 5 UMA por mes
II. Renta del Salón de Proyección, por evento de 5 horas	\$2,400
III. Renta del Gran Salón, por evento de 5 horas	\$8,000
IV. Renta del Salón Central, por evento de 5 horas	\$5,000
V. Renta del Salón Museo, por evento de 5 horas	\$4,000
VI. Renta del Anexo 2, por evento de 1 día	hasta 24 UMA
VII. Por hora extra en cualquiera de los arrendamientos anteriores	30% del importe de cada uno
VIII. Por los servicios que preste la Banda Municipal	hasta 40 UMA por hora

d) Tabla de costos de actividades recreativas:

CONCEPTO	TARIFA
I. Recorrido en lancha por el Paseo de la Cortadura, por persona	Exentos
a.- Niños menores de 12 años, acompañados de un adulto; adultos mayores y personas con discapacidad	
b.- Adultos	
II. Renta de lancha en el Paseo de la Cortadura, por hora	hasta 10 UMA
III. Paseo en tranvía turístico	\$25.00
a.- niños	
b. adultos	\$50.00
IV. Renta de tranvía turístico, por hora	10 UMA
V. Entrada a ferias y eventos análogos, por persona	hasta 1 UMA
VI. Entrada a la Tirolesa del Parque Metropolitano	hasta 1 UMA
VII. Renta de palapas y salones en los parques y jardines, por evento, por día	hasta 30 UMA

e) Arrendamiento de Terrenos Municipales para Eventos Masivos de 1 a 1,000 veces el valor diario de una UMA.

SECCIÓN SEGUNDA PRODUCTOS DE CAPITAL

Artículo 58.- El Municipio percibirá productos provenientes de rendimientos, intereses o cualquier otra índole de carácter financiero.

SECCIÓN TERCERA PRODUCTOS NO COMPRENDIDOS EN LAS FRANCIAS DE LA LEY DE INGRESOS CAUSADOS EN EJERCICIOS FISCALES ANTERIORES PENDIENTES DE LIQUIDACIÓN O PAGO

Artículo 59.- Se consideran rezagos de Productos los correspondientes a ejercicios fiscales anteriores, devengados al cierre del ejercicio inmediato anterior, pendientes de liquidación o pago, cuyo cobro se efectuó en el presente ejercicio fiscal.

CAPÍTULO VII APROVECHAMIENTOS SECCIÓN PRIMERA APROVECHAMIENTOS DE TIPO CORRIENTE

Artículo 60.- Los ingresos del Municipio por concepto de aprovechamientos serán:

- I. Donativos, cesiones, herencias y legados a favor del Municipio;
- II. Reintegros, de acuerdo con los contratos o convenios que celebre el Ayuntamiento;
- III. Reintegros con cargo al fisco del Estado o de otros Municipios;
- IV. Toda clase de indemnizaciones, incluyendo las derivadas de daños o deterioros en instalaciones, infraestructura vial, hidráulica, de servicios públicos y demás bienes propiedad del Municipio, las cuales se cobrarán de acuerdo a su costo;

V. Multas impuestas por las autoridades municipales por las faltas administrativas que comentan los ciudadanos que se encuentren dentro de la jurisdicción municipal, de conformidad con lo dispuesto en las leyes, los diversos reglamentos Municipales, Bando de Policía y Buen Gobierno, y en el Reglamento de Tránsito del Estado;

VI. Multas impuestas por autoridades administrativas federales no fiscales, de conformidad a lo dispuesto en el Convenio de Colaboración Administrativa en Materia Fiscal Federal suscrito por la Secretaría de Hacienda y Crédito Público y el Gobierno del Estado;

VII. Se consideran aprovechamientos los donativos y aportaciones de empresarios, organizaciones obreras y gremiales, así como de las personas físicas y morales que contribuyan al desarrollo del Municipio;

VIII. Se consideran aprovechamientos las aportaciones de beneficiarios; y

IX. Por ocupar sin justificación alguna de los espacios destinados al estacionamiento de los vehículos de emergencia o de personas con discapacidad, se cobrarán 20 UMA.

X. Por infringir el Reglamento de Protección Animal del Municipio de Tampico, Tam. se sancionará con un monto de 10 hasta 70 UMA, basándose en los artículos 64, 65, 66 y 67 del Reglamento señalado en este punto.

Artículo 61.- El municipio percibirá aprovechamientos derivados de otros conceptos no previstos en el artículo anterior, cuyo rendimiento, ya sea en efectivo o en especie, deberá ser ingresado al erario municipal, expidiendo de inmediato el recibo oficial respectivo.

SECCIÓN SEGUNDA

APROVECHAMIENTOS NO COMPRENDIDOS EN LAS FRACCIONES DE LA LEY DE INGRESOS, CAUSADAS EN EJERCICIOS FISCALES ANTERIORES PENDIENTES DE LIQUIDACIÓN O PAGO

Artículo 62.- Se consideran rezagos de Aprovechamientos los correspondientes a ejercicios fiscales anteriores, devengados al cierre del ejercicio inmediato anterior, pendientes de liquidación o pago, cuyo cobro se efectuó en el presente ejercicio fiscal.

CAPÍTULO VIII

PARTICIPACIONES, APORTACIONES Y CONVENIOS

SECCIÓN PRIMERA

PARTICIPACIONES

Artículo 63.- El Municipio percibirá las participaciones federales e incentivos previstos en la Ley de Coordinación Fiscal, como resultado de la adhesión del Estado al Sistema Nacional de Coordinación Fiscal y al Convenio de Colaboración Administrativa en materia Fiscal Federal, respectivamente.

SECCIÓN SEGUNDA

APORTACIONES

Artículo 64.- El Municipio percibirá recursos de los Fondos de Aportaciones Federales para la Infraestructura Social Municipal y, para el Fortalecimiento de los Municipios, conforme a lo que establece el Capítulo V de la Ley de Coordinación Fiscal y el Ramo 33 del Presupuesto de Egresos de la Federación.

SECCIÓN TERCERA

CONVENIOS

Artículo 65.- El Municipio percibirá recursos como resultado de apoyos directos del Gobierno del Estado o del Gobierno Federal a través de convenios o programas, para desarrollo de obras, acciones y otros beneficios.

CAPÍTULO IX

INGRESOS DERIVADOS DE FINANCIAMIENTOS

SECCIÓN ÚNICA

ENDEUDAMIENTO INTERNO

Artículo 66.- Los derivados de empréstitos o financiamientos que se celebren con personas físicas y morales, siguiendo los procedimientos que para tales efectos contempla la Ley de Deuda Pública Estatal y Municipal de Tamaulipas.

Artículo 67.- Solo podrán obtenerse empréstitos o financiamientos que sean destinados a obras públicas y proyectos productivos, de conformidad con lo que establece el artículo 117 fracción VIII segundo párrafo de la Constitución Política de los Estados Unidos Mexicanos y artículos aplicables en la Ley de Deuda Pública Estatal y Municipal de Tamaulipas.

**CAPÍTULO X
FACILIDADES ADMINISTRATIVAS Y ESTÍMULOS FISCALES
SECCIÓN PRIMERA**

DEL IMPUESTO SOBRE LA PROPIEDAD URBANA, SUBURBANA Y RÚSTICA

Artículo 68.- Los propietarios de bienes inmuebles que se encuentren en los siguientes supuestos, se les bonificará el 50% del Impuesto sobre la Propiedad Urbana, Suburbana y Rústica (predial):

- a) Los que sean propiedad de pensionados, jubilados y personas de sesenta años o más de edad,
- b) Los que sean propiedad de Jefas de Familia, que son aquellas madres en situación de pobreza: madres solteras, separadas, divorciadas, viudas que asumen por completo la responsabilidad económica de sus hijos y son el principal sustento del hogar.
- c) Los que sean propiedad de personas que padezcan alguna discapacidad que les impida laborar,
- d) Los predios propiedad particular que sean dados en comodato en favor del Municipio y que sean destinados a actividades deportivas, recreativas, culturales o altruistas.

Estos beneficios se otorgarán a una sola casa-habitación que corresponda al domicilio del propietario donde se encuentre ubicado el inmueble y se aplicarán aún a aquellos que tributan a la cuota mínima.

Artículo 69.- Los contribuyentes del impuesto predial que cubran anticipadamente el impuesto por la anualidad dentro de los meses de Enero, Febrero, Marzo y Abril podrán obtener una bonificación del 15%, 10%, 7% y 5%, respectivamente de su importe, excepto los que tributen bajo cuota mínima.

**SECCIÓN SEGUNDA
DEL IMPUESTO SOBRE ADQUISICIÓN DE INMUEBLES**

Artículo 70.- Para los efectos de la deducción del valor de los inmuebles en el cálculo del Impuesto Sobre Adquisición de Inmuebles a que se refiere el artículo 124 del Código Municipal para el Estado de Tamaulipas, además de las deducciones señaladas en el artículo 129 del citado ordenamiento, el Municipio podrá aplicar una reducción al valor catastral de los inmueble de la siguiente manera:

- a) Tratándose de los inmuebles urbanos y suburbanos, 50% al valor catastral; y,
- b) Tratándose de los inmuebles rústicos, 50% al valor catastral.
- c) El pago del ISAI no podrá ser inferior a 3 UMA.

**CAPÍTULO XI
DE LA EFICIENCIA RECAUDATORIA
SECCIÓN ÚNICA
INDICADORES DE DESEMPEÑO**

Artículo 71.- Se adoptan de manera enunciativa más no limitativa los siguientes indicadores de desempeño que se describen a continuación:

1.- Ingresos Propios.- Se entiende por ingresos propios las contribuciones que recauda el municipio que son potestad y competencia tributaria municipal (impuestos, derechos, productos, aprovechamientos, contribuciones por mejoras). Este indicador representa la proporción de ingresos propios con respecto al ingreso total y su resultado nos ofrece información con respecto a la capacidad recaudatoria del municipio.

Fórmula: $\text{Ingresos propios} = (\text{Ingresos Propios} / \text{Ingresos Totales}) * 100$.

2.- Eficiencia Recaudatoria del Impuesto Predial.- Este indicador constituye la eficiencia desempeñada por el municipio en la recaudación del Impuesto Predial. Se obtiene al relacionar la recaudación obtenida del Impuesto Predial con respecto a la facturación emitida (importe esperado o expectativa de cobro).

Fórmula: $\text{Eficiencia Recaudatoria del Impuesto Predial} = (\text{Recaudación del Impuesto Predial} / \text{Facturación total del Impuesto Predial}) * 100$.

3.- Eficiencia en el cobro de Cuentas por Cobrar por Impuesto Predial.- Este indicador mide la eficacia en el cobro del Impuesto Predial, según el cobro del rezago en el Impuesto Predial.

Fórmula: $\text{Eficiencia en el cobro de Cuentas por Cobrar por Impuesto Predial} = (\text{Rezago cobrado por Impuesto Predial} / \text{Rezago Total del Impuesto Predial}) * 100$.

4.- Eficacia en el cobro de Claves Catastrales por cobrar por Impuesto Predial.- Este indicador mide la eficacia en el cobro de las Claves Catastrales por Cobrar por Impuesto Predial, según el cobro de las Claves Catastrales en rezago de Impuesto Predial.

Fórmula: $\text{Eficacia en el cobro de Claves Catastrales por Cobrar por Impuesto Predial} = (\text{Claves Catastrales en Rezago cobrado por Impuesto Predial} / \text{Claves Catastrales Totales en Rezago por Impuesto Predial}) * 100$.

5.- Eficacia en Ingresos Fiscales.- Este indicador mide la eficacia en la capacidad de presupuestar los Ingresos Municipales.

Fórmula: $\text{Eficacia en Ingresos Fiscales} = (\text{Ingresos Recaudados} / \text{Ingresos Presupuestados})$.

6.- Ingresos Propios Per Cápita.- Este indicador muestra el promedio anual de contribución por cada habitante del Municipio de Ingresos Propios. Es decir, es la aportación o contribución en promedio por cada habitante durante un ejercicio fiscal.

Fórmula: Ingresos Propios Per Cápita = (Ingresos Propios / Habitantes del Municipio).

7.- Ingresos Propios Por Habitante diferentes al Predial.- Este indicador muestra la capacidad generada por el Municipio por el cobro de Derechos.

Fórmula: Ingresos Propios Por Habitante diferentes al Predial=(Ingresos Totales – Ingresos por Predial) / Número de Habitantes.

8.- Dependencia Fiscal.- Este indicador mide la dependencia de los Ingresos Propios que recauda el Municipio en relación con los Recursos Federales que se reciben del Presupuesto de Egresos de la Federación.

Fórmula: Dependencia Fiscal=(Ingresos Propios / Ingresos provenientes de la Federación) * 100.

La información estadística que se obtenga con los datos a que se refiere el presente artículo, sean de periodicidad mensual, trimestral y anual, son objeto de difusión pública en la página de Internet del Municipio y le son aplicable las disposiciones que sobre De las Sanciones y, De las Responsabilidades, determinan la Ley General de Contabilidad Gubernamental, y la Ley de Transparencia y Acceso a la Información Pública del Estado de Tamaulipas.

ANEXO

LEY DE DISCIPLINA FINANCIERA

Las iniciativas de las leyes de Ingresos de las Entidades Federativas se deberán elaborar conforme a lo establecido en la legislación local aplicable, en la Ley General de Contabilidad Gubernamental y las normas que para tal efecto emita el Consejo Nacional de Armonización Contable, con base en objetivos, parámetros cuantificables e indicadores del desempeño; deberán ser congruentes con los planes estatales de desarrollo, derivado de lo anterior alineados al Plan de Desarrollo 2016-2022.

1.- Gobierno eficaz

Objetivo: Implementar una reforma en la administración pública para alcanzar niveles óptimos de desempeño con la profesionalización del servicio público y los servidores públicos, de acuerdo con sus funciones y capacidades.

Estrategia: Impulsar una reforma administrativa que permita optimizar los recursos y hacer más eficientes los procesos administrativos.

Metas:

- 1.-Analizar y dictaminar las estructuras orgánico-funcionales de las dependencias y entidades, en coordinación con la Secretaría de Finanzas y la Secretaría de Administración.
- 2.-Promover la modernización y control de los procesos, trámites y servicios de la administración pública, para una gestión eficiente y un uso racional de recursos.
- 3.-Crear una ventanilla única para la atención y seguimiento a las solicitudes de los usuarios de servicios públicos.
- 4.-Proponer e implantar programas de mejoramiento encaminado a la modernización, simplificación, desconcentración, descentralización y desregulación administrativa de las dependencias y entidades, mediante el fortalecimiento de las infraestructuras de apoyo, capacitación y adiestramiento de los servidores públicos.

2.- Finanzas públicas sanas

Objetivo: Manejar de forma responsable las finanzas públicas, garantizando su sostenibilidad.

Estrategia: Impulsar los mecanismos para la racionalización de las finanzas públicas, mediante un gasto eficiente y responsable.

Metas:

- 1.-Optimizar la atención a los contribuyentes para generar confianza y cercanía con la sociedad, al establecer acciones con los sectores económico y social, promoviendo la concientización tributaria para aumentar la confianza de los ciudadanos.
- 2.- Mantener un equilibrio financiero que impulse y consolide el desarrollo social.
- 3.-Implementar medidas de racionalidad y disciplina en el gasto público en la administración.

RIESGOS RELEVANTES

- 1) Riesgos Derivados Del Tipo De Cambio Del Peso Frente Al Dólar , El Precio Del Petróleo Y la Desaceleración de la actividad Industrial Y Comercial.

Por otro lado la incertidumbre de la realización de los recursos federales derivados principalmente de los efectos que en la recaudación federal participable tengan factores como tipo de cambio peso-dólar, el

precio de la mezcla mexicana de exportación de petróleo crudo, toda vez que se proyecta un precio para la mezcla mexicana de exportación de 49.0 dpb, por una menor demanda del energético, resultado de él escalamiento de las tensiones comerciales, la desaceleración de la actividad industrial a nivel global, así como la entrada en vigor en 2020 de la regulación de la Organización Marítima Internacional sobre el contenido máximo de azufre del combustible. Asimismo, podría verse afectado si llegaran a exacerbarse algunos riesgos, entre los que destacan una mayor debilidad en la actividad económica nacional, en lo que respecta a la inversión privada, si hubiera un mayor retraso en la aprobación del T-MEC; un escalamiento de los conflictos geopolíticos y comerciales a nivel mundial; una mayor desaceleración de la economía mundial, principalmente, en la producción industrial de los Estados Unidos de América; un mayor deterioro en la calificación crediticia de PEMEX con su posible contagio a la deuda soberana.

Conforme a la fracción I del artículo 18 de la LDF, las proyecciones se presentan considerando las premisas empleadas en los Criterios Generales de Política Económica, las que se revisarán y, en su caso, se adecuarán anualmente en los ejercicios subsecuentes.

MUNICIPIO DE TAMPICO, TAM.				
PROYECCIONES DE INGRESOS- LDF				
(PESOS)				
(CIFRAS NOMINALES)				
Concepto (b)	2020	2021	2022	2023
1. Ingresos de Libre Disposición (1=A+B+C+D+E+F+G+H+I+J+K+L)	\$877,316,121	\$895,755,511	\$940,575,734	\$987,690,803
A. Impuestos	222,793,271	229,748,618	241,236,049	253,297,851
B. Cuotas y Aportaciones de Seguridad Social	-	-	-	-
C. Contribuciones de Mejoras	12,810,000	12,810,000	12,810,000	12,810,000
D. Derechos	93,552,850	76,995,293	80,845,057	84,887,309
E. Productos	20,770,000	22,431,600	24,226,128	26,164,218
F. Aprovechamientos	8,390,000	8,820,000	9,261,000	9,724,050
G. Ingresos por Ventas de Bienes y Servicios	-	-	-	-
H. Participaciones	519,000,000	544,950,000	572,197,500	600,807,375
I. Incentivos Derivados de la Colaboración Fiscal	-	-	-	-
J. Transferencias	-	-	-	-
K. Convenios	-	-	-	-
L. Otros Ingresos de Libre Disposición	-	-	-	-
2. Transferencias Federales Etiquetadas (2=A+B+C+D+E)	\$417,517,000	\$448,986,240	\$482,715,816	\$519,718,119
A. Aportaciones	286,000,000	312,000,000	340,000,000	371,000,000
B. Convenios	114,900,000	120,369,240	126,098,816	132,101,119
C. Fondos Distintos de Aportaciones	11,000,000	11,000,000	11,000,000	11,000,000
D. Transferencias, Subsidios y Subvenciones, y Pensiones y Jubilaciones	5,617,000	5,617,000	5,617,000	5,617,000
E. Otras Transferencias Federales Etiquetadas	-	-	-	-

MUNICIPIO DE TAMPICO, TAM.				
PROYECCIONES DE INGRESOS- LDF				
(PESOS)				
(CIFRAS NOMINALES)				
Concepto (b)	2020	2021	2022	2023
3. Ingresos Derivados de Financiamientos (3=A)				
A. Ingresos Derivados de Financiamientos	100,000,000	-	-	-
4. Total de Ingresos Proyectados (4=1+2+3)	\$1,394,833,121	\$1,344,741,751	\$1,423,291,550	\$1,507,408,923

Datos Informativos				
1. Ingresos Derivados de Financiamientos con Fuente de Pago de Recursos de Libre Disposición	100,000,000			
2. Ingresos derivados de Financiamientos con Fuente de Pago de Transferencias Federales Etiquetadas	-			
3. Ingresos Derivados de Financiamiento (3 = 1 + 2)	100,000,000			

MUNICIPIO DE TAMPICO, TAM.				
RESULTADOS DE INGRESOS –LDF				
(PESOS)				
Concepto (b)	2016	2017	2018	2019
1. Ingresos de Libre Disposición	653,687,009	652,980,284	681,393,352	765,239,732
(1=A+B+C+D+E+F+G+H+I+J+K+L)				
A. Impuestos	108,571,113	103,253,750	102,564,925	110,800,000
B. Cuotas y Aportaciones de Seguridad Social	-	-	-	-
C. Contribuciones de Mejoras	-	-	-	-
D. Derechos	59,093,103	64,248,004	65,375,578	110,337,563
E. Productos	12,626,473	15,000,930	14,221,976	16,233,130
F. Aprovechamientos	7,426,811	8,187,709	6,925,032	7,190,000
G. Ingresos por Ventas de Bienes y Servicios	85,660	-	-	-
H. Participaciones	465,883,849	462,289,891	492,305,841	520,679,039
I. Incentivos Derivados de la Colaboración Fiscal	-	-	-	-
J. Transferencias	-	-	-	-
K. Convenios	-	-	-	-
L. Otros Ingresos de Libre Disposición	-	-	-	-
2. Transferencias Federales Etiquetadas (2=A+B+C+D+E)	264,501,198	308,078,134	299,165,939	283,478,015
A. Aportaciones	202,687,651	222,979,334	232,788,384	270,775,298
B. Convenios	61,813,547	85,098,800	56,303,445	1,702,717
C. Fondos Distintos de Aportaciones	-	-	10,074,110	11,000,000
D. Transferencias, Subsidios y Subvenciones, y Pensiones y Jubilaciones	-	-	-	-

MUNICIPIO DE TAMPICO, TAM.				
RESULTADOS DE INGRESOS –LDF				
(PESOS)				
Concepto (b)	2016	2017	2018	2019
E. Otras Transferencias Federales Etiquetadas	-	-	-	-
3. Ingresos Derivados de Financiamientos (3=A)	135,000,000	0	0	0
A. Ingresos Derivados de Financiamientos	135,000,000	-	-	-
4. Total de Resultados de Ingresos (4=1+2+3)	1,053,188,207	961,058,418	980,559,291	1,048,717,747
Datos Informativos				
1. Ingresos Derivados de Financiamientos con Fuente de Pago de Recursos de Libre Disposición	135,000,000			
2. Ingresos derivados de Financiamientos con Fuente de Pago de	-	-	-	-

Transferencias Federales Etiquetadas				
3. Ingresos Derivados de Financiamiento (3 = 1 + 2)	135,000,000	0	0	0

1. Los importes corresponden al momento contable de los ingresos devengados.
2. Los importes corresponden a los ingresos devengados al cierre trimestral más reciente disponible y estimado para el resto del ejercicio.

TRANSITORIOS

Artículo Primero. El presente Decreto entrará en vigor el día 1 de enero del año 2020 y deberá publicarse en el Periódico Oficial del Estado.

Artículo Segundo. En caso de que durante el ejercicio fiscal disminuyan los ingresos previstos en la presente Ley de Ingresos, la Tesorería Municipal, a efecto de cumplir con el principio de sostenibilidad del Balance presupuestario y del Balance presupuestario de recursos disponibles, deberá aplicar ajustes al Presupuesto de Egresos en los rubros de gasto en el siguiente orden:

I. Gastos de comunicación social;

II. Gasto corriente que no constituya un subsidio entregado directamente a la población, en términos de lo dispuesto por el artículo 13, fracción VII de la Ley de Disciplina Financiera de las Entidades Federativas y los Municipios; y

III. Gasto en servicios personales, prioritariamente las erogaciones por concepto de percepciones extraordinarias.

En caso de que los ajustes anteriores no sean suficientes para compensar la disminución de ingresos, podrán realizarse ajustes en otros conceptos de gasto, siempre y cuando se procure no afectar los programas sociales.

Artículo Tercero. En el caso de que durante el ejercicio fiscal los Municipios incurran en un Balance presupuestario de recursos disponible negativo, los Ayuntamientos deberán dar cuenta a esta Legislatura de los siguientes aspectos:

I. Las razones excepcionales que justifican el Balance presupuestario de recursos disponibles negativo, conforme a lo dispuesto en el artículo 7 de la Ley de Disciplina Financiera de las Entidades Federativas y los Municipios;

II. Las fuentes de recursos necesarias y el monto específico para cubrir el Balance presupuestario de recursos disponibles negativo, y

III. El número de ejercicios fiscales y las acciones requeridas para que dicho Balance presupuestario de recursos disponibles negativo sea eliminado y se restablezca el Balance presupuestario de recursos disponibles sostenible.

Los Ayuntamientos a través de la Tesorería Municipal o su equivalente, reportará en los informes trimestrales y en la Cuenta Pública que se entreguen a esta Legislatura y a través de su página oficial de internet, el avance de las acciones, hasta en tanto se recupere el presupuesto sostenible de recursos sostenibles.

Artículo Cuarto. Se anexa al presente Decreto, la información inherente al cumplimiento de lo dispuesto en la Ley de Disciplina Financiera de las Entidades Federativas y los Municipio

Artículo Quinto. Los recursos para cubrir adeudos del ejercicio fiscal anterior, ADEFAS, previstos en el proyecto de presupuesto de egresos, podrán ser hasta por el 3.5 por ciento de los ingresos totales del Municipio, de conformidad con lo señalado en los artículos 20 y transitorio Décimo primero de la Ley de Disciplina Financiera de las Entidades Federativas y los Municipios

SALÓN DE SESIONES DEL CONGRESO DEL ESTADO LIBRE Y SOBERANO DE TAMAULIPAS.- Cd. Victoria, Tam., a 15 de diciembre del año 2019.- DIPUTADO PRESIDENTE.- FRANCISCO JAVIER GARZA DE COSS.- Rúbrica.- DIPUTADA SECRETARIA.- GLORIA IVETT BERMEA VÁZQUEZ.- Rúbrica.- DIPUTADA SECRETARIA.- ESTHER GARCÍA ANCIRA.- Rúbrica.

Por tanto, mando se imprima, publique, circule y se le dé el debido cumplimiento.

Dado en la residencia del Poder Ejecutivo, en Victoria, Capital del Estado de Tamaulipas, a los diecisiete días del mes de diciembre del año dos mil diecinueve.

ATENAMENTE.- EL GOBERNADOR CONSTITUCIONAL DEL ESTADO.- FRANCISCO JAVIER GARCÍA CABEZA DE VACA.- Rúbrica.- EL SECRETARIO GENERAL DE GOBIERNO.- CÉSAR AUGUSTO VERÁSTEGUI OSTOS.- Rúbrica.

FRANCISCO JAVIER GARCÍA CABEZA DE VACA, Gobernador Constitucional del Estado Libre y Soberano de Tamaulipas, a sus habitantes hace saber:

Que el Honorable Congreso del Estado, ha tenido a bien expedir el siguiente Decreto:

Al margen un sello que dice:- "Estados Unidos Mexicanos.- Gobierno de Tamaulipas.- Poder Legislativo.

LA SEXAGÉSIMA CUARTA LEGISLATURA DEL CONGRESO CONSTITUCIONAL DEL ESTADO LIBRE Y SOBERANO DE TAMAULIPAS, EN USO DE LAS FACULTADES QUE LE CONFIEREN LOS ARTÍCULOS 58 FRACCIÓN I DE LA CONSTITUCIÓN POLÍTICA LOCAL; Y 119 DE LA LEY SOBRE LA ORGANIZACIÓN Y FUNCIONAMIENTO INTERNOS DEL CONGRESO DEL ESTADO LIBRE Y SOBERANO DE TAMAULIPAS, TIENE A BIEN EXPEDIR EL SIGUIENTE:

D E C R E T O No. LXIV-57

MEDIANTE EL CUAL SE EXPIDE LA LEY DE INGRESOS DEL MUNICIPIO DE TULA, TAMAULIPAS, PARA EL EJERCICIO FISCAL DEL AÑO 2020.

LEY DE INGRESOS DEL MUNICIPIO DE TULA, TAMAULIPAS, PARA EL EJERCICIO FISCAL DEL AÑO 2020.

CAPÍTULO I DE LA NATURALEZA Y OBJETO DE LA LEY

Artículo 1.- La presente ley es de orden público y de interés social, y tiene por objeto establecer los ingresos que percibirá la Hacienda Pública del Municipio de Tula, Tamaulipas, durante el ejercicio fiscal del año 2020, por los provenientes de los conceptos que se señalan en la presente ley:

- I.** Impuestos;
- II.** Derechos;
- III.** Productos;
- IV.** Participaciones;
- V.** Aprovechamientos;
- VI.** Accesorios;
- VII.** Financiamientos;
- VIII.** Aportaciones, incentivos y reasignaciones de recursos federales, y
- IX.** Otros ingresos.

CLASIFICACIÓN POR RUBROS DE INGRESOS

- I.** Impuestos
- II.** Cuotas y aportaciones de Seguridad Social
- III.** Contribuciones de Mejoras
- IV.** Derechos
- V.** Productos
- VI.** Aprovechamientos
- VII.** Ingresos por venta de bienes y servicios
- VIII.** Participaciones y Aportaciones
- IX.** Transferencias, Asignaciones, Subsidios y otras ayudas
- X.** Ingresos derivados de Financiamientos

Los ingresos, dependiendo de su naturaleza, se registrarán por lo dispuesto en esta ley, en el Código Municipal para el Estado de Tamaulipas, por las disposiciones administrativas de observancia general que emita el Ayuntamiento y las normas de Derecho Común, entre otras.

Con fundamento en los artículos 6, primer párrafo y 9, fracción I de la Ley General de Contabilidad Gubernamental, el Consejo Nacional de Armonización Contable emitió el Clasificador por Rubros de Ingresos.

El Clasificador por Rubros de Ingresos es de observancia obligatoria, conforme a los Artículos 7 y quinto transitorio de la Ley General de Contabilidad Gubernamental.

Artículo 2.- Los ingresos que se recauden por concepto de contribuciones, así como los provenientes de otros conceptos, se destinarán a sufragar los gastos públicos establecidos y autorizados en el Presupuesto de Egresos Municipal correspondiente, así como en lo dispuesto en los convenios de coordinación y en las leyes en que se fundamenten.

CAPÍTULO II
DE LOS CONCEPTOS DE INGRESOS Y SU PRONÓSTICO

Artículo 3.- Los ingresos que percibirá la Hacienda Pública del Municipio serán los que provengan de los conceptos y en las cantidades estimadas siguientes:

MUNICIPIO DE TULA, TAMAULIPAS		Ingreso Estimado 2020
Iniciativa de Ley de Ingresos para el Ejercicio Fiscal 2020		
Total		\$ 137,538,000.00
1	<u>IMPUESTOS</u>	\$ 2,600,000.00
1.1	Impuestos Sobre los Ingresos	\$ 250,000.00
1.1.1	Impuesto sobre espectáculos públicos	\$ 250,000.00
1.2	Impuestos Sobre el Patrimonio	\$ 1,300,000.00
1.2.1	Impuesto sobre la propiedad urbana	\$ 800,000.00
1.2.2	Impuesto sobre la propiedad rustica	\$ 500,000.00
1.3	Impuestos Sobre la Producción, el Consumo y las Transacciones	\$ 300,000.00
1.3.1	Impuesto sobre adquisición de inmuebles	\$ 300,000.00
1.4	Impuestos al Comercio Exterior	\$ -
1.5	Impuestos Sobre Nóminas y Asimilables	\$ -
1.6	Impuestos Ecológicos	\$ -
1.7	Accesorios de Impuestos	\$ 230,000.00
1.7.1	Recargos	\$ 230,000.00
1.8	Otros Impuestos	\$ -
1.9	Impuestos no Comprendidos en la Ley de Ingresos Vigente, Causados en Ejercicios Fiscales Anteriores Pendientes de Liquidación o Pago	\$ 520,000.00
1.9.1	Rezago impuesto predial urbano	\$ 370,000.00
1.9.2	Rezago impuesto predial Rustico	\$ 150,000.00
2	<u>CUOTAS Y APORTACIONES DE SEGURIDAD SOCIAL</u>	\$ -
2.1	Aportaciones para Fondos de Vivienda	\$ -
2.2	Cuotas para la Seguridad Social	\$ -
2.3	Cuotas de Ahorro para el Retiro	\$ -
2.4	Otras Cuotas y Aportaciones para la Seguridad Social	\$ -
2.5	Accesorios de Cuotas y Aportaciones de Seguridad Social	\$ -
3	<u>CONTRIBUCIONES DE MEJORAS</u>	\$ -
3.1	Contribuciones de Mejoras por Obras Públicas	\$ -
3.9	Contribuciones de Mejoras no Comprendidas en la Ley de Ingresos Vigente, Causadas en Ejercicios Fiscales Anteriores Pendientes de Liquidación o Pago	\$ -
4	<u>DERECHOS</u>	\$ 1,045,000.00
4.1	Derechos por el Uso, Goce, Aprovechamiento o Explotación de Bienes de Dominio Público	\$ 410,000.00
4.1.1	Uso de la vía publica por comerciantes	\$ 100,000.00
4.1.2	Maniobras de carga y descarga en la vía pública	\$ 10,000.00
4.1.3	Otros Derechos	\$ 300,000.00
4.2	Derechos a los Hidrocarburos (Derogado)	\$ -
4.3	Derechos por Prestación de Servicios	\$ 565,000.00
4.3.1	Expedición de certificado de residencia	\$ 10,000.00

4.3.2	Manifiestos de propiedad urbana y rustica	\$	100,000.00
4.3.3	Expedición de permiso eventual de alcoholes	\$	20,000.00
4.3.4	Expedición de constancias de aptitud para manejo	\$	5,000.00
4.3.5	Expedición de certificado de predial	\$	5,000.00
4.3.6	Expedición de avalúos periciales	\$	90,000.00
4.3.7	Expedición de certificado de dependencia económica	\$	10,000.00
4.3.8	Permiso para circular sin placas	\$	5,000.00
4.3.9	Constancias	\$	100,000.00
4.3.10	Planificación, urbanización y pavimentación	\$	100,000.00
4.3.11	Servicio de panteones	\$	40,000.00
4.3.12	Servicio de rastro	\$	80,000.00
4.4	Otros Derechos	\$	70,000.00
4.1.1	Otros Derechos	\$	70,000.00
4.5	Accesorios de Derechos	\$	-
4.9	Derechos no Comprendidos en la Ley de Ingresos Vigente, Causados en Ejercicios Fiscales Anteriores Pendientes de Liquidación o Pago	\$	-
5	PRODUCTOS	\$	156,000.00
5.1	Productos	\$	156,000.00
5.1.1	Arrendamiento de locales en mercados, plazas	\$	140,000.00
5.1.2	Intereses otras cuentas	\$	9,000.00
5.1.3	intereses fismun	\$	5,000.00
5.1.4	intereses fortamun	\$	2,000.00
5.2	Productos de Capital (Derogado)	\$	-
5.9	Productos no Comprendidos en la Ley de Ingresos Vigente, Causados en Ejercicios Fiscales Anteriores Pendientes de Liquidación o Pago	\$	-
6	APROVECHAMIENTOS	\$	180,000.00
6.1	Aprovechamientos	\$	180,000.00
6.1.1	Multas por autoridades municipales	\$	120,000.00
6.1.2	multas de transito	\$	45,000.00
6.1.3	multas federales no fiscales	\$	15,000.00
6.2	Aprovechamientos Patrimoniales	\$	-
6.3	Accesorios de Aprovechamientos	\$	-
6.9	Aprovechamientos no Comprendidos en la Ley de Ingresos Vigente, Causados en Ejercicios Fiscales Anteriores Pendientes de Liquidación o Pago	\$	-
7	INGRESOS POR VENTA DE BIENES, PRESTACION DE SERVICIOS Y OTROS INGRESOS	\$	-
7.1	Ingresos por Venta de Bienes y Prestación de Servicios de Instituciones Públicas de Seguridad Social	\$	-
7.2	Ingresos por Venta de Bienes y Prestación de Servicios de Empresas Productivas del Estado	\$	-
7.3	Ingresos por Venta de Bienes y Prestación de Servicios de Entidades Paraestatales y Fideicomisos No Empresariales y No Financieros	\$	-
7.4	Ingresos por Venta de Bienes y Prestación de Servicios de Entidades Paraestatales Empresariales No Financieras con Participación Estatal Mayoritaria	\$	-

7.5	Ingresos por Venta de Bienes y Prestación de Servicios de Entidades Paraestatales Empresariales Financieras Monetarias con Participación Estatal Mayoritaria	\$	-
7.6	Ingresos por Venta de Bienes y Prestación de Servicios de Entidades Paraestatales Empresariales Financieras No Monetarias con Participación Estatal Mayoritaria	\$	-
7.7	Ingresos por Venta de Bienes y Prestación de Servicios de Fideicomisos Financieros Públicos con Participación Estatal Mayoritaria	\$	-
7.8	Ingresos por Venta de Bienes y Prestación de Servicios de los Poderes Legislativo y Judicial, y de los Órganos Autónomos	\$	-
7.9	Otros Ingresos	\$	-
8	<u>PARTICIPACIONES, APORTACIONES, CONVENIOS, INCENTIVOS DERIVADOS DE LA COLABORACION FISCAL Y FONDOS DISTINTOS DE APORTACIONES</u>	\$	133,557,000.00
8.1	Participaciones	\$	56,547,000.00
8.1.1	Fondo general de Participaciones	\$	56,547,000.00
8.2	Aportaciones	\$	76,410,000.00
8.2.1	Fismun	\$	54,845,000.00
8.2.2	Fortamun	\$	21,565,000.00
8.3	Convenios	\$	600,000.00
8.3.1	Otros Convenios y Subsidios	\$	600,000.00
8.4	Incentivos Derivados de la Colaboración Fiscal	\$	-
8.5	Fondos Distintos de Aportaciones	\$	-
9	<u>TRANSFERENCIAS, ASIGNACIONES, SUBSIDIOS Y SUBVENCIONES, Y PENSIONES Y JUBILACIONES</u>	\$	-
9.1	Transferencias y Asignaciones	\$	-
9.2	Transferencias al Resto del Sector Público (Derogado)	\$	-
9.3	Subsidios y Subvenciones	\$	-
9.4	Ayudas Sociales (Derogado)	\$	-
9.5	Pensiones y Jubilaciones	\$	-
9.6	Transferencias a Fideicomisos, Mandatos y Análogos (Derogado)	\$	-
9.7	Transferencias del Fondo Mexicano del Petróleo para la Estabilización y el Desarrollo	\$	-
0	<u>INGRESOS DERIVADOS DE FINANCIAMIENTOS</u>	\$	-
0.1	Endeudamiento Interno	\$	-
0.2	Endeudamiento Externo	\$	-
0.3	Financiamiento Interno	\$	-

(CIENTO TREINTA Y SIETE MILLONES QUINIENTOS TREINTA Y OCHO MIL PESOS 00/100 M.N.).

Artículo 4.- Los ingresos previstos por esta ley se causarán, liquidarán y recaudarán, en los términos del Código Municipal para el Estado de Tamaulipas y de conformidad con las disposiciones de las demás leyes, reglamentos, acuerdos y circulares aplicables.

Artículo 5.- Los rezagos por concepto de impuestos y derechos señalados en la presente ley, se cobrarán y recaudarán de conformidad con las disposiciones legales vigentes en la época en que se causaron.

Artículo 6.- La falta puntual de cualquiera de los impuestos, derechos, contribuciones diversas o aprovechamientos, dará lugar a la causación o cobro de un recargo a razón del 1.13% por cada mes o fracción que se retarde el pago, independientemente de la actualización y de la sanción a que haya lugar.

Se podrán exentar parte de los recargos causados, en los términos que dispone el artículo 98 del Código Municipal para el Estado de Tamaulipas.

Artículo 7.- Cuando se otorgue prórroga para el pago de los créditos fiscales municipales, en los términos del Código Fiscal del Estado, se causarán recargos sobre saldos insolutos del monto total de los créditos fiscales, a una tasa mensual que será del 1.8% sobre los créditos fiscales prorrogados.

Artículo 8.- Para los efectos de esta ley, se entiende como Unidad de Medida y Actualización (UMA) la referencia económica en pesos para determinar la cuantía del pago de las obligaciones y supuestos previstos en la presente ley, así como de las disposiciones jurídicas que emanen de la Reglamentación Municipal vigente.

El valor diario de la Unidad de Medida y Actualización (UMA), será el determinado por el Instituto Nacional de Estadística y Geografía (INEGI) y publicado en el Diario Oficial de la Federación para todo el país.

CAPÍTULO III DE LOS IMPUESTOS

SECCIÓN PRIMERA IMPUESTOS SOBRE LOS INGRESOS DEL IMPUESTO SOBRE ESPECTÁCULOS PÚBLICOS

Artículo 9.- El impuesto sobre espectáculos públicos se causará y liquidará conforme a las disposiciones previstas en los artículos 101 al 103 del Código Municipal para el Estado de Tamaulipas:

I. Con la tasa del 8% sobre los ingresos que se perciban por los siguientes espectáculos o diversiones:

- a) Bailes públicos y privados;
- b) Bailes privados. En los casos de que estas actividades sean organizadas con objeto de recabar fondos para fines de beneficencia o de carácter familiar, no se realizará cobro alguno;
- c) Espectáculos deportivos, taurinos, jaripeos y similares;
- d) Espectáculos culturales, musicales y artísticos, y,
- e) Cualquier diversión o espectáculo no gravado con el Impuesto al Valor Agregado.

II. Con la tasa del 4% sobre los ingresos que se perciban por los siguientes espectáculos o diversiones:

- a) Espectáculos de teatro; y,
- b) Circos

III. Permisos para bailes privados, kermeses, desfiles, colectas, festivales y uso de música viva, con fines de lucro, \$ 344.00

IV. Permisos para perifoneo para bailes, festivales privados o anuncios para comercios, \$ 150.00 diarios.

En el caso de que las actividades mencionadas en las fracciones I y II sean organizadas para recabar fondos con fines de beneficencia y por Instituciones de beneficencia, se bonificará un 100% del impuesto respectivo.

SECCIÓN SEGUNDA IMPUESTOS SOBRE EL PATRIMONIO DELIMPUESTO SOBRE LA PROPIEDAD URBANA, SUBURBANA Y RÚSTICA

Artículo 10.- Este impuesto se causará sobre el valor de los bienes raíces, determinado conforme a la tabla unitaria de terreno y construcción aprobada por el H. Congreso del Estado, en los términos del artículo 74 de la Ley de Catastro para el Estado de Tamaulipas; la base para el cálculo de este impuesto será el valor catastral de los inmuebles, la cuota mínima anual de pago del impuesto sobre la propiedad urbana, suburbana y rústica, será de dos veces el valor diario de la unidad de medida y actualización (UMA), los propietarios de bienes inmuebles que sean pensionados, jubilados, padezcan alguna discapacidad o sean personas mayores de 60 años, se les bonificará hasta el 50% del impuesto, estos beneficios se causarán en una sola casa habitación que corresponda al domicilio del propietario donde se encuentre el inmueble, asimismo los contribuyentes del impuesto predial urbano, suburbano y rústico que cubran anticipadamente el impuesto por anualidad dentro de los meses de enero y febrero, tendrán una bonificación del 10% de su importe; el impuesto se causará y liquidará anualmente sobre los inmuebles cuyo valor se determine o modifique a partir de la entrada en vigor de la presente ley, conforme a las siguientes tasas:

TASAS

I. Predios urbanos con edificaciones,	1.5 al millar
II. Predios suburbanos con edificaciones,	1.5 al millar
III. Predios Rústicos,	1.5 al millar
IV. Predios urbanos y suburbanos sin edificaciones (baldíos).	1.5 al millar

SECCIÓN TERCERA
IMPUESTOS SOBRE LA PRODUCCIÓN, EL CONSUMO Y LAS TRANSACCIONES DEL IMPUESTO
SOBRE ADQUISICIÓN DE INMUEBLES

Artículo 11.- El impuesto sobre adquisición de inmuebles se causará y liquidará a la tasa del 2% sobre el valor de los inmuebles, conforme a las disposiciones previstas en los artículos 124 al 132 del Código Municipal para el Estado de Tamaulipas.

SECCIÓN CUARTA
ACCESORIOS DE IMPUESTOS

Artículo 12.- Los ingresos municipales por concepto de accesorios serán:

- I. Recargos, gastos de ejecución y cobranza por falta de pago oportuno de los Impuestos, Derechos y de los que generen los convenios suscritos por el Ayuntamiento; y,
 - II. Multas que se impongan por las autoridades municipales, de conformidad con lo dispuesto en las leyes y reglamentos aplicables al Bando de Policía y Buen Gobierno.
- Para los efectos del cobro de los gastos de ejecución y cobranza se estará a lo dispuesto por el Código Fiscal del Estado y su Reglamento.

CAPÍTULO IV
DE LOS DERECHOS

Artículo 13.- Los derechos que cobrará el Municipio en los casos en que preste determinados servicios públicos o en que deba resarcirse del gasto ocasionado por actividad particular, son los siguientes:

- I. Expedición de certificados, certificaciones, copias certificadas, búsqueda y cotejo de documentos, dictámenes, permisos, actualizaciones, constancias, legalización y ratificación de firmas;
- II. Servicios catastrales, de planificación, urbanización, pavimentación, peritajes oficiales y por la autorización de fraccionamientos;
- III. Servicio de panteones;
- IV. Servicio de rastro;
- V. Estacionamiento de vehículos en la vía pública, servicio de grúas y almacenaje de vehículos;
- VI. Uso de la vía pública por comerciantes ambulantes o con puestos fijos o semifijos;
- VII. Servicios de tránsito y vialidad;
- VIII. Servicio de limpieza, recolección y recepción de residuos sólidos no tóxicos;
- IX. De cooperación para la ejecución de obras de interés público;
- X. Por expedición de licencias, permisos o autorizaciones para la colocación de anuncios y carteles o la realización de publicidad, excepto los que se realicen por medio de la televisión, radio, periódicos y revistas;
- XI. Servicios de mercados y centrales de abasto;
- XII. Servicios de seguridad pública; y
- XIII. Los que establezca la Legislatura.

Cuando se solicite la prestación de los servicios para el mismo día, causarán un tanto más de la cuota establecida para cada caso.

En ningún caso el importe a pagar será inferior a una unidad de medida y actualización.

Los derechos que establece este artículo no se causarán cuando lo soliciten personas cuya extrema pobreza sea reconocida por el Presidente Municipal.

SECCIÓN PRIMERA
POR EL USO DE LA VÍA PÚBLICA POR COMERCIANTES AMBULANTES O CON PUESTOS FIJOS
O SEMIFIJOS

Artículo 14.- Los derechos por el uso de la vía pública por comerciantes ambulantes o con puestos fijos o semifijos, se causarán conforme a lo siguiente:

- I. Los comerciantes ambulantes:
 - a) Eventuales: \$ 12.00 diarios; y,
 - b) Habituales: hasta \$ 200.00 mensuales.
- II. Los puestos fijos o semifijos, pagarán por cada día y por metro cuadrado o fracción que ocupen:
 - a) En primera zona, hasta \$ 10.00; b) En segunda zona, hasta \$ 8.00; c) En tercera zona, hasta \$ 6.00; y,
 - d) Carga y descarga de camiones 1 unidad de medida y actualización (UMA).

El Ayuntamiento fijará los límites de las zonas, así como las cuotas aplicables en cada caso, sin exceder de los máximos establecidos por esta ley.

**SECCIÓN SEGUNDA
POR LA EXPEDICIÓN DE CERTIFICADOS Y CERTIFICACIONES**

Artículo 15.- La expedición de certificados y certificaciones generará el cobro de derechos de conformidad con las siguientes:

CUOTAS

I. Legalización y ratificación de firmas,	1 unidad de medida y actualización (UMA)
II. Certificados de estado de cuenta por concepto de impuestos, derechos,	1 unidad de medida y actualización (UMA)
III. Carta de no antecedentes policíacos,	1 unidad de medida y actualización (UMA)
IV. Certificado de residencia,	1 unidad de medida y actualización (UMA)
V. Certificado de otros documentos: a) 1 a 4 hojas; y, b) más de 4 hojas,	1 unidad de medida y actualización (UMA). \$ 10.00 adicionales \$60.00

**SECCIÓN TERCERA
POR LOS SERVICIOS CATASTRALES, DE PLANIFICACIÓN, URBANIZACIÓN, PAVIMENTACIÓN,
PERITAJES OFICIALES Y POR LA AUTORIZACIÓN DE FRACCIONAMIENTOS
POR LA PRESTACIÓN DE SERVICIOS CATASTRALES**

Artículo 16.- Los derechos por la prestación de los servicios catastrales se causarán y liquidarán conforme a lo siguiente:

I. SERVICIOS CATASTRALES:

- a) Revisión, cálculo, aprobación e inscripción de planos de predios:
 - 1.- Urbanos y suburbanos, sobre el valor catastral, 1 al millar;
 - 2.- Rústicos, cuyo valor no exceda de cinco unidades de medida y actualización (UMA), 1.5 al millar; y,
 - 3.- Rústicos, cuyo valor catastral sea superior a cinco unidades de medida y actualización (UMA), pagarán la cuota del numeral anterior y sobre el excedente de dicho valor el 1.5 al millar.
- b) Revisión, cálculo, aprobación y calificación de manifiestos de propiedad, 1 unidad de medida y actualización (UMA); y,
- c) En servicio urgente se causará el doble de la tarifa en cuestión.

II. CERTIFICACIONES CATASTRALES:

- a) La certificación de registro sobre planos de predios proporcionados por los contribuyentes, 1 unidad de medida y actualización (UMA); y,
- b) La certificación de valores catastrales, de superficies catastrales, de nombre del propietario, poseedor o detentador de un predio, de colindancias y dimensiones, de inexistencia de registro a nombre del solicitante y, en general, de manifiestos o datos de los mismos que obren en los archivos, 1 unidad de medida y actualización (UMA).

III. AVALÚOS PERICIALES: Por la elaboración de avalúos periciales de propiedad urbana, suburbana y rústica:

- a) En servicio ordinario, se causará 2 al millar sobre el avalúo pericial; y,
 - b) En servicio urgente se cobrará el doble del ordinario.
- En ningún caso el importe será menor de 2 unidad de medida y actualización (UMA).

IV. SERVICIOS TOPOGRÁFICOS:

- a) Deslinde de predios urbanos, por metro cuadrado, el 1% de una unidad de medida y actualización (UMA).
- b) Deslinde de predios suburbanos y rústicos, por hectárea:
 - 1. Terrenos planos con o sin monte, linderos desmontados.
 - 2. Terrenos con lomeríos con o sin monte, linderos desmontados.
 - 3. Terrenos cerriles con o sin monte, linderos desmontados.

SUPERFICIE	TIPO DE TERRENO		
	1	2	3
1 a 5 hectáreas	\$ 800.00	\$ 900.00	\$ 1,000.00
Más de 5 y hasta 10 hectáreas	\$ 1,500.00	\$ 1,700.00	\$ 1,800.00
Más de 10 y hasta 20 hectáreas	\$ 2,000.00	\$ 2,200.00	\$ 2,300.00
Más de 20 y hasta 50 hectáreas	\$ 2,500.00	\$ 2,800.00	\$ 3,000.00
Más de 50 y hasta 100 hectáreas	\$ 2,700.00	\$ 3,000.00	\$ 3,200.00
Más de 100 hectáreas	\$ 3,000.00	\$ 3,500.00	\$ 3,700.00

c) Para los dos incisos anteriores, cualquiera que sea la superficie del predio, el importe de los derechos no podrá ser inferior a 5 unidades de medida y actualización (UMA).

d) Dibujo de planos topográficos urbanos, escalas hasta 1:500:

- 1.- Tamaño del plano hasta de 30 x 30 centímetros, 5 unidad de medida y actualización (UMA); y,
- 2.- Sobre el excedente del tamaño anterior, por decímetro cuadrado o fracción, 5 al millar de una unidad de medida y actualización (UMA).

e) Dibujo de planos topográficos suburbanos y rústicos, escalas mayor a 1:500 :

- 1.- Polígono de hasta seis vértices, 5 unidades de medida y actualización (UMA);
- 2.- Por cada vértice adicional, 20 al millar de un unidad de medida y actualización (UMA); y,
- 3.- Planos que excedan de 50 x 50 centímetros sobre los incisos anteriores, causarán derechos por cada decímetro cuadrado adicional o fracción, 10 al millar de una unidad de medida y actualización (UMA).

f) Localización y ubicación del predio, 1 unidad de medida y actualización (UMA).

V. SERVICIOS DE COPIADO:

a) Copias heliográficas de planos que obren en los archivos:

- 1.- Hasta de 30 x 30 centímetros, 2 unidad de medida y actualización (UMA); y,
- 2.- En tamaños mayores, por cada decímetro cuadrado adicional o fracción, 1 al millar de un unidad de medida y actualización (UMA).

b) Copias fotostáticas de planos o manifiestos que obren en los archivos, hasta tamaño oficio, 50% de un unidad de medida y actualización (UMA).

POR LOS SERVICIOS DE PLANIFICACIÓN, URBANIZACIÓN Y PAVIMENTACIÓN

Artículo 17.- Los derechos por la expedición de licencias por los conceptos siguientes se causarán y liquidarán conforme a la tarifa en cada uno de ellos señalada:

CONCEPTO	TARIFA
I. Por asignación o certificación del número oficial,	\$ 50.00
II. Por licencias de uso o cambio de suelo,	Hasta 5 unidad de medida y actualización (UMA)
III. Por licencia o autorización de uso o cambio del uso de la construcción o edificación,	5 unidad de medida y actualización (UMA).
IV. Por licencia de remodelación, a) Centro histórico, b) Construcción aledañas a edificios históricos.	3 unidad de medida y actualización (UMA). 2.5 unidad de medida y actualización (UMA).
V. Por licencias para demolición de obras,	2.5 unidad de medida y actualización (UMA).
VI. Por dictamen de factibilidad de uso del suelo	10 unidad de medida y actualización (UMA).
VII. Por licencia para remodelación por cada metro cuadrado o fracción: Para casa habitación, Para local comercial.	10 % de un unidad de medida y actualización (UMA). 15 % de un unidad de medida y actualización (UMA).
VIII. Por licencia o autorización de construcción de lozas, bardas, muros, cimentación, por cada m ² o fracción: a) Primer planta por cada m ² o fracción, b) Segunda planta o más.	10% de un unidad de medida y actualización (UMA). 8% de un unidad de medida y actualización (UMA)
IX. Por licencia para demolición de obras por metro cuadrado,	5% de un unidad de medida y actualización (UMA)
X. Por constancia de terminación de obras, por cada una,	2 unidad de medida y actualización (UMA).
XI. Por la autorización de subdivisión de predios con superficie menor a 10,000 m ² y no requiera del trazo de vías públicas,	10% de un unidad de medida y actualización (UMA), por m ² o fracción de la superficie total.

XII. Por la autorización de fusión de predios	6% de un unidad de medida y actualización (UMA), por m ² o fracción de la superficie total.
XIII. Por la autorización de relotificación de predios,	10% de un unidad de medida y actualización (UMA), por m ² o fracción de la superficie total.
XIV. Por permiso de rotura: a) De piso, vía pública en lugar no pavimentado, \$ 15.00, por m ² o fracción; b) De calles revestidas de grava conformada, \$ 20.00, por m ² o fracción; c) De concreto asfáltico, \$ 100.00 por m ² o fracción; d) De concreto hidráulico \$ 150.00 por m ² o fracción; y, e) De guarniciones y banquetas de concreto, \$ 30.00 por m ² o fracción. Los pavimentos de las calles o banquetas no podrán romperse sin previa autorización o requisición que señale la Presidencia Municipal. El Ayuntamiento exigirá la reposición en todos los casos de rotura con las especificaciones y materiales originales utilizados.	
XV. Por permiso temporal para utilización de la vía pública: a) Andamios y tapias por ejecución de construcción y remodelación, 30% de una unidad de medida y actualización (UMA), por m ² o fracción; y, b) Por escombros o materiales de construcción, 20% de una unidad de medida y actualización (UMA), por m ² o fracción por cada día.	
XVI. Por licencia para la ubicación de escombreras o depósito de residuos de construcción, 10 unidades de medida y actualización (UMA).	
XVII. Por alineamiento de predios urbanos o suburbanos, \$ 5.00 por cada 10 metros lineales o fracción	
XVIII. Por certificación de medidas de predios urbanos o suburbanos, por cada metro lineal o fracción del Perímetro, 20% de unidad de medida y actualización (UMA).	
XIX. Por la expedición de licencias de construcción o edificación para antenas de telefonía celular, por cada una 1,138 unidad de medida y actualización (UMA); y,	
XX. Por la expedición de licencias de construcción o edificación para antenas de radiocomunicación privadas, por cada 30 metros lineales, 7.5 unidad de medida y actualización (UMA)	

Artículo 18.- Por peritajes oficiales se causarán 2 unidades de medida y actualización (UMA). No causarán estos derechos los estudios y aprobaciones de planos para construcción de una sola planta que no exceda de 6.00 m².

POR SERVICIOS EN MATERIA DE FRACCIONAMIENTOS

Artículo 19.- Los servicios municipales derivados de lo dispuesto por la Ley de Asentamientos Humanos, Ordenamiento Territorial y Desarrollo Urbano para el Estado de Tamaulipas, se causarán y liquidarán en atención a lo siguiente:

CONCEPTO	TARIFA
I. Por el dictamen de factibilidad de uso de suelo y lineamientos urbanísticos	50 unidad de medida y actualización (UMA).
II. Por el dictamen del proyecto ejecutivo	\$ 0.75 por m ² o fracción del área vendible.

**SECCIÓN CUARTA
POR LOS SERVICIOS DE PANTEONES**

Artículo 20.- Los derechos por el otorgamiento de la concesión de panteones se causarán \$ 135.00 por lote disponible para las inhumaciones.

Artículo 21.- Por la prestación del servicio público de panteones, los derechos se causarán y liquidarán conforme a los conceptos y tarifas siguientes:

CONCEPTO	TARIFA
I. Por el servicio de mantenimiento, anual,	\$ 50.00
II. Apertura de fosa,	\$ 50.00
III. Inhumación,	\$ 60.00
IV. Exhumación,	\$ 120.00
V. Por traslado de cadáveres:	
a) Dentro del Estado,	\$ 150.00
b) Fuera del Estado,	\$ 200.00

c) Fuera del país,	\$ 500.00
VI. Rotura de fosa,	\$ 90.00
VII. Título de propiedad por cada tramo:	
a) Primer tramo,	\$ 350.00
b) Segundo tramo,	\$ 300.00
c) Tercer tramo,	\$ 200.00
VIII. Instalación o reinstalación de monumentos.	\$ 80.00

SECCIÓN QUINTA POR LOS SERVICIOS DE RASTRO

Artículo 22.- Los derechos por la prestación del servicio de rastro se causarán y liquidarán de conformidad con las siguientes:

TARIFAS

I. Por sacrificio (degüello, pelado y desviscerado) de animales:

a) Ganado vacuno,	Por cabeza	\$ 90.00
b) Ganado porcino,	Por cabeza	\$ 70.00

II. Por uso de corral, por día:

a) Ganado vacuno,	Por cabeza \$ 10.00
b) Ganado porcino,	Por cabeza \$ 5.00

SECCIÓN SEXTA PROVENIENTES DE ESTACIONAMIENTO DE VEHÍCULOS EN LA VÍA PÚBLICA

Artículo 23.- Son objeto de este derecho, la ocupación temporal de la superficie limitada bajo el control del Municipio, para el estacionamiento de vehículos. Los derechos correspondientes por la ocupación de la vía pública, se causarán en la forma siguiente:

I. Por la ocupación de la vía pública para estacionamientos de vehículos en donde existen aparatos marcadores de tiempo, \$ 5.00 por cada hora o fracción; y,

II. Por la ocupación exclusiva de la vía pública, por vehículos de alquiler que tengan un sitio especialmente designado para estacionarse, pagarán un derecho a razón de cuota mensual de 2 unidades de medida y actualización (UMA);

Las infracciones que se apliquen por no hacer el pago respectivo en el apartado que corresponda, se sancionarán como sigue:

a) Cuando la infracción sea pagada dentro de las 24 horas multa de \$ 45.00;

b) Después de 24 horas y antes de 72 horas multa de \$ 60.00; y,

c) Después de las 72 horas se pagará \$ 90.00.

SECCIÓN SÉPTIMA POR LOS SERVICIOS DE TRÁNSITO Y VIALIDAD

Artículo 24.- Por la prestación de los servicios de tránsito y vialidad se causarán y liquidarán los derechos conforme a lo siguiente:

CONCEPTO	TARIFA
I. Por examen de aptitud para manejar vehículos,	\$ 130.00
II. Examen médico a conductores de vehículos,	\$ 150.00
III. Servicio de grúa y/o arrastre por disposición legal o reglamentaria,	5 unidades de medida y actualización (UMA)
IV. Por servicio de almacenaje de vehículos abandonados en la vía pública, infraccionados o por cualquier causa, tarifa diaria,	50 % de un unidad de medida y actualización (UMA)
V. Multa por ocupar sin justificación alguna, los espacios destinados al estacionamiento de los vehículos de personas con discapacidad,	20 unidad de medida y actualización (UMA)

SECCIÓN OCTAVA
SERVICIO DE LIMPIA, RECOLECCIÓN, TRASLADO, TRATAMIENTO Y DISPOSICIÓN FINAL DE
RESIDUOS SÓLIDOS URBANOS

Artículo 25. Por los servicios de limpia, traslado, recolección, tratamiento y disposición final de residuos sólidos no tóxicos, al basurero municipal, cuando medie solicitud de personas físicas o morales, se causarán derechos que se cubrirán conforme a las tarifas siguientes:

I. Por el servicio de recolección y transportación, en vehículos del Ayuntamiento, de basura, desechos o desperdicios no peligrosos provenientes de establecimientos fabriles o comerciales:

a) Por cada tanque de 200 litros, \$ 15.00; y

b) Por metro cúbico o fracción, \$ 50.00

II. Por el servicio de recolección y transportación, de basura, desechos o desperdicios no peligrosos provenientes de establecimientos fabriles o comerciales, en vehículos del Ayuntamiento, en forma exclusiva, por cada flete, \$450.00

Artículo 26.- Por el servicio de limpieza de predios urbanos baldíos, se causará hasta \$1.50 por m² cada vez que esta se realice por personal del ayuntamiento.

Para que sea procedente el cobro anterior, primeramente deberá notificarse al propietario o encargado del predio, al que se le concederá un término de 10 días hábiles para que comparezca ante la autoridad municipal que ordenó la notificación o para que lo limpie por su cuenta, de no asistir a la cita o no realizar la limpieza, se procederá a efectuar el servicio por el personal del Ayuntamiento y aplicarse el cobro antes citado.

SECCIÓN NOVENA
DE COOPERACIÓN PARA LA EJECUCIÓN DE OBRAS DE INTERÉS PÚBLICO

Artículo 27.- Los derechos de cooperación para la ejecución de obras de interés público se causarán por:

I. Instalación de alumbrado público;

II. Pavimentación, adoquinado, empedrado, revestimiento de calles o rehabilitación de las mismas;

III. Construcción de guarniciones y banquetas;

IV. Instalación de obras de agua y drenaje, sanitario y pluvial, mejoramiento o reestructuración de las ya existentes; y,

V. En general, por obras de embellecimiento, saneamiento o cualquiera de otras semejantes a las enunciadas en el presente artículo.

Artículo 28.- Los derechos mencionados en el artículo anterior se causarán y se pagarán en los términos del Decreto número 406, publicado en el Periódico Oficial del 28 de diciembre de 1977. En cada caso se elaborará un estudio técnico general para determinar el valor de la obra y la base para su distribución entre los beneficiados.

SECCIÓN DÉCIMA
POR LA EXPEDICIÓN DE LICENCIAS, PERMISOS O AUTORIZACIONES PARA LA COLOCACIÓN DE
ANUNCIOS Y CARTELES

Artículo 29.- Los derechos por la expedición de licencias, permisos o autorizaciones para la colocación de anuncios y carteles publicitarios o la realización de publicidad, excepto los que se realicen por medio de televisión, radio, periódicos y revistas, causarán una cuota anual de acuerdo a la clasificación siguiente:

I. Dimensiones hasta 0.5 metros cuadrados, 8 unidad de medida y actualización (UMA);

II. Dimensiones de más de 0.5 metros cuadrados y hasta 1.8 metros cuadrados, 12 unidades de medida y actualización (UMA);

III. Dimensiones de más de 1.8 metros cuadrados y hasta 4.00 metros cuadrados, 20 unidades de medida y actualización (UMA);

IV. Dimensiones de más de 4.00 metros cuadrados y hasta 8.00 metros cuadrados, 100 unidades de medida y actualización (UMA); y,

V. Dimensiones de más de 8.00 metros cuadrados, 187.5 unidades de medida y actualización (UMA).

SECCIÓN DÉCIMA PRIMERA
POR LOS SERVICIOS DE MERCADOS Y CENTRALES DE ABASTO

Artículo 30.- Los derechos de piso por ocupación del mercado municipal se cobrarán \$ 200.00 por tramo. Los pagos deberán hacerse dentro de los diez primeros días de cada mes por los interesados directamente en la caja de la tesorería municipal.

**SECCIÓN DÉCIMA SEGUNDA
POR LOS SERVICIOS DE SEGURIDAD PÚBLICA**

Artículo 31.- Por la prestación de los servicios de seguridad pública, cuando medie solicitud, se causarán y liquidarán derechos por elemento, conforme a la siguiente:

I. En dependencias ó instituciones	Mensual por jornada de 8 horas	\$ 3,100.00
II. En eventos particulares	Por evento	2 unidad de medida y actualización (UMA)

**CAPÍTULO V
DE LOS PRODUCTOS
SECCIÓN PRIMERA PRODUCTOS DE TIPO CORRIENTE**

Artículo 32.- Los ingresos que perciba el Municipio por concepto de enajenación, arrendamiento, uso, aprovechamiento o explotación de sus bienes de dominio privado, se establecerán en los contratos que al efecto se celebren entre las autoridades municipales y las personas físicas o morales interesadas y de acuerdo a lo señalado en el Código Municipal para el Estado de Tamaulipas.

Los productos serán los siguientes:

- I. Venta de sus bienes muebles e inmuebles;
- II. Arrendamiento de mercados, plazas, sitios públicos o de cualesquiera otros bienes; y,
- III. Venta de plantas de jardines y de materiales aprovechables para el servicio de limpieza.

**CAPÍTULO VI
APROVECHAMIENTOS
SECCIÓN PRIMERA APROVECHAMIENTOS DE
TIPO CORRIENTE**

Artículo 33.- Los ingresos del Municipio por concepto de aprovechamientos serán:

- I. Donativos;
- II. Reintegros, de acuerdo con los contratos o convenios que celebre el Ayuntamiento; y,
- III. Reintegros con cargo al fisco del Estado o de otros Municipios.

**CAPÍTULO VII
DE LOS FINANCIAMIENTOS**

Artículo 34.- Los financiamientos son los créditos que celebre el Ayuntamiento en los términos de la legislación vigente. Las operaciones relativas a la estimación del monto de endeudamiento que se estima contraer por este concepto en términos del artículo 3º de esta ley, requieren autorización específica del Congreso de Estado conforme a lo dispuesto en la Ley de Deuda Pública Estatal y Municipal de Tamaulipas.

**CAPÍTULO VIII
PARTICIPACIONES Y APORTACIONES
SECCIÓN PRIMERA
PARTICIPACIONES**

Artículo 35.- El Municipio percibirá las participaciones que determinen las leyes del Estado, así como los convenios federales respectivos.

**SECCIÓN SEGUNDA
APORTACIONES**

Artículo 36.- El Municipio percibirá recursos de los Fondos de Aportaciones Federales para la Infraestructura Social Municipal y, para el Fortalecimiento de los Municipios, conforme a lo que establece el Capítulo V de la Ley de Coordinación Fiscal y el Ramo 33 del Presupuesto de Egresos de la Federación.

**CAPÍTULO IX
DE LAS APORTACIONES, INCENTIVOS Y REASIGNACIONES DE RECURSOS FEDERALES**

Artículo 37.- Los ingresos municipales por concepto de aportaciones, incentivos y reasignaciones de recursos federales serán:

- I. Aportaciones federales que le corresponden conforme a lo dispuesto en la Ley de Coordinación Fiscal;
- II. Incentivos, los ingresos que le correspondan al Municipio por colaborar administrativamente con las autoridades fiscales federales; y,
- III. Reasignaciones del gasto derivadas del Presupuesto de Egresos de la Federación que se determinen por convenios o acuerdos.

CAPÍTULO X OTROS INGRESOS

Artículo 38.- Los otros ingresos serán los que conforme a las disposiciones legales, convenios y acuerdos le correspondan.

CAPÍTULO XI DE LAS FACILIDADES ADMINISTRATIVAS Y ESTÍMULOS FISCALES SECCIÓN PRIMERA DEL IMPUESTO SOBRE LA PROPIEDAD URBANA, SUBURBANA Y RÚSTICA

Artículo 39.- La cuota mínima anual del Impuesto sobre la Propiedad Urbana, Suburbana y Rústica (predial) será de dos veces el valor diario de la Unidad de Medida y Actualización (UMA).

Artículo 40.- Los propietarios de bienes inmuebles que se encuentren en los siguientes supuestos, se les bonificará hasta el 50% del Impuesto sobre la Propiedad Urbana, Suburbana y Rústica (predial):

- a) Los que sean propiedad de pensionados, jubilados y personas de sesenta años o más de edad;
- b) Los que sean propiedad de personas que padezcan alguna discapacidad que les impida laborar; y,
- c) Los predios propiedad particular que sean dados en comodato en favor del Municipio, y que sean destinados a actividades deportivas, recreativas o culturales.

Estos beneficios se otorgarán a una sola casa-habitación que corresponda al domicilio del propietario donde se encuentre ubicado el inmueble.

Artículo 41.- Los contribuyentes del Impuesto sobre la Propiedad Urbana, Suburbana y Rústica (predial) que cubran anticipadamente el impuesto por la anualidad dentro de los meses de Enero y Febrero, tendrán una bonificación del 10%, de su importe, excepto los que tributen bajo cuota mínima.

CAPÍTULO XII DE LA EFICIENCIA RECAUDATORIA SECCIÓN ÚNICA INDICADORES DEL DESEMPEÑO

Artículo 42.- En cumplimiento al Punto de Acuerdo No. LXII-7 expedido por el Congreso del Estado Libre y Soberano de Tamaulipas, publicado en el Periódico Oficial del Estado número 123, de fecha 13 de octubre de 2016, se adoptan de manera enunciativa más no limitativa, los siguientes Indicadores de Desempeño que se describen a continuación:

1.- Ingresos propios.

Se entiende por "ingresos propios" las contribuciones que recauda el Municipio, que son potestad y competencia tributaria municipal (Impuestos, derechos, productos, aprovechamientos, contribuciones por mejoras). Este indicador representa la proporción de ingresos propios con respecto al ingreso total y su resultado nos ofrece información con respecto a la capacidad recaudatoria del Municipio.

Fórmula:

$$\text{Ingresos propios} = (\text{Ingresos propios} / \text{Ingreso total}) * 100.$$

2.- Eficiencia recaudatoria del Impuesto Predial.

Este indicador constituye la eficiencia desempeñada por el Municipio en la recaudación del impuesto predial. Se obtiene al relacionar la recaudación obtenida del impuesto predial con respecto a la facturación emitida (Importe esperado o expectativa de cobro).

Fórmula:

$$\text{Eficiencia recaudatoria del impuesto predial} = (\text{Recaudación del Impuesto Predial} / \text{Facturación total del Impuesto predial}) * 100.$$

3.- Eficiencia en el cobro de cuentas por cobrar por impuesto predial.

Este indicador mide la eficacia en el cobro de impuesto predial, según el cobro del rezago en impuesto predial. Fórmula:

$$\text{Eficiencia en el cobro de cuentas por cobrar por impuesto predial} = (\text{Rezago cobrado por Impuesto Predial} / \text{Rezago total de impuesto predial}) * 100.$$

4.- Eficacia en el cobro de claves catastrales por cobrar por impuesto predial.

Este indicador mide la eficacia en el cobro de las claves catastrales por cobrar por impuesto predial, según el cobro de las claves catastrales en rezago de impuesto predial.

Fórmula:

*Eficacia en el cobro de claves catastrales por cobrar por impuesto predial = (Claves catastrales en rezago cobrado por Impuesto Predial / Claves catastrales totales en rezago por impuesto predial)*100.*

5.- Eficacia en ingresos fiscales.

Este indicador mide la eficacia en la capacidad de presupuestar los ingresos municipales. Fórmula:

Eficacia en ingresos fiscales = (Ingresos recaudados / Ingresos presupuestados).

6.- Ingresos propios per cápita.

Este indicador muestra el promedio anual de contribución por cada habitante del municipio de ingresos propios. Es decir, es la aportación o contribución en promedio por cada habitante durante un ejercicio fiscal.

Fórmula:

Ingresos propios per cápita = (Ingresos propios / Habitantes del municipio).

7.- Ingresos propios por habitante diferentes al predial.

Este indicador muestra la capacidad generada por el municipio por el cobro de derechos. Fórmula:

Ingresos propios por habitante diferentes al predial = (Ingresos totales - ingresos por predial / número de habitantes).

8.- Dependencia fiscal.

Este indicador mide la dependencia de los ingresos propios que recauda el municipio en relación con los recursos federales que se reciben del Presupuesto de Egresos de la Federación.

Fórmula:

*Dependencia fiscal = (ingresos propios / ingresos provenientes de la Federación)*100.*

La información estadística que se obtenga con los datos a que se refiere el presente artículo, sean de periodicidad mensual, trimestral y anual, son objeto de difusión pública en la página de Internet del Municipio y le son aplicable las disposiciones que sobre De las Sanciones y, De las Responsabilidades, determinan la Ley General de Contabilidad Gubernamental, y la Ley de Transparencia y Acceso a la Información Pública del Estado de Tamaulipas.

CAPÍTULO XIII DE LA LEY DE DISCIPLINA FINANCIERA

En cumplimiento a la Ley de Disciplina Financiera, se ha incluido en este apartado, las proyecciones de las finanzas públicas municipales, empleando para tal efecto los formatos emitidos por el Consejo Nacional de Armonización Contable y que abarcan un periodo de tres años en adición al ejercicio fiscal en cuestión y comprenderán sólo un año para el caso de los Municipios con una población menor a 200,000 habitantes, de acuerdo con el último censo o conteo de población que publique el Instituto Nacional de Estadística y Geografía. Tal y como lo establecen los "CRITERIOS para la elaboración y presentación homogénea de la información financiera y de los formatos a que hace referencia la Ley de Disciplina Financiera de las Entidades Federativas y los Municipios", publicados en el DOF de fecha 11 de octubre de 2016; la misma señala se revisarán y adecuarán en su caso anualmente en los ejercicios subsecuentes.

Artículo 43. Conforme a los requerimientos de la Ley de Disciplina Financiera, en su artículo 5to, se presentan:

Fracción I.- Objetivos anuales, estrategias y metas.

Fracción II.- Proyecciones de Finanzas Públicas.

Fracción III.- Riesgos relevantes para las Finanzas Públicas.

Fracción IV.- Resultados de las Finanzas Públicas.

FRACCIÓN I OBJETIVOS ANUALES, ESTRATEGIAS Y METAS

Objetivos: Aumentar la confianza de la sociedad en la gestión de la administración pública municipal, a través de un gobierno abierto, eficiente, participación ciudadana y una evaluación de la gestión por resultados establecido en la planeación para el desarrollo del municipio de Tula, Tamaulipas.

Estrategias: implementar mecanismos de simplificación administrativa, adoptar las mejores prácticas de gobierno abierto, transparencia y rendición de cuentas para beneficio de la comunidad, con las siguientes estrategias:

- * Implementar una política de planeación y gasto austero, basado en resultados;
- * implementar nuevos modelos de gestión pública de vinculación con la sociedad;
- * ejecutar un programa integral de mejoras a la regulación y prácticas administrativas que se transparenten la gestión pública

Metas: Las siguientes:

- I. Mantener los subsidios fiscales en materia de impuesto predial, con la meta de beneficiar a 750 contribuyentes de este impuesto que efectúan su pago anual en una sola exhibición durante los meses de enero y febrero.
- II. Instalar módulos en los ejidos con mayor población.
- III. Mantener medios de difusión, de los beneficios (descuentos)
- IV. Continuar con el reforzamiento del programa de actualización catastral (predios omisos y construcciones no manifestadas).

**FRACCIÓN II. PROYECCIÓN DE
FINANZAS PÚBLICAS.**

MUNICIPIO DE TULA TAMAULIPAS						
Proyecciones de Ingresos – LDF						
(PESOS)						
(CIFRAS NOMINALES)						
Concepto (b)	Año en Cuestión (de iniciativa de Ley) (c)	2021	2022	2023	2024	2025
1. Ingresos de Libre Disposición (1=A+B+C+D+E+F+G+H+I+J+K+L)	\$ 60,528,000.00	\$ 62,343,840.00	-	-	-	-
A. Impuestos	\$ 2,600,000.00	\$ 2,678,000.00				
B. Cuotas y Aportaciones de Seguridad Social						
C. Contribuciones de Mejoras						
D. Derechos	\$ 1,045,000.00	\$ 1,076,350.00				
E. Productos	\$ 156,000.00	\$ 160,680.00				
F. Aprovechamientos	\$ 180,000.00	\$ 185,400.00				
G. Ingresos por Ventas de Bienes y Servicios						
H. Participaciones	\$ 56,547,000.00	\$ 58,243,410.00				
I. Incentivos Derivados de la Colaboración Fiscal						
J. Transferencias						
K. Convenios						
L. Otros Ingresos de Libre Disposición						
2. Transferencias Federales Etiquetadas (2=A+B+C+D+E)	\$ 77,010,000.00	\$ 79,320,300.00	-	-	-	-
A. Aportaciones	\$ 76,410,000.00	\$ 78,702,300.00				
B. Convenios	\$ 600,000.00	\$ 618,000.00				
C. Fondos Distintos de Aportaciones	\$ -	\$ -				
D. Transferencias, Subsidios y Subvenciones, y Pensiones y Jubilaciones						
E. Otras Transferencias Federales Etiquetadas						
3. Ingresos Derivados de Financiamientos (3=A)	\$ -	\$ -	-	-	-	-
A. Ingresos Derivados de Financiamientos						
4. Total de Ingresos Proyectados (4=1+2+3)	\$ 137,538,000.00	\$ 141,664,140.00				

Datos Informativos							
1. Ingresos Derivados de Financiamientos con Fuente de Pago de Recursos de Libre Disposición							
2. Ingresos derivados de Financiamientos con Fuente de Pago de Transferencias Federales Etiquetadas							
3. Ingresos Derivados de Financiamiento (3 = 1 + 2)	\$	-	\$	-	-	-	-

**FRACCIÓN III
RIESGOS RELEVANTES PARA LAS FINANZAS PÚBLICAS**

Para dar cumplimiento al artículo 5 y 18 de la Ley de Disciplina Financiera de las Entidades Federativas y los Municipios se mencionan los riesgos más relevantes para las Finanzas Públicas.

1) RIESGOS DE LA INFLACIÓN

La inflación general anual al cierre del mes de septiembre del 2019 fue de 3 % y de acuerdo a los Criterios Generales de Política Económica para la Ley de Ingresos y el Proyecto de Presupuesto de Egresos de la Federación correspondientes al ejercicio 2020, las expectativas inflacionarias de la secretaria de Hacienda y Crédito Público para el 2020 de corto plazo son cercanas a la meta de inflación del Banco de México.

2) RIESGOS DERIVADOS DEL TIPO DE CAMBIO Y EL PRECIO DEL PETRÓLEO

Por otro lado la incertidumbre de la realización de recursos federales derivados principalmente de los efectos que en la recaudación federal participable tengan factores como tipo de cambio peso-dólar, el precio de la mezcla mexicana de exportación de petróleo crudo y la actividad económica nacional, esto derivado de la alta dependencia que se tiene de esta fuente de recurso.

3) RIESGOS DE LA SITUACIÓN ACTUAL DEL MUNICIPIO.

La calidad de vida es un concepto relativo que depende de la situación socioeconómica de cada grupo social y de lo que éste defina como su situación ideal de bienestar por su acceso a un conjunto de bienes y servicios, así como al ejercicio de sus derechos y al respeto de sus valores. Dado que hay sociedades más desarrolladas que otras, los estándares de bienestar son diferentes, al igual que las definiciones de calidad de vida.

**FRACCIÓN IV
DE LOS RESULTADOS DE LAS FINANZAS PÚBLICAS**

En cumplimiento a la Ley de Disciplina Financiera, se ha incluido en este apartado los resultados de las finanzas públicas municipales empleando para tal efecto los formatos emitidos por el Consejo Nacional de Armonización Contable y que abarcan un periodo de tres años en adición al ejercicio fiscal en cuestión y comprenderán solo un año para el caso de los municipio con una población menor a 200,000 habitantes, de acuerdo con el último censo o conteo de población que publique el Instituto Nacional de Estadística y Geografía, tal como lo establecen los "Criterios para la elaboración y presentación homogénea de la Información Financiera y de los formatos a que hace referencia la Ley de Disciplina Financiera de las Entidades Federativas y los Municipios", publicado en el DOF de fecha 11 de octubre del 2016; la misma señala se revisarán y adecuarán en su caso anualmente en los ejercicios subsecuentes.

MUNICIPIO DE TULA TAMAULIPAS Resultados de Ingresos – LDF (PESOS)						
Concepto (b)	2014	2015	2016	2017	2018	Año del Ejercicio Vigente ² (d)
1. Ingresos de Libre Disposición (1=A+B+C+D+E+F+G+H+I+J+K+L)	-	-	-	-	\$ 52,626,776.58	\$ 58,083,895.86
A. Impuestos					\$ 2,138,872.36	\$ 1,986,248.00
B. Cuotas y Aportaciones de Seguridad Social						
C. Contribuciones de Mejoras						

D. Derechos					\$ 453,446.51	\$ 1,052,327.37
E. Productos					\$ 74,241.07	\$ 8,090.49
F. Aprovechamientos					\$ 84,990.00	\$ 137,230.00
G. Ingresos por Ventas de Bienes y Servicios						
H. Participaciones					\$ 49,875,226.64	\$ 54,900,000.00
I. Incentivos Derivados de la Colaboración Fiscal						
J. Transferencias						
K. Convenios						
L. Otros Ingresos de Libre Disposición						
2. Transferencias Federales Etiquetadas (2=A+B+C+D+E)	-	-	-	-	\$ 67,846,978.00	\$ 74,337,435.00
A. Aportaciones					\$ 67,584,261.00	\$ 74,185,101.00
B. Convenios					\$ 262,717.00	\$ 152,334.00
C. Fondos Distintos de Aportaciones						\$ -
D. Transferencias, Subsidios y Subvenciones, y Pensiones y Jubilaciones						
E. Otras Transferencias Federales Etiquetadas						
3. Ingresos Derivados de Financiamientos (3=A)	-	-	-	-	\$ -	\$ -
A. Ingresos Derivados de Financiamientos						
4. Total de Resultados de Ingresos (4=1+2+3)	-	-	-	-	\$ 120,473,754.58	\$ 132,421,330.86
Datos Informativos						
1. Ingresos Derivados de Financiamientos con Fuente de Pago de Recursos de Libre Disposición						
2. Ingresos derivados de Financiamientos con Fuente de Pago de Transferencias Federales Etiquetadas						
3. Ingresos Derivados de Financiamiento (3 = 1 + 2)	-	-	-	-	\$ -	\$ -

NOTA:

1. Los importes corresponden al momento contable de los ingresos devengados.
2. Los importes corresponden a los ingresos devengados al cierre del mes de septiembre 2019 y estimados para el resto del ejercicio.

Artículo 44.- Los Ingresos excedentes que resulten, derivados de los ingresos de libre disposición deberán ser destinados cuando menos el 50 por ciento a los conceptos señalados en la Ley de Disciplina Financiera en su artículo 14 y Transitorio Décimo.

TRANSITORIOS

Artículo Primero. El presente Decreto entrará en vigor el día 1 de enero del año 2020 y deberá publicarse en el Periódico Oficial del Estado.

Artículo Segundo. En caso de que durante el ejercicio fiscal disminuyan los ingresos previstos en la presente Ley de Ingresos, la Tesorería Municipal, a efecto de cumplir con el principio de sostenibilidad del Balance presupuestario y del Balance presupuestario de recursos disponibles, deberá aplicar ajustes al Presupuesto de Egresos en los rubros de gasto en el siguiente orden:

I. Gastos de comunicación social;

II. Gasto corriente que no constituya un subsidio entregado directamente a la población, en términos de lo dispuesto por el artículo 13, fracción VII de la Ley de Disciplina Financiera de las Entidades Federativas y los Municipios; y

III. Gasto en servicios personales, prioritariamente las erogaciones por concepto de percepciones extraordinarias. En caso de que los ajustes anteriores no sean suficientes para compensar la disminución de ingresos, podrán realizarse ajustes en otros conceptos de gasto, siempre y cuando se procure no afectar los programas sociales.

Artículo Tercero. En el caso de que durante el ejercicio fiscal, los Municipios incurran en un Balance presupuestario de recursos disponible negativo, los Ayuntamientos deberán dar cuenta a esta Legislatura de los siguientes aspectos:

I. Las razones excepcionales que justifican el Balance presupuestario de recursos disponibles negativo, conforme a lo dispuesto en el artículo 7 de la Ley de Disciplina Financiera de las Entidades Federativas y los Municipios;

II. Las fuentes de recursos necesarias y el monto específico para cubrir el Balance presupuestario de recursos disponibles negativo, y

III. El número de ejercicios fiscales y las acciones requeridas para que dicho Balance presupuestario de recursos disponibles negativo sea eliminado y se restablezca el Balance presupuestario de recursos disponibles sostenible.

Los Ayuntamientos a través de la Tesorería Municipal o su equivalente, reportará en los informes trimestrales y en la Cuenta Pública que se entreguen a esta Legislatura y a través de su página oficial de internet, el avance de las acciones, hasta en tanto se recupere el presupuesto sostenible de recursos sostenibles.

Artículo Cuarto. Los recursos para cubrir adeudos del ejercicio fiscal anterior, ADEFAS, previstos en el proyecto de presupuesto de egresos, podrán ser hasta por el 3.5 por ciento de los ingresos totales del Municipio, de conformidad con lo señalado en los artículos 20 y transitorio Décimo Primero de la Ley de Disciplina Financiera de las Entidades Federativas y los Municipios.

SALÓN DE SESIONES DEL CONGRESO DEL ESTADO LIBRE Y SOBERANO DE TAMAULIPAS.- Cd. Victoria, Tam., a 15 de diciembre del año 2019.- DIPUTADO PRESIDENTE.- FRANCISCO JAVIER GARZA DE COSS.- Rúbrica.- DIPUTADA SECRETARIA.- GLORIA IVETT BERMEA VÁZQUEZ.- Rúbrica.- DIPUTADA SECRETARIA.- ESTHER GARCÍA ANCIRA.- Rúbrica.

Por tanto, mando se imprima, publique, circule y se le dé el debido cumplimiento.

Dado en la residencia del Poder Ejecutivo, en Victoria, Capital del Estado de Tamaulipas, a los diecisiete días del mes de diciembre del año dos mil diecinueve.

ATENTAMENTE.- EL GOBERNADOR CONSTITUCIONAL DEL ESTADO.- FRANCISCO JAVIER GARCÍA CABEZA DE VACA.- Rúbrica.- EL SECRETARIO GENERAL DE GOBIERNO.- CÉSAR AUGUSTO VERÁSTEGUI OSTOS.- Rúbrica.

FRANCISCO JAVIER GARCÍA CABEZA DE VACA, Gobernador Constitucional del Estado Libre y Soberano de Tamaulipas, a sus habitantes hace saber:

Que el Honorable Congreso del Estado, ha tenido a bien expedir el siguiente Decreto:

Al margen un sello que dice:- "Estados Unidos Mexicanos.- Gobierno de Tamaulipas.- Poder Legislativo.

LA SEXAGÉSIMA CUARTA LEGISLATURA DEL CONGRESO CONSTITUCIONAL DEL ESTADO LIBRE Y SOBERANO DE TAMAULIPAS, EN USO DE LAS FACULTADES QUE LE CONFIEREN LOS ARTÍCULOS 58 FRACCIÓN I DE LA CONSTITUCIÓN POLÍTICA LOCAL; Y 119 DE LA LEY SOBRE LA ORGANIZACIÓN Y FUNCIONAMIENTO INTERNOS DEL CONGRESO DEL ESTADO LIBRE Y SOBERANO DE TAMAULIPAS, TIENE A BIEN EXPEDIR EL SIGUIENTE:

D E C R E T O No. LXIV-58

MEDIANTE EL CUAL SE EXPIDE LA LEY DE INGRESOS DEL MUNICIPIO DE VALLE HERMOSO, TAMAULIPAS, PARA EL EJERCICIO FISCAL DEL AÑO 2020.

**Ley de Ingresos del Municipio de Valle Hermoso, Tamaulipas,
Para el Ejercicio Fiscal del Año 2020.**

Artículo 1º.- La presente ley es de orden público y de interés social, y tiene por objeto establecer los ingresos que percibirá la hacienda pública del Municipio de Valle Hermoso, Tamaulipas, durante el ejercicio fiscal del año 2020, por los provenientes de los conceptos:

- 1.- Impuestos
- 2.- Cuotas y Aportaciones de Seguridad Social
- 3.- Contribuciones de Mejoras
- 4.- Derechos
- 5.- Productos
- 6.- Aprovechamientos
- 7.- Ingresos por Venta de Bienes y Servicios
- 8.- Participaciones y Aportaciones
- 9.- Transferencias, Asignaciones, Subsidios y Otras Ayudas
- 10.- Ingresos derivados de Financiamientos.

Los ingresos, dependiendo de su naturaleza, se regirán por lo dispuesto en esta ley, en el Código Municipal para el Estado de Tamaulipas, por las disposiciones administrativas de observancia general que emita el Ayuntamiento y las normas de derecho común, entre otras.

Artículo 2º.- Los ingresos que se recauden por concepto de contribuciones, así como los provenientes de otros conceptos, se destinarán a sufragar los gastos públicos establecidos y autorizados en el Presupuesto de Egresos Municipal correspondiente, así como en lo dispuesto en los convenios de coordinación y en las leyes en que se fundamenten.

**Capítulo II
De los Conceptos de Ingresos y su Pronóstico**

Artículo 3º.- Los ingresos que percibirá la Hacienda Pública del Municipio serán los que provengan de los conceptos y en las cantidades estimadas siguientes:

Rubro	Clase, Tipo y Concepto	Clasificador por Rubro de Ingresos	Importe		
			Por Clase	Por Tipo	Por Rubro
1.0.0		Impuestos			\$ 19,282,500
	1.1.0	Impuestos sobre los Ingresos		\$ 19,500	
	1.1.1	Impuesto sobre espectáculos públicos	19,500		
	1.2.0	Impuesto sobre el patrimonio		\$ 10,900,000	
	1.2.1	Impuesto sobre la propiedad urbana	9,500,000		
	1.2.2	Impuesto sobre la propiedad rústica	1,400,000		
	1.3.0	Impuesto sobre la producción, el consumo y las transacciones		\$ 963,000	
	1.3.1	Impuesto sobre la Adquisición de Inmuebles	963,000		
	1.7.0	Accesorios de los Impuestos		\$ 2,000,000	
	1.7.2	Recargos	2,000,000		
	1.9.0	Impuesto no comprendidos en las fracciones de la ley de ingresos causadas en ejercicios fiscales pendientes de liquidación o pago		\$ 5,400,000	
	1.9.1	Rezago de Predial Urbano	4,400,000		
	1.9.2	Rezago de Predial Rústico	1,000,000		
2.0.0		Cuotas y Aportaciones de Seguridad Social			\$ -
3.0.0		Contribuciones de Mejoras			\$ -
4.0.0		Derechos			\$ 3,017,500
	4.1.0	Derechos por el uso, goce, aprovechamiento o explotación de bienes de dominio público		\$ 750,000	
	4.1.2	Uso de Vía Pública por Comerciantes	750,000		
	4.3.0	Derechos por prestación de servicios		\$ 2,267,500	
	4.3.1	Expedición de certificados de residencia	110,000		
	4.3.2	Manifiestos de propiedad urbana y rústica	800,000		
	4.3.4	Expedición de Permiso eventual de alcoholes	100,000		
	4.3.8	Expedición de Avalúos Periciales	185,500		
	4.3.17	Certificaciones de catastro	72,000		
	4.3.23	Servicios de Palnificación, Urbanización y Pavimentación	550,000		
	4.3.24	Servicios de Panteones	110,000		
	4.3.25	Servicios de Rastro	50,000		
	4.3.26	Servicios de limpieza, recolección y recepción de residuos solidos	150,000		
	4.3.29	Licencias, permisos y autorizaciones de anuncios de publicidad	140,000		

Rubro	Clase, Tipo y Concepto	Clasificador por Rubro de Ingresos	Importe			
			Por Clase	Por Tipo	Por Rubro	
5.0.0		Productos			\$ 200,000	
	5.1.0	Productos de capital		\$ 200,000		
	5.1.1	Rendimientos financieros	200,000			
6.0.0		Aprovechamientos			\$ 556,000	
	6.1.0	Aprovechamientos de tipo corriente		\$ 556,000		
	6.1.1	Multas por autoridades municipales	8,500			
	6.1.2	Multas de tránsito	544,000			
	6.1.4	Multas Federales no fiscales	3,500			
7.0.0		Ingresos por Venta de Bienes, Prestación de Servicios y Otros Ingresos			\$ -	
8.0.0		Participaciones, Fondos de Aportaciones y Convenios			\$176,625,000	
	8.1.0	Participaciones		\$109,625,000		
	8.1.1	Fondo General de Participaciones	66,290,000			
	8.1.2	Fondo de Fomento Municipal	23,250,000			
	8.1.3	Impuesto Sobre producción y Servicios (IEPS)	1,840,000			
	8.1.4	Impuesto Sobre Automoviles Nuevos (ISAN)	900,000			
	8.1.5	Impuesto Sobre Automoviles Nuevos (ISAN Fondo de Compensación)	400,000			
	8.1.6	Fondo de Fiscalización y Recaudación	4,440,000			
	8.1.7	Fondo de Extracción de Hidrocarburos	3,535,000			
	8.1.8	Incentivo en Venta Final de Gasolina y Diésel 9/11	3,420,000			
	8.1.9	Impuesto Sobre la Renta Participable	5,550,000			
	8.2.0	Fondos de Aportaciones		\$ 67,000,000		
	8.2.1	Fondo de Aportaciones para la Infraestructura Social Municipal (Fismu)	20,000,000			
	8.2.2	Fondo de Aportaciones para el Fortalecimiento Municipal (Fortamun)	47,000,000			
(Ciento Noventa y Nueve Millones Seiscientos ochenta y un mil pesos 00/100 MN)					Total	\$ 199,681,000

Artículo 4º.- Los ingresos previstos por esta ley se causarán, liquidarán y recaudarán, en los términos del Código Municipal para el Estado de Tamaulipas y de conformidad con las disposiciones de las demás leyes, reglamentos, acuerdos y circulares aplicables.

Artículo 5º.- Los rezagos por concepto de impuestos y derechos en la presente ley, se cobrarán y recaudarán de conformidad con las disposiciones legales que rigieren en la época en que se causaron.

Artículo 6º.- La falta puntual de pago de cualquiera de los impuestos, derechos, contribuciones diversas o aprovechamientos, dará lugar al cobro de un recargo a razón del 1.13% por cada mes o fracción que se retarde el pago, independientemente de la actualización y de la sanción a que haya lugar. Se podrán exentar parte de los recargos causados, en los términos que dispone el artículo 98 del Código Municipal para el Estado de Tamaulipas.

Artículo 7º.- Cuando se otorgue prórroga para el pago de los créditos fiscales municipales, en los términos del Código Fiscal del Estado, se causarán recargos sobre saldos insolutos del monto total de los créditos fiscales, a una tasa mensual del 1.8%, sobre los créditos fiscales prorrogados.

Artículo 8º.- Para los efectos de esta ley, se entiende como Unidad de Medida y Actualización (UMA) la referencia económica en pesos para determinar la cuantía del pago de las obligaciones y supuestos previstos en la presente ley, así como de las disposiciones jurídicas que emanen de la Reglamentación Municipal vigente.

El valor diario de la Unidad de Medida y Actualización (UMA), será el determinado por el Instituto Nacional de Estadística y Geografía (INEGI) y publicado en el Diario Oficial de la Federación para todo el país.

Capítulo III De los Impuestos

Sección Primera Impuestos Sobre Los Ingresos Del Impuesto Sobre Espectáculos Públicos

Artículo 9º.- El impuesto sobre espectáculos públicos se causará y liquidará conforme a las disposiciones previstas en los artículos 101 al 103 del Código Municipal para el Estado de Tamaulipas.

I.- Con la tasa del 8% sobre los ingresos que se perciban por los siguientes espectáculos o diversiones:

- a) Bailes públicos;
- b) Espectáculos deportivos, taurinos, jaripeos y similares;
- c) Espectáculos culturales, musicales y artísticos;
- d) Cualquier diversión o espectáculo no gravado por la Ley del Impuesto al Valor Agregado; y,

II.- Con la tasa del 4% sobre los ingresos que se perciban por los siguientes espectáculos o diversiones:

- a) Espectáculos de teatro; y,
- b) Circos.

III.- Será facultad de la Tesorería Municipal, solicitar la documentación necesaria para validar el cumplimiento de las obligaciones fiscales de los sujetos a exención a que hace referencia el artículo 102-G del Código Municipal.

IV.- En el caso de que las actividades mencionadas en la fracción I sean organizadas para recabar fondos con fines de beneficencia y por Instituciones de beneficencia, se exime el pago del impuesto respectivo.

Asimismo, de conformidad con lo dispuesto en el artículo 103 del Código Municipal, la Tesorería podrá solicitar la información que considere pertinente, para confirmar que los ingresos se destinarán a obras de asistencia social y servicios, obras públicas o para instituciones que impartan educación gratuita.

V.- Será facultad de la Tesorería Municipal el nombramiento de interventores municipales, para los efectos a que se refiere este impuesto, quienes tendrán la facultad de inspección y vigilancia de los ingresos por la entrada individual al espectáculo.

Sección Segunda Impuestos Sobre el Patrimonio

Del Impuesto Sobre la Propiedad Urbana, Suburbana y Rústica

Artículo 10º.- Este impuesto se causará sobre el valor de los bienes raíces, determinado conforme a la tabla de valores unitarios de terreno y construcción aprobada por el H. Congreso del Estado en los términos del artículo 74 de la Ley de Catastro para el Estado de Tamaulipas.

La base para el cálculo de este impuesto será el valor catastral de los inmuebles, y el impuesto se causará y liquidará anualmente sobre los inmuebles cuyo valor se determine o modifique a partir de la entrada en vigor de la presente ley, conforme a los siguientes rangos de valores catastrales, cuotas anuales y tasas, para los predios urbanos y suburbanos:

Las Tablas de valores unitarios de terrenos y construcción a que se refiere el párrafo anterior, son las expedidas por el Congreso del Estado de Tamaulipas, para el ejercicio fiscal 2020.

Valor Catastral				Cuota Anual Sobre el Límite Inferior. Pesos		Tasa Anual para Aplicarse Sobre Excedentes del Límite Inferior al Millar.	
\$	0.00	a	\$	45,000.00	\$	0.00	1.00
\$	45,000.01	a	\$	75,000.00	\$	45.00	1.10
\$	75,000.01	a	\$	100,000.00	\$	82.50	1.30
\$	100,000.01	a	\$	200,000.00	\$	130.00	1.40
\$	200,000.01	a	\$	300,000.00	\$	280.00	1.50
\$	300,000.01	a	\$	400,000.00	\$	450.00	1.60
\$	400,000.01	a	\$	500,000.00	\$	640.00	1.70
\$	500,000.01	a	\$	600,000.00	\$	850.00	1.80
\$	600,000.01	a	\$	700,000.00	\$	1,080.00	1.90
\$	700,000.01		En	Adelante	\$	1,330.00	2.00

I.- Tratándose de predios urbanos no edificados, el impuesto se causará conforme a la tasa señalada en este artículo, aumentándola en un 100%;

II.- Tratándose de predios urbanos cuya edificación tenga un valor inferior a la quinta parte del valor del terreno, el impuesto se causará conforme a la tasa señalada en este artículo, aumentándose en un 50%;

III.- Tratándose de predios urbanos no edificados propiedad de fraccionamientos autorizados, no se aplicará el aumento del 100%;y,

IV.- Los adquirentes de los lotes provenientes de fraccionamientos que no construyan en los predios en un plazo de dos años a partir de la contratación de la operación, pagarán la sobretasa del 100% al término de ese tiempo.

Artículo 11.- Se establece la tasa del 1.5 al millar anual para predios rústicos sobre el valor catastral.

Sección Tercera

Impuestos Sobre la Producción, el Consumo y las Transacciones del Impuesto Sobre Adquisición de Inmuebles

Artículo 12.- La base del Impuesto sobre Adquisición de Inmuebles se determinará en los términos del artículo 107 del Código Municipal para el Estado de Tamaulipas, tomando en cuenta el resultado de la aplicación de las tablas de valores unitarios de suelo y construcción, que sirvieron de base para la determinación del Impuesto sobre la Propiedad Urbana, Suburbana y Rústica.

Artículo 13.- El impuesto sobre adquisición de inmuebles se causará y liquidará a la tasa del 2% sobre el valor de los inmuebles, conforme a las disposiciones previstas en los artículos 124 al 132 del Código Municipal para el Estado de Tamaulipas.

Sección Cuarta

Accesorios de Impuestos

Artículo 14.- Cuando no se cubran los impuestos en la fecha o dentro del plazo fijado por las disposiciones fiscales, dará lugar a la causación o cobro de un recargo a razón del 1.3% por cada mes o fracción que se retarde el pago y hasta que el mismo se efectúe, independientemente de la actualización y de la sanción a que haya lugar.

Se podrán exentar parte de los recargos causados, en los términos que dispone el artículo 98 del Código Municipal para el Estado de Tamaulipas.

Los recargos se causarán hasta por cinco años, en los cuales los recargos se causarán hasta en tanto no se extingan las facultades de las autoridades fiscales para determinar las contribuciones o aprovechamientos omitidos y sus accesorios, y se calcularán sobre el total del crédito fiscal, excluyendo los propios recargos, los gastos de ejecución y las multas por infracción a disposiciones fiscales.

Artículo 15.- Los contribuyentes que obtengan prórroga para cubrir los créditos fiscales municipales, en los términos del Código Fiscal del Estado, causarán recargos sobre saldos insolutos a una tasa mensual del 1.8%, sobre los créditos fiscales prorrogados.

Artículo 16.- El Municipio percibirá gastos de ejecución cuando lleve a cabo el procedimiento administrativo de ejecución para el cobro de créditos fiscales en que incurran los contribuyentes, en los términos del Código Fiscal del Estado y su Reglamento.

Sección Quinta

Impuestos No Comprendidos en las Fracciones de la Ley de Ingresos Causadas en Ejercicios Fiscales Anteriores Pendientes de Liquidación o Pago

Artículo 17.- Se consideran rezagos de Impuestos los correspondientes a ejercicios fiscales anteriores, devengados al cierre del ejercicio inmediato anterior (2019), pendientes de liquidación o pago, cuyo cobro se efectúe en el presente ejercicio fiscal (2020).

Capítulo IV
Contribuciones de Mejoras
Sección Única
Contribuciones de Mejoras por Obras de Interés Público

Artículo 18.- Son sujetos de este pago las personas físicas o morales propietarios o poseedoras de inmuebles dentro del área de beneficio o zona de influencia beneficiada por la obra pública.

Artículo 19.- Las contribuciones de mejoras por obras de interés público se causarán por:

I.- Instalación de alumbrado público;

II.- Pavimentación, adoquinado, empedrado, revestimiento de calles o rehabilitación de las mismas;

III.- Construcción de guarniciones y banquetas;

IV.- Instalación de obras de agua y drenaje, sanitario y pluvial, mejoramiento o reestructuración de las ya existentes; y,

V.- En general, por obras de embellecimiento, saneamiento o cualquiera de otras semejantes a las enunciadas en el presente artículo.

Artículo 20.- Las contribuciones mencionadas en el artículo anterior se causarán y se pagarán en los términos del Decreto número 406, publicado en el Periódico Oficial del 28 de diciembre de 1977 (Ley de Derechos de Cooperación para la Ejecución de Obras de Interés Público).

En cada caso se elaborará un estudio técnico general para determinar el valor de la obra y la base para su distribución entre los beneficiados.

Artículo 21.- Las cuotas que en los términos de esta ley, corresponda cubrir a los particulares beneficiados con las obras de interés público, tendrán el carácter de créditos fiscales.

La recaudación de las cuotas, corresponderá a la Tesorería Municipal, la cual por los medios legales las hará efectivas y las aplicará a los fines específicos que les corresponda.

Capítulo V
De los Derechos

Artículo 22.- Los derechos que cobrará el Municipio por el uso o aprovechamiento de los bienes del dominio público, así como por los servicios que presta en sus funciones de derecho público o en que deba resarcirse del gasto ocasionado por actividad particular, son los siguientes:

Fracción	Iniciso	Subiniciso	Concepto
I			Derechos por el uso, goce, y aprovechamiento de bienes del dominio público.
	A		Los provenientes de estacionamientos de vehículos de alquiler y por el uso de la vía pública;
	B		Por el uso de la vía pública por comerciantes ambulantes o con puestos fijos y semifijos; y,
	C		Por el uso de la vía pública por vehículos de carga pesada para maniobras de carga y descarga en zonas restringidas por la autoridad de Tránsito y Vialidad.
II			Derechos por prestación de servicios.
	A		Expedición de certificados, certificaciones, copias certificadas, búsqueda y cotejo de documentos, permisos, dictámenes, actualizaciones, constancias, legalización y ratificación de firmas;
	B		Servicios catastrales, de planificación, urbanización, pavimentación, construcción, remodelación, trámites, peritajes oficiales y por la autorización de fraccionamientos;
	C		Servicio de Panteones;
	D		Servicio de Rastro;
	E		Servicio de limpieza, recolección y recepción de residuos sólidos no tóxicos;
	F		Servicio de limpieza de lotes baldíos;
	G		Expedición de licencias, permisos o autorizaciones para la colocación de anuncios y carteles o la realización de publicidad, excepto los que se realicen por medio de la televisión, la radio, periódicos y revistas; y,
	H		Servicios de tránsito y vialidad.
III			Otros derechos.
	A		Por la expedición de permisos para kermeses, desfiles, colectas, festivales con fines de lucro, ferias y exposiciones;
	B		Por la expedición de permisos licencias de operación para salones o locales abiertos al público para bailes, eventos y fiestas;
	C		Por la expedición de licencias de funcionamiento, permisos o autorizaciones para la instalación y operación comercial de máquinas de videojuegos y mesas de juego;
	D		Servicios de Protección Civil; y,
	F		Por la expedición de constancias y licencias diversas.

Cuando se solicite la prestación de servicios con carácter de urgentes para el mismo día, causarán un tanto más de la cuota establecida para cada caso.

En ningún caso el importe a pagar será inferior al valor diario de la Unidad de Medida y Actualización (UMA).

Los derechos que establece la fracción II de este artículo no se pagarán cuando lo soliciten personas cuya extrema pobreza sea reconocida por el Presidente Municipal.

Sección Primera

Derechos por el Uso, Goce, Aprovechamiento o Explotación de Bienes de Domino Público

Apartado A.

Los Provenientes de Estacionamientos de Vehículos de Alquiler y por el Uso de la Vía Pública

Artículo 23.- Son objeto de este derecho, la ocupación temporal de la superficie limitada bajo el control del Municipio, para el estacionamiento de vehículos de alquiler y por la ocupación de la vía pública.

Los derechos correspondientes se causarán en la forma siguiente:

Fracción	Inicio	Subinciso	Concepto	Cuota, Tasa o Tarifa
I	A	a)	Por la ocupación exclusiva de la vía pública por vehículos de alquiler que tengan un sitio especialmente designado para estacionarse	8 UMAS Mensuales
		b)	Por ocupar la vía pública para la enajenación de vehículos de cualquier clase	10 UMAS por Día por Vehículo
		c)	Por otras ocupaciones en la vía pública	20% de un UMA por Metro Cuadrado Completo o Fracción
		d)	Por ocupar la vía pública las personas físicas o morales, con toda clase de construcciones o instalaciones permanentes o semipermanentes, andamios y tapias, escombros o materiales	Un UMA por Metro Cuadrado o Fracción por Cada Día

Las infracciones que se apliquen por no hacer el pago respectivo de los derechos señalados en este artículo, se sancionarán como sigue:

- a) Se cobrará por multa, hasta 3 UMA;
- b) Si se cubre antes de 24 horas, se reducirá en un 50%;

Apartado B.

Por el Uso de la Vía Pública por Comerciantes Ambulantes o con Puestos Fijos y Semifijos

Artículo 24.- Los derechos por el uso de la vía pública por comerciantes ambulantes o con puestos fijos y semifijos, se causarán conforme a lo siguiente:

Fracción	Inciso	Subinciso	Concepto	Cuota, Tasa o Tarifa
I	B	a)	Los comerciantes ambulantes	25% de 1 UMA por día y por metro cuadrado o fracción que ocupen;
		b)	Los Puestos Fijos y Semifijos	
		c)	Los primera zona, comprendida esta de la calle 120 a la 4ª y de la carretera 82 a la calle América, puestos fijos o semifijos,	hasta 2.5 UMA por Mes
		d)	En segunda zona, comprendida esta de la calle 120 a la brecha 119 y de la carretera 82 a la calle América,	2 UMA por Mes
		e)	En resto de las zonas	1.50 UMA por Mes

Los pagos deberán hacerse dentro de los 10 (diez) primeros días de cada mes, por los interesados en las cajas de la Tesorería Municipal, si el comerciante deja de pagar dos meses consecutivos, perderá los derechos de uso que correspondan al permiso expedido, la reincidencia tendrá como consecuencia la negativa por tiempo indefinido.

Los comerciantes ambulantes o con puestos fijos y semifijos, serán objetos de multas por: carecer de permiso, por tener permiso vencido, por ubicación incorrecta, por laborar fuera de horario, por abandono en vía pública de sus implementos de trabajo o cualquier situación que afecte el buen funcionamiento de las vías de comunicación, esta sanción se aplicará de acuerdo a lo previsto en el artículo 318 fracciones I, II y III del Código Municipal vigente.

Apartado C.

Por el Uso de la Vía Pública por Vehículos de Carga Pesada para Maniobras de Carga y Descarga en Zonas Restringidas por la Autoridad de Tránsito y Vialidad

Artículo 25.- Es objeto de este derecho la expedición de permisos para maniobras de carga y descarga para vehículos de carga pesada en zonas restringidas por la autoridad de Tránsito y Vialidad, se causará y liquidará conforme a lo siguiente:

Fracción	Inciso	Subinciso	Concepto	Cuota, Tasa o Tarifa
I	C	a)	Vehículos de carga de 3.5 hasta 8 toneladas	por día 2 UMA y por mes de 3 a 5 UMA
		b)	Vehículos de carga mayor de 3.5 hasta 8 toneladas	por día 3 UMA y por mes de 5 a 10 UMA
		c)	Vehículos de carga de 8 toneladas hasta 22 toneladas	por día, 4 UMA y por mes de 6 a 12 UMA
		d)	Vehículos de carga mayor de 22 toneladas hasta 30 toneladas	por día, 6 UMA y por mes de 8 a 14 UMA
		e)	Por excedente en relación al inciso anterior, pagarán conforme a lo siguiente:	
		f)	Hasta 30 Toneladas	4 UMA por tonelada
		g)	Bomba para Concreto	por día 8 UMA
		h)	Trompo para Concreto	por día 6 UMA
		i)	Vehículos que excedan las dimensiones establecidas en el artículo 67 del Reglamento de Tránsito del Estado	de 15 a 20 UMA

La Dirección de Tránsito y Vialidad determinará las rutas y horarios por las cuales los vehículos de carga pesada deberán transitar dentro del Municipio.

**Sección Segunda
Derechos por Prestación de Servicios**

Apartado A.

Expedición de Certificados, Certificaciones, Copias Certificadas, Búsqueda y Cotejo de Documentos, Permisos, Dictámenes, Actualizaciones, Constancias, Legalización y Ratificación de Firmas

Artículo 26.- Los derechos por expedición de certificados, certificaciones, copias certificadas, búsqueda y cotejo de documentos, permisos, dictámenes, actualizaciones, constancias, legalización y ratificación de firmas, causarán lo siguiente:

Fracción	Inciso	Subinciso	Concepto	Cuota, Tasa o Tarifa
II	A	a)	Expedición de certificados de residencia	De 1 a 2 UMA.
		b)	Expedición de Permiso eventual de alcoholes,	De 1 a 2 UMA
		c)	Expedición de certificados de estado de cuenta por concepto de impuestos y derechos,	De 1 a 2 UMA.
		d)	Expedición de certificación de dependencia económica,	De 1 a 2 UMA.
		e)	Carta de No antecedentes por faltas administrativas al Bando de Policía y Buen Gobierno	De 1 a 2 UMA.
		f)	Búsqueda y cotejo de documentos, permisos, dictámenes y constancias,	De 1 a 2 UMA.
		g)	Legalización y ratificación de firmas,	De 1 a 2 UMA.
		h)	Expedición de carta de propiedad,	De 1 a 2 UMA.
		i)	Expedición de carta de propiedad o no propiedad,	25% de un UMA.
		j)	Certificaciones de Catastro,	De 1 a 2 UMA
		k)	Permisos,	De 1 a 2 UMA.
		l)	Actualizaciones,	De 1 a 2 UMA.
		m)	Constancias,	De 1 a 2 UMA.
		n)	Copias simples,	De 1 a 2 UMA.
		o)	Otras certificaciones legales,	De 1 a 2 UMA.
		p)	Carta Anuencia de Empresas de Seguridad Privada.	50 UMA.

Apartado B.**Servicios Catastrales, de Planificación, Urbanización, Pavimentación, Construcción, Remodelación, Trámites, Peritajes Oficiales y por la Autorización de Fraccionamientos.****Por la Prestación de Servicios Catastrales**

Artículo 27.- Los derechos por la prestación de los servicios catastrales a solicitud del propietario se causarán y liquidarán conforme a lo siguiente:

Fracción	Inciso	Subinciso	Concepto	Cuota, Tasa o Tarifa
I	B	a)	Servicios Catastrales	
			1. Revisión, cálculo, y aprobación sobre planos de predios:	
			2. Urbanos y suburbanos, sobre el valor catastral	1 al millar
			3. Revisión, cálculo, y aprobación sobre planos de predios:	2.5% de una UMA
			4. Rústicos, cuyo valor catastral sea superior a cinco UMA	Pagarán la cuota del inciso anterior y sobre el excedente de dicho valor el 1.5%
			5. Elaboración, calificación y registro de manifiestos de propiedad	3 UMA
			6. Revisión, aprobación y calificación de manifiestos de propiedad	1.5 UMA
		b)	Certificaciones Catastrales	
			1. La certificación de registro sobre planos de predios proporcionados por los contribuyentes	1.50 UMA
			2. La certificación de valores catastrales, de superficies catastrales, de nombre del propietario, poseedor o detentador de un predio, de colindancias y dimensiones, de inexistencia de registro a nombre del solicitante y en general de manifiestos o datos de los mismos que obren en los archivos	1.50 UMA
			3. Avalúos Periciales, Sobre el Valor de los Inmuebles, La cuota mínima es de un 1 UMA	2 al millar
		c)	Servicios Topográficos	
			1. Deslinde de predios urbanos, por metro cuadrado	el 1% de un UMA
			2. Deslinde de predios suburbanos y rústicos, por hectárea	
			3. Terrenos planos desmontados	10% de un UMA
			4. Terrenos planos con monte	20% de un UMA
			5. Terrenos con accidentes topográficos desmontados	30% de un UMA
			6. Terrenos con accidentes topográficos con monte	40% de un UMA
			7. Terrenos accidentados	50% de un UMA
			8. Para los dos numerales anteriores, cualquiera que sea la superficie del predio, el importe de los derechos no podrá ser inferior a 5 UMA	
			9. Dibujo de planos topográficos urbanos, escalas hasta 1:500:	
			10. Tamaño del plano hasta de 30 x 30 centímetros	5 UMA
			11. Sobre el excedente del tamaño anterior, por decímetro cuadrado o fracción	5 al millar de un UMA
			12. Dibujo de planos topográficos suburbanos y rústicos, escalas mayor a 1:500:	
			13. Polígono de hasta seis vértices	5 UMA
			14. Por cada vértice adicional	20 al millar de un UMA
			15. Planos que excedan de 50 x 50 centímetros sobre los incisos anteriores, causarán derechos por cada decímetro cuadrado adicional o fracción	10 al millar de un UMA
			16. Localización y ubicación del predio	1.50 UMA
		d)	Servicios de Copiado	
			Copias heliográficas de planos que obren en los archivos:	
			Hasta de 30 x 30 centímetros	2 UMA
			En tamaños mayores, por cada decímetro cuadrado adicional o fracción	1 al millar de un UMA
			Copias fotostáticas de planos o manifiestos que obren en los archivos, hasta tamaño oficio	20% de un UMA

Por la Prestacion de Servicios de Planificación, Urbanización y Pavimentación

Artículo 28.- Los derechos por los servicios de planificación, urbanización y pavimentación, se causarán y liquidarán conforme a lo siguiente:

Fracción	Iniciso	Subinciso	Concepto	Cuota, Tasa o Tarifa
II	B	e)	Por la Prestacion de Servicios de Planificación, Urbanización y Pavimentación	
			1. Por asignación o certificación del número oficial,	1 UMA
			2. Por licencias de uso o cambio de suelo	Hasta 10 UMA
			3. Por el estudio y la aprobación de planos para la expedición de licencias de construcción o edificación, por cada m ² o fracción, en cada planta o piso,	5% UMA.
			4. Por licencia o autorización de construcción o edificación, por cada metro cuadrado o fracción:	
			5. Industrial	12.5% de 1 UMA
			6. Comercial	10% de 1 UMA
			7. Habitacional	7.5% de 1 UMA
			8. Por licencia o autorización de uso o cambio del uso de la construcción o edificación,	10 UMA
			9. Por licencia de remodelación, por metro cuadrado	10% de un UMA
			10. Por licencias para demolición de obras	15% de un UMA
			11. Por dictamen de factibilidad de uso del suelo	5 UMA
			12. Por revisión de proyectos de nueva construcción o edificación, o modificación,	10 UMA
			13. Por la autorización de subdivisión de predios con superficie menor a 10,000 m ² y no requiera del trazo de vías públicas,	3% de un UMA, por m ² o fracción de la superficie total
			14. Por la autorización de fusión de predios,	3% de un UMA, por m ² o fracción de la superficie total
			15. Por la autorización de relotificación de predios,	3% de un UMA, por m ² o fracción de la superficie total.
			16. Por permiso de rotura:	
			17. De piso, vía pública en lugar no pavimentado	50% de un UMA. por m ² ó fracción;
			18. De calles revestidas de grava conformada	1 UMA. Por m ² o fracción;
			19. De concreto hidráulico o asfáltico	3.5 UMA. Por m ² o fracción
			20. De guarniciones y banquetas de concreto	2 UMA. Por m ² o fracción.
			21. Los pavimentos de las calles o banquetas no podrán romperse sin previa autorización o requisición que señale la Presidencia Municipal	
			22. El Ayuntamiento exigirá la reposición en todos los casos de rotura con las especificaciones y materiales originales utilizados.	
			23. Por permiso temporal para utilización de la vía pública:	
			24. Andamios y tapiales por ejecución de construcción y remodelación	25% de un UMA por m ² ó fracción
			25. Por escombro o materiales de construcción	50% de un UMA por m ² ó fracción
			26. Por licencia para la ubicación de escombreras o depósito de residuos de construcción	10 UMA.
			27. Por alineamiento de predios urbanos o suburbanos	30% de un UMA. Cada metro lineal o fracción del perímetro
			28. Por deslinde de predios urbanos o suburbanos,	30% de un UMA. Cada metro lineal o fracción del perímetro
			29. Por la expedición de licencias de construcción, edificación o instalación para antenas de telefonía celular	Por cada una 1,138 UMA.
			30. Por la expedición de licencias de construcción,	7.5 UMA.

			edificación o instalación para antenas de radiocomunicación privadas, por cada 30 metros lineales.	
			31. Por análisis, emisión de licencia de urbanización y emisión de licencia de factibilidad de obra técnica encaminado a la emisión de ocupación de la vía pública por elementos o mobiliario de los servicios públicos concesionados a la iniciativa privada, dependencias, direcciones o cualquier organismo de gobierno, ya sea municipal, estatal o federal pagará de acuerdo al tipo de elemento o mobiliario, previo al inicio del trámite:	
			32. Para los elementos o mobiliario urbano de los equipos de telefonía:	
			33. Por kilómetro o fracción de cada línea de telefonía subterránea o aérea	40 UMA
			34. Por Poste	Un UMA
			35. Por Registro	5 UMA
			36. Por kilómetro o fracción de línea de fibra óptica de telefonía subterránea o aérea	50 UMA
			37. Por kilómetro o fracción de línea de gas natural o subterránea o aéreo	40 UMA
			38. Por la instalación de casetas telefónicas	5 UMA
			39. Para los elementos o mobiliario urbano de los equipos de energía eléctrica	
			40. Por kilómetro o fracción de línea de energía subterránea o aérea	40 UMA
			41. Por Poste	Un UMA
			42. Por Registro	5 UMA
			43. Para los elementos o mobiliario urbano de los equipos de agua potable y drenaje sanitario	
			44. Por Registro	Un UMA

Artículo 29.- Por peritajes oficiales se causarán 2 UMA. No causarán estos derechos los estudios y aprobaciones de planos para construcción de una sola planta que no exceda de 6.00 m².

Por la Prestación de Servicios en Materia de Fraccionamientos

Artículo 30.- Los derechos por autorización de fraccionamientos se causarán y liquidarán conforme a lo siguiente:

Fracción	Iniciso	Subinciso	Concepto	Cuota, Tasa o Tarifa
II	B	f)	Por la Prestación de Servicios en Materia de Fraccionamientos	
			1. Por el dictamen de factibilidad de uso de suelo y lineamientos urbanísticos	50 UMA
			2. Por el dictamen del proyecto ejecutivo	1% de 1 UMA por m ² o fracción del área vendible.
			3. Por la constancia de terminación de obras y liberación de garantías	1% de 1 UMA por m ² o fracción del área vendible.

Apartado C.

Por la Prestación de Servicios de Panteones

Artículo 31.- Los derechos por el otorgamiento de la concesión de panteones se causarán \$ 135.00 por lote disponible para las inhumaciones.

Artículo 32.- Por la prestación del servicio público de panteones, los derechos se causarán y liquidarán conforme a los conceptos y tarifas siguientes:

Fracción	Iniciso	Subinciso	Concepto	Cuota, Tasa o Tarifa
II	C		Por la Prestación de Servicios de Panteones	
		a)	Permiso de inhumación	Hasta 10 UMA.
		b)	Permiso de exhumación	Hasta 10 UMA.
		c)	Por traslado de cadáveres	
		d)	Dentro del Municipio	4 UMA
		e)	Dentro del Estado	15 UMA
		f)	Fuera del Estado	20 UMA
		g)	Fuera del País	30 UMA
		h)	Permiso de Construcción de Gavetas	
		i)	Una Gaveta	6 UMA

		j)	Dos Gavetas	12 UMA
		k)	Construcción de Boveda	25 UMA
		l)	Perpetuidad	19 UMA
		m)	Duplicado de Título	Hasta 5 UMA
		n)	Manejo de Restos	3 UMA
		o)	Permiso de construcción y/o instalación de monumentos	8 UMA
		p)	Permiso de construcción y/o instalación de esculturas	7 UMA
		q)	Permiso de construcción y/o instalación de placas	6 UMA
		r)	Permiso de construcción y/o instalación de lápidas	5 UMA
		s)	Permiso de construcción y/o instalación de maceteros	5 UMA

Apartado D**Por la Prestación de Servicios de Rastro**

Artículo 33.- Los derechos por la prestación del servicio de rastro se causarán y liquidarán de conformidad con las siguientes:

Fracción	Inciso	Subinciso	Concepto	Cuota, Tasa o Tarifa
II	D		Por la Prestación de Servicios de Rastro	
		a)	Por Sacrificio de Animales	
		b)	Ganado Vacuno	75% de 1 UMA Por Cabeza
		c)	Ganado Porcino	38% de 1 UMA Por Cabeza
		d)	Por Uso de Corral	
		e)	Ganado Vacuno	8% de 1 UMA Por Cabeza
		f)	Ganado Porcino	5% de 1 UMA Por Cabeza
		g)	Por el Uso del Corral	2.5 UMA Por Mes

Apartado E**Servicio de limpia, recolección, traslado, tratamiento y disposición final de residuos urbanos**

Artículo 34.- Los derechos por recolección, transporte y disposición final de residuos sólidos urbanos en el municipio, se causarán y liquidarán en la siguiente forma:

Fracción	Inciso	Subinciso	Concepto	Cuota, Tasa o Tarifa
II	E		Por la Prestación de Servicios de Limpieza, Recolección y Recepción de Residuos Sólidos No Tóxicos	
		a)	Por la expedición de la licencia municipal para el control de generadores de residuos sólidos urbanos no tóxicos, con vigencia anual	20 UMA
		b)		
		c)	Por la expedición del permiso de recolección y transporte de los residuos sólidos urbanos no tóxicos, con vigencia anual	15 UMA

Apartado F**Por la Prestación de Servicios de Limpieza de Lotes Baldíos**

Artículo 35.- Los propietarios de predios baldíos y/o edificaciones deshabitadas o abandonadas ubicadas dentro de la zona urbana del Municipio, deberán efectuar el desmonte, deshierre y limpieza de su inmueble (conservarlos limpios).

De no cumplirse con lo dispuesto en el párrafo anterior, el Municipio podrá efectuar el servicio de desmonte, deshierre o limpieza del predio baldío, según sea el caso, circunstancias en las cuales el propietario está obligado a pagar al Municipio, la prestación del servicio como lo indica el artículo 140 del Código Municipal vigente.

Así mismo, la Autoridad Municipal competente le impondrá una multa equivalente a un 20% de un UMA por metro cuadrado y en el caso de reincidencia se cobrará a razón de un 50% de un UMA por metro cuadrado, el pago de la multa no exime al propietario del cumplimiento de la obligación establecida en el párrafo anterior de este artículo.

Para que sea procedente el cobro anterior, previamente deberá notificarse personalmente al propietario o encargado del predio, al que se le concederá un término de 10 días hábiles para que comparezca ante la Autoridad Municipal que ordene la notificación o para que lo limpie por su cuenta, de no asistir a la cita o no realizar la limpieza, se procederá a efectuar el servicio por el personal del Ayuntamiento y aplicarse el cobro respectivo.

La Tesorería Municipal hará efectivo el crédito fiscal que a favor del Ayuntamiento se genere por el citado servicio, mediante el procedimiento legal que considere conveniente para su cobro.

Deshierbe: Es la acción de cortar y retirar del predio baldío aquellas plantas de tallo herbáceo que se encuentra en el mismo.

Residuos de Construcción: Se entenderá por residuos de construcción a todos aquellos sólidos no peligrosos generados en faenas tales como: la construcción, reconstrucción, reparación, alteración, ampliación, demolición de construcciones y obras de urbanización de cualquier naturaleza.

Residuos Sólidos No Peligrosos: Se entenderá por residuos sólidos no peligroso a todos aquellos que en función de sus características no sean: corrosivos, explosivos, tóxicos, radioactivos o que puedan presentar riesgo a la salud pública o efectos adversos al medio ambiente.

Reincidencia: Se considera cuando no se cumple en más de una ocasión con la obligación que establece el primer párrafo de este artículo, habiéndose requerido previamente por el Municipio.

Predio Baldío: Es aquel que no tiene construcciones permanentes, cuenta con trazo de calles, y es susceptible de recibir los servicios públicos de agua, drenaje y energía eléctrica. Tratándose de predios ubicados en nuevos fraccionamientos, además de las características señalados con anterioridad, para considerarse baldíos deberá encontrarse ocupado con construcción más del 50% de los lotes del fraccionamiento autorizado por el Ayuntamiento.

Artículo 36.- Los Derechos en Materia Ambiental se causarán y liquidarán conforme a lo siguiente;

Fracción	Iniciso	Subinciso	Concepto	Cuota, Tasa o Tarifa
II	F		Por la Prestacion de Servicios de Limpieza de Lotes Baldíos	
		a)	Por la emisión de la factibilidad en materia ambiental,	5 UMA
		b)	Por la emisión del dictamen en materia forestal, tala	2 UMA
		c)	Derechos por el manejo integral de residuos sólidos no peligrosos, en establecimientos comerciales. (recolección, transportey disposición),	1.5 UMA
		d)	Residuos y/o materiales generados en la construcción de obras (recolección, transportación y disposición)	
		e)	Mano de obra (utilizando sólo el personal) hasta 2 metros cúbicos	10 UMA
		f)	Mano de obra y equipo más de 2 metros cúbicos	12 UMA
		g)	Derechos por el manejo integral de residuos peligrosos para Establecimientos generadores que estén auto categorizados por la Secretaria de Medio Ambiente y Recursos Naturales (SEMARNAT) como pequeños generadores de acuerdo a la normatividad ambiental aplicable (recolección, transporte y disposición). Nota: Solo los residuos peligrosos que se efectúa mensualmente, a través de la operación deloscentrosdeacopiopermanentes.	1.5 UMA
		h)	Derechos por el manejo integral de llantas (neumáticos) de desecho (recolección, transporte y disposición):	
		i)	Llantas hasta rin medida 17 pulgadas	0.25 UMA
		j)	Llantas mayor de rin medida17 pulgadas	0.50 UMA
		k)	Venta de llantas dedesecho (cualquiermedida)	0.60 UMA

Apartado G

Por la Prestacion de Servicios de Expedición de Licencias, Permisos o Autorizaciones para la Colocación de Anuncios y Carteles o la Realización de Publicidad

Artículo 37.- Los derechos por la expedición de licencias, permisos o autorizaciones para la colocación de anuncios y carteles publicitarios o la realización de publicidad, excepto los que se realicen por medio de televisión, radio, periódicos y revistas, causarán una cuota anual de acuerdo a la clasificación siguiente:

Fracción	Iniciso	Subinciso	Concepto	Cuota, Tasa o Tarifa
II	G			
		a)	Dimensiones hasta 0.5 metros cuadrados	6.25 UMA
		b)	Dimensiones de más de 0.5 metros cuadrados y hasta 1.8 metros cuadrados	22.5 UMA
		c)	Dimensiones de más de 1.8 metros cuadrados y hasta 4.00 metros cuadrados	50 UMA
		d)	Dimensiones de más de 4.00 metros cuadrados y hasta 8.00 metros cuadrados	100 UMA
		e)	Dimensiones de más de 8.00 metros cuadrados	187.5 UMA
		f)	Renovación de licencia de anuncio denominativo 50% del costo calculado de acuerdo a las tarifas indicadas en las fracciones I, II, III, IV.	

			No estarán obligados al pago de este derecho, por los anuncios ubicados en el establecimiento del contribuyente, destinados directamente a promocionar o anunciar el propio negocio, siempre y cuando no ocupen espacio en la vía pública, cuando así sea, causarán derechos por la parte que se invada	
		g)	Por uso de publicidad en la vía pública con fines de lucro, mediante la colocación de pendones, carteles o anuncios denominativos, causará por cada lote no mayor a 20 pendones, carteles o anuncios denominativos con una estancia no mayor a 7 días	10 UMA
		h)	Por uso de publicidad en vía pública mediante perifoneo con fines de lucro de 1 a 7 días	10 UMA
		i)	Por uso de publicidad en vía pública mediante volantes folletos y/o revistas con fines de lucro de 1 a 7 días	
		j)	1 a 500 volantes	3 UMA
		k)	501 a 1000 volantes	6 UMA
		l)	1001 a 1500 volantes	9 UMA
		m)	1501 a 2000 volantes	12 UMA
		n)	Queda totalmente prohibido en las áreas restringidas por el municipio	
		o)	Constancia de Anuncio	10 UMA
		p)	El Ayuntamiento podrá otorgar una bonificación de hasta el 100% en el monto de estos derechos, siempre que se trate de instituciones de beneficencia pública o privada, dependencias y organismos federales o estatales, que destinen el medio de difusión de que se trate, a la promoción de actividades que sean propias de su objeto social. Para el caso que se solicite la instalación de algún anuncio, se requiere adicionalmente un estudio de impacto de imagen urbana y ambiental de riesgo, por parte de las autoridades municipales competentes. Asimismo, para efectos de este artículo serán responsables solidarios en la causación de este derecho el dueño del predio en el que esté ubicado físicamente la estructura o la superficie en la que se adhiera o se coloque el anuncio.	

Apartado H

Por la Prestación de Servicios de Tránsito y Vialidad

Artículo 38.- Son objeto de este derecho, los servicios que presten las autoridades en materia de tránsito y vialidad municipal, y se causarán y liquidarán las cuotas siguientes por los conceptos de:

Fracción	Inciso	Subinciso	Concepto	Cuota, Tasa o Tarifa
II	H		Por la Prestación de Servicios de Tránsito y Vialidad	
		a)	Por examen de aptitud para manejar vehículos	2 UMA
		b)	Examen médico a conductores de vehículos	4 UMA
		c)	Servicio de grúa y/o arrastre por disposición legal ó reglamentaria	5 UMA
		d)	Por servicio de almacenaje de vehículos abandonados en la vía pública, infraccionados o por cualquier causa, tarifa diaria	1 UMA

Con motivo de las infracciones cometidas al Reglamento de Tránsito y que sean causales de hechos de Tránsito, así como el conducir en estado de ebriedad y el ocupar sin causa justificada los espacios destinados al estacionamiento de los vehículos de personas con discapacidad, no se aplicará descuento alguno.

**Sección Tercera
Otros Derechos**

Apartado A

Por la Prestación de Servicios de Expedición de Permisos para Kermeses, Desfiles, Colectas, Festivales, con Fines de Lucro, Ferias y Exposiciones

Artículo 39.- Por la expedición de permisos para Kermeses, desfiles, colectas, festivales y uso de música en vivo, grabada o variedad, con fines de lucro, causarán 1.5 UMA

En los casos de que las actividades antes mencionadas sean organizadas para recabar fondos por instituciones de beneficencia, se exime del pago de este derecho, siempre y cuando presenten solicitud por escrito cuando menos cinco días antes del evento.

Apartado B**Por la Prestación de Servicios de Expedición de Permisos o Licencias de Operación para Salones o Locales Abiertos al Público para Bailes, Eventos o Fiestas**

Artículo 40.- En todos aquellos salones o locales abiertos al público en donde, de forma permanente, se verifiquen bailes, eventos o fiestas, públicos o privados, deberán contar con una Licencia de Operación expedida por la Tesorería Municipal, dicha licencia tendrá una vigencia para el ejercicio fiscal correspondiente y su costo será determinado en todos los casos, tomando como base el cupo máximo de personas verificado este por el área de Espectáculos Públicos Municipal, dichos derechos se causarán y liquidarán conforme a lo siguiente:

Fracción	Iniciso	Subinciso	Concepto	Cuota, Tasa o Tarifa
III	B		Por la Prestación de Servicios de Expedición de Permisos o Licencias de Operación para Salones o Locales Abiertos al Público para Bailes, Eventos o Fiestas	
		a)	De 1 a 150 personas, Cuota Anual	25 UMA
		b)	De 151 a 299 personas, Cuota Anual	50 UMA
		c)	De 300 a 499 personas, Cuota Anual	75 UMA
		d)	De 500 en Adelante, Cuota Anual	100 UMA

Apartado C**Por la Prestación de Servicios de Expedición de Licencias de Funcionamiento, Permisos o Autorizaciones para la Instalación y Operación Comercial de Máquinas de Videojuegos y Mesas de Juego**

Artículo 41.- El establecimiento o local y la operación comercial de máquinas de videojuegos o las llamadas chispas, el propietario de las mismas o en su caso, quien las explote comercialmente, deberá contar con una autorización o permiso para desarrollar actividades relativas a videojuegos y efectuar el pago anual ante la Tesorería Municipal por los siguientes conceptos:

Fracción	Iniciso	Subinciso	Concepto	Cuota, Tasa o Tarifa
III	C		Por la Prestación de Servicios de Expedición de Licencias de Funcionamiento, Permisos o Autorizaciones para la Instalación y Operación Comercial de Máquinas de Videojuegos y Mesas de Juego	
		a)	Por la licencia de funcionamiento del establecimiento	12 UMA
		b)	por la operación comercial de cada simulador de juego	15 UMA

Se exceptúan de la obtención de ésta licencia, los juegos previstos en la Ley Federal de Juegos y Sorteos, competencia de la Federación.

Artículo 42.- En los salones de billar, cada establecimiento deberá pagar en forma anual por mesa de juego 15 UMA y en donde exista mesa de futbolito deberá pagar en forma anual por cada mesa una cuota de 5 UMA, pago que regulará precisamente la expedición de la licencia de funcionamiento y operación comercial correspondiente.

Apartado D**Por la Prestación de Servicios de Protección Civil**

Artículo 43.- Los derechos por la formulación y emisión de dictámenes de análisis de riesgo en materia de protección civil, causarán y liquidarán de conformidad con las siguientes:

Fracción	Iniciso	Subinciso	Concepto	Cuota, Tasa o Tarifa
III	D		Por la Prestación de Servicios de Protección Civil	
		a)	De 100 metros cuadrados de construcción o menos en Abarrotes, Minisuper, Cenadurias, Coctelerías, Comedores, Restaurants, Fondas, Loncherías, Taquerías, Depositos, Licorerías, Billares, Bodegas, Subagencias, Guarderías, Supertiendas, Tiendas de Ropa, Revisterías, Librerías, Cafeterías, Zapaterías, Mueblerías, Colchonerías, Boutiques, Farmacias, Ópticas, Paletterías, Neverías, Supermercados, Otros	22.5 UMA
		b)	De 100 a 300 metros cuadrados de construcción en Bares, Restaurant Bar, Bar Hotel, Centro Recreativo, Centro Deportivo, Club Social, Salon de Recepciones, Casino, Tabernas, Cantinas, Cervecerías, Café Cantante, Distribuidores de Cerveza, Restaurantes, Supermercados, Otros	37.5 UMA
		c)	De 300 a 500 metros cuadrados de construcción en Bancos, Negocios Financieros, salon de Recepciones, Supermercados, Restaurantes, Cafeterías, Restaurant Bar, Tiendas de Autoservicio, Centro Nocturno, Ferreterías, Refaccionarias, Otros	75 UMA

		d)	De 500 a 800 metros cuadrados de construcción en Centros Nocturnos, Discotecas, Cabarets, Almacenes, Centros de Espectaculos, Supermercados, Bancos, Moteles, salon de Recepciones, Tiendas de Autoservicio, Gasolineras, Otros.	150 UMA
		e)	Superior a 800 metros cuadrados de construcción en Maquiladoras, Fabricas, Constructoras, Gaseras, Hoteles, Supermercados, Tiendas de Autoservicio, Gasolineras, Otros.	225 UMA

Apartado E

Por la Prestacion de Servicios de Expedición de Constancias y Licencias Diversas

Artículo 44.- El pago de la constancia del uso de suelo y de la licencia de construcción para establecimientos de expendios de bebidas alcohólicas, será el 10% del valor de los derechos que cobre el Estado por la expedición de la licencia.

Artículo 45.- El pago de la Licencia del Programa SARET (Sistema de apertura rápida de empresas en Tamaulipas) se causará y liquidará los derechos conforme a las siguientes:

Fracción	Iniciso	Subinciso	Concepto	Cuota, Tasa o Tarifa
III	E		Por la Prestacion de Servicios de Expedición de Constancias y Licencias Diversas	
		a)	Bajo Riesgo en el Catalogo de Giros	10 UMA
		b)	Mediano Riesgo en el Catalogo de Giros	30 UMA
		c)	Alto Riesgo en el Catalogo de Giros	60 UMA

**Sección Cuarta
Accesorios de los Derechos**

Artículo 46.- Cuando no se cubran los derechos en la fecha o dentro del plazo fijado por las disposiciones fiscales, dará lugar a la causación o cobro de un recargo a razón del 1.13% por cada mes o fracción que se retarde el pago y hasta que el mismo se efectúe, independientemente de la actualización y de la sanción a que haya lugar.

Se podrán exentar parte de los recargos causados, en los términos que dispone el artículo 98 del Código Municipal para el Estado de Tamaulipas.

Artículo 47.- Los contribuyentes que obtengan prórroga para cubrir los créditos fiscales municipales, en los términos del Código Fiscal del Estado, causarán recargos sobre saldos insolutos a una tasa mensual 1.8%, sobre los créditos fiscales prorrogados.

Artículo 48.- El Municipio percibirá gastos de ejecución cuando lleve a cabo el procedimiento administrativo de ejecución para el cobro de créditos fiscales en que incurran los contribuyentes, en los términos del Código Fiscal del Estado y su Reglamento.

**Sección Quinta
Derechos No Comprendidos en las Fracciones de la Ley de Ingresos
Causadas en Ejercicios Fiscales Anteriores Pendientes de Liquidación o Pago**

Artículo 49.- Se consideran rezagos de Derechos los correspondientes a ejercicios fiscales anteriores, devengados al cierre del ejercicio inmediato anterior (2019), pendientes de liquidación o pago, cuyo cobro se efectúe en el presente ejercicio fiscal (2020).

**Capítulo VI
Productos
Sección Primera
Productos de Tipo Corriente**

Artículo 50.- Los ingresos que perciba el Municipio por concepto de enajenación, arrendamiento, uso, aprovechamiento o explotación de sus bienes de dominio privado, se establecerán en los contratos que al efecto se celebren entre las autoridades municipales y las personas físicas o morales interesadas y de acuerdo a lo señalado en el Código Municipal para el Estado de Tamaulipas.

Fracción	Iniciso	Subinciso	Concepto	Cuota, Tasa o Tarifa
I			Créditos fiscales a favor del Municipio	Según los contratos que al efecto se celebren entre las autoridades municipales y las personas físicas o
II			Venta de sus bienes muebles e inmuebles	
III			Arrendamiento de locales ubicados en bienes de dominio público, tales como mercados, plazas, jardines, sitios públicos o de cualesquiera otros bienes destinados a un servicio público	
IV			Venta de plantas de jardines y de materiales aprovechables para el servicio de limpieza	

V			Uso de la instalación de la aeropista propiedad del Municipio	morales interesadas
VI			Arrendamiento de lotes de terreno para la construcción de hangares en la aeropista propiedad del Municipio	
VII			Venta de bienes mostrencos recogidos por los Departamentos del Gobierno Municipal	

**Sección Segunda
Productos de Capital**

Artículo 51.- El Municipio percibirá productos provenientes de rendimientos, intereses o cualquier otra índole de carácter financiero.

**Sección Tercera
Productos No Comprendidos en las Franciones de la Ley de Ingresos
Causados en Ejercicios Fiscales Anteriores Pendientes de Liquidación o Pago**

Artículo 52.- Se consideran rezagos de Productos los correspondientes a ejercicios fiscales anteriores, devengados al cierre del ejercicio inmediato anterior (2019), pendientes de liquidación o pago, cuyo cobro se efectuó en el presente ejercicio fiscal (2020).

**Capítulo VII
Aprovechamientos**

**Sección Primera
Aprovechamientos de Tipo Corriente**

Artículo 53.- Los ingresos del Municipio por concepto de aprovechamientos serán:

Fracción	Iniciso	Subinciso	Concepto	Cuota, Tasa o Tarifa
I			Donativos, cesiones, herencias y legados a favor del Municipio	
II			Reintegros, de acuerdo con los contratos o convenios que celebre el Ayuntamiento	
III			Reintegros con cargo al fisco del Estado o de otros Municipios	
IV			Toda clase de indemnizaciones, incluyendo las derivadas de daños o deterioros en instalaciones, infraestructura vial, hidráulica, de servicios públicos y demás bienes propiedad del Municipio, las cuales se cobrarán de acuerdo a su costo	
V			Multas impuestas por las autoridades municipales por las faltas administrativas que comentan los ciudadanos que se encuentren dentro de la jurisdicción municipal, de conformidad con lo dispuesto en las leyes, los diversos reglamentos Municipales de:	
	a)		Bando de Policía y Buen Gobierno	Según Bando de Policía y Buen Gobierno
	b)		Reglamento de Tránsito del Estado	Según Reglamento
	c)		Reglamento de Panteones	Según Reglamento
	d)		Reglamento de la Junta de Catastro Municipal	Según Reglamento
	e)		Reglamento de Rastro	Según Reglamento
	f)		Reglamento de Limpieza	Según Reglamento
	g)		Reglamento de Protección Civil	Según Reglamento
	h)		Reglamento de Obras Públicas	Según Reglamento
	i)		el Reglamento del Equilibrio Ecológico y la Protección al Ambiente	Según Reglamento
	j)		Multa por ocupar sin justificación alguna, los espacios destinados al estacionamiento de los vehículos de personas con discapacidad	20 UMA
VI			Multas impuestas por autoridades administrativas federales no fiscales, de conformidad a lo dispuesto en el Convenio de Colaboración Administrativa en Materia Fiscal Federal suscrito por la Secretaría de Hacienda y Crédito Público y el Gobierno del Estado	Según Convenio
VII			Se consideran aprovechamientos los donativos y aportaciones de empresarios, organizaciones obreras y gremiales, así como de las personas físicas y morales que contribuyan al desarrollo del Municipio	
VIII			Se consideran aprovechamientos las aportaciones de beneficiarios	

Artículo 54.- El municipio percibirá aprovechamientos derivados de otros conceptos no previstos en el artículo anterior, cuyo rendimiento, ya sea en efectivo o en especie, deberá ser ingresado al erario municipal, expidiendo de inmediato el recibo oficial respectivo.

Sección Segunda

Aprovechamientos No Comprendidos en las Fracciones de la Ley de Ingresos, Causadas en Ejercicios Fiscales Anteriores Pendientes de Liquidación o pago

Artículo 55.- Se consideran rezagos de Aprovechamientos los correspondientes a ejercicios fiscales anteriores, devengados al cierre del ejercicio inmediato anterior (2019), pendientes de liquidación o pago, cuyo cobro se efectuó en el presente ejercicio fiscal (2020).

Capítulo VIII

Participaciones, Aportaciones y Convenios

Sección Primera

Participaciones

Artículo 56.- El Municipio percibirá las participaciones federales e incentivos previstos en la Ley de Coordinación Fiscal, como resultado de la adhesión del Estado al Sistema Nacional de Coordinación Fiscal y al Convenio de Colaboración Administrativa en materia Fiscal Federal, respectivamente.

Sección Segunda

Aportaciones

Artículo 57.- El Municipio percibirá recursos de los Fondos de Aportaciones Federales para la Infraestructura Social Municipal y, para el Fortalecimiento de los Municipios, conforme a lo que establece el Capítulo V de la Ley de Coordinación Fiscal y el Ramo 33 del Presupuesto de Egresos de la Federación.

Sección Tercera

Convenios

Artículo 58.- El Municipio percibirá recursos como resultado de apoyos directos del Gobierno del Estado o del Gobierno Federal a través de convenios o programas, para desarrollo de obras, acciones y otros beneficios.

Capítulo IX

Ingresos Derivados de Financiamientos

Sección Única

Endeudamiento Interno

Artículo 59.- Los derivados de empréstitos o financiamientos que se celebren con personas físicas y morales, siguiendo los procedimientos que para tales efectos contempla la Ley de Deuda Pública Estatal y Municipal de Tamaulipas.

Artículo 60.- Solo podrán obtenerse empréstitos o financiamientos que sean destinados a obras públicas y proyectos productivos, de conformidad con lo que establece el artículo 117 fracción VIII segundo párrafo de la Constitución Política de los Estados Unidos Mexicanos y artículos aplicables en la Ley de Deuda Pública Estatal y Municipal de Tamaulipas.

Capítulo X

Facilidades Administrativas y Estímulos Fiscales

Sección Única

Del Impuesto Sobre la Propiedad Urbana, Suburbana y Rústica

Artículo 61.- La cuota mínima anual del Impuesto sobre la Propiedad Urbana, Suburbana y Rústica (predial) será de 5 veces el valor diario de la UMA.

Artículo 62.- Los propietarios de bienes inmuebles que se encuentren en los siguientes supuestos, se les bonificará el 50% del Impuesto sobre la Propiedad Urbana, Suburbana y Rústica (predial):

- a) Los que sean propiedad de pensionados, jubilados y personas de sesenta años o más de edad,
- b) Los que sean propiedad de personas que padezcan alguna discapacidad que les impida laborar,
- c) Los predios propiedad particular que sean dados en comodato a favor del Municipio, y que sean destinados a actividades deportivas, recreativas o culturales.

Estos beneficios se otorgarán a una sola casa-habitación que corresponda al domicilio del propietario donde se encuentre ubicado el inmueble.

Artículo 63.- Los contribuyentes del Impuesto sobre la Propiedad Urbana, Suburbana y Rústica (predial) que cubran anticipadamente el impuesto por la anualidad dentro de los meses de Enero y Febrero tendrán una bonificación del 15%, y 8% a quienes cubran la anualidad en el mes de Marzo, respectivamente de su importe, excepto los que tributen bajo cuota mínima.

Capítulo XI
De la Eficiencia Recaudatoria
Sección Única
Indicadores de Desempeño

Artículo 64.- En cumplimiento de la Ley General de Contabilidad Gubernamental y el Punto de Acuerdo No. LXIII-7 expedido por el H. Congreso del Estado, publicado en el Periódico Oficial del Estado número 123, de fecha 13 de octubre de 2016, se adoptan de manera enunciativa, más no limitativa, los siguientes Indicadores de Desempeño que se describen a continuación:

1.- Ingresos propios.- Se entiende por “ingresos propios” las contribuciones que recauda el Municipio, que son potestad y competencia tributaria municipal (Impuestos, derechos, productos, aprovechamientos, contribuciones por mejoras). Este indicador representa la proporción de ingresos propios con respecto al ingreso total y su resultado nos ofrece información con respecto a la capacidad recaudatoria del Municipio.

Fórmula: $\text{Ingresos propios} = (\text{Ingresos propios} / \text{Ingreso total}) * 100.$

2.- Eficiencia recaudatoria del Impuesto Predial.- Este indicador constituye la eficiencia desempeñada por el Municipio en la recaudación del impuesto predial. Se obtiene al relacionar la recaudación obtenida del impuesto predial con respecto a la facturación emitida (Importe esperado o expectativa de cobro).

Fórmula: $\text{Eficiencia recaudatoria del impuesto predial} = (\text{Recaudación del Impuesto Predial} / \text{Facturación total del Impuesto predial}) * 100$

3.- Eficiencia en el cobro de cuentas por cobrar por impuesto predial.- Este indicador mide la eficacia en el cobro de impuesto predial, según el cobro del rezago en impuesto predial.

Fórmula: $\text{Eficiencia en el cobro de cuentas por cobrar por impuesto predial} = (\text{Rezago cobrado por Impuesto Predial} / \text{Rezago total de impuesto predial}) * 100.$

4.- Eficacia en el cobro de claves catastrales por cobrar por impuesto predial.- Este indicador mide la eficacia en el cobro de las claves catastrales por cobrar por impuesto predial, según el cobro de las claves catastrales en rezago de impuesto predial.

Fórmula: $\text{Eficacia en el cobro de claves catastrales por cobrar por impuesto predial} = (\text{Claves catastrales en rezago cobrado por Impuesto Predial} / \text{Claves catastrales totales en rezago por impuesto predial}) * 100.$

5.- Eficacia en ingresos fiscales.- Este indicador mide la eficacia en la capacidad de presupuestar los ingresos municipales.

Fórmula: $\text{Eficacia en ingresos fiscales} = (\text{Ingresos recaudados} / \text{Ingresos presupuestados}).$

6.- Ingresos propios per cápita.- Este indicador muestra el promedio anual de contribución por cada habitante del municipio de ingresos propios. Es decir, es la aportación o contribución en promedio por cada habitante durante un ejercicio fiscal.

Fórmula: $\text{Ingresos propios per cápita} = (\text{Ingresos propios} / \text{Habitantes del municipio}).$

7.- Ingresos propios por habitante diferentes al predial.- Este indicador muestra la capacidad generada por el municipio por el cobro de derechos.

Fórmula: $\text{Ingresos propios por habitante diferentes al predial} = (\text{Ingresos totales} - \text{ingresos por predial} / \text{número de habitantes}).$

8.- Dependencia fiscal.- Este indicador mide la dependencia de los ingresos propios que recauda el municipio en relación con los recursos federales que se reciben del Presupuesto de Egresos de la Federación.

Fórmula: $\text{Dependencia fiscal} = (\text{ingresos propios} / \text{ingresos provenientes de la Federación}) * 100.$

La información estadística que se obtenga con los datos a que se refiere el presente artículo, sean de periodicidad mensual, trimestral y anual, son objeto de difusión pública en la página de Internet del Municipio y le son aplicables las disposiciones que sobre De las Sanciones y, De las Responsabilidades, determinan la Ley General de Contabilidad Gubernamental, y la Ley de Transparencia y Acceso a la Información Pública del Estado de Tamaulipas.

TRANSITORIOS

Artículo Primero. El presente Decreto entrará en vigor el día 1 de enero del año 2020 y deberá publicarse en el Periódico Oficial del Estado.

Artículo Segundo. En caso de que durante el ejercicio fiscal disminuyan los ingresos previstos en la presente Ley de Ingresos, la Tesorería Municipal, a efecto de cumplir con el principio de sostenibilidad del Balance presupuestario y del Balance presupuestario de recursos disponibles, deberá aplicar ajustes al Presupuesto de Egresos en los rubros de gasto en el siguiente orden:

I. Gastos de comunicación social;

II. Gasto corriente que no constituya un subsidio entregado directamente a la población, en términos de lo dispuesto por el artículo 13, fracción VII de la Ley de Disciplina Financiera de las Entidades Federativas y los Municipios; y

III. Gasto en servicios personales, prioritariamente las erogaciones por concepto de percepciones extraordinarias.

En caso de que los ajustes anteriores no sean suficientes para compensar la disminución de ingresos, podrán realizarse ajustes en otros conceptos de gasto, siempre y cuando se procure no afectar los programas sociales.

Artículo Tercero. En el caso de que durante el ejercicio fiscal los Municipios incurran en un Balance presupuestario de recursos disponible negativo, los Ayuntamientos deberán dar cuenta a esta Legislatura de los siguientes aspectos:

I. Las razones excepcionales que justifican el Balance presupuestario de recursos disponibles negativo, conforme a lo dispuesto en el artículo 7 de la Ley de Disciplina Financiera de las Entidades Federativas y los Municipios;

II. Las fuentes de recursos necesarias y el monto específico para cubrir el Balance presupuestario de recursos disponibles negativo, y

III. El número de ejercicios fiscales y las acciones requeridas para que dicho Balance presupuestario de recursos disponibles negativo sea eliminado y se restablezca el Balance presupuestario de recursos disponibles sostenible.

Los Ayuntamientos a través de la Tesorería Municipal o su equivalente, reportará en los informes trimestrales y en la Cuenta Pública que se entreguen a esta Legislatura y a través de su página oficial de internet, el avance de las acciones, hasta en tanto se recupere el presupuesto sostenible de recursos sostenibles.

Artículo Cuarto. Se anexa al presente Decreto, la información inherente al cumplimiento de lo dispuesto en la Ley de Disciplina Financiera de las Entidades Federativas y los Municipios

Artículo Quinto. Los recursos para cubrir adeudos del ejercicio fiscal anterior, ADEFAS, previstos en el proyecto de presupuesto de egresos, podrán ser hasta por el 3.5 por ciento de los ingresos totales del Municipio, de conformidad con lo señalado en los artículos 20 y transitorio Décimo primero de la Ley de Disciplina Financiera de las Entidades Federativas y los Municipios.

Anexos Relativos a la Ley de Disciplina Financiera de las Entidades Federativas y los Municipios.

Anexo de la Fracción I

Objetivos Anuales, Estrategias y Metas.

Objetivos: Generar un aumento en la confianza de ciudadanía, en la gestión y trabajo constante de la administración pública municipal, a través de una política de equidad, participación social eficiente y conmedición periódica de los resultados; de acuerdo a lo establecido dentro de la planeación de desarrollo municipal de un Gobierno Humano, Gobierno de Todos.

Estrategias: Implementación de herramientas que faciliten la administración de recursos, mediante la aplicación de mejores prácticas, transparencia y rendición de cuentas que permitan un crecimiento real y sostenible a la ciudadanía; garantizando su sustentabilidad.

Implementar un programa de planeación y control del gasto, basado en lineamientos establecidos por modelos de gestión adecuados a las necesidades y decisiones encaminadas a lograr los objetivos y metas institucionales.

Impulsar el Proceso de Armonización Contable, con el fin de favorecer la gestión administrativa confiable y precisa a través de una evaluación periódica.

Metas: Mantener la implementación de estímulos en materia del impuesto predial, con el objetivo de facilitar el cumplimiento y pago oportuno de las contribuciones correspondientes al pago anual.

Impulsar programas de recaudación con beneficios de valor agregado, que permitan mejorar los niveles de ingresos y su distribución.

Fortalecer la coordinación entre las áreas involucradas de recaudación, con el firme propósito de redundar un entorno financiero sano y que constituya un factor fundamental de un buen desarrollo en el municipio.

Mantener y reforzar el mantenimiento de los sistemas de actualización catastral en sus diversos ámbitos, que permitan incrementar la capacidad financiera a través de un mejor manejo de la información clara, oportuna y transparente.

Continuar con el programa de subsidio en pago oportuno durante los primeros tres meses del año, que permitan fortalecer la captación de ingresos propios.

Revisar periódicamente los avances acumulados, a efecto de mejorar la recaudación, mediante la implementación de mejoras fiscales que contribuyan a la obtención de resultados productivos.

Anexo de la Fracción II Proyecciones de Finanzas Públicas.

CONCEPTO	2020	2021	2022
1. Ingresos de Libre Disposición (1=A+B+C+D+E+F+G+H+I+J+K+L)	132,681,000.00	134,007,810.00	135,347,885.00
A. Impuestos	19,282,500.00	19,475,325.00	19,670,080.00
B. Cuotas y Aportaciones de Seguridad Social	-	-	-
C. Contribuciones de Mejoras	-	-	-
D. Derechos	3,017,500.00	3,047,675.00	3,078,150.00
E. Productos	200,000.00	202,000.00	204,020.00
F. Aprovechamientos	556,000.00	561,560.00	567,175.00
G. Ingresos por Ventas de Bienes y Servicios	-	-	-
H. Participaciones	109,625,000.00	110,721,250.00	111,828,460.00
I. Incentivos Derivados de la Colaboración Fiscal	-	-	-
J. Transferencias	-	-	-
K. Convenios	-	-	-
L. Otros Ingresos de Libre Disposición	-	-	-
2. Transferencias Federales Etiquetadas (2=A+B+C+D+E)	67,000,000.00	67,670,000.00	68,346,700.00
A. Aportaciones	-	-	-
B. Convenios	67,000,000.00	67,670,000.00	68,346,700.00
C. Fondos Distintos de Aportaciones	-	-	-
D. Transferencias, Subsidios y Subvenciones, y Pensiones y Jubilaciones	-	-	-
E. Otras Transferencias Federales Etiquetadas	-	-	-
3. Ingresos Derivados de Financiamientos (3 = A)	-	-	-
A. Ingresos Derivados de Financiamientos	-	-	-
4. Total de Ingresos Proyectados (4 = 1 + 2 + 3)	199,681,000.00	201,677,810.00	203,694,585.00
Datos Informativos			
1. Ingresos Derivados de Financiamientos con Fuente de Pago de Ingresos de Libre Disposición	-	-	-
2. Ingresos Derivados de Financiamientos con Fuente de Pago de Transferencias Federales Etiquetadas	-	-	-
3. Ingresos Derivados de Financiamientos (3 = 1 + 2)	-	-	-

Anexo de la Fracción III

Riesgos Relevantes para las Finanzas Públicas.

Derivados de la inversión pública regional y el mercado económico local

El riesgo de una posible afectación dentro de la recuperación de los ingresos propios para el municipio, se basa en una posible reducción de la economía local mediante una disminución tanto en la inversión pública como en la privada, así como la reducción de ingresos dentro del ámbito agrícola, fuente principal de la economía en el municipio, debido a la derrama que esta actividad genera es muy importante, siendo principalmente los factores meteorológicos considerados como posibles afectaciones dentro de este rubro, la variación de los precios en los principales cultivos de sorgo y maíz, así como el pago tardío de las participaciones y apoyo federales que benefician a esta actividad, así como una disminución en la industria regional aunado a los problemas de inseguridad, que aquejan periódicamente a las diversas zonas de la región, tendría una afectación en materia de recaudación, la cual representa un promedio aproximado del ocho por ciento de los ingresos totales.

Derivados de la variación de los precios por el tipo de cambio del peso frente al dólar y los precios de las diversas bolsas de valores en el sector agrícola.

Por otro lado ante la incertidumbre de la variación y posible fluctuación del peso frente al dólar, derivado de los efectos en la transición de poderes y aunado a la gran dependencia de la economía nacional del precio del petróleo y otros ámbitos, como la variación en los precios en las diversas bolsas de valores en materia de actividades agrícolas, se tiene en consideración que estas fuentes representan en gran medida los recursos y aportaciones del Ramo 33 y convenios del total de los ingresos.

Inflación y alza en el precio de la gasolina.

Ante las constantes variaciones en los precios de la gasolina, y aunado a la disparidad de los mismos en este municipio comparado con el resto de la entidad, se prevé un deterioro en el sector consumo y la actividad industrial debido al incremento en los precios de los energéticos y tarifas autorizadas por el gobierno.

Anexo de la Fracción IV

Resultados de las Finanzas Públicas.

CONCEPTO	2018	2019	2020
1. Ingresos de Libre Disposición (1=A+B+C+D+E)	35,396,457.34	133,047,752.72	132,681,000.00
A. Impuestos	1,599,045.85	19,263,774.32	19,282,500.00
B. Cuotas y Aportaciones de Seguridad Social			
C. Contribuciones de Mejoras			
D. Derechos	667,908.00	3,098,713.33	3,017,500.00
E. Productos	85,055.51	571,012.53	200,000.00
F. Aprovechamientos	75,060.00	426,893.33	556,000.00
G. Ingresos por Ventas de Bienes y Servicios			
H. Participaciones	32,969,387.98	102,223,305.52	109,625,000.00
I. Incentivos Derivados de la Colaboración Fiscal		7,446,564.37	-
J. Transferencias			
K. Convenios			
L. Otros Ingresos de Libre Disposición		17,489.32	-
2. Transferencias Federales Etiquetadas (2=A+B)		68,126,904.00	67,000,000.00
A. Aportaciones		68,126,904.00	67,000,000.00
B. Convenios			
C. Fondos Distintos de Aportaciones			
D. Transferencias, Subsidios y Subvenciones, y Pensión			
E. Otras Transferencias Federales Etiquetadas			
3. Ingresos Derivados de Financiamientos (3 = A+B)			
A. Ingresos Derivados de Financiamientos			
4. Total de Ingresos Proyectados (4 = 1 + 2 + 3)	35,396,457.34	201,174,656.72	199,681,000.00
Datos Informativos			
1. Ingresos Derivados de Financiamientos con Fuente			
2. Ingresos Derivados de Financiamientos con Fuente			
3. Ingresos Derivados de Financiamientos (3 = 1 + 2)			

1. Los importes corresponden al momento contable de los ingresos devengados.

2. Los importes corresponden a los ingresos devengados al cierre trimestral más reciente disponible y estimado para el resto del ejercicio.

SALÓN DE SESIONES DEL CONGRESO DEL ESTADO LIBRE Y SOBERANO DE TAMAULIPAS.- Cd. Victoria, Tam., a 15 de diciembre del año 2019.- DIPUTADO PRESIDENTE.- FRANCISCO JAVIER GARZA DE COSS.- Rúbrica.- DIPUTADA SECRETARIA.- GLORIA IVETT BERMEA VÁZQUEZ.- Rúbrica.- DIPUTADA SECRETARIA.- ESTHER GARCÍA ANCIRA.- Rúbrica.

Por tanto, mando se imprima, publique, circule y se le dé el debido cumplimiento.

Dado en la residencia del Poder Ejecutivo, en Victoria, Capital del Estado de Tamaulipas, a los diecisiete días del mes de diciembre del año dos mil diecinueve.

ATENTAMENTE.- EL GOBERNADOR CONSTITUCIONAL DEL ESTADO.- FRANCISCO JAVIER GARCÍA CABEZA DE VACA.- Rúbrica.- EL SECRETARIO GENERAL DE GOBIERNO.- CÉSAR AUGUSTO VERÁSTEGUI OSTOS.- Rúbrica.

COPIA

FRANCISCO JAVIER GARCÍA CABEZA DE VACA, Gobernador Constitucional del Estado Libre y Soberano de Tamaulipas, a sus habitantes hace saber:

Que el Honorable Congreso del Estado, ha tenido a bien expedir el siguiente Decreto:

Al margen un sello que dice:- "Estados Unidos Mexicanos.- Gobierno de Tamaulipas.- Poder Legislativo.

LA SEXAGÉSIMA CUARTA LEGISLATURA DEL CONGRESO CONSTITUCIONAL DEL ESTADO LIBRE Y SOBERANO DE TAMAULIPAS, EN USO DE LAS FACULTADES QUE LE CONFIEREN LOS ARTÍCULOS 58 FRACCIÓN I DE LA CONSTITUCIÓN POLÍTICA LOCAL; Y 119 DE LA LEY SOBRE LA ORGANIZACIÓN Y FUNCIONAMIENTO INTERNOS DEL CONGRESO DEL ESTADO LIBRE Y SOBERANO DE TAMAULIPAS, TIENE A BIEN EXPEDIR EL SIGUIENTE:

D E C R E T O No. LXIV-59

MEDIANTE EL CUAL SE EXPIDE LA LEY DE INGRESOS DEL MUNICIPIO DE VICTORIA, TAMAULIPAS, PARA EL EJERCICIO FISCAL DEL AÑO 2020.

**Ley de Ingresos del Municipio de Victoria, Tamaulipas,
Para el Ejercicio Fiscal del Año 2020.**

CAPÍTULO I DE LA NATURALEZA Y OBJETO DE LA LEY

Artículo 1.- La presente ley es de orden público y de interés social, y tiene por objeto establecer los ingresos que percibirá la Hacienda Pública del Municipio de Victoria, Tamaulipas, durante el ejercicio fiscal del año 2020, por los provenientes de los conceptos que se señalan en la presente ley:

- I. Impuestos;
- II. Derechos;
- III. Productos;
- IV. Aprovechamientos;
- V. Accesorios;
- VI. Financiamientos;
- VII. Aportaciones, incentivos y reasignaciones de recursos federales; y,
- VIII. Otros ingresos.

CLASIFICACIÓN POR RUBROS DE INGRESOS

1. Impuestos;
2. Cuotas y aportaciones de seguridad social;
3. Contribuciones de mejoras;
4. Derechos;
5. Productos;
6. Aprovechamientos;
7. Ingresos por venta de bienes y servicios;
8. Participaciones y Aportaciones;
9. Transferencias, Asignaciones, Subsidios y otras Ayudas;
10. Ingresos derivados de financiamientos.

Los ingresos, dependiendo de su naturaleza, se regirán por lo dispuesto en ésta Ley, en el Código Municipal para el Estado de Tamaulipas, por los Reglamentos, las disposiciones administrativas de observancia general que emita el Ayuntamiento y las normas de Derecho común, entre otras.

Artículo 2.- Los ingresos que se recauden por concepto de contribuciones, así como los provenientes de otros conceptos, se destinarán a sufragar los gastos públicos establecidos y autorizados en el Presupuesto de Egresos Municipal correspondiente, así como en lo dispuesto en los convenios de coordinación y en las leyes en que se fundamenten.

CAPÍTULO II DE LOS CONCEPTOS DE INGRESOS Y SU PRONÓSTICO

Artículo 3.- Los ingresos que percibirá la Hacienda Pública del Municipio serán los que provengan de los conceptos y en las cantidades estimadas siguientes:

CLASIFICACIÓN POR RUBROS DE INGRESOS

Municipio de Victoria, Tam.	Ingreso Estimado
Iniciativa de Ley de Ingresos para el Ejercicio Fiscal 2020	
Total	962,751,030
Impuestos	88,696,767
Impuestos Sobre los Ingresos	57,747
Impuestos Sobre el Patrimonio	42,154,503
Impuestos Sobre la Producción, el Consumo y las Transacciones	30,288,307
Impuestos al Comercio Exterior	0
Impuestos Sobre Nóminas y Asimilables	0
Impuestos Ecológicos	0
Accesorios de Impuestos	3,508,709
Otros Impuestos	0
Impuestos no Comprendidos en la Ley de Ingresos Vigente, Causados en Ejercicios Fiscales Anteriores Pendientes de Liquidación o Pago	12,687,500
Cuotas y Aportaciones de Seguridad Social	0
Aportaciones para Fondos de Vivienda	0
Cuotas para la Seguridad Social	0
Cuotas de Ahorro para el Retiro	0
Otras Cuotas y Aportaciones para la Seguridad Social	0
Accesorios de Cuotas y Aportaciones de Seguridad Social	0
Contribuciones de Mejoras	0
Contribuciones de Mejoras por Obras Públicas	0
Contribuciones de Mejoras no Comprendidas en la Ley de Ingresos Vigente, Causadas en Ejercicios Fiscales Anteriores Pendientes de Liquidación o Pago	0
Derechos	49,673,197
Derechos por el Uso, Goce, Aprovechamiento o Explotación de Bienes de Dominio Público	6,361,323
Derechos a los Hidrocarburos (Derogado)	0
Derechos por Prestación de Servicios	39,297,044
Otros Derechos	3,947,038
Accesorios de Derechos	67,793
Derechos no Comprendidos en la Ley de Ingresos Vigente, Causados en Ejercicios Fiscales Anteriores Pendientes de Liquidación o Pago	0
Productos	4,390,890
Productos	4,390,890
Productos de Capital (Derogado)	0
Productos no Comprendidos en la Ley de Ingresos Vigente, Causados en Ejercicios Fiscales Anteriores Pendientes de Liquidación o Pago	0
Aprovechamientos	10,564,628
Aprovechamientos	8,264,638
Aprovechamientos Patrimoniales	2,299,990
Accesorios de Aprovechamientos	0
Aprovechamientos no Comprendidos en la Ley de Ingresos Vigente, Causados en Ejercicios Fiscales Anteriores Pendientes de Liquidación o Pago	0
Ingresos por Venta de Bienes, Prestación de Servicios y Otros Ingresos	0
Ingresos por Venta de Bienes y Prestación de Servicios de Instituciones Públicas de Seguridad Social	0
Ingresos por Venta de Bienes y Prestación de Servicios de Empresas Productivas del Estado	0
Ingresos por Venta de Bienes y Prestación de Servicios de Entidades Paraestatales y Fideicomisos No Empresariales y No Financieros	0
Ingresos por Venta de Bienes y Prestación de Servicios de Entidades Paraestatales Empresariales No Financieras con Participación Estatal Mayoritaria	0
Ingresos por Venta de Bienes y Prestación de Servicios de Entidades Paraestatales Empresariales Financieras Monetarias con Participación Estatal Mayoritaria	0
Ingresos por Venta de Bienes y Prestación de Servicios de Entidades Paraestatales Empresariales Financieras No Monetarias con Participación Estatal Mayoritaria	0
Ingresos por Venta de Bienes y Prestación de Servicios de Fideicomisos Financieros Públicos con Participación Estatal Mayoritaria	0
Ingresos por Venta de Bienes y Prestación de Servicios de los Poderes Legislativo y Judicial, y de los Órganos Autónomos	0
Otros Ingresos	0
Participaciones, Aportaciones, Convenios, Incentivos Derivados de la Colaboración Fiscal y Fondos Distintos de Aportaciones	809,425,548
Participaciones	517,702,538
Aportaciones	289,027,149
Convenios	2,695,861
Incentivos Derivados de la Colaboración Fiscal	0
Fondos Distintos de Aportaciones	0
Transferencias, Asignaciones, Subsidios y Subvenciones, y Pensiones y Jubilaciones	0

Transferencias y Asignaciones	0
Transferencias al Resto del Sector Público (Derogado)	0
Subsidios y Subvenciones	0
Ayudas Sociales (Derogado)	0
Pensiones y Jubilaciones	0
Transferencias a Fideicomisos, Mandatos y Análogos (Derogado)	0
Transferencias del Fondo Mexicano del Petróleo para la Estabilización y el Desarrollo	0
Ingresos Derivados de Financiamientos	0
Endeudamiento Interno	0
Endeudamiento Externo	0
Endeudamiento Interno	0

Artículo 4.- Los ingresos previstos por esta ley se causarán, liquidarán y recaudarán, en los términos del Código Municipal para el Estado de Tamaulipas y de conformidad con las disposiciones de las demás leyes, reglamentos, acuerdos y circulares aplicables.

Artículo 5.- Los rezagos por concepto de impuestos y derechos en la presente ley, se cobrarán y recaudarán de conformidad con las disposiciones legales vigentes en el ejercicio fiscal en que se causaron.

Artículo 6.- La falta puntual de pago de cualquiera de los impuestos, derechos, contribuciones diversas o aprovechamientos, dará lugar al cobro de un recargo a razón del 1.13% por cada mes o fracción que se retarde el pago, independientemente de la actualización y de la sanción a que haya lugar.

Se podrán condonar parte de los recargos causados, en los términos que dispone el artículo 98 del Código Municipal para el Estado de Tamaulipas.

Artículo 7.- Cuando se otorgue prórroga para el pago de los créditos fiscales municipales, en los términos del Código Fiscal del Estado, se causarán recargos sobre saldos insolutos del monto total de los créditos fiscales, a una tasa del 1.8% por cada mes o fracción, sobre los créditos fiscales prorrogados.

Artículo 8.- Para los efectos de esta ley, se entiende como Unidad de Medida y Actualización (UMA), la referencia económica en pesos para determinar la cuantía del pago de las obligaciones y supuestos previstos en la presente ley; así como de las disposiciones jurídicas que emanen de la Reglamentación Municipal vigente.

El valor diario de la Unidad de Medida y Actualización (UMA), será el determinado por el Instituto Nacional de Estadística y Geografía (INEGI) y publicado en el Diario Oficial de la Federación para todo el país.

**CAPÍTULO III
DE LOS IMPUESTOS
SECCIÓN PRIMERA
IMPUESTOS SOBRE LOS INGRESOS
DEL IMPUESTO SOBRE ESPECTÁCULOS PÚBLICOS**

Artículo 9.-El impuesto sobre espectáculos públicos se causará y liquidará conforme a las disposiciones previstas en los artículos 101 al 103 del Código Municipal para el Estado de Tamaulipas

I. Con la tasa del 8% sobre los ingresos que se perciban por los siguientes espectáculos o diversiones:

Fracción	Inciso	Sub inciso	Concepto	Cuota, Tasa o Tarifa
I	a)		Bailes públicos;	8% al total de ingreso cobrado
	b)		Espectáculos deportivos, taurinos, jaripeos y similares;	
	c)		Espectáculos culturales, musicales y artísticos;	
	d)		Cualquier diversión o espectáculo no gravado por la Ley del Impuesto al Valor Agregado; y,	
	e)		Espectáculos de teatro o circo.	

II. Será facultad de la Tesorería Municipal, solicitar la documentación necesaria para validar el cumplimiento de las obligaciones fiscales de los sujetos a exención a que hace referencia el artículo 102-G del Código Municipal.

III. En el caso de que las actividades mencionadas en la fracción I sean organizadas para recabar fondos con fines de beneficencia y por Instituciones de beneficencia, se exime el pago del impuesto respectivo.

Asimismo, de conformidad con lo dispuesto en el artículo 103 del Código Municipal, la Tesorería podrá solicitar la información que considere pertinente, para confirmar que los ingresos se destinarán a obras de asistencia social y servicios, obras públicas, o, para instituciones que impartan educación gratuita.

IV. Será facultad de la Tesorería Municipal el nombramiento de interventores municipales, para los efectos a que se refiere este impuesto, quienes tendrán la facultad de inspección y vigilancia de los ingresos por la entrada individual al espectáculo.

SECCIÓN SEGUNDA
IMPUESTOS SOBRE EL PATRIMONIO
DEL IMPUESTO SOBRE LA PROPIEDAD URBANA, SUBURBANA Y RÚSTICA

Artículo 10.- Este impuesto se causará sobre el valor de los bienes raíces, determinado conforme a la tabla de valores unitarios de terreno y construcción aprobada por el H. Congreso del Estado en los términos del artículo 74 de la Ley de Catastro para el Estado de Tamaulipas.

I.-La base para el cálculo de este impuesto será el valor catastral de los inmuebles, y el impuesto se causará y liquidará anualmente sobre los inmuebles cuyo valor se determine o modifique a partir de la entrada en vigor de la presente ley, conforme a lo siguiente:

Valor Catastral		Cuota fija aplicable en cada rango inferior	Tasa aplicable sobre el excedente del límite inferior
Límite Inferior	Límite Superior		
\$0.01	\$50,000.00	\$75.96	0
\$50,000.01	\$90,000.00	\$75.96	0.0009
\$90,000.01	\$200,000.00	\$151.92	0.001
\$200,000.01	\$540,000.00	\$379.81	0.0011
\$540,000.01	\$1,000,000.00	\$1,063.46	0.0012
\$1,000,000.01	\$1,500,000.00	\$2,354.81	0.0013
\$1,500,000.01	\$2,000,000.00	\$3,646.16	0.0014
\$2,000,000.01	\$2,500,000.00	\$5,393.27	0.0015
\$2,500,000.01	En adelante	\$6,684.62	0.0016

II. La cuota anual mínima aplicable en cada rango, permanecerá fija durante la vigencia de la ley;

III. Tratándose de predios urbanos no edificados (baldíos), el impuesto se causará calculando conforme a la tabla de cuotas y tasas señalada en este artículo, aumentándose el impuesto en un 100%. Este incremento no se aplicará durante los dos primeros años contados a partir de la fecha de autorización del fraccionamiento; y,

IV. Tratándose de predios urbanos cuya edificación tenga un valor inferior a la quinta parte del valor del terreno, el impuesto se causará conforme a la tabla de cuotas y tasas señalada en este artículo, aumentándola en un 50%.

V.- Se establece la tasa del 1.0 (uno) al millar anual para predios rústicos sobre el valor catastral; y,

VI.- El impuesto anual en ningún caso podrá ser:

A) En cualquier zona, menor a tres (3) UMA'S.

SECCIÓN TERCERA
IMPUESTOS SOBRE LA PRODUCCIÓN, EL CONSUMO Y LAS TRANSACCIONES
DEL IMPUESTO SOBRE ADQUISICIÓN DE INMUEBLES

Artículo 11.- La base del Impuesto sobre Adquisición de Inmuebles se determinará en los términos del artículo 107 del Código Municipal para el Estado de Tamaulipas, tomando en cuenta el resultado de la aplicación de las tablas de valores unitarios de suelo y construcción, que sirvieron de base para la determinación del Impuesto sobre la Propiedad Urbana, Suburbana y Rústica.

Artículo 12.-El Impuesto sobre Adquisición de Inmuebles se causará y liquidará a la tasa del 2% sobre el valor de los inmuebles, conforme a las disposiciones previstas en los artículos 124 al 132 del Código Municipal para el Estado de Tamaulipas.

SECCIÓN CUARTA
ACCESORIOS DE IMPUESTOS

Artículo 13.- Cuando no se cubran los impuestos en la fecha o dentro del plazo fijado por las disposiciones fiscales, dará lugar a la causación o cobro de un recargo a razón del 1.13% por cada mes o fracción que se retarde el pago y hasta que el mismo se efectúe, independientemente de la actualización y de la sanción a que haya lugar.

Los recargos se causarán hasta por cinco años, en los cuales los recargos se causarán hasta en tanto no se extingan las facultades de las autoridades fiscales para determinar las contribuciones o aprovechamientos omitidos y sus accesorios, y se calcularán sobre el total del crédito fiscal, excluyendo los propios recargos, los gastos de ejecución y las multas por infracción a disposiciones fiscales.

Artículo 14.- Los contribuyentes que obtengan prórroga para cubrir los créditos fiscales municipales, en los términos del Código Fiscal del Estado, pagarán recargos sobre saldos insolutos a una tasa mensual que será 1.8%, sobre los créditos fiscales prorrogados.

Artículo 15.-El Municipio percibirá gastos de ejecución cuando lleve a cabo el procedimiento administrativo de ejecución para el cobro de créditos fiscales en que incurran los contribuyentes, en los términos del Código Fiscal del Estado y su Reglamento.

**SECCIÓN QUINTA
IMPUESTOS NO COMPRENDIDOS EN LA LEY DE INGRESOS VIGENTE, CAUSADOS EN EJERCICIOS FISCALES ANTERIORES PENDIENTES DE LIQUIDACIÓN O PAGO**

Artículo 16.- Se consideran rezago de Impuestos correspondientes a ejercicios fiscales anteriores, devengados al cierre del ejercicio inmediato anterior, pendientes de liquidación o pago, cuyo cobro se efectúe en el presente ejercicio fiscal.

**CAPÍTULO IV
CONTRIBUCIONES DE MEJORAS
SECCIÓN ÚNICA
CONTRIBUCIONES DE MEJORAS POR OBRAS DE INTERÉS PÚBLICO**

Artículo 17.- Son sujetos de este pago las personas físicas o morales propietarios o poseedoras de inmuebles dentro del área de beneficio o zona de influencia beneficiada por la obra pública.

Artículo 18.- Las contribuciones de mejoras por obras de interés público se causarán por:

Fracción	Inciso	Sub inciso	Concepto	Cuota, Tasa o Tarifa
I.			Instalación de alumbrado público;	Conforme al Decreto No. 406, publicado en el Periódico Oficial del Estado del 28 de diciembre de 1977.
II.			Pavimentación, adoquinado, empedrado, revestimiento de calles o rehabilitación de las mismas;	
III.			Construcción de guarniciones y banquetas;	
IV.			Instalación de obras de agua y drenaje, sanitario y pluvial, mejoramiento o reestructuración de las ya existentes; y,	
V.			En general, por obras de embellecimiento, saneamiento o cualquiera de otras semejantes a las enunciadas en el presente artículo.	

Artículo 19.- Las contribuciones mencionadas en el artículo anterior se causarán y se pagarán en los términos del Decreto número 406, publicado en el Periódico Oficial del 28 de diciembre de 1977 (Ley de Derechos de Cooperación para la Ejecución de Obras de Interés Público). En cada caso se elaborará un estudio técnico general para determinar el valor de la obra y la base para su distribución entre los beneficiados.

Artículo 20.- Las cuotas que en los términos de esta ley, corresponda cubrir a los particulares beneficiados con las obras de interés público, tendrán el carácter de créditos fiscales. La recaudación de las cuotas, corresponderá a la Tesorería Municipal, la cual por los medios legales las hará efectivas y las aplicará a los fines específicos que les corresponda.

**CAPÍTULO V
DE LOS DERECHOS**

Artículo 21.- Los derechos que cobrará el Municipio por el uso o aprovechamiento de los bienes del dominio público, así como por recibir los servicios que presta en sus funciones de derecho público o en que deba resarcirse del gasto ocasionado por actividad particular, son los siguientes:

I. Derechos por el uso, goce, y aprovechamiento de bienes del dominio público.

- A. Los provenientes de estacionamientos de vehículos de alquiler y por el uso de la vía pública;
- B. Por el uso de la vía pública por comerciantes ambulantes o con puestos fijos y Semifijos; y,
- C. Por el uso de la vía pública por vehículos de carga pesada para maniobras de carga y descarga en zonas restringidas por la autoridad de Tránsito y Vialidad.

II. Derechos por prestación de servicios.

- A. Expedición de certificados, certificaciones, copias certificadas, búsqueda y cotejo de documentos, permisos, dictámenes, actualizaciones, constancias, legalización y ratificación de firmas;
- B. Servicios catastrales, de planificación, urbanización, pavimentación, construcción, remodelación, trámites, peritajes oficiales y por la autorización de fraccionamientos;
- C. Servicio de Panteones;
- D. Servicio de Rastro;
- E. Servicio de limpieza, recolección y recepción de residuos sólidos no tóxicos;
- F. Servicio de limpieza de lotes baldíos;
- G. Expedición de licencias, permisos o autorizaciones para la colocación de anuncios y carteles o la realización de publicidad, excepto los que se realicen por medio de la televisión, la radio, periódicos y revistas;
- H. Servicios de tránsito y vialidad; y,
- I. Servicios de asistencia y salud pública:

III. Otros derechos.

- A. Por concepto de gestión ambiental;
- B. Por la expedición de permisos para kermeses, desfiles, colectas, festivales con fines de lucro, ferias y exposiciones;
- C. Por la expedición de permisos licencias de operación para salones o locales abiertos al público para bailes, eventos y fiestas;
- D. Por la expedición de licencias de funcionamiento, permisos o autorizaciones para la instalación y operación comercial de máquinas de videojuegos y mesas de juego;
- E. Servicios de Protección Civil y Bomberos; y,
- F. Por la expedición de constancias y licencias diversas.

Cuando se solicite la prestación de servicios con carácter de urgentes para el mismo día, causarán un tanto más de la cuota establecida para cada caso.

En ningún caso el importe a pagar será inferior al valor de una UMA.

Los derechos que establece la fracción II de este artículo no se pagarán cuando lo soliciten personas cuya extrema pobreza sea reconocida por el Presidente Municipal.

**SECCIÓN PRIMERA
DERECHOS POR EL USO, GOCE, APROVECHAMIENTO O EXPLOTACIÓN DE
BIENES DE DOMINIO PÚBLICO**

Apartado relativo a los provenientes de estacionamientos de vehículos de alquiler y por el uso de la vía pública

Artículo 22.- Son Objeto de este derecho, la ocupación temporal de la superficie limitada bajo el control del municipio, para el estacionamiento de vehículos de alquiler y por la ocupación de la vía pública. Los derechos correspondientes se causaran en la forma siguiente:

Fracción	Inciso	Sub inciso	Concepto	Cuota, Tasa o Tarifa
I			Cuando se instalen relojes de estacionamiento causarán,	\$6.00 por hora y \$1.00 por cada fracción de 10 minutos.
II			Por el permiso de estacionamiento para vehículos de alquiler, en la vía pública causarán, a razón de cuota mensual,	8 UMA's.
III			En los estacionamientos propiedad municipal se cobrará por su uso:	
	a)		Por hora o fracción,	Hasta 20% de un UMA.
	b)		Por día,	1UMA.
	c)		Por noche,	\$20.00
	d)		Por boleto extraviado,	Hasta \$50.00
IV			Por pensión de estacionamiento en mercados se cobrará mensualmente,	De 15 a 20 UMA'S.
V			Por la expedición del permiso para el estacionamiento de vehículos en la vía pública regulada por estacionómetros, se causará:	
	a)		tiempo completo anual,	\$9,000.00
	b)		tiempo completo mensual,	\$1,000.00
VI			Las tarjetas de prepago para estacionarse en espacios con estacionómetros unitarios o regulados por estacionómetros multiespacio por cada uno, se estará a lo siguiente:	
	a)		Por tarjeta de prepago con chip recargable adquirida en Tesorería Municipal, para compra de tiempo para ser usada en los estacionómetros por cada una:	\$40.00
	b)		Por abono o recarga a tarjeta de prepago que otorgue el tiempo equivalente:	
		1.-	De \$110.00 (ciento diez pesos 00/100 M. N.) pagará	\$100.00
		2.-	De \$220.00 (Doscientos veinte pesos 00/100M.N.) pagará)	\$200.00
		3.-	De \$330.00 (trescientos treinta pesos 00/100 MN.) pagará	\$300.00
VII			Por la expedición de calcomanías o tarjetón para el estacionamiento de vehículos propiedad de los particulares que habiten en zonas reguladas por estacionómetros, siempre y cuando en la finca en la que habiten no tenga cochera, y máximo una tarjeta única autorizada por domicilio y con validez en los 15 cajones más cercanos a su domicilio, por tiempo semestral, se causará :	\$50.00

VIII			Por la expedición de calcomanía o tarjetón para las personas de la Tercera edad, así como para las personas con capacidades diferentes, por la utilización de la vía pública regulada con estacionómetros unitarios o estacionómetros multiespacios con tiempo completo semestralmente se causará:	\$50.00
------	--	--	--	---------

Las infracciones que se apliquen por no hacer el pago respectivo en el apartado que corresponda se sancionarán como sigue:

Fracción	Inciso	Sub inciso	Concepto	Cuota, Tasa o Tarifa
	a)		Se cobrará por multa,	Hasta 3 UMA'S.
	b)		Si se cubre antes de las 24 horas ,	La Multa del Inciso a) se reducirá un 75%
	c)		Las infracciones que se apliquen por no hacer el pago respectivo por el estacionamiento de vehículos en la vía pública regulada por estacionómetros se sancionara como sigue: En la vía pública, en estacionamiento medido:	
		1.-	Por omitir el pago correspondiente por el servicio de estacionómetro, de:	3 a 5 UMA'S
		2.-	Por introducir objetos diferentes a la moneda o tarjeta de prepago autorizada correspondiente al estacionómetro o por violar su cerradura, hacer mal uso de él o provocar daños al estacionómetro, independientemente del pago correspondiente a la reparación del daño y demás acciones legales a que haya lugar, de:	10 a 30 UMA'S
		3.-	Por ocupar dos o más espacios cubiertos con estacionómetros, de	7 a 14 UMA'S
		4.-	Obstaculizar o impedir de cualquier manera las acciones de inspección y verificación que lleve a cabo el personal de inspección y vigilancia o quien funja como tal, así como limitar el ingreso de monedas al aparato estacionómetro, de:	24 a 132 UMA'S
		5.-	Duplicar o falsificar, alterar, o sustituir indebidamente el permiso o tarjetón para estacionómetro, o cambiarlo a otro vehículo, independientemente de la cancelación de dicho permiso, de:	46 a 115 UMA'S
		6.-	Por alterar, falsificar, o duplicar los recibos de pago expedidos por los estacionómetros multiespacios, independientemente de las acciones legales a que haya lugar, de:	46 a 115 UMA'S
		7.-	Por colocar materiales u objetos en espacios cubiertos con estacionómetro que impidan estacionarse, de:	7 a 18 UMA'S
		8.-	Por agredir física o verbalmente al personal de inspección y verificación autorizado o de quien funja como tal, de:	48 a 92 UMA'S
		9.-	Por efectuar maniobras de carga y descarga en espacios cubiertos por estacionómetros sin el permiso de la autoridad municipal correspondiente, de:	10 a 18 UMA'S
		10.-	Por retirar aparatos estacionómetros o cambiarlos de su sitio sin previa autorización de la autoridad correspondiente, independientemente de los daños que se causen y de las acciones legales a que haya lugar, de:	134 a 140 UMA'S

Disposiciones generales aplicables a las sanciones establecidas en este apartado:

1.- Si el pago de las infracciones a que se refiere esta fracción se efectúa dentro de los cinco días hábiles siguientes a la fecha del folio de la infracción correspondiente, tendrá una reducción del 50% en el pago de dicho folio, independientemente en su caso de otras acciones legales a que haya lugar.

2.- Tratándose de infractores cuyos vehículos porten placas de otra entidad federativa, país o en otro municipio de este mismo estado, con la finalidad de garantizar el pago de las sanciones a que se hubiera hecho acreedores, se autoriza y faculta al personal de inspección y vigilancia o quien funja como tal, para retirar una placa de circulación o inmovilizar. En caso que el vehículo infraccionado fuese inmovilizado, el propietario se hará acreedor independientemente de la multa a una sanción adicional correspondiente a la cantidad de: \$100 (cien pesos 00/100M.N.).

Tratándose de infractores cuyas placas de circulación correspondan a residentes de esta ciudad, se harán acreedores a lo establecido en el numeral anterior retirándoles una placa del vehículo o bien inmovilizándolos, en cuyo caso deberán pagar una sanción adicional independientemente de la multa correspondiente por la cantidad de: \$100(cien pesos 00/100M.N.).

Apartado relativo al uso de la vía pública por comerciantes ambulantes o con puestos fijos y semifijos

Artículo 23.- Los derechos por el uso de la vía pública por comerciantes ambulantes o con puestos fijos y semifijos, se causarán conforme a lo siguiente:

Fracción	Inciso	Sub inciso	Concepto	Cuota, Tasa o Tarifa
I.			Los comerciantes ambulantes pagaran por día y por m ² o fracción que ocupen,	Hasta 1 UMA
II.			Los vendedores de elotes crudos, frutas, legumbres o mercancías diversas, en vehículos, pagarán conforme a lo siguiente:	De 2 hasta 20 UMA'S
III.			Los puestos fijos y semifijos pagaran por mes y por m ² o fracción que ocupen. Esta tarifa se aplicara de acuerdo al criterio y estudio socioeconómico que determine la autoridad municipal.	De 2 hasta 20 UMA'S
	a)		Tratándose de comerciantes empadronados:	
		1	Vehículos con capacidad de hasta 1.5 toneladas, pagarán por mes	De 5 a 10 UMA'S
		2	Vehículos con capacidad de hasta 3.5 toneladas o más, pagarán por mes	De 10 a 15 UMA'S
	b)		Tratándose de comerciantes eventuales:	
		1	Vehículos con capacidad de hasta 1.5 toneladas, pagarán por día	1 UMA
		2	Vehículos con capacidad de 3.5 toneladas o más, pagarán por día	2 UMA'S

El ayuntamiento fijará los perímetros y los límites de las zonas en la que se podrá ejercer el comercio ambulante o con puestos fijos y semifijos, así como las cuotas aplicables en cada caso, sin exceder de los máximos establecidos por esta ley.

Los pagos deberán hacerse dentro de los 10 primeros días de cada mes, por los interesados directamente en las cajas de la Tesorería Municipal.

Si el comerciante deja de pagar dos meses consecutivos, perderá los derechos de uso que correspondan al permiso expedido, la reincidencia tendrá como consecuencia la negativa por tiempo indefinido.

Los comerciantes ambulantes o con puestos fijos y semifijos, serán objetos de multas por: carecer de permiso, por tener permiso vencido, por ubicación incorrecta, por laborar fuera de horario, por abandono en vía pública de sus implementos de trabajo o cualquier situación que afecte el buen funcionamiento de las vías de comunicación, esta sanción se aplicará de acuerdo a lo previsto en el artículo 318 fracciones I, II y III del Código Municipal vigente.

Apartado relativo al uso de la vía pública por vehículos de carga pesada para maniobras de carga y descarga en zonas restringidas por la autoridad de Tránsito y Vialidad

Artículo 24.- Es objeto de este derecho la expedición de permisos para maniobras de carga y descarga para vehículos de carga pesada en zonas restringidas por la autoridad de Tránsito y Vialidad, se causará y liquidará conforme a lo siguiente:

Fracción	Inciso	Sub inciso	Concepto	Cuota, Tasa o Tarifa
I			Permisos por la ocupación de la vía pública para carga, descarga y maniobra en el primer cuadro de la ciudad se cobrara por día.	Hasta 3 UMA'S.

La dirección de tránsito y vialidad determinará las rutas y horarios por las cuales los vehículos de carga pesada deberán transitar dentro del Municipio.

SECCIÓN SEGUNDA DERECHOS POR PRESTACIÓN DE SERVICIOS

Apartado relativo a la expedición de certificados, certificaciones, copias certificadas, búsqueda y cotejo de documentos, permisos, dictámenes, actualizaciones, constancias, legalización y ratificación de

Artículo 25.- Los derechos por expedición de certificados, certificaciones, copias certificadas, búsqueda y cotejo de documentos, permisos, dictámenes, actualizaciones, constancias, legalización y ratificación de firmas, causarán las siguientes:

Fracción	Inciso	Sub inciso	Concepto	Cuota, Tasa o Tarifa
I			Legalización y ratificación de firmas,	Hasta 5 UMA'S.
II			Certificados de no adeudo por concepto de impuestos, derechos y productos,	Hasta 5 UMA'S.
III			Carta de no antecedentes por faltas administrativas al Bando de Policía y Buen Gobierno	Hasta 5 UMA'S.

IV			Certificado de residencia,	Hasta 5 UMA´S.
V			Certificado de otros documentos,	Hasta 5 UMA´S.
VI			Por certificaciones de pase de ganado causarán por ganado menor y mayor, por cabeza,	07 % de un UMA.
VII			Certificados de no adeudo de multas de tránsito y vialidad,	Hasta 2.5 UMA´S.
VIII			Permiso para Evento Social: En Salón,	Hasta 10 UMA´S.
IX			Estado de cuenta del impuesto predial,	12 % de una UMA por hoja

Apartado relativo a los servicios catastrales, de planificación, urbanización, pavimentación, construcción, remodelación, trámites, peritajes oficiales y por la autorización de fraccionamientos.

POR LA PRESTACIÓN DE SERVICIOS CATASTRALES

Artículo 26.-Los derechos por la prestación de los servicios catastrales a solicitud del propietario se causarán y liquidarán conforme a lo siguiente:

Fracción	Inciso	Sub inciso	Concepto	Cuota, Tasa o Tarifa
I			Servicios Catastrales	
	a)		Por revisión, cálculo, aprobación y registro de planos de predios urbanos, suburbanos y rústicos,	3 UMA´S.
	b)		Revisión, cálculo, aprobación y registro de manifiestos de propiedad.	3.5 UMA´S.
	c)		Por registro de planos de fraccionamientos, colonias y subdivisiones de predios urbanos	0.5% de una UMA Por m ²
	d)		Por el registro de planos de subdivisiones de predios urbanos y suburbanos	0.5% de una UMA Por m ²
	e)		Por el registro de planos de subdivisión de predios rústicos	10% de 1 UMA por ha.
	f)		Por deslinde catastral y rectificación de medidas se causarán:	
		1	En predios con superficie de hasta 100 m ² ,	8 UMA´S.
		2	En predios mayores de 100.01 hasta 300 m ² ,	15 UMA´S.
		3	En predios mayores a 300.01 m ²	Se causará el 10% de un UMA por m ² de la superficie total, sin que el cobro pueda exceder en ningún caso de 200 UMA´S.
	g)		Por deslinde catastral y rectificación de medidas en predios suburbanos,	1% de un UMA por m ² de la superficie total.
	h)		Por deslinde catastral y rectificación de medidas en predios rústicos.	10 UMA´S por hectárea de la superficie total.
II			Certificaciones Catastrales	
	a)		Por la certificación de copias de planos que obren en los archivos,	2 UMA´S.
	b)		Por la certificación de valores catastrales, de superficies de predios, de nombre del propietario, poseedor o detentador de un predio, de colindancias y dimensiones, de inexistencia de registro a nombre del solicitante y, en general, de manifiestos o datos de los mismos que obren en los archivos.	3 UMA´S.
III			Avalúos Periciales	
	a)		Sobre el valor de los mismos.	2 al millar
			En ningún caso podrá ser inferior a 3 UMA´S	

POR LOS SERVICIOS DE PLANIFICACIÓN, URBANIZACIÓN Y PAVIMENTACIÓN

Artículo 27.-Los derechos por los servicios de planificación, urbanización y pavimentación, se causarán y liquidarán conforme a lo siguiente:

Fracción	Inciso	Sub inciso	Concepto	Cuota, Tasa o Tarifa
I			Por asignación o certificación del número oficial,	2.5 UMA'S.
II			Por licencias de uso de suelo,	De 10 a 20 UMA'S.
II			Por el procedimiento de análisis y autorización en su caso de cambio de uso de suelo,	Hasta 50 UMA'S.
IV			Por la evaluación del proyecto y en su caso por licencia o autorización de uso o cambio de uso de la construcción o edificación,	25 UMA'S.
V			Por licencia de remodelación se causará lo siguiente en construcciones de:	
	a)		Por licencia de remodelación Casa Habitación de:	
		1	Hasta 40 m ² ,	5 UMA'S.
		2	Mayores de 40.01 m ² hasta 120 m ² ,	12 UMA'S.
		3	Mayores de 120 m ² .	18 UMA'S.
	b)		Por licencia de remodelación Comercial de:	
		1	Hasta 40 m ² ,	25 UMA'S.
		2	Mayores de 40.01 m ² hasta 120 m ² ,	40 UMA'S.
		3	Mayores de 120 m ² .	70 UMA'S.
VI			Por licencias para demolición de obras:	
	a)		Para demoliciones de 1 a 300 m ²	2.5% UMA'S por m ²
	b)		Para demoliciones mayores de 300 m ²	5 % UMA'S por m ²
			En ningún caso los derechos a pagar por estos conceptos no podrán ser inferior a \$ 100.00	
VII			Por dictamen de factibilidad de uso del suelo	10 UMA'S.
VIII			Por el estudio y la aprobación de planos para la expedición de licencias de construcción o edificación, por cada m ² o fracción, en cada planta o piso y estacionamiento:	
	a)		Destinados a casa-habitación	
		1.-	De .01 hasta 40.00 m ²	5 % de una UMA
		2.-	Más de 40.01 m ² hasta 120 m ²	12 % de una UMA
		3.-	De más de 120.01 m ² en adelante	20 % de una UMA
	b)		Destinados a local comercial:	
		1.-	De .01 hasta 40.00 m ²	23% de una UMA
		2.-	De 40.01 m ² hasta 120 m ²	25% de unaUMA
		3.-	De 120.01 m ² en adelante	35% de una UMA.
	C		Destinados a estacionamiento	15% de una UMA.
IX			Por la autorización de subdivisión de predios urbanos o suburbanos, por m ² o fracción, de la superficie total,	3% de una UMA.
	a		Por la subdivisión de predios urbanos o suburbanos por m ² , cuando se desea transferir o desprender del predio original una fracción de la superficie total, los derechos a pagar serán por la fracción a transferir o desprender.	5% de una UMA.
X			Por la autorización de de subdivisión de predios rústicos, por m ² o fracción, de la superficie total,	0.3% de una UMA.
			Para subdivisiones hasta en 2 partes el costo no excederá de 60 UMA'S y para las de 3 o más partes será de 500 UMA'S	
XI			Por la autorización de fusión de predios por m ² de la superficie total fusionada. En ningún caso podrá exceder de 200 UMA'S.	5% de una UMA.
XII			Por la autorización de relotificación de predios por m ² de la superficie total relotificada. En ningún caso podrá ser superior a 500 UMA'S.	10% de una UMA.

XIII		Por permiso de rotura:	
	a	De piso, vía pública en lugar no pavimentado por ml. o fracción,	50% de un UMA.
	b	De calles revestidas de grava conformada por metro lineal o fracción,	1 UMA.
	c	De concreto hidráulico o asfáltico por ml. o fracción,	2.5 UMA'S.
	d	De guarniciones y banquetas de concreto por metro lineal o fracción.	1 UMA.
		Los pavimentos de las calles o banquetas no podrán romperse sin previa autorización que otorgue la Presidencia Municipal. El Ayuntamiento exigirá la reposición en todos los casos de rotura, reproduciendo las condiciones originales.	
XIV		Por permiso temporal para utilización de la vía pública:	
	a	Andamios y tapias por ejecución de construcción y/o remodelación:	
		1.- En inmuebles de hasta 10 metros de fachada si el andamio o tapial permanece instalado menos de 10 días causarán:	6 UMA'S.
		2.- Si el andamio o tapial permanece instalado de 11 a 20 días causarán:	12 UMA'S.
		3.- Si el andamio o tapial se instala por más de 20 días y hasta seis meses, se causarán:	30 UMA'S.
	b	En inmuebles de más de 10 metros de fachada:	
		1.- Si la duración de la invasión es menor a 10 días causarán:	10 UMA'S.
		2.- Si la duración de la invasión es de 11 a 20 días causarán:	20 UMA'S.
		3.- Si la duración de la invasión es mayor a 20 días y hasta seis meses, se causarán:	50 UMA'S.
	c	Por escombro o materiales de construcción por m³ o fracción:	50% de una UMA diario.
XV		Por licencia para la ubicación de escombreras o depósito de residuos de construcción	10 UMA'S diarios.
XVI		Por alineamiento de predios urbanos o suburbanos, por metro lineal en su (s) colindancia (s) a la calle,	25% de una UMA.
XVII		Por deslinde de predios urbanos o suburbanos, por cada metro lineal o fracción del perímetro,	15% de una UMA.
XVIII		Por certificación de medidas de predios urbanos o suburbanos por cada metro lineal o fracción del perímetro,	15% de una UMA.
XIX		Por actualización de licencias de construcción de casas o edificios se causará	el 50% del valor actualizado al costo inicial de la licencia que se renueva;
XX		Por la certificación de directores responsables de obra, causarán	125 UMA'S;
XXI		Por cuota anual de inscripción en el Padrón de Directores responsable de obra	30 UMA'S;
XXII		Constancia de terminación de obra,	4.8 % de una UMA, por metro construido;
XXIII		Constancia certificada,	2.5 % de una UMA
XXIV		Por la expedición de licencias de construcción o edificación para antenas de telefonía celular,	por cada una 1,200 UMA'S;
XXV		Por la expedición de licencias de construcción o edificación para antenas de radiocomunicación privadas, por cada 30 metros lineales,	7.5 UMA'S; y,
XXVI		a) Por licencia de construcción de ductos subterráneos y aéreos (gas natural, cable para televisión y demás empresas privadas que requieren ocupar territorio municipal para brindar sus servicios. b) Por autorización de instalaciones subterráneas o aéreas de ductos o conductores para la explotación de servicios digitales u otros de cualquier tipo.	2.5 UMA'S por metro lineal; 2.5 UMA'S por metro lineal

Artículo 28.- Por peritajes oficiales se causarán 2 UMA'S. No causarán estos derechos los estudios y aprobaciones de planos para construcción de una sola planta que no exceda de 6.00 m².

POR SERVICIOS EN MATERIA DE FRACCIONAMIENTOS

Artículo 29.- Los derechos por autorización de fraccionamientos se causarán y liquidarán conforme a lo siguiente:

Fracción	Inciso	Sub inciso	Concepto	Cuota, Tasa o Tarifa
I			Por el dictamen de factibilidad de uso de suelo y lineamientos urbanísticos,	50 UMA'S.
II			Por aprobación de plano de lotificación del fraccionamiento y supervisión de las obras de urbanización se causarán por m ² del área vendible,	10% de una UMA
III			Por el dictamen del proyecto ejecutivo y autorización de ventas por m ² o fracción del área vendible,	4% de una UMA.
IV			Por la entrega recepción de fraccionamiento se causara por m ² o fracción, del área vendible:	
	a)		Para fraccionamientos de densidad baja,	4% de una UMA.
	b)		Para fraccionamientos de densidad media,	3% de una UMA.
	c)		Para fraccionamientos de densidad alta.	2% de una UMA.

Apartado relativo al servicio de panteones

Artículo 30.-Los derechos por el otorgamiento de la concesión de panteones se causarán 3.5 UMA'S por lote disponible para las inhumaciones.

Artículo 31.-Por la prestación del servicio público de panteones, los derechos se causarán y liquidarán conforme a los conceptos y tarifas siguientes:

Fracción	Inciso	Sub inciso	Concepto	Cuota, Tasa o Tarifa
I			Por el servicio de mantenimiento se pagará anualmente	Hasta 4 UMA'S
II			Inhumación:	
	a)		En panteones municipales,	Hasta 8 UMA'S.
	b)		En ejidos y rancherías,	3 UMA'S.
	c)		Otros panteones.	10 UMA'S.
III			Exhumación,	11 UMA'S.
IV			Reinhumación,	5 UMA'S.
V			Cremación,	25 UMA'S.
VI			Traslados de cadáveres:	
	a)		Dentro del Municipio,	5 UMA'S.
	b)		Dentro del Estado,	5 UMA'S.
	c)		Fuera del Estado.	5 UMA'S.
VII			Construcciones:	
	a)		Construcciones de media bóveda,	De 5 hasta 28 UMA'S.
	b)		Construcción de fosa familiar 3 gavetas,	De 5 hasta 98 UMA'S.
	c)		Construcción de lote familiar 18 m ² ,	De 5 hasta 180 UMA'S.
	d)		Quitar monumentos medianos,	Hasta 5 UMA'S.
	e)		Quitar monumentos grandes,	De 5 hasta 8 UMA'S.
	f)		Reinstalación de monumentos medianos,	Hasta 5 UMA'S.
	g)		Reinstalación de monumentos grandes.	De 5 hasta 8 UMA'S.
VIII			Título de propiedad:	
	a)		A perpetuidad	
		1	Panteón Cero Morelos:	
			a. Primer tramo,	14 UMA'S.
			b. Segundo tramo,	9 UMA'S.
			c. Tercer tramo,	6

		2	Panteón de la Cruz:	UMA´S. 18 UMA´S.
	b)		Temporal	50 % de lo que correspondiera si fuera a perpetuidad.
IX			Refrendos,	5 UMA´S.
X			Localización de lotes,	5 UMA´S.
XI			Asignación de nichos para incinerados,	25 UMA´S.
XII			Reocupación en media bóveda.	Hasta 13 UMA´S.

Apartado relativo al servicio de limpieza, recolección y recepción de residuos sólidos no tóxicos

Artículo 32.- Los derechos por servicios de limpieza y recolección de residuos sólidos no tóxicos industriales y comerciales causarán hasta 200 UMA´S por mes, de acuerdo al volumen de basura y a la periodicidad de su recolección, lo cual deberá señalarse en un previo convenio mensual que para tal efecto se realice.

A los propietarios o poseedores de establecimientos comerciales de cualquier actividad mercantil que no pague al Ayuntamiento la prestación del servicio de limpia, deberán pagar por disposición final en el relleno sanitario conforme a lo siguiente:

Fracción	Inciso	Sub inciso	Concepto	Cuota, Tasa o Tarifa
I			Por tonelada,	De 3 a 4 UMA´S.
II			Por media tonelada,	3 UMA´S.
II			Por metro cúbico,	2 UMA´S.
IV			Por tambo de 200 litros,	1 UMA
V			Por el retiro de escombro se pagará por metro cúbico en razón de la distancia,	5 UMA´S.
VI			Por la recolección de sólidos derivados de la tala de árboles se causarán por cada árbol.	De 3 a 20 UMA´S.

Artículo 33.- Los Derechos en Materia Ambiental se causarán y liquidarán conforme a lo siguiente;

Fracción	Inciso	Sub inciso	Concepto	Cuota, Tasa o Tarifa
I			Por la evaluación en materia de impacto ambiental causarán:	
	a)		Por informe preventivo,	15 UMA´S.
	b)		Por modalidad general,	30 UMA´S.
	c)		Por estudio de riesgos,	30 UMA´S.
II			Por el registro municipal de descargas al alcantarillado	40 UMA´S.
III			Por la certificación de emisiones a la atmósfera por chimenea,	20 UMA´S.
IV			Permiso de operación de fuentes fijas de competencia municipal, con fines de explotación comercial,	15 UMA´S.
V			Permiso de operación temporal de fuentes fijas de competencia municipal, con fines de explotación comercial,	4 UMA´S.

Apartado relativo a la expedición de licencias, permisos o autorizaciones para la colocación de anuncios y carteles o la realización de publicidad

Artículo 34.- Los derechos por la expedición de licencias, permisos o autorizaciones para la colocación de anuncios y carteles publicitarios o la realización de publicidad en fachadas, bardas o sobre estructuras de casas y edificios, escaparates o ventanales, estructuras metálicas especiales y anuncios espectaculares, causarán una cuota anual de acuerdo a la clasificación siguiente:

Fracción	Inciso	Sub inciso	Concepto	Cuota, Tasa o Tarifa
I			Dimensiones hasta 0.5 metros cuadrados,	8 UMA'S.
II			Dimensiones mayores de 0.51 hasta 1.20 metros cuadrados,	25 UMA'S.
III			Dimensiones de más de 1.21 hasta 4.00 metros cuadrados,	55 UMA'S.
IV			Dimensiones de más de 4.01 hasta 8.00 metros cuadrados,	110 UMA'S.
V			Dimensiones de más de 8.00 metros cuadrados,	200 UMA'S.
VI			Por el uso de publicidad en la vía pública mediante perifoneo y/o volanteo deberán de contar con permiso autorizado por la Tesorería Municipal, causando,	Hasta 15 UMA'S.
VII			Por el uso de publicidad en la vía pública mediante colocación de pendones o carteles que causará por cada 20 pendones o carteles deberá de contar con permiso autorizado por la Dirección de Desarrollo Urbano, Medio Ambiente y Transporte, causando,	Hasta 55 UMA'S.
VIII			Para la expedición de permisos por presentación de música en vivo o variedad, deberá de contar con permiso autorizado por la Tesorería Municipal, causando,	Hasta 5 UMA'S.
IX			Por la revisión y trámite para su autorización por cambio de cartelera publicitaria. Presentando el diseño publicitario,	
	a		La colocación del cambio de cartelera sin previa autorización, se hará acreedor además de su retiro a una sanción por cuatro veces el valor del costo por la revisión y autorización por cambio de cartelera.	10 UMA'S.

El Ayuntamiento podrá otorgar una bonificación de hasta el 100% en el monto de estos derechos, siempre que se trate de instituciones de beneficencia pública o privada, dependencias y organismos federales o estatales, que destinen el medio de difusión de que se trate, a la promoción de actividades que sean propias de su objeto social.

Para el caso que se solicite la instalación de algún anuncio, se requiere adicionalmente un estudio de impacto de imagen urbana y ambiental de riesgo, por parte de las autoridades municipales competentes.

Asimismo, para efectos de este artículo serán responsables solidarios en la causación de este derecho el dueño del predio en el que esté ubicado físicamente la estructura o la superficie en la que se adhiera o se coloque el anuncio.

Quedan exceptuados del pago de los derechos enunciados en este artículo los anuncios, carteles y la publicidad que se realicen por medio de televisión, radio, periódicos y revistas.

Los anuncios adosados a la fachada y aquellos anuncios publicitarios de hasta 1m² que se encuentren dentro del terreno propio de la empresa quedarán exentos de este pago.

Apartado relativo a los servicios de tránsito y vialidad

Artículo 35.-Son objeto de este derecho, los servicios que presten las autoridades en materia de tránsito y vialidad municipal, y se causarán y liquidarán las cuotas siguientes por los conceptos de:

Fracción	Inciso	Sub inciso	Concepto	Cuota, Tasa o Tarifa
I			Por examen de aptitud para manejar vehículos,	3 UMA'S.
II			Examen médico a conductores de vehículos	
	a)		Prueba de alcoholemia,	Hasta 3 UMA'S.
III			Servicio de grúa y/o arrastre por disposición legal o reglamentaria,	
	a)		Vehículos con peso de hasta 3 toneladas	Hasta 10 UMA'S.
	b)		Vehículos con peso de más de 3 toneladas en adelante	Hasta 14 UMA'S.
	c)		Camiones torton, rabones autobuses 2 ejes y tractores	Hasta 17 UMA'S.
	d)		Autobuses panorámicos más de dos ejes	Hasta 23 UMA'S.
	e)		Trailers completos vacíos	Hasta 29 UMA'S.
	f)		Tractocamiones con doble semi-remolque tipo full	Hasta 57 UMA'S.
	g)		Motocicletas	Hasta 4.5 UMA'S.

	h)	Bicicletas	Sin costo.
IV		Permiso para circular sin placas por 30 días, mismo que no será expedido en más de una ocasión,	Hasta 4 UMA 'S.
V		Por el servicio de almacenaje en terrenos municipales de cualquier tipo de vehículo se pagará por cada día:	
	a)	Automóvil	Hasta 1.5 UMA 'S.
	b)	Motocicleta	Hasta un UMA.
	c)	Bicicleta	Medio UMA.
	d)	Camiones de 3.5 toneladas vacíos y camiones urbanos	Hasta 1.5 UMA 'S.
	e)	Camiones torton, rabones, autobuses 2 ejes y tractores	Hasta 2 UMA 'S.
	f)	Autobuses panorámicos más de 2 ejes	Hasta 2 UMA 'S.
	g)	Trailers completos vacíos	Hasta 2 UMA 'S.
	h)	Tractocamiones con doble semi-remolque tipo full	Hasta 3 UMA 'S
VI		Expedición de constancias,	Hasta 3 UMA 'S.
VII		Derechos por servicios de seguridad vial y de seguridad pública en eventos causarán:	
	a)	Por servicio de seguridad vial de tránsito causarán	Hasta 10 UMA 'S
	b)	Por personal de seguridad pública en eventos por elemento	Hasta 13 UMA 'S
VIII		Ocupar sin justicia alguna, los espacios destinados al estacionamiento de los vehículos de personas con discapacidad.	20 UMA 'S

Con motivo de las infracciones cometidas al Reglamento de Tránsito y que sean causales de hechos de Tránsito, así como el conducir en estado de ebriedad y el ocupar sin causa justificada los espacios destinados al estacionamiento de los vehículos de personas con discapacidad, no se aplicara descuento alguno.

En ningún caso podrá efectuarse descuento adicional en aquellas infracciones que se encuentren dentro de lo establecido en el artículo 113 del Reglamento de Tránsito, si la infracción es pagada antes de quince días se descontará el 50% del valor de la infracción, si es pagada después de los quince días y antes de los veinte días siguientes a la comisión de la infracción, se descontará el 10%, con excepción de las infracciones siguientes:

- I. Exceder el límite de velocidad en zona escolar;
- II. Manejar en estado de ebriedad o bajo el influjo del alcohol o con evidente ineptitud para conducir, o bajo el influjo de drogas o estupefacientes;
- III. Negarse a dar datos y/o entregar la licencia de conducir y tarjeta de circulación al personal de tránsito;
- IV. Dar datos falsos al personal de tránsito;
- V. Huir en caso de incidente vial;
- VI. Infracción cuya violación cause daños a terceros;
- VII. Insultar, amenazar y/o agredir al personal de tránsito;
- VIII. Estacionarse en lugares exclusivos de personas con capacidad diferente; y,
- IX. Transportar material peligroso sin la autorización correspondiente.

Apartado relativo a los servicios de asistencia y salud pública

Artículo 36.-Por la prestación de los servicios de asistencia y salud pública se causarán y liquidarán los derechos de conformidad a la siguiente:

Fracción	Inciso	Sub inciso	Concepto	Cuota, Tasa o Tarifa
I			Por los servicios en materia de control canino	Hasta 2 UMA 'S

SECCIÓN TERCERA OTROS DERECHOS

Apartado relativo a los servicios de protección civil

Artículo 37.- Por la prestación de los servicios de Protección Civil se causarán y liquidarán los derechos de conformidad con lo siguiente:

Fracción	Inciso	Sub inciso	Concepto	Cuota, Tasa o Tarifa
I			Por la formulación y emisión de dictámenes de análisis de riesgo en materia de Protección Civil causarán,	De 30 hasta 300 UMA'S
II			En materia de estudio de plano para formular, emitir medidas de seguridad y trabajo en, materia de Protección Civil,	12 % de una UMA por metro cuadrado
III			Por la validación de los programas internos y programas específico de protección civil,	de 50 hasta 300 UMA'S
IV			Por los servicios del Departamento de Bomberos:	
	a		Servicio, presencia de unidad contra incendio y bomberos o personal especializado en eventos deportivos, recreativos y sociales con fines de lucro, así como maniobras de riesgo.	de 50 hasta 200 UMA'S
	b		Servicio de abasto de agua para eventos con fines de lucro a terceros	de 50 hasta 200 UMA'S.
	c		Expedición de constancias especiales	10 UMA'S.
V			Por Servicios Pre hospitalarios de Protección Civil y Bomberos:	
	a		Traslados locales	de 5 hasta 10 UMA'S.
	b		50 km límite del Estado de Tamaulipas	120 UMA'S.
	c		Fuera del Estado hasta 700 Km	200 UMA'S.

SECCIÓN CUARTA ACCESORIOS DE LOS DERECHOS

Artículo 38.- Cuando no se cubran los derechos en la fecha o dentro del plazo fijado por las disposiciones fiscales, dará lugar a la causación o cobro de un recargo a razón del 1.13% por cada mes o fracción que se retarde el pago y hasta que el mismo se efectúe, independientemente de la actualización y de la sanción a que haya lugar. Se podrán exentar parte de los recargos causados, en los términos que dispone el artículo 98 del Código Municipal para el Estado de Tamaulipas.

SECCIÓN QUINTA DERECHOS NO COMPRENDIDOS EN LAS FRACCIONES DE LA LEY DE INGRESOS CAUSADAS EN EJERCICIOS FISCALES ANTERIORES PENDIENTES DE LIQUIDACIÓN O PAGO

Artículo 39.- Se consideran rezagos de Derechos los correspondientes a ejercicios fiscales anteriores, devengados al cierre del ejercicio inmediato anterior, pendientes de liquidación o pago.

Artículo 40.- Por la prestación de los servicios públicos de mercados y centrales de abastos, los derechos se causarán y liquidarán conforme a lo siguiente:

Fracción	Inciso	Sub inciso	Concepto	Cuota, Tasa o Tarifa
I			Servicios sanitarios	Hasta un 5 % de un UMA.

CAPÍTULO VI PRODUCTOS SECCIÓN PRIMERA PRODUCTOS DE TIPO CORRIENTE

Artículo 41.- Los ingresos que perciba el Municipio por concepto de enajenación, arrendamiento, uso, aprovechamiento o explotación de sus bienes de dominio privado, se establecerán en los contratos que al efecto se celebren entre las autoridades municipales y las personas físicas o morales interesadas y de acuerdo a lo señalado en el Código Municipal para el Estado de Tamaulipas.

Los productos serán los siguientes:

- I. Créditos fiscales a favor del Municipio;
- II. Venta de sus bienes muebles e inmuebles;
- III. Arrendamiento de locales ubicados en bienes de dominio público, tales como mercados, plazas, jardines, sitios públicos o de cualesquiera otros bienes destinados a un servicio público;

- IV. Por concesión del uso del piso en bienes destinados a un servicio público como mercados, plazas, unidades deportivas y otros bienes de dominio público;
- V. Por el uso de estacionamientos propiedad del Municipio;
- VI. Venta de plantas de jardines y de materiales aprovechables para el servicio de limpieza; y,
- VII. Venta de bienes mostrencos recogidos por los Departamentos del Gobierno Municipal.

Artículo 42.-Para efectos de los ingresos por arrendamiento de locales ubicados en mercados y tianguis municipales, se cobrarán las cuotas siguientes:

Fracción	Inciso	Sub inciso	Concepto	Cuota, Tasa o Tarifa
I			Por cesión de derechos de locales	37.5 UMA'S.

Solo se permitirá en los mercados y tianguis municipales, la enajenación y prestación de servicios, que no infrinjan disposiciones de inmuebles de carácter Estatal y Federal.

Artículo 43.-Se constituyen productos los intereses generados por mora en el incumplimiento de pago de arrendamiento de inmuebles pertenecientes al dominio privado del Municipio.

**SECCIÓN SEGUNDA
PRODUCTOS DE CAPITAL**

Artículo 44.-El Municipio percibirá productos provenientes de rendimientos, intereses o cualquier otra índole de carácter financiero.

**SECCIÓN TERCERA
PRODUCTOS NO COMPRENDIDOS EN LAS FRACCIONES DE LA LEY DE INGRESOS CAUSADOS EN EJERCICIOS FISCALES ANTERIORES PENDIENTES DE LIQUIDACIÓN O PAGO.**

Artículo 45.-Se consideran rezagos de Productos los correspondientes a ejercicios fiscales anteriores, devengados al cierre del ejercicio inmediato anterior, pendientes de liquidación o pago, cuyo cobro se efectúe en el presente ejercicio fiscal.

**CAPÍTULO VII
APROVECHAMIENTOS**

**SECCIÓN PRIMERA
APROVECHAMIENTOS DE TIPO CORRIENTE**

Artículo 46.-Los ingresos del Municipio por concepto de aprovechamientos serán:

- I. Donativos, cesiones, herencias y legados a favor del Municipio;
- II. Reintegros, de acuerdo con los contratos o convenios que celebre el Ayuntamiento;
- III. Reintegros con cargo al fisco del Estado o de otros Municipios;
- IV. Toda clase de indemnizaciones, incluyendo las derivadas de daños o deterioros en instalaciones, infraestructura vial, hidráulica, de servicios públicos y demás bienes propiedad del Municipio, las cuales se cobrarán de acuerdo a su costo;
- V. Multas impuestas por las autoridades municipales por las faltas administrativas que comentan los ciudadanos que se encuentren dentro de la jurisdicción municipal, de conformidad con lo dispuesto en las leyes, los diversos reglamentos Municipales, Bando de Policía y Buen Gobierno, y en el Reglamento de Tránsito del Estado;
- VI. Multas impuestas por autoridades administrativas federales no fiscales, de conformidad a lo dispuesto en el Convenio de Colaboración Administrativa en Materia Fiscal Federal suscrito por la Secretaría de Hacienda y Crédito Público y el Gobierno del Estado;
- VII. Se consideran aprovechamientos los donativos y aportaciones de empresarios, organizaciones obreras y gremiales, así como de las personas físicas y morales que contribuyan al desarrollo del Municipio; y,
- VIII. Se consideran aprovechamientos las aportaciones de beneficiarios.
- IX. En materia de protección Civil, se consideran los siguientes aprovechamientos, por faltas al reglamento de la materia:

Fracción	Inciso	Sub inciso	Concepto	Cuota, Tasa o Tarifa
I			En relación a las infracciones al Reglamento de Protección Civil se aplicara lo siguiente	
	a)		Por no contar con extintor en área de afluencia masiva,	30 UMA'S;
	b)		Por no contar con señalización en materia de Seguridad,	10 UMA'S;
	c)		Por no contar con salidas de emergencia o que se encuentren cerradas u obstruidas,	10 UMA'S.

	d)		No contar con el señalamiento de Punto de Reunión en caso de siniestro,	10 UMA´S.
	e)		No llevar a cabo el Programa Interno de Protección Civil,	50 UMA´S
	f)		No tomar los cursos de Capacitación,	50 UMA´S
	g)		No contar con los Detectores de Humo,	20 UMA´S
	h)		No tener luces de Emergencia,	20 UMA´S
	i)		Por no contar con los Equipos de Protección Personal,	30 UMA´S
	j)		No contar con Certificados por unidad Verificadora:	
		1	Gas	100 UMA´S
		2	Estructural	100 UMA´S
		3	Eléctrico	100 UMA´S
	k)		Omitir medidas de autoprotección / salvaguarda a la población y realizar actividades que pongan en riesgo a la ciudadanía, y	de 200 hasta 5000 UMA´S
	l)		Generar o causar situaciones de riesgo o emergencia que pongan en peligro la salvaguarda de la población.	de 200 hasta 5000 UMA´S

Artículo 47.-El municipio percibirá aprovechamientos derivados de otros conceptos no previstos en el artículo anterior, cuyo rendimiento, ya sea en efectivo o en especie, deberá ser ingresado al erario municipal, expidiendo de inmediato el recibo oficial respectivo.

SECCIÓN SEGUNDA

APROVECHAMIENTOS NO COMPRENDIDOS EN LAS FRACCIONES DE LA LEY DE INGRESOS CAUSADOS EN EJERCICIOS FISCALES ANTERIORES PENDIENTES DE LIQUIDACIÓN O PAGO.

Artículo 48.-Se consideran rezagos de Aprovechamientos los correspondientes a ejercicios fiscales anteriores, devengados al cierre del ejercicio inmediato anterior, pendientes de liquidación o pago, cuyo cobro se efectuó en el presente ejercicio fiscal.

CAPÍTULO VIII

PARTICIPACIONES, APORTACIONES Y CONVENIOS

SECCIÓN PRIMERA PARTICIPACIONES

Artículo 49.-El Municipio percibirá las participaciones federales e incentivos previstos en la Ley de Coordinación Fiscal, como resultado de la adhesión del Estado al Sistema Nacional de Coordinación Fiscal y al Convenio de Colaboración Administrativa en materia Fiscal Federal, y el Ramo 28 del Presupuesto de Egresos de la Federación.

SECCIÓN SEGUNDA APORTACIONES

Artículo 50.-El Municipio percibirá recursos de los Fondos de Aportaciones Federales para la Infraestructura Social Municipal y, para el Fortalecimiento de los Municipios, conforme a lo que establece el Capítulo V de la Ley de Coordinación Fiscal y el Ramo 33 del Presupuesto de Egresos de la Federación.

SECCIÓN TERCERA CONVENIOS

Artículo 51.-El Municipio percibirá recursos como resultado de apoyos directos del Gobierno del Estado o del Gobierno Federal a través de convenios o programas, para desarrollo de obras, acciones y otros beneficios.

CAPÍTULO IX INGRESOS DERIVADOS DE FINANCIAMIENTOS

SECCIÓN ÚNICA ENDEUDAMIENTO INTERNO

Artículo 52.-Los derivados de empréstitos o financiamientos que se celebren con personas físicas y morales, siguiendo los procedimientos que para tales efectos contempla la Ley de Deuda Pública Estatal y Municipal de Tamaulipas.

Artículo 53.-Solo podrán obtenerse empréstitos o financiamientos que sean destinados a obras públicas y proyectos productivos, de conformidad con lo que establece el artículo 117 fracción VIII segundo y último párrafo, de la Constitución Política de los Estados Unidos Mexicanos y artículos aplicables en la Ley de Deuda Pública Estatal y Municipal de Tamaulipas.

CAPÍTULO X FACILIDADES ADMINISTRATIVAS Y ESTÍMULOS FISCALES

SECCIÓN PRIMERA DEL IMPUESTO SOBRE LA PROPIEDAD URBANA, SUBURBANA Y RÚSTICA

Artículo 54.-La cuota mínima anual del Impuesto sobre la Propiedad Urbana, Suburbana y Rústica (predial) será de 3 veces el valor diario de la UMA.

Artículo 55.- Los propietarios de bienes inmuebles que se encuentren en los siguientes supuestos, se les bonificará el 50% del Impuesto sobre la Propiedad Urbana, Suburbana y Rústica:

- a) Los que sean propiedad de pensionados, jubilados y personas de sesenta años o más de edad,
- b) Los que sean propiedad de personas que padezcan alguna discapacidad que les impida laborar,
- c) Los predios propiedad particular que sean dados en comodato en favor del Municipio, y que sean destinados a actividades deportivas, recreativas o culturales.

Estos beneficios se otorgarán a una sola casa-habitación que corresponda al domicilio del propietario donde se encuentre ubicado el inmueble.

Artículo 56.- Los contribuyentes del impuesto predial que cubran anticipadamente el impuesto por la anualidad dentro de los meses de Enero, Febrero, Marzo y Abril podrán obtener una bonificación de hasta 15%, 15%, 8% y 8%, respectivamente de su importe, conforme al artículo 109 del código municipal; con excepción de los que tributen bajo cuota mínima y de los que hayan obtenido el beneficio citado en el artículo 55 de esta Ley.

CAPÍTULO XI DE LA EFICIENCIA RECAUDATORIA SECCIÓN ÚNICA INDICADORES DE DESEMPEÑO

Artículo 57.- En cumplimiento de la Ley General de Contabilidad Gubernamental y el Punto de Acuerdo Numero LXII-9 expedido por el H. Congreso del Estado, publicado en el Periódico Oficial del Estado Número 128, de fecha 23 de octubre de 2013, se adoptan los siguientes indicadores de desempeño que se describen a continuación:

1.- Ingresos Propios.-

Se entiende por ingresos propios las contribuciones que recauda el municipio, que son potestad y competencia tributaria municipal. Este indicador representa la capacidad recaudatoria del municipio en materia de ingresos propios. Se obtiene de la proporción de ingresos propios con respecto de los ingresos totales.

*Formula: Ingresos Propios = (Ingresos propios / Ingresos Totales) * 100*

2.- Eficiencia Recaudatoria del Impuesto Predial.-

Este indicador constituye la eficiencia desempeñada por el municipio en la recaudación del impuesto predial. Se obtiene al relacionar la recaudación obtenida del impuesto predial con respecto a la facturación total emitida (Importe esperado o expectativa de cobro).

*Formula: Eficiencia Recaudatoria del Impuesto Predial = (Recaudación del Impuesto Predial / Facturación Total del Impuesto Predial) * 100.*

3.- Eficiencia en el cobro de cuentas por cobrar por impuesto predial.

Este indicador mide la eficacia en el cobro de impuestos predial, según el cobro del rezago en impuesto predial.

*Formula: Eficiencia en el cobro de cuentas por cobrar por impuesto predial = (Rezago cobrado por Impuesto Predial/Rezago total de impuesto predial)*100.*

4.- Eficacia en el cobro de claves catastrales por cobrar por impuesto predial.

Este indicador mide la eficacia en el cobro de las claves catastrales por cobrar por impuesto predial, según el cobro de las claves catastrales en rezago de impuesto predial.

*Formula: Eficacia en el cobro de claves catastrales por cobrar por impuesto predial = (Claves catastrales en rezago cobrado por Impuesto Predial/Claves catastrales totales en rezago por impuesto predial)*100.*

5.- Eficacia en ingresos fiscales.

Este indicador mide la eficacia en la capacidad de presupuestar los ingresos municipales.

Formula: Eficacia en ingresos fiscales = (Ingresos recaudados/Ingresos presupuestados).

6.- Ingresos propios per cápita.

Este indicador muestra el promedio anual de contribución por cada habitante del municipio de ingresos propios. Es decir, es la aportación o contribución en promedio por cada habitante durante un ejercicio fiscal.

Formula: Ingresos propios per cápita = (Ingresos propios/Habitantes del municipio).

7.- Ingresos propios por habitantes diferentes al predial.

Este indicador muestra la capacidad generada por el municipio por el cobro de derechos.

Formula: Ingresos propios por habitante diferentes al predial = (Ingresos totales – ingresos por predial/número de habitantes).

8.- Dependencia fiscal.

Este indicador mide la dependencia de los ingresos propios que recauda el municipio en relación con los recursos federales que se reciben del presupuesto de egresos de la Federación.

*Formula: Dependencia fiscal = (ingresos propios/ingresos provenientes de la federación)*100.*

La información estadística que se obtenga con los datos a que se refiere el presente artículo, sean de periodicidad mensual, trimestral y anual, son objeto de difusión pública en la página de Internet del Municipio y le son aplicables las disposiciones que sobre las sanciones y de las Responsabilidades, determinan la Ley General de Contabilidad Gubernamental y la Ley de Transparencia y Acceso a la Información Pública del Estado de Tamaulipas.

CAPÍTULO XII
De la disciplina financiera
SECCIÓN ÚNICA
Proyección y resultados de las finanzas públicas

Artículo 58.- De conformidad con el artículo Transitorio Décimo y en cumplimiento de lo señalado en el artículo 18 de la Ley de Disciplina Financiera de las Entidades Federativas y los Municipios (LDF), se incluyen las proyecciones y resultados de las finanzas públicas, conforme a los formatos emitidos por el Consejo Nacional de Armonización Contable, publicados en el DOF del 11 de octubre de 2016, así como, como los riesgos relevantes para las finanzas públicas municipales.

Conforme a la fracción I del artículo 18 de la LDF, las proyecciones se presentan considerando las premisas empleadas en los Criterios Generales de Política Económica, las que se revisarán y, en su caso, se adecuarán anualmente en los ejercicios subsecuentes.

MUNICIPIO DE VICTORIA, TAMAULIPAS				
Proyección de ingresos -LDF				
(Pesos)				
(cifras Nominales)				
Concepto	2020	2021	2022	2023
1 Ingresos de Libre Disposición				
(1=A+B+C+D+E+F+G+H+I+J+K+L)	\$652,001,030	\$676,402,680	\$672,096,858	\$681,093,460
A. Impuestos	\$88,696,767	\$89,570,626	\$91,809,892	\$94,105,139
B. Cuotas y Aportaciones de Seguridad Social	\$0	\$0	\$0	\$0
C. Contribuciones de Mejoras	\$0	\$0	\$0	\$0
D. Derechos	\$49,673,197	\$53,093,623	\$44,170,964	\$45,275,238
E. Productos	\$4,390,890	\$6,756,800	\$6,925,720	\$7,098,863
F. Aprovechamientos	\$8,264,638	\$8,346,063	\$8,554,714	\$8,768,582
G. Ingresos por Ventas de Bienes y Servicios	\$0	\$0	\$0	\$0
H. Participaciones	\$517,702,538	\$518,635,568	\$520,635,568	\$525,845,638
I. Incentivos Derivados de la Colaboración Fiscal	\$0	\$0	\$0	\$0
J. Transferencias	\$0	\$0	\$0	\$0
K. Convenios	\$0	\$0	\$0	\$0
L. Otros Ingresos de Libre Disposición	\$0	\$0	\$0	\$0
2 Transferencias Federales Etiquetadas				
(2= A+B+C+D+E)	\$291,723,399	\$293,780,782	\$296,298,893	\$300,755,395
A. Aportaciones	\$289,027,538	\$291,058,360	\$293,508,410	\$297,895,150
B. Convenios	\$2,695,861	\$2,722,422	\$2,790,483	\$2,860,245
C. Fondos Distintos de Aportaciones	\$-	\$0	\$0	\$0
D. Transferencias, Subsidios y Subvenciones y Pensiones y Jubilados	\$-	\$0	\$0	\$0
E. Otras Transferencias Federales Etiquetadas	\$-	\$0	\$0	\$0
3 Ingresos Derivados de Financiamientos				
(3=A)	\$-	\$0	\$-	\$
A. Ingresos Derivados de Financiamientos	\$-	\$0	\$-	\$
4 Total de Ingresos Proyectados.				
(4=1+2+3)	\$962,751,030	\$970,183,462	\$968,395,751	\$981,848,855
Datos Informativos				

1	Ingresos Derivados de Financiamientos con Fuentes de Pago de Recursos de Libre Disposición	\$0	\$0	\$0	\$0
2	Ingresos Derivados de Financiamientos con Fuente de Pago de Transferencias Federales Etiquetadas	\$0	\$0	\$0	\$0
3	Ingresos Derivados de Financiamiento (3=1+2)	\$0	\$0	\$0	\$0

Conforme a la fracción II del artículo 18 de la LDF, se presentan los riesgos relevantes para las finanzas públicas municipales para el ejercicio fiscal 2020.

Riesgo de liquidez de ingresos propios

La imposibilidad de realizar los ingresos propios estimados, que permitan disponer de efectivo en una forma oportuna para la atención de las demandas ciudadanas de más y mejores servicios.

Derivado de la dependencia que como capitalidad se tiene de la derrama muy importante de salarios que realizan las afluentes laborales del sector público en los diversos niveles de gobierno.

Riesgo de mercados financieros de recursos fiscales

La incertidumbre de la obtención de recursos federales estimados.

Derivado principalmente de los efectos que en la Recaudación Federal Participable, RFP, tengan factores como tipo de cambio peso-dólar USA, costo del barril de petróleo y la actividad económica nacional, esto derivado de la alta dependencia que se tiene de esta fuente de recursos.

a) Conforme a la fracción III del artículo 18 de la LDF, los resultados de las finanzas públicas se presentan por el periodo de los tres últimos años y el ejercicio fiscal actual.

MUNICIPIO DE VICTORIA, TAMAULIPAS				
Resultados de Ingresos-LDF				
(Pesos)				
Concepto	2016 ¹	2017 ¹	2018 ¹	2019 ²
1 Ingresos de Libre Disposición				
(1=A+B+C+D+E+F+G+H+I+J+K+L)	\$565,071,534.65	\$615,603,456.38	\$669,091,148.47	\$697,560,487.00
A. Impuestos	\$91,738,174.30	\$86,527,360.70	\$84,821,212.48	\$84,900,000.00
B. Cuotas y Aportaciones de Seguridad Social				
C. Contribuciones de Mejoras				
D. Derechos	\$31,978,611.66	\$48,265,490.94	39,610,635.47	41,350,000.00
E. Productos	\$4,791,490.39	\$11,635,841.79	15,813,762.81	15,900,000.00
F. Aprovechamientos	\$7,527,195.11	\$8,341,612.05	10,626,113.48	10,800,000.00
G. Ingresos por Ventas de Bienes y Servicios				
H. Participaciones	\$429,036,063.19	\$460,833,150.90	\$518,219,424.24	544,610,487.00
I. Incentivos Derivados de la Colaboración Fiscal				
J. Transferencias				
K. Convenios				
L. Otros Ingresos de Libre Disposición				
2 Transferencias Federales Etiquetadas				
(2= A+B+C+D+E)	\$284,153,291.77	\$494,537,520.47	\$431,333,257.14	305,604,236
A. Aportaciones	\$207,849,465.00	\$232,577,688.00	\$253,505,332.00	288,209,268.00
B. Convenios	\$76,303,826.77	\$261,959,832.47	\$177,827,925.14	17,394,968.00
C. Fondos Distintos de Aportaciones				
D. Transferencias, Subsidios y Subvenciones y Pensiones y Jubilados				
E. Otras Transferencias Federales Etiquetadas				
3 Ingresos Derivados de Financiamientos				
(3=A)				
A. Ingresos Derivados de Financiamientos				
4 Total de Resultados de Ingresos.				
(4=1+2+3)	\$849,224,826	\$1,110,140,977	\$1,096,343,907	\$1,003,164,723
Datos Informativos				
1 Ingresos Derivados de Financiamientos				

	con Fuentes de Pago de Recursos de Libre Disposición				
2	Ingresos Derivados de Financiamientos con Fuente de Pago de Transferencias Federales Etiquetadas				
3	Ingresos Derivados de Financiamiento (3=1+2)	\$	-	\$	-

Nota:

Los importes corresponden a los ingresos totales devengados.

Ingresos reales al mes de septiembre y estimación de octubre a diciembre 2019.

Artículo 59.-Los Ingresos excedentes que resulten, derivados de los ingresos de libre disposición deberán ser destinados cuando menos el 50 por ciento a los conceptos señalados en la Ley de Disciplina Financiera en su artículo 14 y Transitorio Décimo.

ANEXOS**MUNICIPIO DE VICTORIA, TAM****ALCANCE AL PROYECTO DE LEY DE INGRESOS PARA EL EJERCICIO FISCAL DEL AÑO 2020****OBJETIVOS**

Generar los recursos suficientes para que el municipio esté en condiciones de garantizar la prestación de servicios e inversión programada en el presupuesto de egresos de y efectivos de participación social, aplicando en todos los procesos estándares de calidad reconocidos.

ESTRATEGIAS Y LÍNEAS DE ACCIÓN.

- Crear programas o acciones para incrementar la obtención de ingresos propios.
- Instaurar controles para garantizar el cumplimiento de los procesos correspondientes al Sistema Nacional de Coordinación Fiscal.
- Innovar, mediante la aplicación de las tecnologías de la información y la comunicación, los procesos de administración de las finanzas públicas.

METAS

- Modernizar el sistema catastral en coordinación con el Gobierno del Estado.
- Modernizar el sistema de cobros de ingresos diversos.
- Incrementar la eficiencia recaudatoria.

RIESGOS

Riesgo de liquidez. Derivado de la volatilidad de los ingresos en los ciudadanos es posible que no se cuente con la recaudación estimada en ingresos propios y con ello ver afectados los programas municipales. Además, dado que las Participaciones Federales dependen de la Recaudación Nacional y su repartición al Municipio se realiza en base al número de habitantes, y a la eficiencia recaudatoria del Impuesto Predial y del servicio de Agua potable, esto hace que las Participaciones Federales al Municipio sean variables.

Riesgos Globales. Que al depender del 84% de los ingresos por participaciones, aportaciones y convenios, y al haber afectaciones globales por cambios en las tasas de interés, tipo de cambio y precio del petróleo muy posiblemente hubiera recortes en estos rubros; afectando los proyectos de infraestructura del Municipio.

TRANSITORIOS

Artículo Primero. El presente Decreto entrará en vigor el día 1 de enero del año 2020 y deberá publicarse en el Periódico Oficial del Estado.

Artículo Segundo. En caso de que durante el ejercicio fiscal disminuyan los ingresos previstos en la presente Ley de Ingresos, la Tesorería Municipal, a efecto de cumplir con el principio de sostenibilidad del Balance presupuestario y del Balance presupuestario de recursos disponibles, deberá aplicar ajustes al Presupuesto de Egresos en los rubros de gasto en el siguiente orden:

I. Gastos de comunicación social;

II. Gasto corriente que no constituya un subsidio entregado directamente a la población, en términos de lo dispuesto por el artículo 13, fracción VII de la Ley de Disciplina Financiera de las Entidades Federativas y los Municipios; y

III. Gasto en servicios personales, prioritariamente las erogaciones por concepto de percepciones extraordinarias.

En caso de que los ajustes anteriores no sean suficientes para compensar la disminución de ingresos, podrán realizarse ajustes en otros conceptos de gasto, siempre y cuando se procure no afectar los programas sociales.

Artículo Tercero. En el caso de que durante el ejercicio fiscal los Municipios incurran en un Balance presupuestario de recursos disponible negativo, los Ayuntamientos deberán dar cuenta a esta Legislatura de los siguientes aspectos:

- I. Las razones excepcionales que justifican el Balance presupuestario de recursos disponibles negativo, conforme a lo dispuesto en el artículo 7 de la Ley de Disciplina Financiera de las Entidades Federativas y los Municipios;
- II. Las fuentes de recursos necesarias y el monto específico para cubrir el Balance presupuestario de recursos disponibles negativo, y
- III. El número de ejercicios fiscales y las acciones requeridas para que dicho Balance presupuestario de recursos disponibles negativo sea eliminado y se restablezca el Balance presupuestario de recursos disponibles sostenible.

Los Ayuntamientos a través de la Tesorería Municipal o su equivalente, reportará en los informes trimestrales y en la Cuenta Pública que se entreguen a esta Legislatura y a través de su página oficial de internet, el avance de las acciones, hasta en tanto se recupere el presupuesto sostenible de recursos sostenibles.

Artículo Cuarto. Se anexa al presente Decreto, la información inherente al cumplimiento de lo dispuesto en la Ley de Disciplina Financiera de las Entidades Federativas y los Municipios

Artículo Quinto. Los recursos para cubrir adeudos del ejercicio fiscal anterior, ADEFAS, previstos en el proyecto de presupuesto de egresos, podrán ser hasta por el 3.5 por ciento de los ingresos totales del Municipio, de conformidad con lo señalado en los artículos 20 y transitorio Décimo primero de la Ley de Disciplina Financiera de las Entidades Federativas y los Municipios

SALÓN DE SESIONES DEL CONGRESO DEL ESTADO LIBRE Y SOBERANO DE TAMAULIPAS.- Cd. Victoria, Tam., a 15 de diciembre del año 2019.- DIPUTADO PRESIDENTE.- FRANCISCO JAVIER GARZA DE COSS.- Rúbrica.- DIPUTADA SECRETARIA.- GLORIA IVETT BERMEA VÁZQUEZ.- Rúbrica.- DIPUTADA SECRETARIA.- ESTHER GARCÍA ANCIRA.- Rúbrica.

Por tanto, mando se imprima, publique, circule y se le dé el debido cumplimiento.

Dado en la residencia del Poder Ejecutivo, en Victoria, Capital del Estado de Tamaulipas, a los diecisiete días del mes de diciembre del año dos mil diecinueve.

ATENTAMENTE.- EL GOBERNADOR CONSTITUCIONAL DEL ESTADO.- FRANCISCO JAVIER GARCÍA CABEZA DE VACA.- Rúbrica.- EL SECRETARIO GENERAL DE GOBIERNO.- CÉSAR AUGUSTO VERÁSTEGUI OSTOS.- Rúbrica.

FRANCISCO JAVIER GARCÍA CABEZA DE VACA, Gobernador Constitucional del Estado Libre y Soberano de Tamaulipas, a sus habitantes hace saber:

Que el Honorable Congreso del Estado, ha tenido a bien expedir el siguiente Decreto:

Al margen un sello que dice:- "Estados Unidos Mexicanos.- Gobierno de Tamaulipas.- Poder Legislativo.

LA SEXAGÉSIMA CUARTA LEGISLATURA DEL CONGRESO CONSTITUCIONAL DEL ESTADO LIBRE Y SOBERANO DE TAMAULIPAS, EN USO DE LAS FACULTADES QUE LE CONFIEREN LOS ARTÍCULOS 58 FRACCIÓN I DE LA CONSTITUCIÓN POLÍTICA LOCAL; Y 119 DE LA LEY SOBRE LA ORGANIZACIÓN Y FUNCIONAMIENTO INTERNOS DEL CONGRESO DEL ESTADO LIBRE Y SOBERANO DE TAMAULIPAS, TIENE A BIEN EXPEDIR EL SIGUIENTE:

D E C R E T O No. LXIV-60

MEDIANTE EL CUAL SE EXPIDE LA LEY DE INGRESOS DEL MUNICIPIO DE VILLAGRÁN, TAMAULIPAS, PARA EL EJERCICIO FISCAL DEL AÑO 2020.

LEY DE INGRESOS DEL MUNICIPIO DE VILLAGRÁN, TAMAULIPAS, PARA EL EJERCICIO FISCAL DEL AÑO 2020.

CAPÍTULO I DE LA NATURALEZA Y OBJETO DE LA LEY

Artículo 1.- La presente ley es de orden público y de interés social, y tiene por objeto establecer los ingresos que percibirá la hacienda pública del **Municipio de Villagrán, Tamaulipas**, durante el **ejercicio fiscal del año 2020**, por los provenientes de los conceptos que se señalan en la presente ley:

- I. Impuestos;
- II. Derechos;
- III. Productos;
- IV. Participaciones;
- V. Aprovechamientos;
- VI. Accesorios;
- VII. Financiamientos;
- VIII. Aportaciones, Incentivos y Reasignaciones de Recursos Federales; y,
- IX. Otros Ingresos.

CLASIFICACIÓN POR RUBROS DE INGRESOS

1. Impuestos
2. Cuotas y aportaciones de Seguridad Social
3. Contribuciones de Mejoras
4. Derechos
5. Productos
6. Aprovechamientos
7. Ingresos por venta de bienes y servicios
8. Participaciones y Aportaciones
9. Transferencias, Asignaciones, Subsidios y otras ayudas
10. Ingresos derivados de Financiamientos

Los ingresos, dependiendo de su naturaleza, se regirán por lo dispuesto en esta ley, en el Código Municipal para el Estado de Tamaulipas, por las disposiciones administrativas de observancia general que emita el Ayuntamiento y las normas de Derecho Común, entre otras.

Con fundamento en los artículos 6, primer párrafo y 9, fracción I de la Ley General de Contabilidad Gubernamental, el Consejo Nacional de Armonización Contable emitió el Clasificador Por Rubros de Ingresos.

El Clasificador Por Rubros de Ingresos es de observancia obligatoria, conforme a los Artículos 7 y quinto transitorio de la Ley General de Contabilidad Gubernamental.

Artículo 2.- Los ingresos que se recauden por concepto de contribuciones, así como los provenientes de otros conceptos, se destinarán a sufragar los gastos públicos establecidos y autorizados en el Presupuesto de Egresos Municipal correspondiente, así como en lo dispuesto en los convenios de coordinación y en las leyes en que se fundamenten.

CAPÍTULO II DE LOS CONCEPTOS DE INGRESOS Y SU PRONÓSTICO.

Artículo 3.- Los Ingresos que percibirá la Hacienda Pública del Municipio, serán los que provengan de los conceptos y en las cantidades estimadas siguientes:

**ESTIMACIÓN DE INGRESOS A PERCIBIR EN EL EJERCICIO FISCAL 2020
CLASIFICACIÓN POR RUBRO DE INGRESOS**

PARTIDA	CONCEPTO			IMPORTE
1	IMPUESTOS			780,000.00
11	IMPUESTOS SOBRE LOS INGRESOS			3,000.00
11-1	IMPUESTOS SOBRE ESPECTÁCULOS PÚBLICOS	3,000.00		
12	IMPUESTOS SOBRE EL PATRIMONIO			670,000.00
12-01	IMPUESTO PREDIAL			
12-1	IMPUESTO SOBRE LA PROPIEDAD URBANA	170,000.00		
12-2	IMPUESTO SOBRE LA PROPIEDAD RÚSTICA	500,000.00		
13	IMPUESTO SOBRE LA PRODUCCIÓN, EL CONSUMO Y LAS TRANSACCIONES			10,000.00
13-1	IMPUESTO SOBRE LA ADQUISICIÓN DE INMUEBLES	10,000.00		
17	ACCESORIOS DE LOS IMPUESTOS			12,000.00
17-2	RECARGOS	10,000.00		
17-3	GASTOS DE EJECUCIÓN Y COBRANZA	2,000.00		
19	IMPUESTOS NO COMPRENDIDOS EN LAS FRACCIONES DE LA LEY DE INGRESOS CAUSADAS EN EJERCICIOS FISCALES PENDIENTES DE LIQUIDACIÓN O PAGO			85,000.00
19-1	REZAGO DE IMPUESTO PREDIAL URBANO	35,000.00		
19-2	REZAGO DE IMPUESTO PREDIAL RÚSTICO	50,000.00		
2	CUOTAS Y APORTACIONES DE SEGURIDAD SOCIAL			0.00
3	CONTRIBUCIONES DE MEJORAS			0.00
4	DERECHOS			79,000.00
41	DERECHOS POR EL USO, GOCE, APROVECHAMIENTO O EXPLOTACION DE BIENES DE DOMINIO PÚBLICO			4,000.00
41-2	USO DE LA VÍA PÚBLICA POR COMERCIANTES	3,000.00		
41-3	MANIOBRAS DE CARGA Y DESCARGA EN LA VÍA PÚBLICA	1,000.00		
43	DERECHOS POR PRESTACIÓN DE SERVICIOS			75,000.00
43-1	EXPEDICIÓN DE CERTIFICADO DE RESIDENCIA	2,000.00		
43-2	MANIFIESTOS DE PROPIEDAD URBANA Y RÚSTICA	5,000.00		
43-4	EXPEDICIÓN DE PERMISO EVENTUAL DE ALCOHOLES	5,000.00		
43-5	EXP. DE CONST. DE APTITUD PARA MANEJO	2,000.00		
43-6	EXPEDICIÓN DE CERTIFICADO DE PREDIAL	2,000.00		
43-8	EXPEDICIÓN DE AVALUOS PERICIALES	5,000.00		
43-12	BUSQUEDA Y COTEJO DE DOCUMENTOS, PERMISOS, DICTAMENES Y CONSTANCIAS	1,000.00		
43-19	PERMISO PARA CIRCULAR SIN PLACAS	2,000.00		
43-21	CONSTANCIAS	5,000.00		
43-23	PLANIFICACIÓN, URBANIZACIÓN Y PAVIMENTACIÓN	40,000.00		
43-24	SERVICIO DE PANTEONES	3,000.00		
43-25	SERVICIO DE RASTRO	3,000.00		
5	PRODUCTOS			7,000.00
59	PRODUCTOS NO COMPRENDIDOS EN LAS FRACCIONES DE LA LEY DE INGRESOS CAUSADOS EN EJERCICIOS ANTERIORES			7,000.00
59-04	INTERESES RECIBIDOS POR INVERSIONES FINANCIERAS			
59-4-1	INTERESES OTRAS CUENTAS	5,000.00		
59-4-2	INTERESES FISMUN	1,000.00		
59-4-3	INTERESES FORTAMUN	1,000.00		
6	APROVECHAMIENTOS			10,000.00
61	APROVECHAMIENTOS DE TIPO CORRIENTE			10,000.00
61-1	MULTAS POR AUTORIDADES MUNICIPALES	5,000.00		
61-2	MULTAS DE TRÁNSITO	5,000.00		
7	INGRESOS POR VENTA DE BIENES Y SERVICIOS			0.00
8	PARTICIPACIONES Y APORTACIONES			40,859,900.00
81	PARTICIPACIONES			28,050,000.00
81-1	PARTICIPACION FEDERAL	25,600,000.00		
81-2	HIDROCARBUROS	300,000.00		
81-3	FISCALIZACIÓN	600,000.00		
81-4	INCENTIVO EN VENTA FINAL DE GASOLINA Y DIESEL (9/11)	1,350,000.00		
81-5	AJUSTES	200,000.00		
82	APORTACIONES			12,809,900.00
82-1	APORTACIÓN FONDO DE INFRAESTRUCTURA SOCIAL	8,443,265.00		
82-2	APORTACIÓN FONDO DE FORTALECIMIENTO MUNICIPAL	4,366,635.00		
9	TRANSFERENCIAS, ASIGNACIONES, SUBSIDIOS Y OTRAS AYUDAS	0.00	0.00	0.00
0	INGRESOS DERIVADOS DE FINANCIAMIENTOS	0.00	0.00	0.00
TOTAL.-		41,735,900.00	41,735,900.00	41,735,900.00

(CUARENTA Y UN MILLONES SETECIENTOS TREINTA Y CINCO MIL NOVECIENTOS PESOS 00/100 M.N.)

Transferencias del Fondo Mexicano del Petróleo para la Estabilización y el Desarrollo	0.00	0.00	0.00	0.00	0.00	0.00	0.00	0.00	0.00	0.00	0.00	0.00	0.00	0.00
Ingresos Derivados de Financiamientos	0.00	0.00	0.00	0.00	0.00	0.00	0.00	0.00	0.00	0.00	0.00	0.00	0.00	0.00
Endeudamiento Interno	0.00	0.00	0.00	0.00	0.00	0.00	0.00	0.00	0.00	0.00	0.00	0.00	0.00	0.00
Endeudamiento Externo	0.00	0.00	0.00	0.00	0.00	0.00	0.00	0.00	0.00	0.00	0.00	0.00	0.00	0.00
Financiamiento Interno	0.00	0.00	0.00	0.00	0.00	0.00	0.00	0.00	0.00	0.00	0.00	0.00	0.00	0.00

Artículo 4.- Los ingresos previstos por esta Ley se causarán, liquidarán y recaudarán, en los términos del Código Municipal para el Estado de Tamaulipas y de conformidad con las disposiciones de las demás leyes, reglamentos, acuerdos y circulares aplicables.

Artículo 5.- Los rezagos por concepto de impuestos y derechos en la presente ley, se cobrarán y recaudarán de conformidad con las disposiciones legales que rigen en la época en que se causaron.

Artículo 6.- La falta puntual de pago de cualquiera de los impuestos, derechos, contribuciones diversas o aprovechamientos, dará lugar al cobro de un recargo a razón del 1.13% por cada mes o fracción que se retarde el pago, independientemente de la actualización y de la sanción a la que haya lugar. Se podrán exentar parte de los recargos causados, en los términos que dispone el artículo 98 del Código Municipal para el Estado de Tamaulipas.

Artículo 7.- Cuando se otorgue prórroga para el pago de los créditos fiscales municipales, en los términos del Código Fiscal del Estado, se causarán recargos sobre saldos insolutos del monto total de los créditos fiscales, a una tasa mensual del 1.8%, sobre los créditos fiscales prorrogados.

Artículo 8.- Para los efectos de esta Ley, se entiende como Unidad de Medida y Actualización (UMA) la referencia económica en pesos para determinar la cuantía del pago de las obligaciones y supuestos previstos en la presente Ley, así como las disposiciones jurídicas que emanen de la Reglamentación Municipal vigente.

El valor diario de la Unidad de Medida y Actualización (UMA), será el determinado por el Instituto Nacional de Estadística y Geografía (INEGI) y publicado en el Diario Oficial de la Federación para todo el país.

**CAPÍTULO III
DE LOS IMPUESTOS**

**SECCIÓN PRIMERA
IMPUESTO SOBRE LOS INGRESOS
DEL IMPUESTO SOBRE ESPECTÁCULOS PÚBLICOS**

Artículo 9.- El impuesto sobre espectáculos públicos se causará y liquidará conforme a las disposiciones previstas en los artículos 101 al 103 del Código Municipal para el Estado de Tamaulipas.

- I. Con la tasa del 8% sobre los ingresos que se perciban por los siguientes espectáculos o diversiones:
 - a) Bailes públicos;
 - b) Espectáculos deportivos, taurinos, jaripeos y similares;
 - c) Espectáculos culturales, musicales y artísticos;
 - d) Cualquier diversión o espectáculo no gravado por la Ley del Impuesto al Valor Agregado; y,
 - e) Espectáculos de teatro o circo
- II. Será facultad de la Tesorería Municipal, solicitar la documentación necesaria para validar el cumplimiento de las obligaciones fiscales de los sujetos a exención a que hace referencia el artículo 102-G del Código Municipal.
- III. En el caso de que las actividades mencionadas en la fracción I sean organizadas para recabar fondos con fines de beneficencia y por instituciones de beneficencia, se exime el pago del impuesto respectivo.
Asimismo, de conformidad con lo dispuesto en el artículo 103 del Código Municipal, la Tesorería podrá solicitar información que considere pertinente, para confirmar que los ingresos se destinarán a obras de asistencia social y servicios, obras públicas, o, para instituciones que impartan educación gratuita.
- IV. Será facultad de la Tesorería Municipal el nombramiento de interventores municipales, para los efectos a que se refiere este impuesto, quienes tendrán la facultad de inspección y vigilancia de los ingresos por la entrada individual al espectáculo.

**SECCIÓN SEGUNDA
IMPUESTOS SOBRE EL PATRIMONIO
DEL IMPUESTO SOBRE LA PROPIEDAD URBANA, SUBURBANA Y RÚSTICA**

Artículo 10.- Este impuesto se causará sobre el valor de los bienes raíces, determinado conforme a la tabla de valores unitarios de terreno y construcción aprobada por el H. Congreso del Estado en los términos del artículo 74 de la Ley de Catastro para el Estado de Tamaulipas. La base para el cálculo de este impuesto será el valor catastral de los inmuebles, y el impuesto se causará y liquidará anualmente sobre los

inmuebles cuyo valor se determine o modifique a partir de la entrada en vigor de la presente ley, conforme a las siguientes:

Las tablas de valores unitarios de terrenos y construcción al que se refiere el párrafo anterior son las expedidas por el Congreso del Estado para el ejercicio fiscal 2020.

I. Predios urbanos con edificaciones,	1.5 al millar
II. Predios suburbanos con edificaciones,	1.5 al millar
III. Predios rústicos,	3.0 al millar
IV. Predios urbanos y suburbanos sin edificaciones (baldíos),	3.0 al millar
V. Predios urbanos de uso industrial.	3.0 al millar

VI. Tratándose de predios urbanos no edificados propiedad de fraccionamientos autorizados, no se aplicará la tasa prevista en la fracción IV;

VII. Los adquirentes de los lotes provenientes de fraccionamientos que no construyan en los predios en un plazo de tres años a partir de la contratación de la operación, pagarán un 100% más del impuesto, al término de ese tiempo;

VIII. Los propietarios de fraccionamientos autorizados pagarán el 100% de aumento al impuesto por los predios no vendidos en un plazo de tres años a partir de la autorización oficial de la venta.

SECCIÓN TERCERA

IMPUESTOS SOBRE LA PRODUCCIÓN, EL CONSUMO Y LAS TRANSACCIONES DEL IMPUESTO SOBRE ADQUISICIÓN DE INMUEBLES

Artículo 11.- La base del Impuesto sobre Adquisición de Inmuebles se determinará en los términos del artículo 107 del Código Municipal para el Estado de Tamaulipas, tomando en cuenta el resultado de la aplicación de las tablas de valores unitarios de suelo y construcción, que sirvieron de base para la determinación del impuesto sobre la Propiedad Urbana, Suburbana y Rústica.

Artículo 12.- El impuesto sobre adquisición de inmuebles se causará y liquidará a la tasa del 2% sobre el valor de los inmuebles, conforme a las disposiciones previstas en los artículos 124 al 132 del Código Municipal para el Estado de Tamaulipas.

SECCIÓN CUARTA

ACCESORIOS DE IMPUESTOS

Artículo 13.- Cuando no se cubran los impuestos en la fecha o dentro del plazo fijado por las disposiciones fiscales, dará lugar a la causación o cobro de un recargo a razón 1.13% cada mes o fracción que se retarde el pago y hasta que el mismo se efectúe, independientemente de la actualización y de la sanción a que haya lugar. Se podrán exentar parte de los recargos causados, en los términos que dispone el artículo 98 del Código Municipal para el Estado de Tamaulipas.

Los recargos se causarán hasta por cinco años, en los cuales los recargos se causarán hasta en tanto no se extingan las facultades de las autoridades fiscales para determinar las contribuciones o aprovechamientos omitidos y sus accesorios, y se calcularán sobre el total del crédito fiscal, excluyendo los propios recargos, los gastos de ejecución y las multas por infracción a disposiciones fiscales.

Artículo 14.- Los contribuyentes que obtengan prórroga para cubrir los créditos fiscales municipales, en los términos del Código Fiscal del Estado, pagarán recargos sobre saldos insolutos a una tasa mensual del 1.8%, sobre los créditos fiscales prorrogados.

Artículo 15.- El Municipio percibirá gastos de ejecución cuando lleve a cabo el procedimiento administrativo de ejecución para el cobro de créditos fiscales en que incurran los contribuyentes, en los términos del Código Fiscal del Estado y su Reglamento.

SECCIÓN QUINTA

IMPUESTOS NO COMPRENDIDOS EN LAS FRACCIONES DE LA LEY DE INGRESOS CAUSADAS EN EJERCICIOS FISCALES ANTERIORES PENDIENTES DE LIQUIDACIÓN O PAGO

Artículo 16.- Se consideran rezagos de Impuestos correspondientes a ejercicios fiscales anteriores, devengados al cierre del ejercicio inmediato anterior (2019), pendientes de liquidación o pago, cuyo cobro se efectúe en el presente ejercicio fiscal (2020).

CAPÍTULO IV

CONTRIBUCIONES DE MEJORAS

SECCIÓN ÚNICA

CONTRIBUCIONES DE MEJORAS POR OBRAS DE INTERÉS PÚBLICO

Artículo 17.- Son sujetos de este pago las personas físicas o morales propietarios o poseedoras de inmuebles dentro del área de beneficio o zona de influencia beneficiada por la obra pública.

Artículo 18.- Las contribuciones de mejoras por obras de interés público se causarán por:

- I. Instalación de alumbrado público;

- II. Pavimentación, adoquinado, empedrado, revestimiento de calles o rehabilitación de las mismas;
- III. Construcción de guarniciones y banquetas;
- IV. Instalación de obras de agua y drenaje, sanitario y pluvial, mejoramiento o reestructuración de las ya existentes; y,
- V. En general, por obras de embellecimiento, saneamiento o cualquiera de otras semejantes a las enunciadas en el presente artículo.

Artículo 19.- Las contribuciones mencionadas en el artículo anterior se causarán y pagarán en los términos del Decreto número 406, publicado en el Periódico Oficial del 28 de diciembre de 1977. En cada caso se elaborará un estudio técnico general para determinar el valor de la obra y la base para su distribución entre los beneficiados.

Artículo 20.- Las cuotas que, en los términos de esta ley, corresponda cubrir a los particulares beneficiados con las obras de interés público, tendrán el carácter de créditos fiscales.

La recaudación de las cuotas, corresponderá a la Tesorería Municipal, la cual por los medios legales las hará efectivas y las aplicará a los fines específicos que les corresponda.

CAPÍTULO V DE LOS DERECHOS

Artículo 21.- Los derechos que cobrará el Municipio por el uso o aprovechamiento de los bienes del dominio público, así como por recibir los servicios que presta en sus funciones de derecho público o en que deba resarcirse del gasto ocasionado por actividad particular, son los siguientes:

- I. **Derechos por el uso, goce y aprovechamiento de bienes del dominio público.**
 - A. Los provenientes de estacionamientos de vehículos de alquiler y por el uso de la vía pública;
 - B. Por el uso de la vía pública por comerciantes ambulantes o con puestos fijos y semifijos; y,
 - C. Por el uso de la vía pública por vehículos de carga pesada para maniobras de carga y descarga en zonas restringidas por la autoridad de Tránsito y Vialidad.
- II. **Derechos por prestación de servicios**
 - A. Expedición de certificados, certificaciones, copias certificadas, búsqueda y cotejo de documentos, permisos, dictámenes, actualizaciones, constancias, legalización y ratificación de firmas;
 - B. Servicios catastrales, de planificación, urbanización, pavimentación, construcción, remodelación, trámites, peritajes oficiales y por la autorización de fraccionamientos;
 - C. Servicio de panteones;
 - D. Servicio de rastro;
 - E. Servicio de limpieza, recolección y recepción de residuos sólidos no tóxicos;
 - F. Servicio de limpieza de lotes baldíos;
 - G. Expedición de licencias, permisos o autorizaciones para la colocación de anuncios y carteles o la realización de publicidad, excepto los que se realicen por medio de la televisión, la radio, periódicos y revistas;
 - H. Servicios de tránsito y vialidad; y,
 - I. Servicios de asistencia y salud pública.
- III. **Otros derechos**
 - A. Por concepto de gestión ambiental;
 - B. Por la expedición de permisos para kermeses, desfiles, colectas, festivales con fines de lucro, ferias y exposiciones;
 - C. Por la expedición de permisos licencias de operación para salones o locales abiertos al público para bailes, eventos y fiestas;
 - D. Por la expedición de licencias de funcionamiento, permisos o autorizaciones para la instalación y operación comercial de máquinas de videojuegos y mesas de juego;
 - E. Servicios de Protección Civil y Bomberos; y,
 - F. Por la expedición de constancias y licencias diversas.

Cuando se solicite la prestación de los servicios para el mismo día, causarán un tanto más de la cuota establecida para cada caso.

En ningún caso el importe a pagar será inferior a una Unidad de Medida y Actualización (UMA).

Los derechos que establece la fracción II de este artículo no se pagarán cuando lo soliciten personas cuya extrema pobreza sea reconocida por el Presidente Municipal.

SECCIÓN PRIMERA
DERECHOS POR EL USO, GOCE, APROVECHAMIENTO O EXPLOTACIÓN DE BIENES DE DOMINIO PÚBLICO

Apartado A. Los provenientes de estacionamientos de vehículos de alquiler y por el uso de la vía pública.

Artículo 22.- Son objeto de este derecho, la ocupación temporal de la superficie limitada bajo el control del Municipio, para el estacionamiento de vehículos de alquiler y por la ocupación de la vía pública. Los derechos correspondientes se causarán en la forma siguiente:

- I. Por la ocupación exclusiva de la vía pública por vehículos de alquiler que tengan un sitio especialmente designado para estacionarse, pagarán un derecho a razón de una cuota mensual del valor de una Unidad de Medida y Actualización (UMA);
- II. Por ocupar la vía pública para la enajenación de vehículos de cualquier clase, una Unidad de Medida y Actualización (UMA) por día por vehículo;
- III. Por otras ocupaciones en la vía pública, se pagará 20% de una Unidad de Medida y Actualización (UMA) por metro cuadrado completo o fracción, en ningún caso la cantidad a pagar será inferior a lo que corresponda por un metro.
- IV. Por ocupar la vía pública las personas físicas o morales, con toda clase de construcciones o instalaciones permanentes o semipermanentes, andamios y tapias, escombros o materiales, pagarán una Unidad de Medida y Actualización por metro cuadrado o fracción por cada día.

Las infracciones que se apliquen por no hacer el pago respectivo de los derechos señalados en este artículo, se sancionarán como sigue:

- a) Se cobrará por multa, hasta una Unidad de Medida y Actualización (UMA);
- b) Si se cubre antes de 24 horas, se reducirá en un 50%.

Apartado B. Por el uso de la vía pública por comerciantes ambulantes o con puestos fijos y semifijos.

Artículo 23.- Los derechos por el uso de la vía pública por comerciantes ambulantes o con puestos fijos o semifijos, se causarán conforme a lo siguiente:

- I. Por la licencia anual los comerciantes ambulantes o con puestos fijos y semifijos pagarán hasta 3.5 Unidades de Medida y Actualización (UMA);
- II. Los puestos fijos y semifijos con licencia pagarán por mes y por metro cuadrado o fracción que ocupen:
 - a) En primera zona, hasta 10 Unidades de Medida y Actualización (UMA);
 - b) En segunda zona, hasta 7 Unidades de Medida y Actualización (UMA); y,
 - c) En tercera zona, hasta 4 Unidades de Medida y Actualización (UMA)
- III. Los permisos provisionales tendrán el mismo costo previsto en la fracción I de este artículo y pagarán además los mismos derechos señalados en la fracción II cuando se trate de 30 días, o la cantidad que resulte dividir la cuota entre 30 días y multiplicarla por el número de días autorizados en el permiso provisional correspondiente.

El ayuntamiento o con puestos fijos y semifijos, así como las cuotas aplicables en cada caso, sin exceder de los máximos establecidos por esta Ley.

Los pagos deberán hacerse dentro de los 10 primeros días de cada mes, por los interesados directamente en las cajas de la Tesorería Municipal.

Si el comerciante deja de pagar dos meses consecutivos, perderá los derechos de uso que correspondan al permiso expedido, la reincidencia tendrá como consecuencia la negativa por tiempo indefinido.

Los comerciantes ambulantes o compuesto fijos y semifijos, serán objetos de multas por: carecer de permiso, por tener permiso vencido, por ubicación incorrecta, por laborar fuera de horario, por abandono en vía pública de sus implementos de trabajo o cualquier situación que afecte el buen funcionamiento de las vías de comunicación, esta sanción se aplicará de acuerdo a lo previsto en el artículo 318 fracciones I, II y III del Código Municipal vigente.

Apartado C. Por el uso de la vía pública por vehículos de carga pesada para maniobras de carga y descarga en zonas restringidas por la autoridad de Tránsito y Vialidad.

Artículo 24.- Es objeto de este derecho la expedición de permisos para maniobras de carga y descarga para vehículos de carga pesada en zonas restringidas por la autoridad de Tránsito y Vialidad, se causará y liquidará conforme a lo siguiente:

- a) Vehículos de carga de 3.5 hasta 8 toneladas, por día 2 Unidades de Medida y Actualización (UMA) y por mes de 3 a 5 Unidades de Medida y Actualización (UMA);
- b) Vehículos de carga mayor de 3.5 hasta 8 toneladas, por día 3 Unidades de Medida y Actualización (UMA) y por mes de 5 a 10 Unidades de Medida y Actualización (UMA);

- c) Vehículos de carga de 8 toneladas hasta 22 toneladas, por día, 4 Unidades de Medida y Actualización (UMA) y por mes de 6 a 12 Unidades de Medida y Actualización (UMA);
- d) Vehículos de carga mayor de 22 toneladas hasta 30 toneladas, por día, 6 Unidades de Medida y Actualización (UMA) y por mes de 8 a 14 Unidades de Medida y Actualización (UMA);
- e) Por excedente en relación al inciso anterior, pagarán conforme a lo siguiente:
 - 1.- Hasta 30 toneladas 4 Unidades de Medida y Actualización por tonelada;
 - 2.- Bomba para concreto, por día 8 Unidades de Medida y Actualización (UMA);
 - 3.- Trompo para concreto, por día 6 Unidades de Medida y Actualización (UMA).
- f) Vehículos que excedan las dimensiones establecidas en el artículo 67 del Reglamento de Tránsito del Estado pagarán de 15 a 20 Unidades de Medida y Actualización (UMA).

La Dirección de Tránsito y Vialidad determinará las rutas y horarios por los cuales los vehículos de carga pesada deberán transitar dentro del municipio.

SECCIÓN SEGUNDA DERECHOS POR PRESTACIÓN DE SERVICIOS

Apartado A. Expedición de certificados, certificaciones, copias certificadas, búsqueda y cotejo de documentos, permisos, dictámenes, actualizaciones, constancias, legalización y ratificación de firmas.

Artículo 25.- Los derechos por expedición de certificados, certificaciones, copias certificadas, búsqueda y cotejo de documentos, dictámenes, permisos, actualizaciones, constancias, legalización y ratificación de firmas, causarán de acuerdo con las siguientes tarifas:

CUOTAS

I. Expedición de certificados de residencia,	De 1 a 2 UMA
II. Expedición de permiso eventual de alcoholes,	De 3 a 5 UMA
III. Expedición de certificados de estado de cuenta por concepto de impuestos y derechos,	De 1 a 2 UMA
IV. Expedición de certificación de dependencia económica,	De 1 a 2 UMA
V. Carta de NO antecedentes por faltas administrativas al Bando de Policía y Buen Gobierno	De 1 a 2 UMA
VI. Búsqueda y cotejo de documentos, permisos, dictámenes y constancias,	De 1 a 2 UMA
VII. Legalización y ratificación de firmas	De 1 a 2 UMA
VIII. Expedición de carta de propiedad,	1 UMA
IX. Expedición de carta de no propiedad,	0.25% de una UMA
X. Carta Anuencia de Empresas de Seguridad Privada,	50 UMA
XI. Certificaciones de catastro,	De 1 a 2 UMA
XII. Permisos,	De 1 a 2 UMA
XIII. Actualizaciones,	De 1 a 2 UMA
XIV. Constancias,	De 1 a 2 UMA
XV. Copias simples,	De 1 a 2 UMA
XVI. Otras certificaciones legales.	De 1 a 2 UMA

Apartado B. Servicios catastrales, de planificación, urbanización, pavimentación, construcción, remodelación, trámites, peritajes oficiales y por la autorización de fraccionamientos.

POR LA PRESTACIÓN DE SERVICIOS CATASTRALES.

Artículo 26.- Los derechos por la prestación de los servicios catastrales a solicitud del propietario se causarán y liquidarán conforme a lo siguiente:

I. Servicios catastrales:

A) Revisión, cálculo, aprobación y registro sobre planos de predios:

- 1.- Urbanos y suburbanos, sobre el valor catastral, 2 al millar;
- 2.- Formas valoradas, 12% de una UMA,

B) Revisión, cálculo, aprobación y registro de manifiestos de propiedad, 1 Unidad de Medida y Actualización (UMA).

C) Elaboración de manifiestos, 1 UMA.

II. Certificaciones catastrales:

A) La certificación de registro sobre planos de predios proporcionados por los contribuyentes, 1 Unidad de Medida y Actualización (UMA); y,

B) La certificación de valores catastrales, de superficies catastrales, de nombre del propietario, poseedor o detentador de un predio, de colindancias y dimensiones, de inexistencia de registro a nombre del solicitante y, en general, de manifiestos o datos de los mismos que obren en los archivos, 1 Unidad de Medida y Actualización (UMA).

III. Avalúos periciales:

- A) Presentación de solicitud de avalúo pericial, 1 UMA; y,
- B) Sobre el valor de los mismos, 2 al millar, sin que el costo sea menor a 3 UMA.

IV. Servicios topográficos:

- A) Deslinde de predios urbanos, por metro cuadrado, el 1% de una Unidad de Medida y Actualización (UMA);
- B) Deslinde de predios suburbanos y rústicos, por hectárea:
 - 1.- Terrenos planos desmontados, 10% de una Unidad de Medida y Actualización (UMA);
 - 2.- Terrenos planos con monte, 20% de una Unidad de Medida y Actualización (UMA);
 - 3.- Terrenos con accidentes topográficos desmontados, 30% de una Unidad de Medida y Actualización (UMA);
 - 4.- Terrenos con accidentes topográficos con monte, 50% de una Unidad de Medida y Actualización (UMA);
- Y,
- C) Para los dos incisos anteriores, cualquiera que sea la superficie del predio, el importe de los derechos no podrá ser inferior a 5 Unidades de Medida y Actualización (UMA)s;
- D) Dibujo de planos topográficos urbanos, escalas hasta 1:500:
 - 1.- Tamaño del plano hasta de 30 x 30 centímetros, 5 Unidades de Medida y Actualización (UMA); y,
 - 2.- Sobre el excedente del tamaño anterior, por decímetro cuadrado o fracción, 5 al millar de una Unidad de Medida y Actualización (UMA).
- E) Dibujo de planos topográficos suburbanos y rústicos, escalas mayores a 1:500:
 - 1.- Polígono de hasta seis vértices, 5 Unidades de Medida y Actualización (UMA)s;
 - 2.- Por cada vértice adicional, 20 al millar de una Unidad de Medida y Actualización (UMA); y,
 - 3.- Planos que excedan de 50 x 50 centímetros sobre los incisos anteriores, causarán derechos por cada decímetro cuadrado adicional o fracción, 10 al millar de una Unidad de Medida y Actualización (UMA).
- F) Localización y ubicación del predio:
 - 1.- 2 UMA, en gabinete; y,
 - 2.- De 5 a 10 UMA, verificación en territorio según distancia y sector.

V. Servicios de copiado:

- A) Copias heliográficas de planos que obren en los archivos:
 - 1.- Hasta de 30 x 30 centímetros, 2 Unidades de Medida y Actualización (UMA); y,
 - 2.- En tamaños mayores, por cada decímetro cuadrado adicional o fracción, 1 al millar de una Unidad de Medida y Actualización (UMA).
- B) Copias fotostáticas de planos o manifiestos que obren en los archivos, hasta tamaño oficio, 20% de una Unidad de Medida y Actualización (UMA).

POR LOS SERVICIOS DE PLANIFICACIÓN, URBANIZACIÓN Y PAVIMENTACIÓN

Artículo 27.- Los derechos por los servicios de planificación, urbanización y pavimentación, se causarán y liquidarán conforme a lo siguiente:

CONCEPTO	TARIFA
I. Por asignación o certificación del número oficial para casas o edificios,	1 UMA
II. Por la expedición constancia de número oficial,	1 UMA
III. Por la expedición del dictamen de opinión de uso del suelo,	2 UMA's
IV. Por autorización de operación o de funcionamiento,	10% del costo de la licencia con la UMA
V. Por licencias de uso o cambio de suelo:	10 UMA's
a) De 0.00 a 500 m2 de terreno,	
b) Más de 501 hasta 1,000 m2 de terreno,	15 UMA's
c) Más de 1,001 hasta 2,000 m2 de terreno,	20 UMA's
d) Más de 2,001 hasta 5,000 m2 de terreno,	25 UMA's
e) Mas de 5,001 hasta 10,000 m2 de terreno,	30 UMA's
f) Mayores de 10,000 m2	35 UMA's
g) En los casos que se requiera:	35 UMA's
Estudio de impacto vial y/o estudio de impacto ambiental y/o estudio de imagen urbana,	
VI. Por la expedición de constancia de uso del suelo,	10 UMA
VII. Por el estudio y licencia de construcción de uso habitacional,	11% de UMA por m2 o fracción
VIII. Por estudio y licencia de construcción de uso industrial o comercial,	20% de UMA por m2 o fracción

IX.	Por el estudio y la licencia de construcción de estacionamientos,	3% de UMA por m2 o fracción
X.	Por expedición de licencia de construcción para anuncios panorámicos (área expuesta):	6.25 UMA
	a) Dimensiones hasta 1.80 m2	12.50 UMA
	b) Dimensiones entre 1.81 m2 y hasta 4.00 m2,	32.50 UMA
	c) Dimensiones entre 4.01 m2 y hasta 12.00 m2,	
	d) Para mayores a 12.01 m2. Se incluyen panorámicos,	32.50 UMA más 3 UMA por cada m2 adicional a los 12.00 m2.
XI.	Por licencia de construcción de ductos subterráneos y aéreos (gas natural, cable para televisión y demás empresas privadas que requieren ocupar territorio municipal para brindar sus servicios)	
	a) Aéreo,	15% de UMA por metro lineal
	b) Subterráneo	10% de UMA por metro lineal
XII.	Por licencia o autorización de uso o cambio del uso de la construcción o edificación,	5 UMA
XIII.	Por licencias de remodelación,	15% de UMA por m2 o fracción
XIV.	Por licencia para demolición de obras,	11% de UMA por m2 o fracción
XV.	Por la expedición de la constancia de terminación de obra,	10% del costo de licencia de construcción con 1 UMA
XVI.	Por dictamen de factibilidad del uso del suelo,	10 UMA's
XVII.	Por revisión de proyectos de nueva construcción o edificación, o modificación,	10 UMA's
XVIII.	Por la autorización de subdivisión, fusión y relotificación de predios que no requieran del trazo de vías públicas, con vigencia de un año, contados a partir de la fecha de emisión del dictamen,	5% de UMA por m2 o fracción de la superficie total. Hasta un máximo de 400 UMA's
XIX.	Por permiso de rotura:	
	a) De calles revestidas de grava conformada, 1 UMA, por m2 o fracción;	
	b) De concreto hidráulico o asfáltico, 4 UMA y actualización, por m2 o fracción;	
	c) De guarniciones y banquetas de concreto, 50% de UMA, por m2 o fracción.	
	Los pavimentos de las calles o banquetas no podrán romperse sin previa autorización o requisición que señale la Presidencia Municipal. El Ayuntamiento exigirá la reposición en todos los casos de rotura con las especificaciones y materiales originales utilizados	
XX.	Por licencia para la ubicación de escombreras o depósito de residuos de construcción,	5 UMA's
XXI.	Por deslinde de predios urbanos o suburbanos,	15% de UMA cada metro lineal o fracción
XXII.	Por alineamientos de predios urbanos o suburbanos,	25% de UMA cada metro
XXIII.	Cuando a petición del interesado se requiera la elaboración del croquis:	
	a) Croquis para trámite del uso del suelo en hoja tamaño doble carta.	10 UMA's
	b) Croquis para trámite de subdivisión en hoja tamaño doble carta.	8 UMA's
	c) Croquis para licencia de construcción	50% de UMA
XXIV.	Impresión de planos en plotter, copia de planos y copia de documentos tamaño carta:	
	a) Impresión de planos a color en plotter con dimensiones de:	
	1. 91.00 x 61.00 cm	5 UMA's
	2. 91.00 x 91.00 cm	10 UMA's
	3. 91.00 x 165.00 cm	15 UMA's
	4. Copia de planos con dimensiones hasta 61 x 91 cm	1 UMA
	5. Copia de documentos referentes a planes parciales, planes directores, leyes y reglamentos	3% de UMA por hoja
XXV.	Levantamientos geográficos y posicionamiento satelital:	Hasta 10 UMA por vértice
	a) Levantamiento georeferenciado,	
	b) Verificación de coordenadas GPS con dos puntos de la poligonal,	Hasta 20 UMA's
XXVI.	Levantamiento topográfico:	Hasta 10 UMA por hectárea
	a) Levantamiento topográfico de predios con teodolito y cinta. No incluye limpieza y desmonte,	
	b) Remarcado de marcas y vértices, localización y ubicación del predio,	5 UMA por hectárea
	c) Dibujo de planos topográficos urbanos y suburbanos,	5 UMA por hectárea
	d) Impresión de planos blanco y negro de 61 x 91 cm	2 UMA por plano
	e) Impresión de planos a color de 91 x 91 cm	5 UMA por plano
	f) Copia de planos blanco y negro de 61 x 91 cm	1 UMA por plano
	g) Renta de equipo incluyendo trabajo de gabinete	5 UMA por hectárea
XXVII.	Por la expedición de licencias de construcción o edificación para antenas de telefonía celular, por cada una 1,138 UMA's;	
XXVIII.	Por la expedición de licencias de construcción o edificación para antenas de radiocomunicación privadas, por cada 30 metros lineales, 7.5 UMA	
XXIX.	Modificación de dictamen de subdivisión, fusión y relotificación, sin alterar la disposición de lotes, usos, dimensiones y accesos, 2 UMA's;	

XXX. Modificación de dictamen y plano de subdivisión, fusión y relotificación sin alterar la disposición de lotes, usos, dimensiones y accesos, 4 UMA´s;
XXXI. Expedición de certificados de predios (no incluye levantamiento topográfico), 2 UMA´s.

Artículo 28.- Por peritajes oficiales se causarán 3 Unidades de Medida y Actualización (UMA). No causarán estos derechos los estudios y aprobaciones de planos para construcción de una sola planta que no exceda de 6.00 metros cuadrados.

POR SERVICIOS EN MATERIA DE FRACCIONAMIENTOS

Artículo 29.- Los derechos por la autorización de fraccionamientos, se causarán y liquidarán conforme a lo siguiente:

CONCEPTO	TARIFA
I. Por el dictamen de factibilidad de uso del suelo y lineamientos urbanísticos,	50 UMA´s
II. Por el dictamen del proyecto ejecutivo,	1.50% de UMA y actualización por cada m2 vendible
III. Por supervisión de obras de urbanización de fraccionamientos	1.50% de UMA por cada m2 supervisado

Apartado C. Servicio de Panteones

Artículo 30.- Los derechos por el otorgamiento de la concesión de panteones se causarán \$ 135.00 por lote disponible para las inhumaciones.

Artículo 31.- La prestación de servicios públicos de panteones, los derechos se causarán y liquidarán conforme a los conceptos y tarifas siguientes:

CONCEPTO	TARIFAS
I. Inhumación:	
a) Cadáver,	5 UMA
b) Extremidades	2 UMA
II. Exhumación	10 UMA
III. Reinhumación,	2 UMA
IV. Traslado de restos,	5 UMA
V. Derechos de perpetuidad,	20 UMA
VI. Reposición de título,	10 UMA
VII. Localización de lote,	2 UMA
VIII. Apertura de fosa:	
a) Con monumento,	10 UMA
b) Sin monumento	5 UMA
IX. Por uso de abanderamiento y escolta,	10 UMA
X. Construcción:	
a. Con gaveta,	5 UMA
b. Sin gaveta,	2 UMA
c. Monumentos,	3 UMA

Apartado D. Servicio de Rastro.

Artículo 32.- Los derechos por la prestación del servicio de rastro se causarán y liquidarán de conformidad con las siguientes:

I. Por sacrificio (degüello, pelado y eviscerado) de animales:

a) Ganado vacuno,	Por cabeza	\$40.00
b) Ganado porcino,	Por cabeza	\$30.00
c) Ganado ovinocaprino,	Por cabeza	\$20.00
d) Aves,	Por cabeza	\$5.00

II. Por uso de corral, por día:

a) Ganado vacuno,	Por cabeza	\$5.00
b) Ganado porcino,	Por cabeza	\$2.00

Apartado E. Servicio de limpia, recolección y recepción de residuos sólidos no tóxicos.

Artículo 33.- Los derechos por servicio de recolección de residuos sólidos no tóxicos lo pagarán las personas físicas o morales que se dediquen o ejerzan una actividad comercial e industrial. Para recibir el mencionado servicio municipal, debe mediar convenio entre las partes. Las cuotas mensuales serán establecidas por el Cabildo Municipal, de conformidad a los volúmenes diarios generado por tipo de residuo.

La cuota del derecho por el concepto de uso del relleno sanitario, por la recepción de los residuos sólidos que generan los establecimientos comerciales, industriales y prestadores de servicio, transportados en vehículos de los usuarios, será a favor del Municipio, tomando como base la diferencia entre el cobro por disposición por parte de los particulares menos el cobro por disposición por parte del Municipio, en el

entendido, que el cobro que se menciona en el presente párrafo, se aplicará a los generadores de residuos sólidos no peligrosos, que depositen en el relleno sanitario como mínimo, una tonelada o más.

El Ayuntamiento podrá celebrar convenios de colaboración con los vecinos, para establecer cuotas solidarias para la mejora del servicio de recolección de residuos no tóxicos, tomándose en cuenta la capacidad económica de los habitantes, los compromisos de la autoridad municipal para el mejoramiento y eficientización del servicio, así como el costo del mismo.

Apartado F. Servicio de limpieza de lotes baldíos

Artículo 34.- Los propietarios de predios baldíos y/o edificaciones deshabitadas o abandonadas ubicadas dentro de la zona urbana del Municipio, deberán efectuar el desmonte, deshierbe y limpieza de su inmueble (conservarlos limpios).

De no cumplirse con lo dispuesto en el párrafo anterior, el Municipio podrá efectuar el servicio de desmonte, deshierbe o limpieza del predio baldío, según sea el caso, circunstancias en las cuales el propietario está obligado a pagar al Municipio, la prestación del servicio como lo indica el artículo 140 del Código Municipal vigente. Asimismo, la Autoridad Municipal competente le impondrá una multa equivalente a un 20% de una unidad de medida y actualización por metro cuadrado y en el caso de reincidencia se cobrará a razón de un 50% de una unidad de medida y actualización por metro cuadrado, el pago de la multa no exime al propietario del cumplimiento de la obligación establecida en el párrafo anterior de este artículo. Para que sea procedente se le concederá un término de 10 días hábiles para que comparezca ante la Autoridad Municipal que ordenó la notificación o para que lo limpie por su cuenta, de no asistir a la cita o no realizar la limpieza, se procederá a efectuar el servicio por el personal del Ayuntamiento y aplicarse el cobro respectivo.

La Tesorería Municipal hará efectivo el crédito fiscal que a favor del Ayuntamiento se genere por el citado servicio, mediante el procedimiento legal que considere conveniente para su cobro.

Los derechos por limpieza de predios no edificados o baldíos se causarán y pagarán de acuerdo a lo siguiente:

CONCEPTO	TARIFA
Limpieza de predios baldíos y/o edificaciones abandonadas o deshabitadas (recolección, transportación, disposición, mano de obra y maquinaria)	
a) Deshierbe,	0.6 UMA por m2
b) Deshierbe y residuos de construcción o residuos sólidos no peligrosos,	0.9 UMA por m2
c) Deshierbe, residuos de construcción y residuos sólidos no peligrosos.	1.3 UMA por m2

Para efectos de este artículo deberá entenderse por:

Deshierbe: Es la acción de cortar y retirar del predio baldío aquellas plantas de tallo herbáceo que se encuentra en el mismo.

Residuos de construcción: Se entenderá por residuos de construcción a todos aquellos sólidos no peligrosos generados en faenas tales como: la construcción, reconstrucción, reparación, alteración, ampliación, demolición de construcciones y obras de urbanización de cualquier naturaleza.

Residuos sólidos no peligrosos: Se entenderá por residuos sólidos no peligroso a todos aquellos que en función de sus características no sean: corrosivos, explosivos, tóxicos, radioactivos o que puedan presentar riesgo a la salud pública o efectos adversos al medio ambiente.

Reincidencia: Se considera cuando no se cumple en más de una ocasión con la obligación que establece el primer párrafo de este artículo, habiéndose requerido previamente por el Municipio.

Predio baldío: Es aquel que no tiene construcciones permanentes, cuenta con trazo de calles, y es susceptible de recibir los servicios públicos d agua, drenaje y energía eléctrica. Tratándose de predios ubicados en nuevos fraccionamientos, además de las características señalados con anterioridad, para considerarse baldíos deberá encontrarse ocupado con construcción más del 50% de los lotes del fraccionamiento autorizado por el Ayuntamiento.

Artículo 35.- Los derechos en Materia Ambiental se causarán y liquidarán conforme a lo siguiente;

CONCEPTO	TARIFA
I. Por la emisión de la factibilidad en materia ambiental,	5 UMA
II. Por la emisión del dictamen en materia forestal, tala,	2 UMA
III. Derechos por el manejo integral de residuos sólidos no peligrosos, en establecimientos comerciales (recolección, transporte y disposición),	1.5 UMA
IV. Residuos y/o materiales generados en la construcción de obras (recolección, transportación y disposición)	
a) Mano de obra (utilizando solo el personal) hasta 2 m3	10 UMA
b) Mano de obra y equipo más de 2 m3	12 UMA
V. Derechos por el manejo integral de residuos peligrosos para Establecimientos generadores que estén auto categorizados por la Secretaría de Medio Ambiente y Recursos Naturales (SEMARNAT)	1.5 UMA por mes

como pequeños generadores de acuerdo a la normatividad ambiental aplicable (recolección, transporte y disposición). Nota: Solo los residuos peligrosos que se efectúa mensualmente, a través de la operación de los centros de acopio temporales.	
VI. Derechos por el manejo integral de llantas (neumáticos) de desecho (recolección, transporte y disposición): a) Llantas hasta rin medida 17 pulgadas, b) Llantas mayores de rin medida 17 pulgadas, c) Venta de llantas de desecho (cualquier medida)	0.25 UMA 0.50 UMA 0.60 UMA

Apartado G. Por la expedición de licencias, permisos o autorizaciones para la colocación de anuncios y carteles o la realización de publicidad.

Artículo 36.- Los derechos por la expedición de licencias, permisos o autorizaciones para la colocación de anuncios y carteles publicitarios o la realización de publicidad en fachadas, bardas o sobre estructuras de casas y edificios, escaparates o ventanales, estructuras metálicas especiales y anuncios espectaculares, causarán una cuota anual de acuerdo a la clasificación siguiente:

- I. Dimensiones hasta 1.80 m2, 6 UMA;
- II. Dimensiones entre 1.81 m2 y 4.00 m2, 12 UMA;
- III. Dimensiones entre 4.01 m2 y 12.00 m2, 30 UMA;
- IV. Para mayores a 12.01 m2. Se incluyen los panorámicos. 30 UMA más 2 UMA por cada m2 adicional a los 12.00 m2;
- V. Renovación de licencia de anuncio denominativo 50% del costo calculado de acuerdo a las tarifas indicadas en las fracciones I, II, III y IV.
No estarán obligados al pago de este derecho, por los anuncios ubicados en el establecimiento del contribuyente, destinados directamente a promocionar o anunciar el propio negocio, siempre y cuando no ocupen espacio en la vía pública, cuando así sea, causarán derechos por la parte que se invada.
- VI. Por uso de publicidad en la vía pública con fines de lucro, mediante la colocación de pendones, carteles o anuncios denominativos, causará por cada lote no mayor a 20 pendones, carteles o anuncios denominativos 10 UMA con una estancia no mayor a 7 días;
- VII. Por uso de publicidad en vía pública mediante perifoneo con fines de lucro de 1 a 7 días, pagarán 10 UMA;
- VIII. Por uso de publicidad en vía pública mediante volantes folletos y/o revistas con fines de lucro de 1 a 7 días, pagarán de:
a) 1 a 500 volantes, 3 UMA;
b) 501 a 1000 volantes, 6 UMA;
c) 1001 a 1500 volantes, 9 UMA; y,
d) 1501 a 2000 volantes, 12 UMA.
- IX. Constancia de anuncio, 10 UMA;
- X. En vehículos de transporte público, utilitarios o dedicados a la publicidad, 5 UMA.

Para efectos de pago de las fracciones I, II, III, IV y VI se considera una cara como anuncio y si es mayor de 12.00 m2 se considera como panorámico y/o espectacular.

El Ayuntamiento podrá otorgar una bonificación de hasta el 100% en el monto de estos derechos, siempre que se trate de instituciones de beneficencia pública o privada, dependencias y organismos federales o estatales, que destinen el medio de difusión de que se trate, a la promoción de actividades que sean propias de su objeto social.

Para el caso que se solicite la instalación de algún anuncio, se requiere adicionalmente un estudio de impacto de imagen urbana y ambiental de riesgo, por parte de las autoridades municipales competentes.

Asimismo, para efectos de este artículo serán responsables solidarios en la causa de este derecho el dueño del predio en el que esté ubicado físicamente la estructura o superficie en la que se adhiera o se coloque el anuncio.

Quedan exceptuados del pago de los derechos enunciados en este artículo los anuncios, carteles y la publicidad que se realicen por medio de televisión, radio, periódicos y revistas.

Apartado H. Servicios de tránsito y vialidad.

Artículo 37.- Son objeto de este derecho, los servicios que presten las autoridades en materia de tránsito y vialidad municipal, y se causarán y liquidarán las cuotas siguientes por los conceptos de:

CONCEPTO	CUOTAS
I. Por examen de aptitud para manejar vehículos,	1 UMA.
II. Examen médico a conductores de vehículos – prueba de alcoholemia,	100.00
III. Servicio de guía y/o arrastre por disposición legal o reglamentaria,	5 UMA.
IV. Permiso para circular con parabrisas estrellado por 30 días, mismo que no será expedido en más de una ocasión,	5 UMA.
V. Permiso para circular sin placas por 30 días, mismo que no será expedido en más de una ocasión,	8 UMA

VI. Por servicios de almacenaje de vehículos abandonados en la vía pública, infraccionados o por cualquier causa, tarifa diaria,	1 UMA
VII. Expedición de constancias,	4 UMA
VIII. Por estudio y autorización municipal de impacto vial para establecimientos industriales, comerciales y de servicios que lo requieran.	De 50 hasta 300 UMA

Con motivo de las infracciones cometidas al Reglamento de Tránsito y que sean causales de hechos de Tránsito, así como el conducir en estado de ebriedad y al ocupar sin causa justificada los espacios destinados al estacionamiento de los vehículos de personas con discapacidad, no se aplicará descuento alguno.

Apartado I. Servicios de asistencia y salud pública.

Artículo 38.- Por la prestación de los servicios de asistencia y salud pública se causarán y liquidarán los derechos de conformidad a la siguiente:

TARIFA

I. Examen médico general,	0.00
II. Por los servicios en materia de control canino.	0.00

**SECCIÓN TERCERA
OTROS DERECHOS**

Apartado A. Por concepto de gestión ambiental.

Artículo 39.- Los derechos por la expedición de autorizaciones por servicios en materia ecológica y protección ambiental, se causarán y liquidarán de conformidad con los siguientes conceptos y tarifas:

CONCEPTO	TARIFA
I. Recepción y evaluación de manifestaciones de impacto ambiental sobre obras, proyectos o actividades de competencia municipal,	20 UMA
II. Recepción y evaluación del informe preventivo para opinión técnica municipal,	20 UMA
III. Por la expedición de la licencia ambiental municipal sobre generadores de residuos sólidos urbanos,	25 UMA
IV. Por la emisión de resolutivo de impacto ambiental,	5 UMA
V. Aviso de inscripción como generador de residuos sólidos urbanos:	
a) Micro generador hasta 20 kg diarios,	5 UMA
b) Generador medio de 21 kg hasta 500 kg diarios,	30 UMA
c) Alto generador más de 501 kg diarios.	55 UMA
VI. Autorización de recolección y transporte de residuos de baja peligrosidad (micro generadores) asignados al municipio,	1 UMA
VII. Por concepto de autorización para la recolección y transporte de residuos sólidos urbanos:	Pago mensual 1 UMA
VIII. Por concepto del acopio temporal de residuos sólidos urbanos para su rehúso, reciclaje o recuperación de residuos sólidos urbanos cuyo origen sea comercial o industrial,	1 UMA
IX. Por concepto de autorización para combustión a cielo abierto para capacitación de contingencia de incendio	1 UMA
X. Por cada unidad de neumático gastado recibido en los centros de acopio municipales,	30% de UMA
XI. Descacharrización de vehículos en la vía pública	1 UMA por unidad
XII. Por permiso de transporte de neumáticos gastados, incluyendo su disposición final,	1 UMA mensual
Para transporte que sea mayor a un camión con capacidad de 5 toneladas o su equivalente, se hará un convenio con la Dirección de Ecología y la Dirección de Ingresos.	
Pago anual por anticipo en una sola exhibición, se aplica el 20% de descuento para dichos permisos.	

Apartado B. Por la expedición de permisos para kermeses, desfiles, colectas, festivales, con fines de lucro, ferias y exposiciones.

Artículo 40.- Por la expedición de permisos para kermeses, desfiles, colectas, festivales y uso de música en vivo, grabada o variedad, con fines de lucro, causarán 13 UMA.

En los casos de que las actividades antes mencionadas sean organizadas para recabar fondos por instituciones de beneficencia, se exime el pago de este derecho, siempre y cuando presenten solicitud por escrito cuando menos cinco días antes del evento.

Artículo 41.- Por la expedición de permisos para ferias y exposiciones causarán 3 UMA diarios por local de 3x3 metros de lado.

Artículo 42.- Por el uso de megáfonos y equipo de sonido en locales abiertos o en áreas de banquetas, será necesaria la expedición de un permiso, siempre y cuando cumplan con la normatividad estatal y municipal en materia de protección al medio ambiente, causará 5 UMA de 1 a 7 días.

Apartado C. Por la expedición de permisos o licencias de operación para salones o locales abiertos al público para bailes, eventos o fiestas.

Artículo 43.- En todos aquellos salones o locales abiertos al público en donde, de forma permanente, se verifiquen bailes, eventos o fiestas, públicos o privados, deberán contar con una licencia de operación expedida por la Tesorería Municipal, dicha licencia tendrá una vigencia para el ejercicio fiscal

correspondiente y su costo será determinado en todos los casos, tomando como base el cupo máximo de personas verificado este por el área de Espectáculos Públicos Municipal, dichos derechos causarán y liquidarán conforme a lo siguiente:

Cantidad de personas	Cuota anual
a) De 1 hasta 150 personas	25 UMA
b) De 151 a 299 personas	50 UMA
c) De 300 a 499 personas	75 UMA
d) De 500 en adelante	100 UMA

Apartado D. Por la expedición de licencias de funcionamiento, permisos o autorizaciones para la instalación y operación comercial de máquinas de videojuegos y mesas de juego.

Artículo 44.- El establecimiento o local y la operación comercial de máquinas de videojuegos o las llamadas chispas, el propietario de las mismas o en su caso, quien las explote comercialmente, deberá contar con una autorización o permiso para desarrollar actividades relativas a videojuegos y efectuar el pago anual ante la Tesorería Municipal por los siguientes conceptos: a) por la licencia de funcionamiento del establecimiento, una cuota de 12 UMA; y b) por la operación comercial de cada simulador de juego una cuota de 15 UMA. Se exceptúan de la obtención de esta licencia, los juegos previstos en la Ley Federal de Juegos y Sorteos, competencia de la Federación.

Artículo 45.- En los salones de billar, cada establecimiento deberá pagar en forma anual por mesa de juego 15 UMA y en donde exista mesa de futbolito deberá pagar en forma anual por cada mesa una cuota de 5 UMA, pago que regulará precisamente la expedición de la licencia de funcionamiento y operación comercial correspondiente.

Apartado E. Por los servicios de Protección Civil y Bomberos.

Artículo 46.- Por la prestación de los servicios de protección civil y bomberos, se causarán y liquidarán los derechos conforme a lo siguiente:

- I. Por las acciones de inspección, verificación y/o emergencia, según lo dispuesto por las normas oficiales mexicanas aplicables, sin perjuicio de la aplicación de sanciones por violación a dichas normas, se causarán y liquidarán anualmente los derechos por la expedición de las constancias respectivas de conformidad con las siguientes cuotas:
 - a) Empresas de bajo riesgo:
 - 1.- Micro Empresa de 1 y hasta 10 personas, 5 a 9 UMA;
 - 2.- Pequeña Empresa de 11 y hasta 50 personas, 10 a 14 UMA;
 - 3.- Mediana Empresa de 51 y hasta 250 personas, 15 a 19 UMA; y,
 - 4.- Empresa de 251 hasta mayores de 1000 personas, 20 a 30 UMA.
 - b) Empresas de mediano riesgo:
 - 1.- Micro Empresa de 1 y hasta 10 personas, 10 a 14 UMA;
 - 2.- Pequeña Empresa de 11 y hasta 50 personas, 15 a 20 UMA;
 - 3.- Mediana Empresa de 51 y hasta 250 personas, 21 a 24 UMA; y,
 - 4.- Empresa de 251 y hasta 1000 personas, 25 a 30 UMA.
 - c) Empresas de alto riesgo:
 - 1.- Micro Empresa de 1 y hasta 10 personas, 50 a 55 UMA;
 - 2.- Pequeña Empresa de 11 y hasta 50 personas, 56 a 60 UMA;
 - 3.- Mediana Empresa de 51 y hasta 250 personas, 61 a 80 UMA; y,
 - 4.- Empresa de 251 hasta mayores de 1000 personas, 80 a 300 UMA.
- II. Por dictámenes de seguridad en materia de protección civil a instalaciones temporales:
 - a) Dictamen de riesgo para instalación de circos y estructuras varias en periodos máximos de 2 semanas, 20 UMA;
 - b) Dictamen de riesgo para instalación de juegos mecánicos por periodos máximos de 2 semanas, 10 UMA.
- III. Por los servicios extraordinarios que preste el personal de protección civil y/o bomberos:
 - a) Capacitación en las oficinas de protección civil y a domicilio:

Cursos teóricos y prácticos de primeros auxilios, contra incendios, evacuación, búsqueda y rescate, sistema nacional de protección civil, bombeo por un día contra incendio nivel II (equipo pesado), se cobrará hasta, 2 UMA por persona, por evento.
 - b) Asesoría:

Explicación y asesoría para la integración y activación de unidad interna de protección civil, formación de brigadas, análisis de riesgo y documentación de programa interno de protección civil, se cobrará hasta 5 UMA por evento.

c) Bomberos:

- 1.- Servicios de seguridad: presencia preventiva de unidad contra incendio de bomberos y/o personal especializado, durante maniobras riesgosas, se cobrará 10 UMA.
- 2.- Maniobras: actividades riesgosas que ameriten aplicación de equipo, técnicas y conocimiento especiales, desarrolladas por elementos de bomberos, se cobrarán 10 UMA.
- 3.- Servicio de abasto de agua: solicitudes de pipas de agua para abastecimiento de eventos o actividades lucrativas, se cobrará:
 - a) Para 5 mil litros, 20 UMA;
 - b) Para 10 mil litros, 30 UMA.
- 4.- Operativos: por la cobertura de eventos públicos masivos, mediante análisis de riesgos, asesoría en cuanto a medidas de seguridad y por la planeación y desarrollo de la revisión de contingencias, se cobrará una cuota expresada en UMA de acuerdo con la cantidad de asistentes, según la tabla siguiente:
 - 1.- De 1 y hasta 1000 personas, 10 a 15 UMA;
 - 2.- De 1001 personas en adelante, 16 a 20 UMA;

Apartado F. Por la expedición de constancias y licencias diversas.

Artículo 47.- El pago de la constancia del uso del suelo y de la licencia de construcción para establecimientos de expendios de bebidas alcohólicas, será el 10% del valor de los derechos que cobre el Estado por la expedición de la licencia.

Artículo 48.- El pago de la Licencia del Programa SARET (Sistema de apertura rápida de empresas en Tamaulipas) se causará y liquidará los derechos conforme a las siguientes:

CUOTAS

Clasificación en el catálogo de giros	Cuota
"A" Bajo riesgo	10 UMA
"B" Mediano riesgo	30 UMA
"C" Alto riesgo	60 UMA

SECCIÓN CUARTA ACCESORIOS DE LOS DERECHOS

Artículo 49.- Cuando no se cubran los derechos en la fecha o dentro del plazo fijado por las disposiciones fiscales, dará lugar a la causación o cobro de un recargo a razón del 1.13% por cada mes o fracción que se retarde el pago y hasta el mismo se efectúe, independientemente de la actualización y de la sanción a que haya lugar. Se podrán exentar parte de los recargos causados, en los términos que dispone el artículo 98 del Código Municipal para el Estado de Tamaulipas.

Artículo 50.- Los contribuyentes que obtengan prórroga para cubrir los créditos fiscales municipales, en los términos del Código Fiscal del Estado, pagarán recargos sobre saldos insolutos a una tasa mensual del 1.8%, sobre los créditos fiscales prorrogados.

Artículo 51.- El Municipio percibirá gastos de ejecución cuando lleve a cabo el procedimiento administrativo de ejecución para el cobro de créditos fiscales en que incurran los contribuyentes, en los términos del Código Fiscal del Estado y su Reglamento.

SECCIÓN QUINTA DERECHOS NO COMPRENDIDOS EN LAS FRACCIONES DE LA LEY DE INGRESOS CAUSADAS EN EJERCICIOS FISCALES ANTERIORES PENDIENTES DE LIQUIDACIÓN O PAGO

Artículo 52.- Se consideran rezagos de derechos los correspondientes a ejercicios fiscales anteriores, devengados al cierre del ejercicio inmediato anterior (2019), pendientes de liquidación o pago, cuyo cobro se efectúe en el presente ejercicio fiscal (2020).

CAPÍTULO V PRODUCTOS

SECCIÓN PRIMERA PRODUCTOS DE TIPO CORRIENTE

Artículo 53.- Los ingresos que perciba el Municipio por concepto de enajenación, arrendamiento, uso, aprovechamiento o explotación de sus bienes de dominio privado, se establecerán en los contratos que al efecto se celebren entre las autoridades municipales y las personas físicas o morales interesadas y de acuerdo a lo señalado en el Código Municipal para el Estado de Tamaulipas.

Los productos serán los siguientes:

- I. Créditos fiscales a favor del Municipio;
- II. Venta de sus bienes muebles e inmuebles;
- III. Arrendamiento de locales ubicados en bienes de dominio público, tales como mercados, plazas, jardines, sitios públicos o de cualesquiera otros bienes destinados a un servicio público;
- IV. Por concesión del uso del piso en bienes destinados a un servicio público como mercados, plazas, unidades deportivas y otros bienes de dominio público;
- V. Por el uso de estacionamientos propiedad del Municipio;
- VI. Venta de plantas de jardines y de materiales aprovechables para el servicio de limpieza; y,
- VII. Venta de bienes mostrencos recogidos por los Departamentos del Gobierno Municipal.

Artículo 54.- Para efectos de los ingresos por arrendamiento de locales ubicados en mercados y tianguis municipales, se cobrarán las cuotas siguientes:

- I. Tianguis, una unidad de medida y actualización por cada metro cuadrado del local por mes; y,
- II. Mercados, causarán 1.5 unidades de medida y actualización por cada metro cuadrado del local por mes.

Sólo se permitirá en los mercados y tianguis municipales, la enajenación y prestación de servicios, que no infrinjan disposiciones de carácter estatal y federal.

Artículo 55.- Se constituyen productos los intereses generados por mora en el incumplimiento de pago de arrendamiento de inmuebles pertenecientes al dominio privado del Municipio.

SECCIÓN SEGUNDA PRODUCTOS DE CAPITAL

Artículo 56.- El Municipio percibirá productos provenientes de rendimientos, intereses o cualquier otra índole de carácter financiero.

SECCIÓN TERCERA PRODUCTOS NO COMPRENDIDOS EN LAS FRACCIONES DE LA LEY DE INGRESOS CAUSADOS EN EJERCICIOS FISCALES ANTERIORES PENDIENTES DE LIQUIDACIÓN O PAGO

Artículo 57.- Se consideran rezagos de productos los correspondientes a ejercicios fiscales anteriores, devengados al cierre del ejercicio inmediato anterior (2019), pendientes de liquidación o pago, cuyo cobro se efectúe en el presente ejercicio fiscal (2020).

CAPÍTULO VII APROVECHAMIENTOS SECCIÓN PRIMERA APROVECHAMIENTOS DE TIPO CORRIENTE

Artículo 58.- Los ingresos del Municipio por concepto de aprovechamientos serán:

- I. Donativos, cesiones, herencias y legados a favor del Municipio;
- II. Reintegros, de acuerdo con los contratos o convenios que celebre el Ayuntamiento;
- III. Reintegros con cargo al fisco del Estado o de otros Municipios;
- IV. Toda clase de indemnizaciones, incluyendo las derivadas de daños o deterioros en instalaciones, infraestructura vial, hidráulica, de servicios públicos y demás bienes propiedad del Municipio, las cuales se cobrarán de acuerdo a su costo;
- V. Multas impuestas por las autoridades municipales por las faltas administrativas que cometan los ciudadanos que se encuentren dentro de la jurisdicción municipal, de conformidad con lo dispuesto en las leyes, los diversos reglamentos Municipales, Bando de Policía y Buen Gobierno, y en el Reglamento de Tránsito del Estado;
- VI. Se consideran aprovechamientos los donativos y aportaciones de empresarios, organizaciones obreras y gremiales, así como de las personas físicas y morales que contribuyan al desarrollo del Municipio; y,
- VII. Se consideran aprovechamientos las aportaciones de beneficiarios.
- VIII. Ocupar sin justificación alguna, los espacios destinados al estacionamiento de los vehículos de personas con discapacidad, 20 UMA.

Artículo 59.- El Municipio percibirá aprovechamientos derivados de otros conceptos no previstos en el artículo anterior, cuyo rendimiento, ya sea en efectivo o en especie, deberá ser ingresado al erario municipal, expidiendo de inmediato el recibo oficial respectivo.

SECCIÓN SEGUNDA**APROVECHAMIENTOS NO COMPRENDIDOS EN LAS FRACCIONES DE LA LEY DE INGRESOS, CAUSADAS EN EJERCICIOS FISCALES ANTERIORES PENDIENTES DE LIQUIDACIÓN O PAGO**

Artículo 60.- Se consideran rezagos de aprovechamientos los correspondientes a ejercicios fiscales anteriores, devengados al cierre del ejercicio inmediato anterior (2019), pendientes de liquidación o pago, cuyo cobro se efectúe en el presente ejercicio fiscal (2020).

CAPÍTULO VIII**PARTICIPACIONES, APORTACIONES Y CONVENIOS****SECCIÓN PRIMERA
PARTICIPACIONES**

Artículo 61.- El Municipio percibirá las participaciones federales e incentivos previstos en la Ley de Coordinación Fiscal, como resultado de la adhesión del Estado al Sistema Nacional de Coordinación Fiscal y al Convenio de Colaboración Administrativa en materia Fiscal Federal, respectivamente.

**SECCIÓN SEGUNDA
APORTACIONES**

Artículo 62.- Los ingresos municipales por concepto de aportaciones, incentivos y reasignaciones de recursos federales serán:

- I. Aportaciones federales que le correspondan conforme a lo dispuesto en la Ley de Coordinación Fiscal;
- II. Incentivos, los ingresos que le correspondan al Municipio por colaborar administrativamente con las autoridades fiscales federales; y,
- III. Reasignaciones del gasto derivadas del Presupuesto de Egresos de la Federación que se determinen por convenios o acuerdos.

**SECCIÓN TERCERA
CONVENIOS**

Artículo 63.- El Municipio percibirá recursos como resultado de apoyos directos del Gobierno del Estado o del Gobierno Federal a través de convenios o programas, para desarrollo de obras, acciones y otros beneficios.

CAPÍTULO IX**INGRESOS DERIVADOS DE FINANCIAMIENTOS****SECCIÓN ÚNICA
ENDEUDAMIENTO INTERNO**

Artículo 64.- Los derivados de empréstitos o financiamientos que se celebren con personas físicas y morales, siguiendo los procedimientos que para tales efectos contempla la Ley de Deuda Pública Estatal y Municipal de Tamaulipas.

Artículo 65.- Solo podrán obtenerse empréstitos o financiamientos que sean destinados a obras públicas y proyectos productivos, de conformidad con lo que establece el artículo 117 fracción VIII segundo párrafo de la Constitución Política de los Estados Unidos Mexicanos y artículos aplicables en la Ley de Deuda Pública Estatal y Municipal de Tamaulipas.

CAPÍTULO X**FACILIDADES ADMINISTRATIVAS Y ESTÍMULOS FISCALES****SECCIÓN PRIMERA****DEL IMPUESTO SOBRE LA PROPIEDAD URBANA, SUBURBANA Y RÚSTICA**

Artículo 66.- La cuota mínima anual del Impuesto sobre la Propiedad Urbana, Suburbana y Rústica (predial) será de 3 UMA.

Artículo 67.- Los propietarios de bienes inmuebles que se encuentren en los siguientes supuestos, se les bonificará el 50% del Impuesto sobre la Propiedad Urbana, Suburbana y Rústica (predial):

- a) Los que sean propiedad de pensionados, jubilados y personas de sesenta años o más de edad,
- b) Los que sean propiedad de personas que padezcan alguna discapacidad que les impida laborar,
- c) Los predios propiedad particular que sean dados en comodato en favor del Municipio, y que sean destinados a actividades deportivas, recreativas o culturales.

Estos beneficios se otorgarán a una sola casa-habitación que corresponda al domicilio del propietario donde se encuentre ubicado el inmueble.

Artículo 68.- Los contribuyentes del impuesto predial que cubran anticipadamente el impuesto por la anualidad dentro de los meses de enero, febrero, marzo y abril podrán obtener una bonificación del 15%, 15%, 8% y 8%, respectivamente de su importe, excepto los que tributen bajo cuota mínima.

**SECCIÓN SEGUNDA
DEL IMPUESTO SOBRE ADQUISICIÓN DE INMUEBLES**

Artículo 69.- Para los efectos de la deducción del valor de los inmuebles en el cálculo del Impuesto Sobre Adquisición de Inmuebles a que se refiere el artículo 124 del Código Municipal para el Estado de Tamaulipas, además de las deducciones señaladas en el artículo 129 del citado ordenamiento, el municipio podrá aplicar una reducción al valor catastral de los inmuebles de la siguiente manera:

- a) Tratándose de los inmuebles urbanos y suburbanos, 50% al valor catastral; y,
- b) Tratándose de los inmuebles rústicos, 50% al valor catastral.

**CAPÍTULO XI
DE LA EFICIENCIA RECAUDATORIA
SECCIÓN ÚNICA
INDICADORES DE DESEMPEÑO**

Artículo 70.- En cumplimiento de la Ley General de Contabilidad Gubernamental, se adoptan de manera enunciativa, más no limitativa, los siguientes Indicadores de Desempeño que se describen a continuación:

1.- Ingresos propios.

Se entiende por "ingresos propios" las contribuciones que recauda el Municipio, que son potestad y competencia tributaria municipal (impuestos, derechos, productos, aprovechamientos, contribuciones por mejoras).

Este indicador representa la proporción de ingresos propios con respecto al ingreso total y su resultado nos ofrece información con respecto a la capacidad recaudatoria del Municipio.

Fórmula:

$$\text{Ingresos propios} = (\text{Ingresos propios} / \text{Ingreso total}) * 100.$$

2.- Eficiencia recaudatoria del impuesto predial.

Este indicador constituye la eficiencia desempeñada por el Municipio en la recaudación obtenida del impuesto predial. Se obtiene al relacionar la recaudación obtenida del impuesto predial con respecto a la facturación emitida (importe esperado o expectativa de cobro).

Fórmula:

$$\text{Eficiencia recaudatoria del impuesto predial} = (\text{Recaudación del Impuesto Predial} / \text{Facturación total del Impuesto predial}) * 100.$$

3.- Eficiencia en el cobro de cuentas por cobrar por impuesto predial.

Este indicador mide la eficacia en el cobro de impuesto predial, según el cobro de rezago en impuesto predial.

Fórmula:

$$\text{Eficiencia en el cobro de cuentas por cobrar por impuesto predial} = (\text{Rezago cobrado por Impuesto Predial} / \text{Rezago total de Impuesto Predial}) * 100.$$

4.- Eficacia en el cobro de claves catastrales por cobrar por impuesto predial.

Este indicador mide la eficacia en el cobro de las claves catastrales por cobrar por impuesto predial, según sea el cobro de las claves catastrales en rezago del impuesto predial.

Fórmula:

$$\text{Eficacia en el cobro de claves catastrales por cobrar por impuesto predial} = (\text{Claves catastrales en rezago cobrado por Impuesto Predial} / \text{Claves catastrales totales en rezago por impuesto predial}) * 100.$$

5. Eficacia en ingresos fiscales.

Este indicador mide la eficacia en la capacidad de presupuestar los ingresos municipales.

Fórmula:

$$\text{Eficacia en ingresos fiscales} = (\text{Ingresos recaudados} / \text{Ingresos presupuestados}).$$

6. Ingresos propios per cápita.

Este indicador muestra el promedio anual de contribución por cada habitante del municipio de ingresos propios. Es decir, es la aportación o contribución en promedio por cada habitante durante un ejercicio fiscal.

Fórmula:

$$\text{Ingresos propios per cápita} = (\text{Ingresos propios} / \text{Habitantes del Municipio}).$$

7. Ingresos propios por habitante diferentes al predial.

Este indicador muestra la capacidad generada por el municipio por el cobro de derechos.

Fórmula:

$$\text{Ingresos propios por habitante diferentes al predial} = (\text{Ingresos totales} - \text{ingresos por predial} / \text{número de habitantes}).$$

8. Dependencia fiscal.

Este indicador mide la dependencia de los ingresos propios que recauda el municipio en relación con los recursos federales que se reciben del Presupuesto de Egresos de la Federación.

Fórmula:

$$\text{Dependencia fiscal} = (\text{ingresos propios} / \text{ingresos provenientes de la Federación}) * 100.$$

La información estadística que se obtenga con los datos a que se refiere el presente artículo, sean de periodicidad mensual, trimestral y anual, son objeto de difusión pública en la página de Internet del Municipio y le son aplicable las disposiciones que sobre De las Sanciones y, De las Responsabilidades, determinan la Ley General de Contabilidad Gubernamental, y la Ley de Transparencia y Acceso a la Información Pública del Estado de Tamaulipas.

CAPÍTULO XII LEY DE DISCIPLINA FINANCIERA

Conforme a la fracción II del artículo 18 de la Ley de Disciplina Financiera citada, y acorde al Plan Estatal de Desarrollo 2016-2022, este ayuntamiento establece en el "Eje. 1. Orden, Paz y Justicia" sub eje Administración Moderna, el objetivo es "implementar un aparato administrativo moderno, funcional y flexible, con personal adecuado en la estructura administrativa", así como en el sub eje Finanzas Públicas Transparentes, y cuyo objetivo es "ejercer los recursos públicos municipales con base en la transparencia, austeridad y racionalidad de acuerdo al objeto del gasto", se presentan las siguientes estrategias y metas que adoptará el Municipio para el ejercicio fiscal de 2020:

- Mejorar los procesos administrativos gestionando equipamiento para proporcionar un servicio público más eficiente y eficaz;
- Garantizar la transparencia y el acceso a la información pública;
- Fomentar la cultura de la legalidad y el combate a la corrupción;
- Aplicar medidas disciplinarias en el ejercicio de los recursos públicos de conforme a la disponibilidad presupuestal;
- Cuidar el manejo de las finanzas públicas con un ejercicio equilibrado de los ingresos y egresos;
- Modernizar los sistemas de captación de ingresos propios del municipio, y
- Incentivar a la población al cumplimiento de sus obligaciones fiscales proporcionando mejores bienes y servicios.

METAS

- Mantener los subsidios fiscales en materia del impuesto predial, con la meta de beneficiar a 1,600 contribuyentes de este impuesto que efectúan su pago anual en una sola exhibición durante los meses de enero, febrero, marzo y abril.
- Efectuar el sorteo predial 2020 mediante rifas de electrodomésticos, a efecto de mejorar la recaudación en el primer cuatrimestre del año.
- Continuar con el reforzamiento del programa de actualización catastral (predios omisos y construcciones no manifestadas). La meta que se plantea es alcanzar un 30% de los predios en el ejercicio 2020.

Conforme a la fracción II del propio artículo de la ley precitada, se describen los posibles riesgos relevantes para las finanzas públicas.

a) Riesgo de liquidez. Derivado de la volatilidad de los ingresos en los ciudadanos es posible que no se cuente con la recaudación estimada en ingresos propios y con ello ver afectados los programas municipales. Además, dado que las Participaciones Federales dependen de la Recaudación Nacional y su repartición al Municipio se realiza en base al número de habitantes, y a la eficiencia recaudatoria del Impuesto Predial y del servicio de agua potable, esto hace que las Participaciones Federales al Municipio sean variables.

b) Riesgos globales. Que al depender en más del 90% de los ingresos por participaciones, aportaciones y convenios, y al haber afectaciones globales por cambios en las tasas de interés, tipo de cambio y precio del barril de la mezcla mexicana del petróleo, muy posiblemente hubiera recortes en estos rubros; afectando los proyectos de infraestructura del Municipio.

c) Inflación. La inflación general anual al cierre del mes de septiembre del 2019 fue de 3.00 por ciento. De acuerdo con los Criterios Generales de Política Económica para la Ley de Ingresos y el Proyecto de Presupuesto de Egresos de la Federación correspondientes al Ejercicio Fiscal 2020.

Para enfrentar los anteriores riesgos, las estrategias y metas anteriormente citadas del Plan Estatal de Desarrollo 2016-2022, serán las normas que guíen a la Administración Municipal de Villagrán, para conseguir dicho propósito.

ANEXO 7a)

En cumplimiento por lo dispuesto en el artículo 18 de la Ley de Disciplina Financiera de las Entidades Federativas y los Municipios, y tomando en cuenta que el Municipio de Villagrán tiene una población menor a 200,000 habitantes según el último censo de la población publicado por el INEGI, de conformidad con el formato aprobado por el Consejo Nacional de Armonización Contable, se describe a continuación la proyección de ingresos para el Municipio de Villagrán.

**MUNICIPIO DE VILLAGRÁN, TAM.
PROYECCION DE INGRESOS LDF
(PESOS)
(CIFRAS NOMINALES)**

Concepto (b)	2020	2021
1. Ingresos de Libre Disposición (1=A+B+C+D+E+F+G+H+I+J+K+L)	28,926,000.00	29,793,780.00
A. Impuestos	780,000.00	803,400.00
B. Cuotas y Aportaciones de Seguridad Social	0.00	0.00
C. Contribuciones de Mejoras	0.00	0.00
D. Derechos	79,000.00	81,370.00
E. Productos	7,000.00	7,210.00
F. Aprovechamientos	10,000.00	10,300.00
G. Ingresos por Ventas de Bienes y Servicios	0.00	0.00
H. Participaciones	28,050,000.00	28,891,500.00
I. Incentivos Derivados de la Colaboración Fiscal	0.00	0.00
J. Transferencias	0.00	0.00
K. Convenios	0.00	0.00
L. Otros Ingresos de Libre Disposición	0.00	0.00
2. Transferencias Federales Etiquetadas (2=A+B+C+D+E)	12,809,900.00	13,066,098.00
A. Aportaciones	12,809,900.00	13,066,098.00
B. Convenios	0.00	0.00
C. Fondos Distintos de Aportaciones	0.00	0.00
D. Transferencias, Subsidios y Subvenciones, y Pensiones y Jubilaciones	0.00	0.00
E. Otras Transferencias Federales Etiquetadas	0.00	0.00
3. Ingresos Derivados de Financiamientos (3=A)	0.00	0.00
A. Ingresos Derivados de Financiamientos	0.00	0.00
4. Total de Ingresos Proyectados (4=1+2+3)	41,735,900.00	42,859,878.00
Datos Informativos		
1. Ingresos Derivados de Financiamientos con Fuente de Pago de Recursos de Libre Disposición		
2. Ingresos derivados de Financiamientos con Fuente de Pago de Transferencias Federales Etiquetadas		
3. Ingresos Derivados de Financiamiento (3 = 1 + 2)		

ANEXO 7c)

Conforme a la fracción III del artículo 18 de la Ley citada, se presentan los resultados de las finanzas públicas que abarcan el periodo anterior y el ejercicio actual de acuerdo con los formatos emitidos por el Consejo Nacional de Armonización Contable.

**MUNICIPIO DE VILLAGRÁN, TAM.
RESULTADOS DE INGRESOS LDF
(PESOS)**

Concepto (b)	2018 ¹	2019 ²
1. Ingresos de Libre Disposición (1=A+B+C+D+E+F+G+H+I+J+K+L)	29,223,263.00	36,968,772.00
A. Impuestos	1,781,573.00	745,305.00
B. Cuotas y Aportaciones de Seguridad Social	0.00	0.00
C. Contribuciones de Mejoras	0.00	0.00
D. Derechos	87,114.00	7,656,926.00
E. Productos	313.00	6,141.00
F. Aprovechamientos	0.00	0.00
G. Ingresos por Ventas de Bienes y Servicios	0.00	0.00
H. Participaciones	27,354,263.00	28,560,400.00

I. Incentivos Derivados de la Colaboración Fiscal	0.00	0.00
J. Transferencias	0.00	0.00
K. Convenios	0.00	0.00
L. Otros Ingresos de Libre Disposición	0.00	0.00
2. Transferencias Federales Etiquetadas (2=A+B+C+D+E)	11,698,861.00	12,809,900.00
A. Aportaciones	11,298,861.00	12,809,900.00
B. Convenios	400,000.00	0.00
C. Fondos Distintos de Aportaciones	0.00	0.00
D. Transferencias, Subsidios y Subvenciones, y Pensiones y Jubilaciones	0.00	0.00
E. Otras Transferencias Federales Etiquetadas	0.00	0.00
3. Ingresos Derivados de Financiamientos (3=A)	0.00	0.00
A. Ingresos Derivados de Financiamientos	0.00	0.00
4. Total de Ingresos Projectados (4=1+2+3)	40,922,124.00	49,778,672.00
Datos Informativos		
1. Ingresos Derivados de Financiamientos con Fuente de Pago de Recursos de Libre Disposición		
2. Ingresos derivados de Financiamientos con Fuente de Pago de Transferencias Federales Etiquetadas		
3. Ingresos Derivados de Financiamiento (3 = 1 + 2)		

¹. Los importes corresponden a los ingresos totales devengados.

². Los importes corresponden a los ingresos devengados al cierre trimestral más reciente disponible y estimado para el resto del ejercicio.

CAPÍTULO XIII

NORMA PARA ARMONIZAR LA PRESENTACIÓN DE LA INFORMACIÓN ADICIONAL DEL PROYECTO DEL PRESUPUESTO DE INGRESOS DEL MUNICIPIO DE VILLAGRAN, TAM.

Con fundamento en los artículos 9, fracciones I y IX, 14 y 61, fracción I, último párrafo de la Ley General de Contabilidad Gubernamental y Cuarto Transitorio del Decreto por el que se reforma y adiciona la Ley General de Contabilidad Gubernamental, para transparentar y armonizar la información financiera relativa a la aplicación de recursos públicos en los distintos órdenes de gobierno, publicado en el Diario Oficial de la Federación el 12 de noviembre de 2012 se presenta Formato de Iniciativa de Ley de Ingresos Armonizada:

Concepto	Ingreso Estimado
Total	41,735,900.00
Impuestos	780,000.00
Impuestos Sobre los Ingresos	3,000.00
Impuestos Sobre el Patrimonio	670,000.00
Impuestos Sobre la Producción, el Consumo y las Transacciones	10,000.00
Impuestos al Comercio Exterior	0.00
Impuestos Sobre Nóminas y Asimilables	0.00
Impuestos Ecológicos	0.00
Accesorios de Impuestos	12,000.00
Otros Impuestos	0.00
Impuestos no Comprendidos en la Ley de Ingresos Vigente, Causados en Ejercicios Fiscales Anteriores Pendientes de Liquidación o Pago	85,000.00
Cuotas y Aportaciones de Seguridad Social	0.00
Aportaciones para Fondos de Vivienda	0.00
Cuotas para la Seguridad Social	0.00
Cuotas de Ahorro para el Retiro	0.00
Otras Cuotas y Aportaciones para la Seguridad Social	0.00
Accesorios de Cuotas y Aportaciones de Seguridad Social	0.00
Contribuciones de Mejoras	0.00
Contribuciones de Mejoras por Obras Públicas	0.00
Contribuciones de Mejoras no Comprendidas en la Ley de Ingresos Vigente, Causadas en Ejercicios Fiscales Anteriores Pendientes de Liquidación o Pago	0.00
Derechos	79,000.00
Derechos por el Uso, Goce, Aprovechamiento o Explotación de Bienes de Dominio Público	4,000.00
Derechos a los Hidrocarburos (Derogado)	0.00
Derechos por Prestación de Servicios	75,000.00
Otros Derechos	0.00
Accesorios de Derechos	0.00
Derechos no Comprendidos en la Ley de Ingresos Vigente, Causados en Ejercicios Fiscales Anteriores Pendientes de Liquidación o Pago	0.00
Productos	7,000.00
Productos	0.00

Productos de Capital (Derogado)	0.00
Productos no Comprendidos en la Ley de Ingresos Vigente, Causados en Ejercicios Fiscales Anteriores Pendientes de Liquidación o Pago	7,000.00
Aprovechamientos	10,000.00
Aprovechamientos	10,000.00
Aprovechamientos Patrimoniales	0.00
Accesorios de Aprovechamientos	0.00
Aprovechamientos no Comprendidos en la Ley de Ingresos Vigente, Causados en Ejercicios Fiscales Anteriores Pendientes de Liquidación o Pago	0.00
Ingresos por Venta de Bienes, Prestación de Servicios y Otros Ingresos	0.00
Ingresos por Venta de Bienes y Prestación de Servicios de Instituciones Públicas de Seguridad Social	0.00
Ingresos por Venta de Bienes y Prestación de Servicios de Empresas Productivas del Estado	0.00
Ingresos por Venta de Bienes y Prestación de Servicios de Entidades Paraestatales y Fideicomisos No Empresariales y No Financieros	0.00
Ingresos por Venta de Bienes y Prestación de Servicios de Entidades Paraestatales Empresariales No Financieras con Participación Estatal Mayoritaria	0.00
Ingresos por Venta de Bienes y Prestación de Servicios de Entidades Paraestatales Empresariales Financieras Monetarias con Participación Estatal Mayoritaria	0.00
Ingresos por Venta de Bienes y Prestación de Servicios de Entidades Paraestatales Empresariales Financieras No Monetarias con Participación Estatal Mayoritaria	0.00
Ingresos por Venta de Bienes y Prestación de Servicios de Fideicomisos Financieros Públicos con Participación Estatal Mayoritaria	0.00
Ingresos por Venta de Bienes y Prestación de Servicios de los Poderes Legislativo y Judicial, y de los Órganos Autónomos	0.00
Otros Ingresos	0.00
Participaciones, Aportaciones, Convenios, Incentivos Derivados de la Colaboración Fiscal y Fondos Distintos de Aportaciones	40,859,900.00
Participaciones	28,050,000.00
Aportaciones	12,809,900.00
Convenios	0.00
Incentivos Derivados de la Colaboración Fiscal	0.00
Fondos Distintos de Aportaciones	0.00
Transferencias, Asignaciones, Subsidios y Subvenciones, y Pensiones y Jubilaciones	0.00
Transferencias y Asignaciones	0.00
Transferencias al Resto del Sector Público (Derogado)	0.00
Subsidios y Subvenciones	0.00
Ayudas Sociales (Derogado)	0.00
Pensiones y Jubilaciones	0.00
Transferencias a Fideicomisos, Mandatos y Análogos (Derogado)	0.00
Transferencias del Fondo Mexicano del Petróleo para la Estabilización y el Desarrollo	0.00
Ingresos Derivados de Financiamientos	0.00
Endeudamiento Interno	0.00
Endeudamiento Externo	0.00
Financiamiento Interno	0.00

TRANSITORIOS

Artículo Primero. El presente Decreto entrará en vigor el día 1 de enero del año 2020 y deberá publicarse en el Periódico Oficial del Estado.

Artículo Segundo. En caso de que durante el ejercicio fiscal disminuyan los ingresos previstos en la presente Ley de Ingresos, la Tesorería Municipal, a efecto de cumplir con el principio de sostenibilidad del Balance presupuestario y del Balance presupuestario de recursos disponibles, deberá aplicar ajustes al Presupuesto de Egresos en los rubros de gasto en el siguiente orden:

I. Gastos de comunicación social;

II. Gasto corriente que no constituya un subsidio entregado directamente a la población, en términos de lo dispuesto por el artículo 13, fracción VII de la Ley de Disciplina Financiera de las Entidades Federativas y los Municipios; y

III. Gasto en servicios personales, prioritariamente las erogaciones por concepto de percepciones extraordinarias. En caso de que los ajustes anteriores no sean suficientes para compensar la disminución de ingresos, podrán realizarse ajustes en otros conceptos de gasto, siempre y cuando se procure no afectar los programas sociales.

Artículo Tercero. En el caso de que durante el ejercicio fiscal, los Municipios incurran en un Balance presupuestario de recursos disponible negativo, los Ayuntamientos deberán dar cuenta a esta Legislatura de los siguientes aspectos:

I. Las razones excepcionales que justifican el Balance presupuestario de recursos disponibles negativo, conforme a lo dispuesto en el artículo 7 de la Ley de Disciplina Financiera de las Entidades Federativas y los Municipios;

II. Las fuentes de recursos necesarias y el monto específico para cubrir el Balance presupuestario de recursos disponibles negativo, y

III. El número de ejercicios fiscales y las acciones requeridas para que dicho Balance presupuestario de recursos disponibles negativo sea eliminado y se restablezca el Balance presupuestario de recursos disponibles sostenible.

Los Ayuntamientos a través de la Tesorería Municipal o su equivalente, reportará en los informes trimestrales y en la Cuenta Pública que se entreguen a esta Legislatura y a través de su página oficial de internet, el avance de las acciones, hasta en tanto se recupere el presupuesto sostenible de recursos sostenibles.

Artículo Cuarto. Los recursos para cubrir adeudos del ejercicio fiscal anterior, ADEFAS, previstos en el proyecto de presupuesto de egresos, podrán ser hasta por el 3.5 por ciento de los ingresos totales del Municipio, de conformidad con lo señalado en los artículos 20 y transitorio Décimo Primero de la Ley de Disciplina Financiera de las Entidades Federativas y los Municipios.

SALÓN DE SESIONES DEL CONGRESO DEL ESTADO LIBRE Y SOBERANO DE TAMAULIPAS.- Cd. Victoria, Tam., a 15 de diciembre del año 2019.- DIPUTADO PRESIDENTE.- FRANCISCO JAVIER GARZA DE COSS.- Rúbrica.- DIPUTADA SECRETARIA.- GLORIA IVETT BERMEA VÁZQUEZ.- Rúbrica.- DIPUTADA SECRETARIA.- ESTHER GARCÍA ANCIRA.- Rúbrica.

Por tanto, mando se imprima, publique, circule y se le dé el debido cumplimiento.

Dado en la residencia del Poder Ejecutivo, en Victoria, Capital del Estado de Tamaulipas, a los diecisiete días del mes de diciembre del año dos mil diecinueve.

ATENTAMENTE.- EL GOBERNADOR CONSTITUCIONAL DEL ESTADO.- FRANCISCO JAVIER GARCÍA CABEZA DE VACA.- Rúbrica.- EL SECRETARIO GENERAL DE GOBIERNO.- CÉSAR AUGUSTO VERÁSTEGUI OSTOS.- Rúbrica.

FRANCISCO JAVIER GARCÍA CABEZA DE VACA, Gobernador Constitucional del Estado Libre y Soberano de Tamaulipas, a sus habitantes hace saber:

Que el Honorable Congreso del Estado, ha tenido a bien expedir el siguiente Decreto:

Al margen un sello que dice:- "Estados Unidos Mexicanos.- Gobierno de Tamaulipas.- Poder Legislativo.

LA SEXAGÉSIMA CUARTA LEGISLATURA DEL CONGRESO CONSTITUCIONAL DEL ESTADO LIBRE Y SOBERANO DE TAMAULIPAS, EN USO DE LAS FACULTADES QUE LE CONFIEREN LOS ARTÍCULOS 58 FRACCIÓN I DE LA CONSTITUCIÓN POLÍTICA LOCAL; Y 119 DE LA LEY SOBRE LA ORGANIZACIÓN Y FUNCIONAMIENTO INTERNOS DEL CONGRESO DEL ESTADO LIBRE Y SOBERANO DE TAMAULIPAS, TIENE A BIEN EXPEDIR EL SIGUIENTE:

DECRETO No. LXIV-61

MEDIANTE EL CUAL SE EXPIDE LA LEY DE INGRESOS DEL MUNICIPIO DE XICOTÉNCATL, TAMAULIPAS, PARA EL EJERCICIO FISCAL DEL AÑO 2020.

LEY DE INGRESOS DEL MUNICIPIO DE XICOTÉNCATL, TAMAULIPAS, PARA EL EJERCICIO FISCAL DEL AÑO 2020

CAPÍTULO I DE LA NATURALEZA Y OBJETO DE LA LEY

Artículo 1º.- La presente ley es de orden público y de interés social, y tiene por objeto establecer los ingresos que percibirá la hacienda pública del Municipio de Xicoténcatl, Tamaulipas, durante el ejercicio fiscal del año 2020, por los provenientes de los conceptos que se señalan en la presente ley:

- I. Impuestos;
- II. Derechos;
- III. Productos;
- IV. Participaciones;
- V. Aprovechamientos;
- VI. Accesorios;
- VII. Financiamientos;
- VIII. Aportaciones, incentivos y reasignaciones de recursos federales; y,
- IX. Otros ingresos.

CLASIFICACIÓN POR RUBROS DE INGRESOS

1. Impuestos;
2. Cuotas y aportaciones de Seguridad Social;
3. Contribuciones de Mejoras;
4. Derechos;
5. Productos;
6. Aprovechamientos;
7. Ingresos por venta de bienes y servicios;
8. Participaciones y Aportaciones;
9. Transferencias, Asignaciones, Subsidios y otras ayudas; y
10. Ingresos derivados de Financiamientos.

Los ingresos, dependiendo de su naturaleza, se registrarán por lo dispuesto en esta ley, en el Código Municipal para el Estado de Tamaulipas, por las disposiciones administrativas de observancia general que emita el Ayuntamiento y las normas de Derecho Común, entre otras.

Con fundamento en los artículos 6, primer párrafo y 9, fracción I de la Ley General de Contabilidad Gubernamental, el Consejo Nacional de Armonización Contable emitió el CLASIFICADOR POR RUBROS DE INGRESOS.

EL CLASIFICADOR POR RUBROS DE INGRESOS es de observancia obligatoria, conforme a los Artículos 7 y quinto transitorio de la Ley General de Contabilidad Gubernamental.

Artículo 2º.- Los ingresos que se recauden por concepto de contribuciones, así como los provenientes de otros conceptos, se destinarán a sufragar los gastos públicos establecidos y autorizados en el Presupuesto de Egresos Municipal correspondiente, así como en lo dispuesto en los convenios de coordinación y en las leyes en que se fundamenten.

CAPÍTULO II
DE LOS CONCEPTOS DE INGRESOS Y SU PRONÓSTICO

Artículo 3º.- Los ingresos que percibirá la Hacienda Pública del Municipio serán los que provengan de los conceptos y en las cantidades estimadas siguientes:

ESTIMACIÓN DE INGRESOS A PERCIBIR EN EL EJERCICIO FISCAL 2020
CLASIFICACIÓN POR RUBROS DE INGRESOS

RUBRO	TIPO, CLASE Y CONCEPTO	CLASIFICADOR POR RUBRO DE INGRESOS	IMPORTE POR CLASE	IMPORTE POR TIPO	IMPORTE POR RUBRO
		TOTALES	106,131,600.00	106,131,600.00	106,131,600.00
1		IMPUESTOS			5,400,000.00
	1.1	Impuestos sobre los ingresos		0.00	
	1.2	Impuestos sobre el Patrimonio		3,600,000.00	
	1.2.1	Impuesto sobre la propiedad urbana	2,000,000.00		
	1.2.2	Impuesto sobre la propiedad rústica	1,600,000.00		
	1.3	Impuesto sobre la producción, el consumo y las transacciones		800,000.00	
	1.3.1	Impuesto Sobre Adquisición de Inmuebles	800,000.00		
	1.4	Impuestos al comercio exterior			0.00
	1.5	Impuesto sobre Nóminas y Asimilables			0.00
	1.6	Impuestos Ecológicos			0.00
	1.7	Accesorios de los Impuestos		1,000,000.00	
	1.7.1	Multas	500,000.00		
	1.7.2	Recargos	500,000.00		
	1.8	Otros Impuestos			0.00
	1.9	Impuestos no comprendidos en las fracciones de la Ley de de ingresos causadas en ejercicios fiscales pendientes de liquidación o pago		0.00	
2		CUOTAS Y APORTACIONES DE SEGURIDAD SOCIAL			0.00
3		CONTRIBUCIONES DE MEJORAS			0.00
	3.1	Contribuciones de mejoras por obras públicas		0.00	
	3.9	Contribuciones de mejoras no comprendidas en las fracciones de la Ley de Ingresos causadas en ejercicios anteriores pendientes de liquidación o pago		0.00	
4		DERECHOS			1,481,600.00
	4.1	Derechos por el uso, goce, aprovechamiento o explotación de bienes de dominio público		608,000.00	
	4.1.2	Uso de la vía pública por comerciantes	208,000.00		
	4.1.3	Maniobras de Carga y Descarga en la Vía Pública	400,000.00		
	4.2	Derechos a los hidrocarburos		0.00	
	4.3	Derechos por prestación de servicios		873,600.00	
	4.3.1	Expedición de certificado de residencia	208,000.00		
	4.3.2	Manifiestos de propiedad urbana y rústica	31,200.00		
	4.3.23	Planificación, urbanización y pavimentación	249,600.00		
	4.3.24	Servicios de panteones	104,000.00		
	4.3.25	Servicios de Rastro	83,200.00		
	4.3.29	Licencias, permisos y autorizaciones de anuncios de publicidad	166,400.00		
	4.3.30	Cuotas por servicios de tránsito y vialidad	31,200.00		
	4.4	Otros derechos		0.00	
	4.5	Accesorios de los derechos		0.00	
5		PRODUCTOS			0.00
	5.1	Productos de tipo corriente		0.00	
	5.2	Productos de tipo capital		0.00	
	5.9	Productos no comprendidos en las fracciones de la Ley de Ingresos causadas en ejercicios fiscales anteriores pendientes de liquidación o pago.		0.00	
6		APROVECHAMIENTOS.			250,000.00
	6.1	Aprovechamientos de Tipo Corriente.		250,000.00	
	6.1.1	Multas de Transito	250,000.00		
	6.2	Aprovechamientos de Capital.		0.00	
	6.9	Aprovechamientos no comprendidos en las fracciones de la Ley de Ingresos causadas en ejercicios fiscales anteriores pendientes de liquidación o pago. (Rezagos)		0.00	
7		INGRESOS POR VENTA DE BIENES Y SERVICIOS			
	7.1	Ingresos por venta de bienes y servicios de organismos descentralizados			
	7.2	Ingresos de operación de entidades paraestatales empresariales		0.00	
	7.3	Ingresos por venta de bienes y servicios producidos en establecimientos del Gobierno Central		0.00	
8		PARTICIPACIONES Y APORTACIONES.			99,000,000.00
	8.1	Participaciones.		63,000,000.00	
	8.1.1	Fondo General de Participaciones	52,000,000.00		

	8.1.2	Fondo de Fomento Municipal			
	8.1.3	Fondo de Fiscalización y Recaudación	5,000,000.00		
	8.1.4	Fondo de Extracción de Hidrocarburos	3,500,000.00		
	8.1.5	Impuesto Especial sobre Producción y Servicios			
	8.1.6	Tenencia o Uso de Vehículos			
	8.1.7	Fondo de de Compensación ISAN			
	8.1.8	Impuestos sobre automóviles Nuevos			
	8.1.9	Incentivo en Venta Final de Gasolina y Diesel (9/11)	2,500,000.00		
	8.2	Aportaciones.		36,000,000.00	
	8.2.1	Fismun	16,500,000.00		
	8.2.2	Fortamun	19,500,000.00		
	8.3	Convenios		0.00	
9		TRANSFERENCIAS, ASIGNACIONES, SUBSIDIOS Y OTRAS AYUDAS.			0.00
	9.1	Transferencias Internas y Asignaciones al Sec. Púb		0.00	
	9.2	Transferencias al Resto del Sector Público		0.00	
	9.3	Subsidios y Subvenciones		0.00	
	9.4	Ayudas sociales		0.00	
	9.5	Pensiones y Jubilaciones		0.00	
	9.6	Transfer. a Fideicomisos, mandatos y análogos		0.00	
10		INGRESOS DERIVADOS DE FINANCIAMIENTOS.			0.00
	10.1	Endeudamiento interno		0.00	
	10.2	Endeudamiento externo		0.00	
		TOTALES	106,131,600.00	106,131,600.00	106,131,600.00

(CIENTO SEIS MILLONES CIENTO TREINTA UN MIL SEISCIENTOS PESOS 00/100 MN)

Artículo 4º.- Los ingresos previstos por esta ley se causarán, liquidarán y recaudarán, en los términos del Código Municipal para el Estado de Tamaulipas y de conformidad con las disposiciones de las demás leyes, reglamentos, acuerdos y circulares aplicables.

Artículo 5º.- Los rezagos por concepto de impuestos y derechos en la presente ley, se cobrarán y recaudarán de conformidad con las disposiciones legales que rigieren en la época en que se causaron.

Artículo 6º.- La falta puntual de pago de cualquiera de los impuestos, derechos, contribuciones diversas o aprovechamientos, dará lugar al cobro de un recargo a razón del **1.13%** por cada mes o fracción que se retarde el pago, independientemente de la actualización y de la sanción a que haya lugar. Se podrán exentar parte de los recargos causados, en los términos que dispone el artículo 98 del Código Municipal para el Estado de Tamaulipas.

Artículo 7º.- Cuando se otorgue prórroga para el pago de los créditos fiscales municipales, en los términos del Código Fiscal del Estado, se causarán recargos sobre saldos insolutos del monto total de los créditos fiscales, a una tasa mensual del **1.8%**, sobre los créditos fiscales prorrogados.

Artículo 8º.- Para los efectos de esta ley, se entiende como Unidad de Medida y Actualización (UMA) la referencia económica en pesos para determinar la cuantía del pago de las obligaciones y supuestos previstos en la presente ley, así como de las disposiciones jurídicas que emanen de la Reglamentación Municipal vigente.

El valor diario de la Unidad de Medida y Actualización (UMA), será el determinado por el Instituto Nacional de Estadística y Geografía (INEGI) y publicado en el Diario Oficial de la Federación para todo el país.

**CAPÍTULO III
DE LOS IMPUESTOS
SECCIÓN PRIMERA
IMPUESTOS SOBRE LOS INGRESOS
DEL IMPUESTO SOBRE ESPECTÁCULOS PÚBLICOS**

Artículo 9º.- El impuesto sobre espectáculos públicos se causará y liquidará conforme a las disposiciones previstas en los artículos 101 al 103 del Código Municipal para el Estado de Tamaulipas.

I. Con la tasa del 10% sobre los ingresos que se perciban por los siguientes espectáculos o diversiones:

- a) Bailes públicos;
- b) Espectáculos deportivos, taurinos, jaripeos y similares;
- c) Espectáculos culturales, musicales y artísticos;
- d) Cualquier diversión o espectáculo no gravado por la Ley del Impuesto al Valor Agregado; y,
- e) Espectáculos de teatro o circo.

II. Será facultad de la Tesorería Municipal, solicitar la documentación necesaria para validar el cumplimiento de las obligaciones fiscales de los sujetos a exención a que hace referencia el artículo 102-G del Código Municipal.

III. En el caso de que las actividades mencionadas en la fracción I sean organizadas para recabar fondos confines de beneficencia y por Instituciones de beneficencia, se bonificará el 100% del impuesto respectivo.

Asimismo, de conformidad con lo dispuesto en el artículo 103 del Código Municipal, la Tesorería podrá solicitar la información que considere pertinente, para confirmar que los ingresos se destinarán a obras de asistencia social y servicios, obras públicas, o, para instituciones que impartan educación gratuita.

IV. Será facultad de la Tesorería Municipal el nombramiento de interventores municipales, para los efectos a que se refiere este impuesto, quienes tendrán la facultad de inspección y vigilancia de los ingresos por la entrada individual al espectáculo.

SECCIÓN SEGUNDA
IMPUESTOS SOBRE EL PATRIMONIO
DEL IMPUESTO SOBRE LA PROPIEDAD URBANA, SUBURBANA Y RÚSTICA

Artículo 10.- Este impuesto se causará sobre el valor de los bienes raíces, determinado conforme a la tabla de valores unitarios de terreno y construcción aprobada por el H. Congreso del Estado en los términos del artículo 74 de la Ley de Catastro para el Estado de Tamaulipas. La base para el cálculo de este impuesto será el valor catastral de los inmuebles, y el impuesto se causará y liquidará anualmente sobre los inmuebles cuyo valor se determine o modifique a partir de la entrada en vigor de la presente ley, conforme a las siguientes:

TASAS

I. Predios urbanos con edificaciones	3.0 al millar
II. Predios suburbanos con edificaciones,	3.0 al millar
III. Predios rústicos,	1.5 al millar
IV. Predios urbanos y suburbanos sin edificaciones (baldíos),	3.0 al millar

V. Tratándose de predios urbanos no edificados propiedad de fraccionamientos autorizados, no se aplicará la tasa prevista en la fracción IV;

VI. Los adquirentes de los lotes provenientes de fraccionamientos que no construyan en los predios en un plazo de tres años a partir de la contratación de la operación, pagarán un 100% más del impuesto, al término de ese tiempo;

VII. Los propietarios de fraccionamientos autorizados pagarán el 100% de aumento al impuesto por los predios no vendidos en un plazo de tres años a partir de la autorización oficial de la venta.

SECCIÓN TERCERA
IMPUESTOS SOBRE LA PRODUCCIÓN, EL CONSUMO Y LAS TRANSACCIONES
DEL IMPUESTO SOBRE ADQUISICIÓN DE INMUEBLES

Artículo 11.- La base del Impuesto sobre Adquisición de Inmuebles se determinará en los términos del artículo 107 del Código Municipal para el Estado de Tamaulipas, tomando en cuenta el resultado de la aplicación de las tablas de valores unitarios de suelo y construcción, que sirvieron de base para la determinación del Impuesto sobre la Propiedad Urbana, Suburbana y Rústica.

Artículo 12.- El impuesto sobre adquisición de inmuebles se causará y liquidará a la tasa del 2% sobre el valor de los inmuebles, conforme a las disposiciones previstas en los artículos 124 al 132 del Código Municipal para el Estado de Tamaulipas.

SECCIÓN CUARTA
ACCESORIOS DE IMPUESTOS

Artículo 13.- Cuando no se cubran los impuestos en la fecha o dentro del plazo fijado por las disposiciones fiscales, dará lugar a la causación o cobro de un recargo a razón del **1.13 %** por cada mes o fracción que se retarde el pago y hasta que el mismo se efectúe, independientemente de la actualización y de la sanción a que haya lugar. Se podrán exentar parte de los recargos causados, en los términos que dispone el artículo 98 del Código Municipal para el Estado de Tamaulipas.

Los recargos se causarán hasta por cinco años, en los cuales los recargos se causarán hasta en tanto no se extingan las facultades de las autoridades fiscales para determinar las contribuciones o aprovechamientos omitidos y sus accesorios, y se calcularán sobre el total del crédito fiscal, excluyendo los propios recargos, los gastos de ejecución y las multas por infracción a disposiciones fiscales.

Artículo 14.- Los contribuyentes que obtengan prórroga para cubrir los créditos fiscales municipales, en los términos del Código Fiscal del Estado, pagarán recargos sobre saldos insolutos a una tasa mensual del **1.8 %**, sobre los créditos fiscales prorrogados.

Artículo 15.- El Municipio percibirá gastos de ejecución cuando lleve a cabo el procedimiento administrativo de ejecución para el cobro de créditos fiscales en que incurran los contribuyentes, en los términos del Código Fiscal del Estado y su Reglamento.

SECCIÓN QUINTA
IMPUESTOS NO COMPRENDIDOS EN LAS FRACCIONES DE LA LEY DE INGRESOS CAUSADAS EN EJERCICIOS FISCALES ANTERIORES PENDIENTES DE LIQUIDACIÓN O PAGO

Artículo 16.- Se consideran rezagos de Impuestos los correspondientes a ejercicios fiscales anteriores, devengados al cierre del ejercicio inmediato anterior (2019), pendientes de liquidación o pago, cuyo cobro se efectúe en el presente ejercicio fiscal (2020).

CAPÍTULO IV
CONTRIBUCIONES DE MEJORAS

SECCIÓN ÚNICA
CONTRIBUCIONES DE MEJORAS POR OBRAS DE INTERÉS PÚBLICO

Artículo 17.- Son sujetos de este pago las personas físicas o morales propietarios o poseedoras de inmuebles dentro del área de beneficio o zona de influencia beneficiada por la obra pública.

Artículo 18.- Las contribuciones de mejoras por obras de interés público se causarán por:

- I. Instalación de alumbrado público;
- II. Pavimentación, adoquinado, empedrado, revestimiento de calles o rehabilitación de las mismas;
- III. Construcción de guarniciones y banquetas;
- IV. Instalación de obras de agua y drenaje, sanitario y pluvial, mejoramiento o reestructuración de las ya existentes; y,
- V. En general, por obras de embellecimiento, saneamiento o cualquiera de otras semejantes a las enunciadas en el presente artículo.

Artículo 19.- Las contribuciones mencionadas en el artículo anterior se causarán y se pagarán en los términos del Decreto número 406, publicado en el Periódico Oficial del 28 de diciembre de 1977(Ley de Derechos de Cooperación para la Ejecución de Obras de Interés Público). En cada caso se elaborará un estudio técnico general para determinar el valor de la obra y la base para su distribución entre los beneficiados.

Artículo 20.- Las cuotas que en los términos de esta ley, corresponda cubrir a los particulares beneficiados con las obras de interés público, tendrán el carácter de créditos fiscales.

La recaudación de las cuotas, corresponderá a la Tesorería Municipal, la cual por los medios legales las hará efectivas y las aplicará a los fines específicos que les corresponda.

CAPÍTULO V
DE LOS DERECHOS

Artículo 21.- Los derechos que cobrará el Municipio por el uso o aprovechamiento de los bienes del dominio público, así como por recibir los servicios que presta en sus funciones de derecho público o en que deba resarcirse del gasto ocasionado por actividad particular, son los siguientes:

I. Derechos por el uso, goce, y aprovechamiento de bienes del dominio público.

- A. Los provenientes de estacionamientos de vehículos de alquiler y por el uso de la vía pública;
- B. Por el uso de la vía pública por comerciantes ambulantes o con puestos fijos y semifijos; y,
- C. Por el uso de la vía pública por vehículos de carga pesada para maniobras de carga y descarga en zonas restringidas por la autoridad de Tránsito y Vialidad.

II. Derechos por prestación de servicios.

- A. Expedición de certificados, certificaciones, copias certificadas, búsqueda y cotejo de documentos, permisos, dictámenes, actualizaciones, constancias, legalización y ratificación de firmas;
- B. Servicios catastrales, de planificación, urbanización, pavimentación, construcción, remodelación, trámites, peritajes oficiales y por la autorización de fraccionamientos;
- C. Servicio de Panteones;
- D. Servicio de Rastro;
- E. Servicio de limpieza, recolección y recepción de residuos sólidos no tóxicos;
- F. Servicio de limpieza de lotes baldíos;
- G. Expedición de licencias, permisos o autorizaciones para la colocación de anuncios y carteles o la realización de publicidad, excepto los que se realicen por medio de la televisión, la radio, periódicos y revistas;
- H. Servicios de tránsito y vialidad; y,
- I. Servicios de asistencia y salud pública:

III. Otros derechos.

- A. Por concepto de gestión ambiental;

- B. Por la expedición de permisos para kermeses, desfiles, colectas, festivales con fines de lucro, ferias y exposiciones;
- C. Por la expedición de permisos licencias de operación para salones o locales abiertos al público para bailes, eventos y fiestas;
- D. Por la expedición de licencias de funcionamiento, permisos o autorizaciones para la instalación y operación comercial de máquinas de videojuegos y mesas de juego;
- E. Servicios de Protección Civil y Bomberos; y,
- F. Por la expedición de constancias y licencias diversas.

Cuando se solicite la prestación de servicios con carácter de urgentes para el mismo día, causarán un tanto más de la cuota establecida para cada caso.

En ningún caso el importe a pagar será inferior a un UMA.

Los derechos que establece la fracción II de este artículo no se pagarán cuando lo soliciten personas cuya extrema pobreza sea reconocida por el Presidente Municipal.

SECCIÓN PRIMERA DERECHOS POR EL USO, GOCE, APROVECHAMIENTO O EXPLOTACIÓN DE BIENES DE DOMINIO PÚBLICO

Apartado A. Por el uso de la vía pública por comerciantes ambulantes o con puestos fijos y semifijos

Artículo 22.- Los derechos por el uso de la vía pública por comerciantes ambulantes o con puestos fijos y semifijos, se causarán conforme a lo siguiente:

- I. Por la licencia anual los comerciantes ambulantes o con puestos fijos y semifijos pagarán hasta 5.0 UMA;
- II. Los puestos fijos y semifijos con licencia pagarán por mes y por metro cuadrado o fracción que ocupen:
 - a) En primera zona, hasta 10 UMA;
 - b) En segunda zona, hasta 7 UMA; y,
 - c) En tercera zona, hasta 4 UMA.

III. Los permisos provisionales tendrán el mismo costo previsto en la fracción I de este artículo y pagarán además los mismos derechos señalados en la fracción II cuando se trate de 30 días, o la cantidad que resulte dividir la cuota entre 30 días y multiplicarla por el número de días autorizados en el permiso provisional correspondiente.

El ayuntamiento fijará los perímetros y los límites de las zonas en la que se podrá ejercer el comercio ambulante o con puestos fijos y semifijos, así como las cuotas aplicables en cada caso, sin exceder de los máximos establecidos por esta ley.

Los pagos deberán hacerse dentro de los 10 primeros días de cada mes, por los interesados directamente en las cajas de la Tesorería Municipal.

Si el comerciante deja de pagar dos meses consecutivos, perderá los derechos de uso que correspondan al permiso expedido, la reincidencia tendrá como consecuencia la negativa por tiempo indefinido.

Los comerciantes ambulantes o con puestos fijos y semifijos, serán objetos de multas por: carecer de permiso, por tener permiso vencido, por ubicación incorrecta, por laborar fuera de horario, por abandono en vía pública de sus implementos de trabajo o cualquier situación que afecte el buen funcionamiento de las vías de comunicación, esta sanción se aplicará de acuerdo a lo previsto en el artículo 318 fracciones I, II y III del Código Municipal vigente.

SECCIÓN SEGUNDA DERECHOS POR PRESTACIÓN DE SERVICIOS

Apartado A. Expedición de certificados, certificaciones, copias certificadas, búsqueda y cotejo de documentos, permisos, dictámenes, actualizaciones, constancias, legalización y ratificación de firmas

Artículo 23.- Los derechos por expedición de certificados, certificaciones, copias certificadas, búsqueda y cotejo de documentos, permisos, dictámenes, actualizaciones, constancias, legalización y ratificación de firmas, causarán las siguientes:

CUOTAS

I. Expedición de certificados de residencia,	150.00
--	--------

Apartado B. Servicios catastrales, de planificación, urbanización pavimentación, construcción, remodelación, trámites, peritajes oficiales y por la autorización de fraccionamientos.

POR LA PRESTACIÓN DE SERVICIOS CATASTRALES

Artículo 24.- Los derechos por la prestación de los servicios catastrales a solicitud del propietario se causarán y liquidarán conforme a lo siguiente:

I. SERVICIOS CATASTRALES

- a) Revisión, cálculo, aprobación y registro sobre planos de predios:
 - 1.-Urbanos, suburbanos y rústicos, sobre el valor catastral, 1 al millar;
 - 2.- Formas valoradas, 15% del valor diario de la UMA.
- b) Revisión, cálculo, aprobación y registro de manifiestos de propiedad, 1 UMA;
- c) Elaboración de manifiestos, 1 UMA.

II. CERTIFICACIONES CATASTRALES:

- a) La certificación de registro sobre planos de predios proporcionados por los contribuyentes, causará de uno hasta cinco UMAs; y,
- b) La certificación de valores catastrales, de superficies catastrales, de nombre del propietario, poseedor o detentador de un predio, de colindancias y dimensiones, de inexistencia de registro a nombre del solicitante y, en general, de manifiestos o datos de los mismos que obren en los archivos, 2 UMAs.

III. SERVICIOS TOPOGRÁFICOS:

- a) Deslinde de predios urbanos, por metro cuadrado, el 1% de un UMA.
- b) Deslinde de predios suburbanos y rústicos, por hectárea:
 - 1.- Terrenos planos desmontados, 10% de un UMA;
 - 2.- Terrenos planos con monte, 20% de un UMA;
 - 3.- Terrenos con accidentes topográficos desmontados, 30% de un UMA;
 - 4.- Terrenos con accidentes topográficos con monte, 50% de un UMA.
- c) Para los dos incisos anteriores, cualquiera que sea la superficie del predio, el importe de los derechos no podrá ser inferior a 5 UMAs.
- d) Dibujo de planos topográficos urbanos, escalas hasta 1:500:
 - 1.- Tamaño del plano hasta de 30 x 30 centímetros, 5 UMAs;
 - 2.- Sobre el excedente del tamaño anterior, por decímetro cuadrado o fracción, 5 al millar de un UMA.
- e) Dibujo de planos topográficos suburbanos y rústicos, escalas mayor a 1:500:
 - 1.- Polígono de hasta seis vértices, 5 UMAs;
 - 2.- Por cada vértice adicional, 20 al millar de un UMA;
 - 3.- Planos que excedan de 50 x 50 centímetros sobre los incisos anteriores, causarán derechos por cada decímetro cuadrado adicional o fracción, 10 al millar de un UMA.
- f) Localización y ubicación del predio:
 - 1.- Dos UMAs, en gabinete; y,
 - 2.- De cinco a diez UMAs, verificación en territorio según distancia y sector.

IV. SERVICIOS DE COPIADO:

- a) Copias heliográficas de planos que obren en los archivos:
 - 1.- Hasta de 30 x 30 centímetros, 2 UMAs;
 - 2.- En tamaños mayores, por cada decímetro cuadrado adicional o fracción, 1 al millar de un UMA.
- b) Copias fotostáticas de planos o manifiestos que obren en los archivos, hasta tamaño oficio, 20% de un UMA.

POR LOS SERVICIOS DE PLANIFICACIÓN, URBANIZACIÓN Y PAVIMENTACIÓN

Artículo 25.- Los derechos por los servicios de planificación, urbanización y pavimentación, se causarán y liquidarán conforme a lo siguiente:

CONCEPTO	TARIFA
I. Por asignación o certificación del número oficial para casas o edificios,	2 UMAs
II. Por la expedición constancia de número oficial,	2 UMAs
III. Por la expedición del dictamen de opinión de uso del suelo,	4 UMAs
IV. Por autorización de operación o de funcionamiento,	20% del costo de la licencia construcción con el valor diario de la UMA.
V. Por licencias de uso o cambio del suelo:	12 UMAs
a) De 0.00 a 500 m2de terreno,	
b) Más de 501 hasta 1,000 m2 de terreno,	20 UMAs
c) Más de 1,001 hasta 2,000 m2 de terreno,	30 UMAs
d) Más de 2,001 hasta 5,000 m2 de terreno,	40 UMAs
e) Más de 5,001 hasta 10,000 m2 de terreno,	50 UMAs
f) Mayores de 10,000 m2	70 UMAs
g) En los casos que se requiera:	70 UMAs

Estudio de impacto vial y/o estudio de impacto ambiental y/o estudio de imagen urbana,	
VI. Por la expedición de constancia de uso del suelo,	10 UMAs
VII. Por el estudio y licencia de construcción de uso habitacional:	11% de un UMA por m2 o fracción.
a) Hasta 70.0 m2	
b) Mayores de 70.1 m2	15% de un UMA por m2 o fracción.
VIII. Por estudio y licencia de construcción de uso industrial o comercial,	20% de un UMA por m2 o fracción.
IX. Por el estudio y la licencia de construcción de estacionamientos,	5% de un UMA por m2 de construcción.
X. Por el estudio y la licencia de construcción de bardas,	5% de un UMA por m2 de construcción.
XI. Por expedición de licencia de construcción para anuncios panorámicos (áreaexpuesta):	10 UMAs.
a) Dimensiones hasta 1.80 metros cuadrados,	
b) Dimensiones entre 1.81 metros cuadrados y hasta 4.00 metros cuadrados,	15 UMAs.
c) Dimensiones entre 4.01 metros cuadrados y hasta 12.00 metros cuadrados,	35 UMAs.
d) Para mayores a 12.01 metros cuadrados. Se incluyen los panorámicos,	40 UMAs más 3 UMAs por cada metro cuadrado adicional a los 12.00 metros cuadrados
XII. Por licencia de construcción de ductos subterráneos y aéreos (gas natural, cable para televisión y demás empresas privadas que requieren ocupar territorio municipal para brindar sus servicios)	50% de un UMA por metro lineal.
a) Aéreo,	
b) Subterráneo,	25% de un UMA por metro lineal.
XIII. Por la expedición de prórroga de licencia de construcción,	5% mensual de acuerdo a la superficie con el UMA.
XIV. Por licencia o autorización de uso o cambio del uso de la construcción o edificación	10 UMAs
XV. Por licencias de remodelación,	15% de un UMA por m2 o fracción.
XVI. Por licencia para demolición de obras,	11% de un UMA por m2 o fracción.
XVII. Por la expedición de la constancia de terminación de obra,	10% del costo de la licencia de construcción con el valor diario de la UMA vigente.
XVIII. Por dictamen de factibilidad del uso del suelo,	15 UMAs
XIX. Por revisión de proyectos de nueva construcción o edificación, o modificación,	10 UMAs
XX. Por la autorización de subdivisión de predios que no requieran del trazo de vías públicas, de 1.0 hasta 5,000 m2 con vigencia de un año, contados a partir de la fecha de emisión del dictamen,	5% de un UMA por m2 o fracción de la superficie total.
a) de 5,001 hasta 10,000 m2 hasta un máximo de 400 UMAs diario, con vigencia de un año, contados a partir de la fecha de emisión del dictamen,	4% de un UMA por m2 o fracción de la superficie total
b) mayores a 10,000 m2 hasta un máximo de 400 UMAs diario, con vigencia de un año, contados a partir de la fecha de emisión del dictamen,	3.5% de un UMA por m2 o fracción de la superficie total.
XXI. Por la autorización de fusión de predios sin que exceda de 400 UMAs, con vigencia de un año, contados a partir de la fecha de emisión del dictamen,	3.5 % de un UMA por m2 o fracción de la superficie total.
XXII. Por la autorización de relotificación de predios sin que exceda de 400 UMAs, con vigencia de un año, contados a partir de la fecha de emisión del dictamen,	3.5 % de un UMA, por m2o fracción de la superficie total.
XXIII. Por licencia para la explotación de bancos de materiales para construcción,	10% de un UMA por m3
XXIV. Por permiso de rotura:	
a) De calles revestidas de grava conformada, un UMA, por m2 o fracción;	
b) De concreto hidráulico o asfáltico, 4 UMAs, por m2 o fracción, y	
c) De guarniciones y banquetas de concreto, 50% de un UMA, por m2 o fracción.	
Los pavimentos de las calles o banquetas no podrán romperse sin previa autorización o requisición que señale la Presidencia Municipal. El Ayuntamiento exigirá la reposición en todos los casos de rotura con las especificaciones y materiales originales utilizados.	
XXV. Por licencia para la ubicación de escombreras o depósito de residuos de construcción,	10 UMAs
XXVI. Por deslinde de predios urbanos o suburbanos,	15% de un UMAs cada metro. lineal o fracción del perímetro,
XXVII. Por alineamientos de predios urbanos o suburbanos,	25% de un UMAs cada

	metro. lineal en su (s) colindancia (s) a la calle.
XXVIII. Por elaboración de croquis: a) Croquis para trámite de uso del suelo en hoja tamaño doble carta y cuya construcción sea hasta 100 metros cuadrados,	10 UMAs.
b) Croquis para trámite de subdivisión en hoja tamaño doble carta y superficie de terreno hasta 5,000 metros cuadrados,	8 UMAs
c) Croquis para licencia de construcción.	50% de un UMA por m2
XXIX. Impresión de planos en plotter, copia de planos y copias de documentos tamaño carta: a) Impresión de planos a color en plotter con dimensiones de:	
1.- 91.00 x 61.00 cms	5 UMAs.
2.- 91.00 x 91.00 cms	10 UMAs.
3.- 91.00 x 165.00 cms	15 UMAs
4.- Copia de planos con dimensiones hasta 61 x 91 cms	1 UMA.
5.- Copia de documentos referentes a planes parciales, planes directores, leyes y reglamentos.	30 UMAs.
XXX. Levantamientos geográficos y posicionamiento satelital: a) Levantamiento georreferenciado,	50 UMAs, por vértice.
b) Verificación de coordenadas GPS con dos puntos de la poligonal.	100 UMAs.
XXXI. Levantamiento topográfico: a) Levantamiento topográfico de predios hasta 5 hectáreas con teodolito y cinta. No incluye limpieza y desmonte,	25 UMAs por hectárea
b) Levantamiento topográfico de predios de 5-01 hasta 10 hectáreas con teodolito y cinta. No incluye limpieza y desmonte,	15 UMAs por hectárea
c) Levantamiento topográfico de predios mayores de 10-01 hectáreas con teodolito y cinta. No incluye desmonte y limpieza,	11 UMAs por hectárea.
d) Remarcado de marcas y vértices, localización y ubicación del predio,	10 UMAs por hectárea
e) Dibujo de planos topográficos urbanos y suburbanos,	10 UMAs por hectárea.
f) Impresión de planos blanco y negro de 61 x 91 cms.	3 UMAs por plano.
g) Impresión de planos a color de 61 x 91 cms.	5 UMAs por plano.
h) Copia de planos blanco y negro de 61 x 91 cms.	1 UMA por plano.
i) Renta de equipo incluyendo trabajo de gabinete.	10 UMAs por hectárea.
XXXII. Por la expedición de licencias de construcción o edificación para antenas de telefonía celular, por cada una 1,200 veces el valor diario de la Unidad de Medida y Actualización (UMA);	
XXXIII. Por la expedición de licencias de construcción o edificación para antenas de radiocomunicación privadas, por cada 30 metros lineales (altura), 8.5 UMAs;	
XXXIV. Modificación de dictamen de subdivisión, fusión y relotificación, sin alterar la disposición de lotes, usos, dimensiones y accesos, 2 UMAs;	
XXXV. Modificación de dictamen y plano de subdivisión, fusión y relotificación sin alterar la disposición de lotes, usos, dimensiones y accesos, 4 UMAs;	
XXXVI. Expedición de certificados de predios (no incluye levantamiento topográfico), 2 UMAs.	

Artículo 26.- Por peritajes oficiales se causarán 2 UMAs. No causarán estos derechos los estudios y aprobaciones de planos para construcción de una sola planta que no exceda de 6.00 m².

POR SERVICIOS EN MATERIA DE FRACCIONAMIENTOS

Artículo 27.- Los derechos por autorización de fraccionamientos se causarán y liquidarán conforme a lo siguiente:

CONCEPTO	TARIFA
I. Por el dictamen de factibilidad de uso del suelo y lineamientos urbanísticos	50 UMAs
II. Por el dictamen del proyecto ejecutivo,	1.00 % de un UMA por cada m2 vendible.
III. Por supervisión de obras de urbanización de fraccionamientos.	1.00% de un UMA por cada m2 supervisado.

Apartado C. Servicio de Panteones

Artículo 28.- Los derechos por el otorgamiento de la concesión de panteones se causarán \$ 200.00 por lote disponible para las inhumaciones.

Artículo 29.- Por la prestación del servicio público de panteones, los derechos se causarán y liquidarán conforme a los conceptos y tarifas siguientes:

CONCEPTO	TARIFAS
I. Inhumación: a) Cadáver, b)Extremidades	10 UMAs. 5 UMAs.
II. Exhumación,	20 UMAs.

III. Reinhumación	5 UMAs.
IV. Traslado de restos,	5 UMAs.
V. Derechos de perpetuidad,	40 UMAs.
VI. Reposición de título,	20 UMAs.
VII. Localización de lote,	5 UMAs.
VIII. Apertura de Fosa:	15 UMAs.
a) Con monumento,	10 UMAs.
b) Sin monumento	
IX. Por uso de abanderamiento y escolta,	10 UMAs.
X. Construcción:	
a) Con gaveta,	10 UMAs.
b) Sin gaveta,	5 UMAs.
c) Monumento	5 UMAs.

Apartado D. Servicio de Rastro

Artículo 30.- Los derechos por la prestación del servicio de rastro se causarán y liquidarán de conformidad con las siguientes:

TARIFAS

I. Por sacrificio (degüello, pelado y eviscerado) de animales:

a) Ganado vacuno,	Por cabeza	\$50.00
b) Ganado porcino,	Por cabeza	\$35.00
c) Ganado ovinocaprino,	Por cabeza	\$35.00
d) Aves,	Por cabeza	\$8.00

II. Por uso de corral, por día:

a) Ganado vacuno,	Por cabeza	\$15.00
b) Ganado porcino,	Por cabeza	\$8.00

III. Transporte:

- a) Descolgado a vehículo particular, \$15.00 por res, y \$5.00 por cerdo;
- b) Transporte de carga y descarga a establecimientos, \$50.00 por res y \$18.00 por cerdo; y,
- c) Por el pago de documentos únicos de pieles \$5.00 por piel.

IV. Por refrigeración, por cada 24 horas:

a) Ganado vacuno,	En canal	\$50.00
b) Ganado porcino,	En canal	\$25.00

Apartado E. Por la expedición de licencias, permisos o autorizaciones para la colocación de anuncios y carteles o la realización de publicidad

Artículo 31.- Los derechos por la expedición de licencias, permisos o autorizaciones para la colocación de anuncios y carteles publicitarios o la realización de publicidad en fachadas, bardas o sobre estructuras de casas y edificios, escaparates o ventanales, estructuras metálicas especiales y anuncios espectaculares, causarán una cuota anual de acuerdo a la clasificación siguiente:

I. Dimensiones hasta 1.80 metros cuadrados, 10 UMAs;

II. Dimensiones entre 1.81 metros cuadrados y 4.00 metros cuadrados, 20 UMAs;

III. Dimensiones entre 4.01 metros cuadrados y 12.00 metros cuadrados, 35 UMAs;

IV. Para mayores a 12.01 metros cuadrados. Se incluyen los panorámicos. 40 UMAs más 3 UMAs por cada metro cuadrado adicional a los 12.00 metros cuadrados;

V. Renovación de licencia de anuncio denominativo 50% del costo calculado de acuerdo a las tarifas indicadas en las fracciones I, II, III, IV.

No estarán obligados al pago de este derecho, por los anuncios ubicados en el establecimiento del contribuyente, destinados directamente a promocionar o anunciar el propio negocio, siempre y cuando no ocupen espacio en la vía pública, cuando así sea, causarán derechos por la parte que se invada.

VI. Por uso de publicidad en la vía pública con fines de lucro, mediante la colocación de pendones, carteles o anuncios denominativos, causará por cada lote no mayor a 20 pendones, carteles o anuncios denominativos 15 UMAs con una estancia no mayor a 7 días;

VII. Por uso de publicidad en vía pública mediante perifoneo con fines de lucro de 1 a 7 días, pagarán 20 UMAs;

VIII. Por uso de publicidad en vía pública mediante volantes folletos y/o revistas con fines de lucro de 1 a 7 días, pagarán de:

- a) 1 a 500 volantes 5 UMAs;
- b) 501 a 1000 volantes 8 UMAs;
- c) 1001 a 1500 volantes 12 UMAs; y,
- d) 1501 a 2000 volantes 15 UMAs.

Queda totalmente prohibido en las áreas restringidas por el municipio.

IX. Constancia de Anuncio, 10 UMAs;

X. En vehículos de transporte público, utilitarios o dedicados a la publicidad, 5 UMAs.

Para efectos de pago de las fracciones I, II, III, IV Y VI se considera una cara como anuncio y si es mayor de 12.00 m² se considera como panorámico y/o espectacular.

El Ayuntamiento podrá otorgar una bonificación de hasta el 100% en el monto de estos derechos, siempre que se trate de instituciones de beneficencia pública o privada, dependencias y organismos federales o estatales, que destinen el medio de difusión de que se trate, a la promoción de actividades que sean propias de su objeto social.

Para el caso que se solicite la instalación de algún anuncio, se requiere adicionalmente un estudio de impacto de imagen urbana y ambiental de riesgo, por parte de las autoridades municipales competentes.

Asimismo, para efectos de este artículo serán responsables solidarios en la causación de este derecho el dueño del predio en el que esté ubicado físicamente la estructura o la superficie en la que se adhiera o se coloque el anuncio.

Quedan exceptuados del pago de los derechos enunciados en este artículo los anuncios, carteles y la publicidad que se realicen por medio de televisión, radio, periódicos y revistas.

Apartado F. Servicios de tránsito y vialidad

Artículo 32.- Son objeto de este derecho, los servicios que presten las autoridades en materia de tránsito y vialidad municipal, y se causarán y liquidarán las cuotas siguientes por los conceptos de:

CONCEPTO	CUOTAS
I. Por examen de aptitud para manejar vehículos,	1 UMA.
II. Examen médico a conductores de vehículos Prueba de alcoholemia,	5 UMAs.
III. Servicio de grúa y/o arrastre por disposición legal o reglamentaria,	8 UMAs
IV. Permiso para circular con parabrisas estrellado por 30 días, mismo que no será expedido en más de una ocasión,	5 UMAs.
V. Permiso para circular sin placas por 30 días, mismo que no será expedido en más de una ocasión,	8 UMAs.
VI. Por servicio de almacenaje de vehículos abandonados en la vía pública, infraccionados o por cualquier causa, tarifa diaria,	1 UMA.
VII. Expedición de constancias,	4 UMAs.
VIII. Ocupar sin justificación alguna, los espacios destinados al estacionamiento de los vehículos de personas con discapacidad,	15 UMAs.
IX. Por estudio y autorización municipal de impacto vial para establecimientos industriales, comerciales y de servicios que lo requieran.	De 50 hasta 300 UMAs.

Con motivo de las infracciones cometidas al Reglamento de Tránsito y que sean causales de hechos de Tránsito, así como el conducir en estado de ebriedad y el ocupar sin causa justificada los espacios destinados al estacionamiento de los vehículos de personas con discapacidad, no se aplicará descuento alguno.

Apartado G. Por la expedición de permisos para kermeses, desfiles, colectas, festivales, con fines de lucro, ferias y exposiciones

Artículo 33.- Por la expedición de permisos para Kermeses, desfiles, colectas, festivales y uso de música en vivo, grabada o variedad, con fines de lucro, causarán 15 UMAs.

En los casos de que las actividades antes mencionadas sean organizadas para recabar fondos por instituciones de beneficencia, se bonificará el 100% de este derecho, siempre y cuando presenten solicitud por escrito cuando menos cinco días antes del evento.

Artículo 34.- Por la expedición de permisos para ferias y exposiciones causarán 3 UMAs diarios por local de 3x3 metros de lado.

**SECCIÓN TERCERA
ACCESORIOS DE LOS DERECHOS**

Artículo 35.- Cuando no se cubran los derechos en la fecha o dentro del plazo fijado por las disposiciones fiscales, dará lugar a la causación o cobro de un recargo a razón del **1.13 %** por cada mes o fracción que se retarde el pago y hasta que el mismo se efectúe, independientemente de la actualización y de la sanción a que haya lugar. Se podrán exentar parte de los recargos causados, en los términos que dispone el artículo 98 del Código Municipal para el Estado de Tamaulipas.

Artículo 36.- Los contribuyentes que obtengan prórroga para cubrir los créditos fiscales municipales, en los términos del Código Fiscal del Estado, pagarán recargos sobre saldos insolutos a una tasa mensual del 1.8 %, sobre los créditos fiscales prorrogados.

Artículo 37.- El Municipio percibirá gastos de ejecución cuando lleve a cabo el procedimiento administrativo de ejecución para el cobro de créditos fiscales en que incurran los contribuyentes, en los términos del Código Fiscal del Estado y su Reglamento.

SECCIÓN CUARTA

DERECHOS NO COMPRENDIDOS EN LAS FRACCIONES DE LA LEY DE INGRESOS CAUSADAS EN EJERCICIOS FISCALES ANTERIORES PENDIENTES DE LIQUIDACIÓN O PAGO

Artículo 38.- Se consideran rezagos de Derechos los correspondientes a ejercicios fiscales anteriores, devengados al cierre del ejercicio inmediato anterior (2019), pendientes de liquidación o pago, cuyo cobro se efectúe en el presente ejercicio fiscal (2020).

CAPÍTULO VI PRODUCTOS

SECCIÓN PRIMERA PRODUCTOS DE TIPO CORRIENTE

Artículo 39.- Los ingresos que perciba el Municipio por concepto de enajenación, arrendamiento, uso, aprovechamiento o explotación de sus bienes de dominio privado, se establecerán en los contratos que al efecto se celebren entre las autoridades municipales y las personas físicas o morales interesadas y de acuerdo a lo señalado en el Código Municipal para el Estado de Tamaulipas.

Los productos serán los siguientes:

- I. Créditos fiscales a favor del Municipio;
- II. Venta de sus bienes muebles e inmuebles;
- III. Arrendamiento de locales ubicados en bienes de dominio público, tales como mercados, plazas, jardines, sitios públicos o de cualesquiera otros bienes destinados a un servicio público;
- IV. Por concesión del uso del piso en bienes destinados a un servicio público como mercados, plazas, unidades deportivas y otros bienes de dominio público;
- V. Por el uso de estacionamientos propiedad del Municipio;
- VI. Venta de plantas de jardines y de materiales aprovechables para el servicio de limpieza; y,
- VII. Venta de bienes mostrencos recogidos por los Departamentos del Gobierno Municipal.

Artículo 40.- Para efectos de los ingresos por arrendamiento de locales ubicados en mercados y tianguis municipales, se cobrarán las cuotas siguientes:

- I. Tianguis, 2.0 UMAs por cada metro cuadrado del local por mes; y,
- II. Mercados, causarán 2.0 UMAs por cada metro cuadrado del local por mes.

Sólo se permitirá en los mercados y tianguis municipales, la enajenación y prestación de servicios, que no infrinjan disposiciones de carácter estatal y federal.

Artículo 41.- Se constituyen productos los intereses generados por mora en el incumplimiento de pago de arrendamiento de inmuebles pertenecientes al dominio privado del Municipio.

SECCIÓN SEGUNDA PRODUCTOS DE CAPITAL

Artículo 42.- El Municipio percibirá productos provenientes de rendimientos, intereses o cualquier otra índole de carácter financiero.

SECCIÓN TERCERA

PRODUCTOS NO COMPRENDIDOS EN LAS FRACCIONES DE LA LEY DE INGRESOS CAUSADOS EN EJERCICIOS FISCALES ANTERIORES PENDIENTES DE LIQUIDACIÓN O PAGO

Artículo 43.- Se consideran rezagos de Productos los correspondientes a ejercicios fiscales anteriores, devengados al cierre del ejercicio inmediato anterior (2019), pendientes de liquidación o pago, cuyo cobro se efectuó en el presente ejercicio fiscal (2020).

CAPÍTULO VII APROVECHAMIENTOS

SECCIÓN PRIMERA APROVECHAMIENTOS DE TIPO CORRIENTE

Artículo 44.- Los ingresos del Municipio por concepto de aprovechamientos serán:

- I. Donativos, cesiones, herencias y legados a favor del Municipio;
- II. Reintegros, de acuerdo con los contratos o convenios que celebre el Ayuntamiento;
- III. Reintegros con cargo al fisco del Estado o de otros Municipios;

IV. Toda clase de indemnizaciones, incluyendo las derivadas de daños o deterioros en instalaciones, infraestructura vial, hidráulica, de servicios públicos y demás bienes propiedad del Municipio, las cuales se cobrarán de acuerdo a su costo;

V. Multas impuestas por las autoridades municipales por las faltas administrativas que comentan los ciudadanos que se encuentren dentro de la jurisdicción municipal, de conformidad con lo dispuesto en las leyes, los diversos reglamentos Municipales, Bando de Policía y Buen Gobierno, y en el Reglamento de Tránsito del Estado;

VI. Multas impuestas por autoridades administrativas federales no fiscales, de conformidad a lo dispuesto en el Convenio de Colaboración Administrativa en Materia Fiscal Federal suscrito por la Secretaría de Hacienda y

Crédito Público y el Gobierno del Estado;

VII. Se consideran aprovechamientos los donativos y aportaciones de empresarios, organizaciones obreras y gremiales, así como de las personas físicas y morales que contribuyan al desarrollo del Municipio; y,

VIII. Se consideran aprovechamientos las aportaciones de beneficiarios.

Artículo 45.- El municipio percibirá aprovechamientos derivados de otros conceptos no previstos en el artículo anterior, cuyo rendimiento, ya sea en efectivo o en especie, deberá ser ingresado al erario municipal, expidiendo de inmediato el recibo oficial respectivo.

SECCIÓN SEGUNDA

APROVECHAMIENTOS NO COMPRENDIDOS EN LAS FRACCIONES DE LA LEY DE INGRESOS, CAUSADAS EN EJERCICIOS FISCALES ANTERIORES PENDIENTES DE LIQUIDACIÓN O PAGO

Artículo 46.- Se consideran rezagos de Aprovechamientos los correspondientes a ejercicios fiscales anteriores, devengados al cierre del ejercicio inmediato anterior (2019), pendientes de liquidación o pago, cuyo cobro se efectuó en el presente ejercicio fiscal (2020).

CAPÍTULO VIII

PARTICIPACIONES, APORTACIONES Y CONVENIOS

SECCIÓN PRIMERA PARTICIPACIONES

Artículo 47.- El Municipio percibirá las participaciones federales e incentivos previstos en la Ley de Coordinación Fiscal, como resultado de la adhesión del Estado al Sistema Nacional de Coordinación Fiscal y al Convenio de Colaboración Administrativa en materia Fiscal Federal, respectivamente.

SECCIÓN SEGUNDA APORTACIONES

Artículo 48.- El Municipio percibirá recursos de los Fondos de Aportaciones Federales para la Infraestructura Social Municipal y, para el Fortalecimiento de los Municipios, conforme a lo que establece el Capítulo V de la Ley de Coordinación Fiscal y el Ramo 33 del Presupuesto de Egresos de la Federación.

SECCIÓN TERCERA CONVENIOS

Artículo 49.- El Municipio percibirá recursos como resultado de apoyos directos del Gobierno del Estado o del Gobierno Federal a través de convenios o programas, para desarrollo de obras, acciones y otros beneficios.

CAPÍTULO IX

INGRESOS DERIVADOS DE FINANCIAMIENTOS

SECCIÓN ÚNICA ENDEUDAMIENTO INTERNO

Artículo 50.- Los derivados de empréstitos o financiamientos que se celebren con personas físicas y morales, siguiendo los procedimientos que para tales efectos contempla la Ley de Deuda Pública Estatal y Municipal de Tamaulipas.

Artículo 51.- Solo podrán obtenerse empréstitos o financiamientos que sean destinados a obras públicas y proyectos productivos, de conformidad con lo que establece el artículo 117 fracción VIII segundo párrafo de la Constitución Política de los Estados Unidos Mexicanos y artículos aplicables en la Ley de Deuda Pública Estatal y Municipal de Tamaulipas.

CAPÍTULO X

FACILIDADES ADMINISTRATIVAS Y ESTÍMULOS FISCALES

SECCIÓN PRIMERA DEL IMPUESTO SOBRE LA PROPIEDAD URBANA, SUBURBANA Y RÚSTICA

Artículo 52.- La cuota mínima anual del Impuesto sobre la Propiedad Urbana, Suburbana y Rústica (predial) será de **3.5 veces el valor diario de la Unidad de Medida y Actualización.**

Artículo 53.- Los propietarios de bienes inmuebles que se encuentren en los siguientes supuestos, se les bonificará el 50% del Impuesto sobre la Propiedad Urbana, Suburbana y Rústica (predial):

- a) Los que sean propiedad de pensionados, jubilados y personas de sesenta años o más de edad,
- b) Los que sean propiedad de personas que padezcan alguna discapacidad que les impida laborar,
- c) Los predios propiedad particular que sean dados en comodato en favor del Municipio, y que sean destinados a actividades deportivas, recreativas o culturales.

Estos beneficios se otorgarán a una sola casa-habitación que corresponda al domicilio del propietario donde se encuentre ubicado el inmueble.

Artículo 54.- Los contribuyentes del impuesto predial que cubran anticipadamente el impuesto por la anualidad dentro de los meses de Enero, Febrero, Marzo y Abril podrán obtener una bonificación del 15%, 15%, 8% y 8%, respectivamente de su importe, excepto los que tributen bajo cuota mínima.

SECCIÓN SEGUNDA DEL IMPUESTO SOBRE ADQUISICIÓN DE INMUEBLES

Artículo 55.- Para los efectos de la deducción del valor de los inmuebles en el cálculo del Impuesto Sobre Adquisición de Inmuebles a que se refiere el artículo 124 del Código Municipal para el Estado de Tamaulipas, además de las deducciones señaladas en el artículo 129 del citado ordenamiento, el Municipio podrá aplicar una reducción al valor catastral de los inmueble de la siguiente manera:

- a) Tratándose de los inmuebles urbanos y suburbanos, 50% al valor catastral; y,
- b) Tratándose de los inmuebles rústicos, 50% al valor catastral.

CAPÍTULO XI DE LA EFICIENCIA RECAUDATORIA SECCIÓN ÚNICA INDICADORES DE DESEMPEÑO

Artículo 56.- En cumplimiento de la Ley General de Contabilidad Gubernamental y el Punto de Acuerdo No. LXIII-7 expedido por el Congreso del Estado del Estado libre y Soberano de Tamaulipas, publicado en el Periódico Oficial del Estado número 123, de fecha 13 de octubre de 2016, se adoptan de manera unenunciativa, más no limitativa, los siguientes Indicadores de Desempeño que se describen a continuación:

1.- Ingresos propios.

Se entiende por "ingresos propios" las contribuciones que recauda el Municipio, que son potestad y competencia tributaria municipal (Impuestos, derechos, productos, aprovechamientos, contribuciones por mejoras). Este indicador representa la proporción de ingresos propios con respecto al ingreso total y su resultado nos ofrece información con respecto a la capacidad recaudatoria del Municipio.

Fórmula:

$$\text{Ingresos propios} = (\text{Ingresos propios} / \text{Ingreso total}) * 100.$$

2.- Eficiencia recaudatoria del Impuesto Predial.

Este indicador constituye la eficiencia desempeñada por el Municipio en la recaudación del impuesto predial. Se obtiene al relacionar la recaudación obtenida del impuesto predial con respecto a la facturación emitida (Importe esperado o expectativa de cobro).

Fórmula:

$$\text{Eficiencia recaudatoria del impuesto predial} = (\text{Recaudación del Impuesto Predial} / \text{Facturación total del Impuesto predial}) * 100.$$

3.- Eficiencia en el cobro de cuentas por cobrar por impuesto predial.

Este indicador mide la eficacia en el cobro de impuesto predial, según el cobro del rezago en impuesto predial.

Fórmula:

$$\text{Eficiencia en el cobro de cuentas por cobrar por impuesto predial} = (\text{Rezago cobrado por Impuesto Predial} / \text{Rezago total de impuesto predial}) * 100.$$

4.- Eficacia en el cobro de claves catastrales por cobrar por impuesto predial.

Este indicador mide la eficacia en el cobro de las claves catastrales por cobrar por impuesto predial, según el cobro de las claves catastrales en rezago de impuesto predial.

Fórmula:

$$\text{Eficacia en el cobro de claves catastrales por cobrar por impuesto predial} = (\text{Claves catastrales en rezago cobrado por Impuesto Predial} / \text{Claves catastrales totales en rezago por impuesto predial}) * 100.$$

5.- Eficacia en ingresos fiscales.

Este indicador mide la eficacia en la capacidad de presupuestar los ingresos municipales.

Fórmula:

Eficacia en ingresos fiscales = (Ingresos recaudados / Ingresos presupuestados).

6.- Ingresos propios per cápita.

Este indicador muestra el promedio anual de contribución por cada habitante del municipio de ingresos propios.

Es decir, es la aportación o contribución en promedio por cada habitante durante un ejercicio fiscal.

Fórmula:

Ingresos propios per cápita = (Ingresos propios / Habitantes del municipio).

7.- Ingresos propios por habitante diferentes al predial.

Este indicador muestra la capacidad generada por el municipio por el cobro de derechos.

Fórmula:

Ingresos propios por habitante diferentes al predial = (Ingresos totales - ingresos por predial / número de habitantes).

8.- Dependencia fiscal.

Este indicador mide la dependencia de los ingresos propios que recauda el municipio en relación con los recursos federales que se reciben del Presupuesto de Egresos de la Federación.

Fórmula:

*Dependencia fiscal = (ingresos propios / ingresos provenientes de la Federación)*100.*

La información estadística que se obtenga con los datos a que se refiere el presente artículo, sean de periodicidad mensual, trimestral y anual, son objeto de difusión pública en la página de Internet del Municipio y le son aplicable las disposiciones que sobre De las Sanciones y, De las Responsabilidades, determinan la Ley General de Contabilidad Gubernamental, y la Ley de Transparencia y Acceso a la Información Pública del Estado de Tamaulipas.

CAPÍTULO XII LEY DE DISCIPLINA FINANCIERA

Dando cumplimiento a la Ley de Disciplina Financiera, se ha realizado en este apartado, las proyecciones de las finanzas públicas municipales, las cuales se realizaron considerando las premisas incluidas en los Criterios Generales de Política Económica, CGPE, contenidos en el paquete económico (PEF) 2019, mismas que contemplan un crecimiento del PIB de 2.5 por ciento, empleando para tal efecto los formatos emitidos por el Consejo Nacional de Armonización Contable y que abarcan un periodo de tres años en adición al ejercicio fiscal en cuestión y comprenderán sólo un año para el caso de los Municipios con una población menor a 200,000 habitantes, de acuerdo con el último censo o conteo de población que publique el Instituto Nacional de Estadística y Geografía; tal como lo establecen los "CRITERIOS para la elaboración y presentación homogénea de la información financiera y de los formatos a que hace referencia la Ley de Disciplina Financiera de las Entidades Federativas y los Municipios", publicados en el DOF de fecha 11 de octubre de 2016; la misma señala se revisarán y adecuarán en su caso anualmente en los ejercicios subsecuentes.

Artículo 57. Conforme a los requerimientos de la Ley de Disciplina Financiera, en su artículo 5to y alineados al Plan Municipal de Desarrollo 2016-2018, se presentan:

Fracción I Objetivos anuales, estrategias y metas.

Fracción II Proyecciones de Finanzas Públicas.

Fracción III Riesgos relevantes para las Finanzas Públicas.

Fracción IV Resultados de las Finanzas Públicas.

Fracción I. Objetivos anuales, estrategias y metas.

Objetivos: Aumentar la confianza de la sociedad en la gestión de la administración pública municipal, a través de un gobierno abierto, eficiente, participación ciudadana y una evaluación de la gestión por resultados; de conformidad al Eje Gobierno Cercano, Moderno y de Resultados, establecido en la planeación para el desarrollo del municipio de Xicoténcatl.

Estrategias: implementar mecanismos de simplificación administrativa, adoptar las mejores prácticas de gobierno abierto, transparencia y rendición de cuentas para beneficio de la comunidad, contenida en los proyectos estratégicos: "Gobierno Cercano, Moderno y de Resultados"; "Gobierno Incluyente, Con Visión y Sentido Social"; "Gobierno Promotor del Desarrollo Económico", "Gobierno Impulsor del Desarrollo Sustentable". Con las siguientes estrategias: * Implementar una política de planeación y gasto austero, basado en resultados; * implementar nuevos modelos de gestión pública de vinculación con la sociedad; * ejecutar un programa integral de mejoras a la regulación y prácticas administrativas que se transparenten la gestión pública.

Metas:

- Mantener los subsidios fiscales en materia de impuesto predial, con la meta de beneficiar a 3,000 contribuyentes de este impuesto que efectúan su pago anual en una sola exhibición durante los meses de enero, febrero, marzo y abril.
- Efectuar el 2do. Sorteo predial 2018, a efecto de mejorar la recaudación en el primer cuatrimestre del año.
- Mantener los Medios y opciones de pago, así como esquemas que faciliten el cumplimiento y pago oportuno de las contribuciones municipales, apertura de cajas adicionales internas a fin de disminuir los tiempos de espera.
- Continuar con el reforzamiento del programa de actualización catastral (predios omisos y construcciones no manifestadas). La meta que se plantea es alcanzar un 30% de los predios en el ejercicio 2018.
- Ejecutar el Programa Control de Obligaciones tributarias, en materia de impuesto predial.
- Mejorar los niveles de coordinación entre las áreas de Desarrollo Urbano y Catastro a fin de retroalimentar sobre aquellos predios con construcciones nuevas.

Fracción II. Proyecciones de Finanzas Públicas

MUNICIPIO DE XICOTÉNCATL, TAMAULIPAS		
Proyecciones de Ingresos - LDF		
(PESOS)		
(CIFRAS NOMINALES)		
Concepto	Año en Cuestión (de iniciativa de Ley 2020)	2021
Ingresos de Libre Disposición	70,131,600.00	78,300,000.00
Impuestos	5,400,000.00	6,000,000.00
Cuotas y Aportaciones de Seguridad Social		
Contribuciones de Mejoras		
Derechos	1,481,600.00	2,000,000.00
Productos		
Aprovechamientos	250,000.00	300,000.00
Ingresos por Ventas de Bienes y Servicios		
Participaciones	63,000,000.00	70,000,000.00
Incentivos Derivados de la Colaboración Fiscal		
Transferencias		
Convenios		
Otros Ingresos de Libre Disposición		
Transferencias Federales Etiquetadas	36,000,000.00	42,000,000.00
Aportaciones	36,000,000.00	42,000,000.00
Convenios		
Fondos Distintos de Aportaciones		
Transferencias, Subsidios y Subvenciones, y Pensiones y Jubilaciones		
Otras Transferencias Federales Etiquetadas		
Ingresos Derivados de Financiamientos	-	-
Ingresos Derivados de Financiamientos		
Total de Ingresos Proyectados	106,131,600.00	120,300,000.00
Datos Informativos		
Ingresos Derivados de Financiamientos con Fuente de Pago de Recursos de Libre Disposición		
Ingresos derivados de Financiamientos con Fuente de Pago de Transferencias Federales Etiquetadas		
Ingresos Derivados de Financiamiento	-	-

Fracción III. Riesgos relevantes para las Finanzas Públicas.**a). Derivados del tipo de cambio del peso frente al dólar y precio del petróleo**

Por otro lado, la incertidumbre de la realización recursos federales, derivado principalmente de los efectos que en la Recaudación Federal Participable, RFP, tengan factores como tipo de cambio peso-dólar USA, el precio de la mezcla mexicana de exportación de petróleo crudo y la actividad económica nacional, esto derivado de la alta dependencia que se tiene de esta fuente de recursos, representando en los últimos años una proporción del 85 por ciento con respecto del total de los ingresos y de los cuales aproximadamente representan el 50 por ciento recursos etiquetados entre aportaciones del ramo 33 y convenios.

b) Inflación

La inflación general anual al cierre del mes de octubre del 2019 fue de 3.00 por ciento. De acuerdo con los Criterios Generales de Política Económica para la Ley de Ingresos y el Proyecto de Presupuesto de Egresos de la Federación correspondientes al Ejercicio Fiscal 2019, las expectativas inflacionarias de la Secretaría de Hacienda y Crédito Público para el 2020 de corto plazo son cercanas a la meta de inflación del Banco de México y al igual que las de mediano y largo plazo, que se mantienen estables y firmemente ancladas a la meta del Banco de México (3.0 por ciento+/- 1.0 por ciento).

Fracción IV Resultados de las Finanzas Públicas.

MUNICIPIO DE XICOTÉNCATL, TAMAULIPAS		
Resultados de Ingresos - LDF		
(PESOS)		
Concepto	Año 2018¹	Año del Ejercicio Vigente 2019²
Ingresos de Libre Disposición	48,955,391.04	42,798,916.71
Impuestos	3,330,400.80	2,873,164.00
Cuotas y Aportaciones de Seguridad Social		
Contribuciones de Mejoras		
Derechos	910,019.05	361,644.95
Productos		
Aprovechamientos		
Ingresos por Ventas de Bienes y Servicios		
Participaciones	45,088,417.96	39,564,107.76
Incentivos Derivados de la Colaboración Fiscal		
Transferencias		
Convenios		
Otros Ingresos de Libre Disposición		
Transferencias Federales Etiquetadas	27,503,517.39	23,987,021.00
Aportaciones	27,503,517.39	23,987,021.00
Convenios		
Fondos Distintos de Aportaciones		
Transferencias, Subsidios y Subvenciones, y Pensiones		
y Jubilaciones		
Otras Transferencias Federales Etiquetadas		
Ingresos Derivados de Financiamientos	-	-
Ingresos Derivados de Financiamientos		
Total de Resultados de Ingresos	76,832,355.20	66,785,937.71
Datos Informativos		
Ingresos Derivados de Financiamientos con Fuente de Pago de Recursos de Libre Disposición		
Ingresos derivados de Financiamientos con Fuente de Pago de Transferencias Federales Etiquetadas		
Ingresos Derivados de Financiamiento	-	-

1. Los importes corresponden al momento contable de los ingresos devengados.

2. Los importes corresponden a los ingresos devengados al cierre trimestral más reciente disponible y estimado para el resto del ejercicio.

TRANSITORIOS

Artículo Primero. El presente Decreto entrará en vigor el día 1 de enero del año 2020 y deberá publicarse en el Periódico Oficial del Estado.

Artículo Segundo. En caso de que durante el ejercicio fiscal disminuyan los ingresos previstos en la presente Ley de Ingresos, la Tesorería Municipal, a efecto de cumplir con el principio de sostenibilidad del Balance presupuestario y del Balance presupuestario de recursos disponibles, deberá aplicar ajustes al Presupuesto de Egresos en los rubros de gasto en el siguiente orden:

I. Gastos de comunicación social;

II. Gasto corriente que no constituya un subsidio entregado directamente a la población, en términos de lo dispuesto por el artículo 13, fracción VII de la Ley de Disciplina Financiera de las Entidades Federativas y los Municipios; y

III. Gasto en servicios personales, prioritariamente las erogaciones por concepto de percepciones extraordinarias.

En caso de que los ajustes anteriores no sean suficientes para compensar la disminución de ingresos, podrán realizarse ajustes en otros conceptos de gasto, siempre y cuando se procure no afectar los programas sociales.

Artículo Tercero. En el caso de que durante el ejercicio fiscal los Municipios incurran en un Balance presupuestario de recursos disponible negativo, los Ayuntamientos deberán dar cuenta a esta Legislatura de los siguientes aspectos:

I. Las razones excepcionales que justifican el Balance presupuestario de recursos disponibles negativo, conforme a lo dispuesto en el artículo 7 de la Ley de Disciplina Financiera de las Entidades Federativas y los Municipios;

II. Las fuentes de recursos necesarias y el monto específico para cubrir el Balance presupuestario de recursos disponibles negativo, y

III. El número de ejercicios fiscales y las acciones requeridas para que dicho Balance presupuestario de recursos disponibles negativo sea eliminado y se restablezca el Balance presupuestario de recursos disponibles sostenible.

Los Ayuntamientos a través de la Tesorería Municipal o su equivalente, reportará en los informes trimestrales y en la Cuenta Pública que se entreguen a esta Legislatura y a través de su página oficial de internet, el avance de las acciones, hasta en tanto se recupere el presupuesto sostenible de recursos sostenibles.

Artículo Cuarto. Se anexa al presente Decreto, la información inherente al cumplimiento de lo dispuesto en la Ley de Disciplina Financiera de las Entidades Federativas y los Municipio

Artículo Quinto. Los recursos para cubrir adeudos del ejercicio fiscal anterior, ADEFAS, previstos en el proyecto de presupuesto de egresos, podrán ser hasta por el 3.5 por ciento de los ingresos totales del Municipio, de conformidad con lo señalado en los artículos 20 y transitorio Décimo primero de la Ley de Disciplina Financiera de las Entidades Federativas y los Municipios.

SALÓN DE SESIONES DEL CONGRESO DEL ESTADO LIBRE Y SOBERANO DE TAMAULIPAS.- Cd. Victoria, Tam., a 15 de diciembre del año 2019.- DIPUTADO PRESIDENTE.- FRANCISCO JAVIER GARZA DE COSS.- Rúbrica.- DIPUTADA SECRETARIA.- GLORIA IVETT BERMEA VÁZQUEZ.- Rúbrica.- DIPUTADA SECRETARIA.- ESTHER GARCÍA ANCIRA.- Rúbrica.

Por tanto, mando se imprima, publique, circule y se le dé el debido cumplimiento.

Dado en la residencia del Poder Ejecutivo, en Victoria, Capital del Estado de Tamaulipas, a los diecisiete días del mes de diciembre del año dos mil diecinueve.

ATENTAMENTE.- EL GOBERNADOR CONSTITUCIONAL DEL ESTADO.- FRANCISCO JAVIER GARCÍA CABEZA DE VACA.- Rúbrica.- EL SECRETARIO GENERAL DE GOBIERNO.- CÉSAR AUGUSTO VERÁSTEGUI OSTOS.- Rúbrica.
